روزنامه سراسری مردم نصف جهان

اصفهان زیبا

ISFAHANZIBA.IR

سه شنبه ۲۸ آذر ۱۳۹۶
۳۰ ربیع الاول ۱۴۲۹
سال سیزدهم | شماره ۳۰۹۷
۲۴ صفحه، قیمت: ۱۰۰۰ تومان
پرتیراژترین روزنامه استان اصفهان

توزیع همزمان در ۹ کلانشهر

ISFAHAN-E-ZIBA
Vol.13 | No.3097
TUESDAY.19 DEC 2017
ISSN 2423754-X

ISO 10004
ISO 10002

امروز در «زندگی زیبا» بخوانید؛

سینمای کودک اصفهان، تشنه یک درایت مسئولانه

شماره جدید «پنالتی» منتشر شد

بازار مسکن اصفهان از ۱۸ تا ۲۴ آذر چه وضعیتی داشت؟

آپارتمان در آستانه گرانی

هفته چهارم آذر، یعنی از ۱۸ تا ۲۴ آذر، بازار مسکن اصفهان در انحصار آپارتمان های ارزان قیمت بود. تعداد آپارتمان های ارزانی که در این هفته برای فروش به مشاورین املاک شهر سپرده شدند از تمام آپارتمان های ارزان پاییز بیشتر است؛ به همین دلیل میانگین قیمت آپارتمان های فروشی در این هفته نسبت به هفته های گذشته پایین تر بود. در بازار خانه نیز فعلا حجم عرضه پایین است و صاحب خانه های زیادی اصلا راضی به فروش ملک خود نمی شوند. با وجود این، تعداد آپارتمان های فروشی ارزان قیمت طی هفته گذشته آنقدر زیاد بود که خانه های فروشی بازار مسکن در حاشیه قرار داشتند. متوسط قیمت آپارتمان های فروشی شهر اصفهان در ادامه روند نزولی سه هفته گذشته، در هفته چهارم آذر نیز کاهش پیدا کرد و از ۵۲۴ میلیون تومان به ۳۰۳ میلیون تومان رسید...

۱۲

وزیر نیرو تاکید کرد:

حل مسئله زاینده رود در گرو همراهی ذی نفعان

وزیر نیرو گفت: حل پایدار مشکلات حوضه آبریز زاینده رود از اهداف اولیه این وزارتخانه است و این امر بدون کمک و همراهی تمام ذی نفعان این حوضه آبریز محقق نمی شود. به گزارش روابط عمومی وزارت نیرو، «رضا اردکانیان» در سیزدهمین جلسه شورای هماهنگی حوضه آبریز زاینده رود در حضور استانداران اصفهان، یزد، چهارمحال و بختیاری و نمایندگان کشاورزان، وزارت صنایع و سازمان حفاظت محیط زیست، افزود: در سال های ترسالی باید به عوامل و فاکتورهایی چون افزایش بهره وری و راندمان آب در بخش های مختلف نهایت توجه را می کردیم تا امروز به وضعیت کنونی کم آبی دچار نشویم. وی افزود: به همین خاطر وضعیت کنونی پیش آمده برآیند خطای همه ما در جایگاه های مختلف است و به همین خاطر نباید فرد خاصی را...

۳

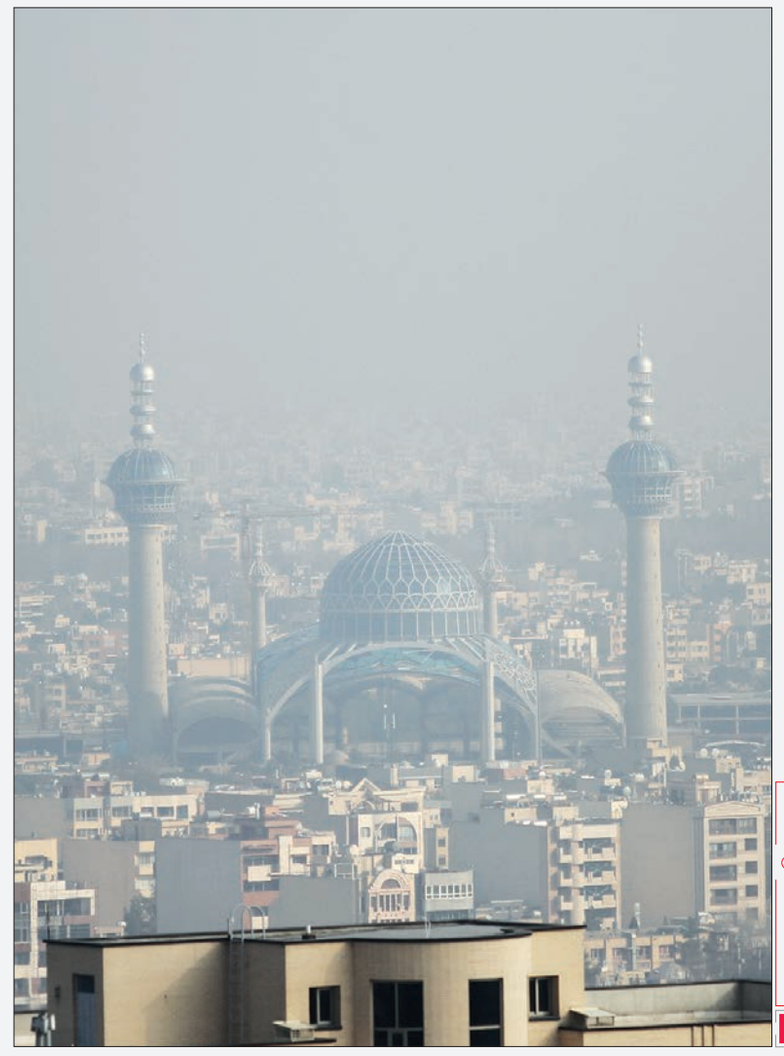

عکس از حمیدرضا نیکومرام

۳

بر اساس اعلام محیط زیست استان
اصفهان در سال جاری حتی یک روز هم هوای پاک نداشته است

هوای اصفهان پس است!

خبر + ۰۳

اصفهان دارای بهترین شرایط جمعیتی است

مدیرکل ثبت احوال اصفهان با تاکید بر اینکه در حال حاضر در استان اصفهان دارای بهترین شرایط جمعیتی هستیم، تصریح کرد: اما باید توجه داشته باشیم که این جمعیت رو به پیری است و باید با برنامه ریزی منظم وضعیت مطلوب فعلی جمعیت حفظ شود. حسین غفرانی کجانی در گفت وگو با مهر ضمن اشاره...

اقتصاد + ۰۵

سایش دانش در معدن

«شرکت های دانش بنیان معدنی آنطور که باید و شاید در استان فعال نیستند.» فعالان بخش معدن اصفهان نسبت به فعالیت تعداد محدود شرکت های دانش بنیان معدنی در این استان گلایه مند هستند. طرح های دانش بنیان در مراحل مختلف، بازدهی بخش معدن را افزایش می دهند. این در حالی است که با وجود تاکید بر دانش و فعالیت های دانش محور به عنوان مزیت رقابتی بخش های مختلف اقتصادی...

سیاست + ۰۲

واکنش مقامات قضایی به انتقادات و حملات

دادستان کل کشور پاسخ دستگاه قضایی به درخواست احمدی نژاد را به چند روز آینده موکول کرد. حجت الاسلام منتظری در حاشیه همایش تخصصی مبارزه با قاچاق کالا و ارز در پاسخ به سوالی درباره انتشار پیام تصویری از سوی احمدی نژاد و تعیین ضرب الاجل برای دستگاه قضایی گفت: در یکی دو روز آینده پاسخ آن را خواهیم داد. گفتنی است رئیس جمهور سابق...

جامعه + ۰۹

سودهای کلان اختلال در درمان

گفت و + شنود

هر کشوری در سنای آمریکا لابی دارد، ما نداریم

۶۰ روز از سخنرانی ترامپ و ارجاع برجام به کنگره گذشته است. اما کنگره علی رغم همه گمانه زنی ها در مورد لغو برجام و برگشت تحریم های هسته ای، در این مورد سکوت کرد. توپ دوباره به زمین ترامپ برمی گردد. ترامپ و نماینده آمریکا در سازمان ملل در این دو ماه گذشته تلاش های بسیاری کردند که برگه حضور منطقه ای ایران و برنامه موشکی آن را در چشم رسانه ها و شرکای اروپایی خود بزرگ و غیرقابل بخشش جلوه دهند تا شاید فاتحه برجام را از این مسیر بخوانند. آخرین بار آن نیز نمایش نیکی هیلی با ارائه اسنادی ادعایی و نسبت دادن موشک یمنی به ایران بود. سوال این است که کنگره چرا در این باره سکوت کرد و تصمیم آمریکایی ها درباره برجام چیست؟ در این باره علی خرم، نماینده پیشین ایران در سازمان ملل و کارشناس مسائل بین المللی در گفت وگو با خبرآنلاین گفت: «کنگره موقعی که موضوع توافق هسته ای یا برجام به او محول شد، به خوبی می دانست که اگر بخواهد هرگونه واکنش منفی به توافق هسته ای نشان دهد، چند تاثیر منفی به جا خواهد داشت. اول اینکه برجام را لغو کند. ترامپ هم مایل بود برجام توسط کنگره لغو شود، نه توسط خودش. دوم اینکه متحدین اروپایی آمریکا همه مخالف این نقض برجام بودند و هستند و از این جهت می خواستند کنگره چنین کاری را نکند، هیئت های متعددی به واشنگتن فرستادند و روسای کمیسیون های مختلف و رئیس کنگره نمایندگان آمریکا با روسای دموکرات و جمهوریخواه صحبت کردند و همه سعی کردند کنگره را برحذر بدارند. این هم دومین عامل بود. سومین عامل اینکه اگر بر اثر این نقض ایران هم واکنش نشان می داد و اقدام علیه امنیت و صلح جهانی صورت می گرفت و در نهایت کنگره بود که مسئول این کار بود.» وی افزود: «درست است در مجلس نمایندگان تعدادی جمهوریخواه تندرو هستند، اما این نظر همه اعضای کنگره نبود. بنابراین کنگره به این نتیجه رسید که نه در مجلس سنا و نمایندگان آمریکا به اندازه کافی رای وجود دارد که علیه برجام موضع گیری کنند یا تحلیل و تفسیر کنند و نه اینکه اگر چنین کاری را کنند با حقوق بین الملل و با نقش آمریکا مساعد است. پس کنگره این دو ماه را گذراند، هیچ چیزی نگفت و الان توپ در زمین دونالد ترامپ افتاده است.» وی تاکید کرد: «مجلس نمایندگان نخواست شوتی که دونالد ترامپ توپ را فرستاده به داخل کنگره، اینها به بازی آن تن دهند. آنها هم سکوت کردند. حالا این دو ماه تمام شده و می خواهند بگویند آقای دونالد ترامپ تو اگر می خواهی این کار را بکنی، خودت باید تصمیم بگیری. یعنی در حقیقت بی اعتباری یا اعتبارش، می افتد گردن ترامپ، به جای اینکه گردن مجلس نمایندگان بیفتد.» خرم درباره اتفاقات آینده تاکید کرد: «حالا دونالد ترامپ ممکن است خودش تصمیم دیگری بگیرد؛ در پانزدهم ژانویه موقعی که دونالد ترامپ قرار است موضوع تحریم ها یا لغو تحریم ها را تمدید کند، در آن موقع ممکن است این را امضا نکند و اگر لغو تحریم ها را امضا نکند، یعنی عملا برجام را نقض کرده است. یا اینکه ممکن است آن را امضا کند، اما بیاید تحریم های مشابه آنها را به نام های غیر از هسته ای؛ مثلا به بهانه برنامه موشکی ایران ارائه دهد. همان راه برای کنگره هم باز است، یعنی کنگره می تواند به اسم تروریسم، به اسم توسعه موشکی ایران، به اسم دخالت مثلا در یمن یا هر بهانه دیگری تحریم هایی را تصویب کند.» نماینده پیشین ایران در سازمان ملل در پاسخ به این سوال که «آیا کنگره می تواند تصمیم بگیرد ترامپ را از آن تاییدهای سه ماهه معاف کند؟» تاکید کرد: «اینها برمی گردد به اینکه یک بحث همیشگی که من داشتم و آن داشتن لابی در آمریکا است. یعنی اگر ما یک لابی جاندار پروپاقرصی در آمریکا داشتیم که می توانست در داخل مجلس نمایندگان یا مجلس سنا دوستانی داشته باشد که توصیه کند و آنها یک چنین نظری را پیش ببرند، بله، می توانستند جلوی دونالد ترامپ را بگیرند و اصلا یک قانونی تصویب کنند که نیازی نیست رئیس جمهور این کار را کند؛ مثلا در مورد توافق هسته ای برجام. ولی متاسفانه چون ما چنین اهرمی را در آمریکا نداریم و هیچ وقت هم دنبالش نبودیم، هیچ وقت هم حاضر نشدیم امنیتش را به رسمیت بشناسیم، در نتیجه یهودی ها، اسرائیلی، عرب ها، عربستان، مصر، ترکیه، ارمنی ها، هندی ها، چینی ها و همه در داخل مجلس نمایندگان و سنا دارای لابی هستند، ولی ایران چنین چیزی ندارد. به این خاطر ایران از این نظر بی سلاح است، بی دفاع است و کسی نیست که دنبال کار ایران باشد. همه کارت ایران را برای دشمنی به کار می برند، در حالی که باید کسانی باشند که مدعی یک چنین اقدامات تندروانه از سمت جمهوریخواهان یا لابی اسرائیل در داخل مجلس نمایندگان و سنا باشند.»

> همه در مجلس نمایندگان و سنا دارای لابی هستند، ولی ایران چنین چیزی ندارد به این خاطر ایران از این نظر بی سلاح است

وزیر دفاع:

شکایت ایران از آمریکا به زودی به سازمان ملل ارجاع می شود

وزیر دفاع و پشتیبانی نیروهای مسلح گفت: شکایت جمهوری اسلامی ایران از آمریکا درخصوص ادعای نیکی هیلی، نماینده دائم این کشور در سازمان ملل مبنی بر تحویل تسلیحات ایرانی به انصار الله یمن و نشان دادن تصویری از این موشک ها تهیه شده است که به زودی به این نهاد بین المللی ارجاع می شود. به گزارش خانه ملت، امیرسرتیپ امیر حاتمی روز دوشنبه در گفت وگویی در خصوص ادعای سفیر آمریکا در سازمان ملل در مورد کمک تسلیحاتی ایران به یمن و استفاده از موشک ایرانی برای حمله به ریاض اظهار داشت: بنابر ادعای مطرح شده، مجموعه فنی حوزه دفاعی جمهوری اسلامی ایران در حال بررسی ادعای نیکی هیلی نماینده دائم آمریکا مبنی بر تحویل تسلیحات ایرانی به انصارالله یمن و نشان دادن تصویری از این موشک ها در سازمان ملل است. وی افزود: از این رو مجموعه های فنی حوزه دفاعی جمهوری اسلامی درخواستی را تنظیم کرده تا بتوان در این رابطه جهت شفافیت به سازمان ملل شکایت کنیم. وزیر دفاع دولت دوازدهم تصریح کرد: دشمنان جمهوری اسلامی می توانند هر ادعایی را مطرح کنند؛ اما به دنبال طرح شکایت، بنا به درخواست جمهوری اسلامی ایران باید قطعه ای از این موشک ها تحویل ایران داده شود. امیر حاتمی یادآور شد: بدون بررسی و از راه دور نمی توان پاسخ این ادعا را داد، از این رو به زودی شکایت جمهوری اسلامی ایران در قالب درخواستی تهیه و به سازمان ملل ارجاع می شود. دبیر شورای عالی امنیت ملی هم گفت: سخنان نماینده آمریکا در سازمان ملل درباره ایران و توان دفاعی یمن، نمایشی بسیار ضعیف، مسخره و حتی فاقد پشتوانه فنی است. به گزارش ایرنا، دریابان علی شمخانی در جمع خبرنگاران افزود: جمهوری اسلامی ایران اگر اقدامی انجام دهد بدون هیچ ابهامی آن را آشکارا اعلام می کند و هیچ ابهامی در کارهای خود ندارد. وی افزود: سخنان «نیکی هیلی» نماینده آمریکا در سازمان ملل فاقد سند بود و اگر قرار است با سند چیزی را ثابت کنند بمب های خوشه ای آمریکا در خیابان های صنعا سندی قوی تر است که دخالت آمریکا را در وضعیتی که علیه مردم یمن ایجاد شده، نشان می دهد. گفتنی است نیکی هیلی نماینده آمریکا در سازمان ملل روز پنجشنبه بیست وسوم آذرماه ۹۶ در جریان یک کنفرانس مطبوعاتی در پایگاهی نظامی، بقایای موشکی را که مدعی شد از یمن به سمت فرودگاه ریاض شلیک شده به نمایش گذاشت و جمهوری اسلامی ایران را حامی تروریسم و موشک پرتاب شده را ساخت ایران اعلام کرد. این ادعاهای بی اساس هیلی از سوی جمهوری اسلامی ایران، انصارالله یمن و مقامات برخی کشورها و سازمان های بین المللی بی پاسخ نماند.

در یکی دو روز آینده پاسخ احمدی نژاد را خواهیم داد؛

واکنش مقامات قضایی به انتقادات و حملات

دادستان کل کشور پاسخ دستگاه قضایی به درخواست احمدی‌نژاد را به چند روز آینده موکول کرد. حجت الاسلام منتظری در حاشیه همایش تخصصی مبارزه با قاچاق کالا و ارز در پاسخ به سوالی درباره انتشار پیام تصویری از سوی احمدی نژاد و تعیین ضرب‌الاجل برای دستگاه قضایی گفت: در یکی دو روز آینده پاسخ آن را خواهیم داد. گفتنی است رئیس جمهور سابق در یک پیام ویدئویی به رئیس قوه قضاییه ۴۸ ساعت مهلت داد تا اسناد مربوط به محکومیت وی و همکارانش به عنوان فتنه گر، منحرف یا حمایت از بابک زنجانی را منتشر کند. رئیس قوه قضائیه هم گفت: بهترین واکنش خدمت‌رسانی بیشتر است.

رئیس قوه قضائیه با اشاره به انواع هجمه ها به دستگاه قضایی، گفت: مسئولان دستگاه قضایی، قضات و کارکنان قوه قضائیه هرگز نباید از این هجمه ها ناامید شوند و در کارشان کاستی یا نقصی پدید آید؛ زیرا دشمن با حملات، هجمه ها و ارزیابی های غیرمنصفانه خود دقیقا به دنبال ایجاد تردید و در نتیجه پدید آوردن کاستی در کار و خدمت رسانی دستگاه قضایی است که بر این اساس بهترین پاسخ دندان شکن به دشمن، خدمت رسانی بیشتر و حل مشکلات مردم است. به گزارش اداره کل روابط عمومی قوه قضائیه آیت الله آملی لاریجانی در جلسه مسئولان عالی قضایی در عین حال تصریح کرد: ما در کنار خدمت رسانی باید نسبت به تبیین و روشنگری درباره خدمات و تلاش های مجموعه دستگاه قضایی نیز اهتمام داشته باشیم. در جلسه ای که اخیرا با جمعی از دانشجویان داشتم به این جمع بندی رسیدم که بسیاری از تصورها از دستگاه قضایی ناشی از عدم تبیین پاره ای از مشکلات این دستگاه است که تبیین آنها در کنار تشریح خدمات و تلاش های قوه قضائیه کار چندان دشواری هم نیست.

بدون جدل باید به شبهات درباره عملکرد قوه قضائیه پاسخ داده شود

آملی لاریجانی با بیان اینکه دشمن بیرونی و جاهل درونی از خلأ اطلاع رسانی قوه قضائیه سوء استفاده می کنند، خاطرنشان کرد: مسئولان قضایی باید در حد ضرورت و تا جایی که نحوه پاسخگویی شبیه به جدل و کشمکش نشود، به شبهاتی که مطرح می شود پاسخ دهند و به تبیین کارهایی که انجام می شود بپردازند.

برای جلوگیری از شایعات باید برخی پرونده های قطعی اطلاع رسانی شود

رئیس قوه قضائیه افزود: به عنوان مثال، در مورد شخصی که محکوم می شود گاهی بزرگنمایی می کنند و با انتشار مطالب خلاف واقع به بهانه های حقوق بشری، از این شخص یک قهرمان می سازند در حالی که اتهامات و محکومیت این فرد، آن چیزی نیست که در رسانه هایشان بیان می کنند.

در این قبیل موارد دستگاه قضایی باید برای جلوگیری از شایعه پراکنی ها و تشویش اذهان و افکار عمومی، پس از قطعیت رأی، برخی از جزئیات موضوع را به اطلاع مردم برساند. متاسفانه ما چون خودمان مدام درگیر پرونده ها و موضوعات مختلف در دستگاه قضایی هستیم تصور می کنیم که سایرین نیز از مسائل مورد بررسی ما مطلع هستند در حالی که اینگونه نیست. آملی لاریجانی با بیان اینکه همه مسئولان، قضات و کارکنان قوه قضائیه در جایگاهی قرار دارند که باید محکم و استوار خدمت کنند و هرگز از هجمه ها هراسی به دل راه ندهند، آیه شریفه «ان الله یدافع عن الذین آمنوا»، را مصداق شرایط موجود دانست و تاکید کرد: توصیه من به همه مسئولان دستگاه قضایی این است که علاوه بر تلاش در جهت خدمت رسانی به نحو کامل، در راستای تبیین و تشریح مشکلات و همچنین خدمات قوه قضائیه برای احقاق حق با جدیت گام بردارند.

ادعاهای اخیر آمریکا علیه ایران ناشی از انزوا و شکست آن است

رئیس قوه قضائیه در بخش پایانی سخنان خود با اشاره به ادعاهای اخیر نیکی هیلی، نماینده آمریکا در سازمان ملل مبنی بر اینکه موشک های پرتاب شده از سمت یمن به ریاض، ساخت ایران بوده است، اظهار کرد: طرح چنین ادعاهای بی اساسی ناشی از شکست های متعدد منطقه ای و بین المللی آمریکاست.

آنها با صرف وقت و هزینه های کلان تلاش کردند که با پدید آوردن گروه تروریستی داعش در منطقه به اهداف خود دست یابند و طبق برنامه ریزی های خود، در مدت ۲۰ سال به بهانه حضور داعش و مبارزه با آن، چهره منطقه را تغییر دهند؛ اما با حضور مقتدرانه جمهوری اسلامی در کنار برادران خود در منطقه، داعش به نقطه پایان رسید و سرحامیانش به سنگ خورد. آملی لاریجانی افزود: از سوی دیگر، آمریکا در بحث انتقال پایتخت رژیم صهیونیستی از تل آویو به قدس شریف با وجود لابی های فراوان، منزوی شد و همچنان شاهد اعتراضات مردم در کشورهای مختلف و به ویژه در سرزمین های اشغالی هستیم.

نمایش اخیر نیکی هیلی شبیه شوهای تلویزیونی بود

رئیس قوه قضائیه با بیان اینکه همه این موارد، عزم آمریکا را برای ایجاد اجماع علیه جمهوری اسلامی جزم کرده است، ادعاهای اخیر «نیکی هیلی» را شبیه شوهای تلویزیونی دانست و خاطرنشان کرد: در این مورد هم جزعربستان و رژیم صهیونیستی هیچ کشوری به این ادعاها توجه نکرد و خود سازمان ملل نیز این ادعاهای واهی و بی اساس را که با نمایش دادن چند قطعه فلز مطرح کردند، نپذیرفت.

آملی لاریجانی با بیان اینکه بهتر است آمریکایی ها با عبرت گرفتن از تجربیات مکرر خود از این ایذاهای بی اساس و بی فایده دست بردارند، اظهار کرد: آنها مطمئن باشند که نمی توانند با این کارها ایران را بر سر توانمندی دفاعی و موشکی خود پای میز مذاکره بکشانند.

اروپایی ها هم تلاش نکنند که با زمزمه کردن بعضی حرف ها مذاکرات موشکی را در قالب توافق برجام دنبال کنند؛ زیرا ایران در مسائل دفاعی خود با هیچ کشوری مذاکره نمی کند.

اگر اروپا به مذاکرات موشکی علاقه مند است اجازه دهد ایران به موضوعات موشکی و دفاعی آنها ورود پیدا کند.

رئیس قوه قضائیه با طرح این سوال که آیا چنین مذاکراتی برای خود اروپایی ها قابل تحمل است، به کشورهای اروپایی پیشنهاد داد که اگر به مذاکره بر سر توانمندی های موشکی علاقه مند هستند، اجازه دهند که جمهوری اسلامی به موضوعات دفاعی و موشکی آنها ورود پیدا کند و با آنها به مذاکره بپردازد. آملی لاریجانی در پایان تاکید کرد: این تصور که چون ایران با برخی مشکلات اقتصادی مواجه است پس می توانند به این بهانه فشارهایی را وارد کنند تصور بسیار غلطی است؛ زیرا مردم ما با بصیرت و هوشیاری بالای خود همواره در صحنه حضور دارند و بارها نشان داده اند که این خیالات دشمن کاملا باطل است.

> همه مسئولان، قضات و کارکنان قوه قضائیه در جایگاهی قرار دارند که باید محکم و استوار خدمت کنند

در باب فایده و تعداد جلسات علنی مجلس؛

مقایسه آماری و کیفی مجلس ایران و کنگره آمریکا

سخنگوی قوه قضائیه روز دوشنبه ۲۷ آذر ماه در ششمین همایش ملی نقش پژوهش در فرآیند قانونگذاری اظهار داشته است که «برخی اوقات مصوباتی در شورای نگهبان بررسی می شود که هیچ فایده ای برای کشور نداشته و تنها زمان مجلس را می گیرد. به عنوان مثال در موضوعات مربوط به سیاست خارجی، مصوبات مجلس اغلب هیچ مشکلی را حل نمی کند و این مصوبات راهکاری عملیاتی ندارند.» و برای حل این مشکل جدی، پیشنهاد کرده که «به جای تولید انبوه قوانین جزئی و تعارض آنها در اجرا باید به جامعیت قوانین نیز توجه کرد. بهتر است در این راستا تعداد جلسات علنی مجلس در هفته کاهش پیدا کرده و نمایندگان بیشتر زمان خود را به برگزاری جلسات کارشناسی و تخصصی در تصویب قوانین اختصاص دهند.» سخنگوی شورای نگهبان برای نشان دادن بی کیفیتی مصوبات مجلس شورای اسلامی به قوانین کنگره آمریکا در مورد ایران اشاره کرده است و گلایه کرده است آنچه که در مجلس ایران به تصویب می رسد نمی تواند واکنش مناسبی به اقدامات قانونگذاران آمریکایی باشد. به نوشته تابناک، براساس این اظهارات، به نظر می رسد چند مسئله حداقل برای تعدادی از مسئولان و نمایندگان مجلس به یک باور تبدیل شده اند: ۱- تعداد جلسات مجلس در ایران زیاد است، ۲- مجلس به شکل انبوه قانون تولید می کند؛ ولی این قوانین اجرایی نمی شوند، ۳- ما در ایران قانون بیش از حد نیاز داریم، مشکل در اجراست.

آیا تعداد روزهای کاری و جلسات مجلس زیاد است؟

برای ابطال ادعای اول کافی است که تعداد روزهای کاری مجلس شورای اسلامی را با روزهای کاری کنگره آمریکا مقایسه کنیم. آمار نشان می دهد که طی چهار سالی که مجلس قبلی یعنی مجلس نهم مشغول به کار بوده است، کلا ۴۲۵ جلسه مجلس تشکیل شده است؛ به عبارت دیگر مجلس نهم به طور متوسط در هر سال ۱۰۶ جلسه داشته است در حالی که تقویم روزهای کاری کنگره آمریکا نشان می دهد که کنگره در سال جاری میلادی، ۱۸۲ روز کاری خواهد داشت.

آیا مجلس به شکل انبوه قانون تولید می کند؟!

یک بررسی که در هفته های گذشته منتشر شد، نشان می دهد که نمایندگان مجلس شورای اسلامی تقریبا هر شش ماه یک بار یک قانون قابل اعتنا درباره مسائل مختلف کشور نوشته اند، به عبارت دیگر در فهرست قوانینی که در ۱۸ ماه نخست کار مجلس دهم به تصویب رسیده است، جدای از لوایحی که دولت به مجلس تقدیم کرده و با تصویب مجلس به قانون تبدیل شده اند، تنها سه طرح قابل اعتنای نوشته شده توسط نمایندگان مجلس وجود داشته است. جدای از این تعدادی در حدود ۲۰ طرح نمایندگان مجلس نیز به قانون تبدیل شده اند که نمی توان آنها را قابل اعتنا دانست چون طرح های کوتاه نهایتا یک صفحه ای بوده اند که نمی توان آن را قانونگذاری جدی دانست. تازه از میان همین سه طرح قابل اعتنای مصوب مجلس دهم، یک طرح به مقابله با تحریم های آمریکا اختصاص داشته است که به احتمال زیاد در زمره قوانینی است که آقای کدخدایی آن را بی خاصیت می داند. در حالی تعداد طرح های قابل اعتنای تبدیل شده به قانون در ۱۸ ماه اول کار مجلس دهم عدد سه را نشان می دهد که جالب است بدانید بررسی موسسه پیو نشان می دهد کنگره فعلی آمریکا تنها در هفت ماهه اول سال ۲۰۱۷، به عدد ۴۶ مصوبه قابل اعتنا رسیده است.

با کمی حساب و کتاب می توان به این نتیجه رسید که تعداد مصوبات قابل اعتنای آمریکایی ها، تقریبا سی تا چهل برابر طرح های قابل اعتنای تبدیل به قانون شده مجلس ماست!

آیا ما قانون های تصویب شده زیادی داریم؟

وجود انبوهی از قوانین تصویب شده که اجرا نمی شوند یکی دیگر از ادعاهای خلاف واقعی است که به طور مداوم درباره فرایند قانونگذاری در ایران تکرار می شود.

مرور فهرست مصوبات کنگره نشان می دهد که قانون گذاری در ایران تا چه حد از مسائل روز عقب مانده است.

واقعیت این است که کنگره آمریکا به شکل هفتگی و ماهانه در حال تصویب قوانینی است که واقعا نمی دانیم مجلس شورای اسلامی چند سال و یا چند دهه دیگر توانایی ذهنی و کارشناسی ورود به آنها را خواهد داشت. قانون حمایت از خلاقیت در تحقیقات هواشناسی، قانون تقویت توان دولت در مقابله با جرایم سایبری، قانون ارتقای کارآفرینی زنان، قانون برقراری عدالت در دسترسی به تحقیقات مربوط به سرمایه‌گذاری و قانون حمایت از سالمندان از جمله مصوبات کنگره آمریکا از ابتدای سال جاری تاکنون است که تا زمانی که مجلس ما احساس کند قانون گذاری در این حوزه ها ضروری است، سال ها و شاید دهه ها خواهد گذشت!

کوتاه از + سیاست

طعنه آشنا به صداوسیما: بیشتر از بی بی سی و من و تو استفاده کنید

مشاور فرهنگی رئیس جمهور به تلاش صداوسیما برای پررنگ کردن یک کمپین در فضای مجازی واکنش نشان داد. حسام الدین آشنا نوشت: «سهم خواهی را دیدم. نعل وارونه بخش سیاسی شده صدا و سیما در دامن زدن به پویش سفارشی پشیمانی خوب از کار درنیامده است. شما که امکانات دارید! پس بیشتر تلاش کنید، بیشتر از بی بی سی و من و تو استفاده کنید، فیلم های آرشیو محرمانه را بیرون بکشید، از نویسندگان خلاق تری استفاده کنید؛ شاید بشود.»

ایران و روسیه پیروز نبرد سوریه هستند

رئیس جمهوری فرانسه درخصوص آینده سیاسی سوریه پس از شکست گروه تروریستی داعش گفت: چه ایران و چه روسیه را پیروز نبرد زمینی بدانیم، بشار اسد به موجب حمایت آنها در قدرت می ماند. به گزارش ایرنا به نقل از خبرگزاری فرانسه، مکرون با طرح برخی ادعاهای خلاف واقع علیه اسد گفت: طرح فرانسه، برقراری صلح، مین روبی، غیرنظامی سازی سوریه و دستیابی به راه حلی سیاسی است که به ایجاد صلح پایدار در سایه حمایت از اقلیت ها، مسیحی ها، سنی ها و شیعیان منجر شود. رئیس جمهوری فرانسه از پایان نبرد ائتلاف نظامی تحت هدایت آمریکا علیه داعش تا اواسط یا اواخر ماه فوریه (بهمن - اسفند) خبر داد و ابراز امیدواری کرد که پس از آن، گفت وگوهای سیاسی با حضور نمایندگان دولت سوریه و معارضان آغاز شود. اظهارات روز یکشنبه مکرون در شرایطی است که کشورهای غربی و عربی بیش از شش سال پیش، سناریوی ساقط کردن دولت قانونی بشار اسد را کلید زدند و سوریه را به دام گروه های تروریستی انداختند. رئیس جمهوری فرانسه امروز در شرایطی از پایان نبرد این ائتلاف علیه داعش خبر می دهد که مقام های آمریکایی می گویند تا هر زمان که «لازم باشد» در سوریه خواهند ماند.

حقوق نمایندگان هفت میلیون است

عضو فراکسیون امید نسبت به ماجرای افزایش ۷۰ درصدی حقوق نمایندگان مجلس واکنش نشان داد.

پروانه سلحشوری در گفت وگو با انتخاب، ضمن تکذیب افزایش ۷۰ درصدی حقوق نمایندگان گفت: خبر را دیدم، اما باورم نشد که این خبر درست باشد. اگر اینطور باشد من هرگز این حقوق را نمی توانم بپذیرم، آن هم در شرایطی که مردم تحت فشار هستند. اگر این موضوع، واقعیت داشته باشد، قطعا با آن مخالفت می کنم. مطمئن باشید سایر نمایندگان نیز با آن مخالفت می ورزند.

هیچ نماینده ای نمی پذیرد در شرایطی که کارگران و دیگر اقشار جامعه تحت فشار زندگی می کنند، حقوق شان افزایش ۷۰ درصدی داشته باشد. وی افزود: از مجلس تنها در ماه اول فیش حقوقی دریافت کردیم؛ اما اصل حقوق ما حدود هفت میلیون است. البته هزینه هایی زیادی از جمله کارمندان نمایندگان وجود دارد. البته مبلغی هم برای دفاتر نمایندگان می دهند که برای اجاره و کارمندان در نظر گرفته شده است. برای مثال، نمایندگان تهران دفاتر چهارگانه در پردیس، ری، شمیرانات و اسلامشهر دارند که هزینه اجاره و حقوق کارمندان برعهده آنان است. من چهار کارمند دارم که باید شخصا پول آنها را بپردازم. رئیس فراکسیون زنان در پاسخ به سوالی در مورد بودجه برخی موسسات و نهادها که اخیرا در فضای جنجالی مورد توجه قرار گرفته است، ابراز داشت: بعید می دانم بودجه موسسات و نهادها در قم حذف شود. من در کمیسیون فرهنگی در این رابطه بحث کردم و با اشاره به سخنان حضرت علی (ع) که می فرمایند، فقر از هر دری وارد شود، دین از همان در خارج می شود، گفتم که وضعیت معیشتی مردم خوب نیست و این بودجه به ملت فشار می آورد. اگر بحث اقتصاد مقاومتی است، بنابراین باید از یک جاهایی بزنیم و در مقابل نباید به مردم و طبقه فرودست فشار مضاعف وارد شود.

وی با اشاره به کم توجهی به مسائل مهمی چون زنان سرپرست خانواده، عنوان کرد: متاسفانه در این میان، در بودجه ۹۷، اعتبارات لازم برای زنان سرپرست خانواده، نسبت به سال قبل کم شده است. خب کجای این کار منطقی است؟ من فکر می کنم این نهادها و افرادی که کمک دریافت می کنند، باید از این بودجه ها صرف نظر کنند. وی ادامه داد: اکنون ۵۳ موسسه وجود دارد که براساس بودجه ۹۷، پول دریافت می کنند؛ اما خوشبختانه دولت امر مثبتی را شکل داده که براساس آن، پول ها به طور مستقیم به موسسات و نهادها پرداخت نمی شود، بلکه تمامی این موسسات بودجه خود را باید از وزارت خانه ای که زیرمجموعه آن تعریف می شوند، دریافت کنند.

وی ضمن ابراز نگرانی از تاثیر بودجه ۹۷ بر شرایط اقتصادی مردم گفت: در جلسه دیروز کمیسیون فرهنگی که میزبان گروهی از سازمان برنامه و بودجه بودیم، گفتم نگران این بودجه هستم، چرا که شرایط مردم خوب نیست و این بودجه انقباضی به مردم فشار می آورد و از سوی دیگر بحران سازی اجتماعی می کند. افزایش قیمت بنزین به هزار و ۵۰۰ تومان به همراه محرومیت ۳۰ میلیون نفر از یارانه نقدی، به معنای آن است که همه چیز دو تا سه برابر افزایش قیمت پیدا می کند. چطور می خواهند تورم را کنترل کنند؟ عضو فراکسیون امید اضافه کرد: با این حال، معتقدم دولت از طرفی مجبور است دست به چنین اقداماتی بزند.

اخبار + کوتاه

احتمال تعطیلی مدارس اصفهان با افزایش آلاینده‌ها

مدیرکل مدیریت بحران استانداری اصفهان اظهار کرد: باتوجه به شدت یافتن افزایش آلاینده‌ها در کلان شهر اصفهان، نیاز به تصمیم‌گیری فوری در این خصوص وجود دارد. به گزارش باشگاه خبرنگاران جوان، منصور شیشه‌فروش درباره آخرین تصمیم‌گیری‌ها برای آب و هوای استان اصفهان گفت: آلاینده‌های کلان شهر اصفهان شدت یافته و نیاز است هرچه زودتر در این مورد تصمیم‌گیری شود، به همین سبب جلسه‌ای در استانداری اصفهان برگزار خواهد شد. مدیرکل مدیریت بحران استانداری اصفهان افزود: در این جلسه در خصوص باز بودن یا تعطیلی مدارس برای روزهای آینده تصمیم‌گیری و اطلاع‌رسانی خواهد شد.

اعلام آخرین مهلت ثبت‌نام کسر خدمت ایثارگری

مدیرکل بنیاد شهید و امور ایثارگران استان اصفهان، گفت: ثبت‌نام از متقاضیان بهره‌مندی از کسر خدمت ایثارگری از ۱۱ آذر ماه آغاز شده و تا ۱۰ دی ماه ادامه دارد. داریوش وکیلی در گفت‌وگو با فارس با اشاره به قانون کسری خدمت و معافیت ایثارگران اظهار کرد: به ازای هر ۲۵ درصد جانبازی ایثارگران، یک فرزند ذکور از خدمت سربازی معاف خواهد شد. وی افزود: با توجه به قوانین جدید برای فرزندان جانبازان و رزمندگان دفاع مقدس، به ازای هر ۲۴ ماه سابقه حضور در جبهه نیز یکی از فرزندان جانبازان و رزمندگان دفاع مقدس مشمول قانون معافیت از خدمت می‌شوند؛ این در حالی است که قبل از اجرای قوانین جدید، معافیت به ازای هر ۳۰ ماه سابقه حضور در جبهه بود و اکنون به ۲۴ ماه تقلیل پیدا کرده است. مدیرکل بنیاد شهید و امور ایثارگران اصفهان گفت: برای تعیین افراد واجد شرایط دارای اولویت برای هرسال، همه جانبازان، آزادگان و رزمندگان دارای فرزند ذکور خدمت نکرده، اعم از اینکه در سن مشمولیت باشند یا نباشند، باید با مراجعه به دفاتر پلیس +۱۰ نسبت به ثبت نام اقدام کنند. وی خاطرنشان کرد: آن دسته از مشمولان واجد شرایطی که پدر آنان دارای حداقل ۲۴ ماه سابقه رزمندگی یا آزادگی یا حداقل ۲۴ درصد جانبازی بوده یا تجمیع این امتیازات به عدد حداقل ۲۴ برسد؛ اگر چنانچه براساس امتیازات افراد ثبت‌نام کننده در آن سال، به عنوان اولویت برای بهره‌مندی از کسر خدمت تعیین شوند، کارت معافیت دریافت می‌کنند. وکیلی عنوان داشت: مشمولان متولد ۱۳۷۲ به قبل که قبلا از مقررات کسر خدمت (۹ روز به ازای هر ماه رزمندگی، آزادگی یا یک درصد جانبازی) برخوردار شده و هنوز خدمت دوره ضرورت خود را به اتمام نرسانده‌اند؛ در صورت قرار گرفتن در شمول این مقررات می‌توانند وضعیت خود را با این مقررات تطبیق و از ضوابط جدید بهره‌مند شوند. وی در پایان تصریح کرد: آن دسته از ایثارگرانی که براساس مقررات ۳۰ ماه رزمندگی، ۲۵ درصد جانبازی یا ۲۴ ماه آزادگی، یک یا بیش از یک فرزند خود را معاف کرده‌اند، صرفا در صورت دارا بودن سابقه ایثارگری آزاد بر موارد استفاده شده قبلی، می‌توانند در شمول این مقررات قرار گیرند؛ از تاریخ ۱۸ آذر ۹۶ کسر خدمت ایثارگری صرفا در چارچوب مقررات جدید بوده و سایر مقررات قبلی از جمله بهره‌مندی متولدین ماقبل سال ۱۳۷۳ از ۹ روز کسر خدمت به ازای یک ماه رزمندگی یا آزادگی با یک درصد جانبازی ملغی می‌شود.

گسترش همکاری دانشگاه اصفهان با دانشگاه‌های سوئد

مدیران دانشگاه اصفهان در دیدار با دبیر دوم سفارت سوئد در تهران بر لزوم گسترش همکاری‌های این دانشگاه با دانشگاه‌های سوئد تاکید کردند. به گزارش روابط عمومی دانشگاه اصفهان، ورونیکا نوردلوند دبیر دوم سفارت سوئد در تهران و سهیل رهگذر مشاور ارشد سفارت در امور اقتصادی و فرهنگی سفیر سوئد، با مدیر دفتر همکاری‌های علمی و بین‌المللی این دانشگاه دیدار کردند. مدیر دفتر همکاری‌های علمی و بین‌الملل دانشگاه اصفهان، این دیدار را به منظور ارتقای تعامل فرهنگی و علمی با کشور سوئد با ارزش برشمرد و برای گسترش همکاری‌های علمی با دانشگاه‌های سوئد اعلام آمادگی کرد. کمیل طیبی با اشاره به همکاری‌های بین دو کشور و همچنین برگزاری دوره مشترک گردشگری و هتلداری بین دانشگاه اصفهان و دانشگاه لولئا سوئد در سال‌های قبل، افزود: با توجه به ظرفیت‌های موجود و راهبرد بین‌المللی‌سازی دانشگاه‌ها در ایران و همچنین برگزاری کنفرانس‌های بین‌المللی و گردهمایی‌های مشترک، زمینه‌های مناسب برای گسترش همکاری با دانشگاه‌های سوئد وجود دارد. همچنین در این دیدار، جمعی از دانشجویان گروه بین‌المللی فرهنگی تحقیقاتی پیام آوران صلح، با دبیر دوم سفارت سوئد در تهران گفت‌وگو و مذاکره کردند. تعدادی از اعضای گروه پیام آوران صلح در دنیا که از دانشجویان دانشکده زبان‌های خارجی دانشگاه اصفهان هستند در این دیدار و در راستای فعالیت‌های بین‌المللی، گزارشی از پیشرفت و تحول فعالیت‌های دانشگاهی، ادبی و هنری دانشجویان از جمله پروژه هلال ماه، شعر علیه ترور، شعر علیه نابرابری و دیگر منابع ادبی بین‌الملل و طرح گالری بین‌المللی صلح و هماهنگی‌های مقدماتی و ارتباطات بین‌المللی ارائه کردند.

مدیرکل ثبت احوال اصفهان:

اصفهان دارای بهترین شرایط جمعیتی است

مدیرکل ثبت احوال اصفهان با تاکید بر اینکه در حال حاضر در استان اصفهان دارای بهترین شرایط جمعیتی هستیم، تصریح کرد: اما باید توجه داشته باشیم که این جمعیت رو به پیری است و باید با برنامه‌ریزی منظم وضعیت مطلوب فعلی جمعیت حفظ شود. حسین غفرانی کجانی در گفت‌وگو با مهر ضمن اشاره به کاهش جمعیت در گروه سنی کودک و نوجوان اصفهان، گفت: جمعیت استان رو به پیری است و چنانچه روند ادامه داشته باشد، در سال ۱۴۲۰ دچار بحران جمعیت می‌شویم. وی با بیان اینکه در حال حاضر ۴۸ درصد از جمعیت استان اصفهان میانسال هستند، اظهار داشت: این جمعیت به مرور زمان به هفت درصد جمعیت بالای ۶۵ سال استان اصفهان اضافه می‌شود و این در حالی است که در گروه سنی کودک و نوجوان شاهد کاهش چشمگیر جمعیت هستیم. وی افزود: از این رو در صورتی که در گروه سنی کودکان شاهد کاهش جمعیت باشیم، فاصله بین دو گروه سنی کودک و نوجوان و میانسالی افزایش خواهد یافت و در نتیجه در آینده دچار بحران جمعیت خواهیم شد. مدیرکل ثبت احوال استان اصفهان با اشاره به اینکه در سال ۲۰۵۰ میلادی کشور ایران با روند فعلی جزو سه کشور عمده دارای سالمندان جهان خواهد بود، افزود: در حال حاضر ژاپن، آلمان، ایتالیا و برخی کشورهای عربی دارای چنین شرایطی هستند. وی با بیان اینکه چنانچه برنامه‌ریزی درستی در حوزه ایجاد تعادل سنی در جامعه انجام نشود، استان اصفهان دچار پیری خواهد شد، اضافه کرد: در کشورهای در حال توسعه به دلیل فراهم نبودن زیرساخت‌های اجتماعی، فنی و مشکلات اقتصادی دولت‌ها، بار مسئولیت اجتماعی سالمندان بر دوش خانواده‌ها گذاشته می‌شود که جامعه را دچار مشکل خواهد کرد. غفرانی کجانی با اشاره به اینکه طی سال‌های اخیر رشد جمعیت در استان اصفهان کاهش یافته است، ابراز داشت: ما در سال ۱۳۶۵ دارای انفجار جمعیت بودیم و در نهایت در سال ۱۳۷۲ با اعمال سیاست‌های کاهش جمعیت و تنظیم خانواده که بسیاری از خدمات اجتماعی و حمایتی به خانواده‌های دارای بیش از چهار فرزند قطع می‌شد، وارد عرصه جدید و فاز اول چالش جمعیت شدیم. مدیرکل ثبت احوال استان اصفهان با اشاره به اینکه روند فعلی فرزندداردار شدن خانواده‌ها در استان ما را در سال‌های ۱۴۲۰ تا ۱۴۳۰ دچار بحران جمعیت خواهد کرد، افزود: این امر علاوه بر ایجاد اشکال در نظام برنامه‌ریزی کشور، مشکلاتی را در زمینه‌های فرهنگی، توسعه روابط خانوادگی و روانی برای تک فرزندان ایجاد خواهد کرد و در آن زمان روابطی همچون خاله، عمه، عمو و دایی را نخواهیم داشت. وی که معتقد است ثبت احوال آسیب‌شناس و رصدکننده شرایط جمعیتی جامعه است، ابراز داشت: از این رو پیشنهاد می‌شود نظام سلامت در امر نازایی و هزینه‌های نازایی تصمیمات جدی و دقیقی را اتخاذ کند؛ چرا که هزینه‌های درمان و بچه‌دار شدن در کشور بسیار سرسام‌آور است که به همین علت خانواده‌ها از بچه‌دار شدن منصرف می‌شوند.

براساس اعلام محیط زیست استان، اصفهان در سال جاری حتی یک روز هم هوای پاک نداشته است

هوای اصفهان پس است!

حسین اسدی

«هوا ناسالم برای عموم، ناسالم برای گروه‌های حساس، وضعیت هشدار و اضطرار و....»؛ این موقع از سال که می شود اصفهانی ها با این عبارت ها بیشتر مانوس می‌شوند. ظاهرا تقدیر اهالی نصف جهان بر این شده که روزهای زیادی با این پیام راهی دانشگاه و سرکار شوند یا در خانه روز را به شب برسانند. هر چند اجرای «طرح جامع کاهش آلودگی هوا» از شمار روزهای ناسالم هوای اصفهان کاسته و بر عدد روزهای پاک و سالم افزوده؛ اما این روایت روی کاغذ است. هوای این روزهای اصفهان در حالی ششمین روز آلودگی خود را پشت سر می گذراند که تنفس اهالی را به شماره انداخته و برخی را خانه نشین.

در راستای اجرای «طرح جامع کاهش آلودگی هوا»، شمار زیادی از کوره‌های گچ، سیمان و آجر در شعاع ۵۰ کیلومتری اصفهان تعطیل شده‌اند. چند صد هزار هکتار نهال کاری در اطراف شهر، اجرای طرح زوج و فرد در هسته مرکزی شهر، نظارت بیشتر و جدی بر معاینه فنی خودروها و اسقاط خودروهای فرسوده همه اجرا شده تا اصفهانی‌ها هوای سالم تنفس کنند؛ اما با همه این تدابیر، آلودگی افسار گسیخته هوای شهر آنطور که باید مهار نشده است.

پیشرفت ۹۰ درصدی طرح

استاندار پیشین اصفهان در آخرین نشست خبری با خبرنگاران، اظهار داشت: در مقایسه با شش ماه نخست سال ۱۳۹۲، شمار روزهای هوای سالم شهر اصفهان، با افزایش ۵ برابری از ۳۳ روز به ۱۷۳ روز افزایش یافته است. به گزارش «اصفهان زیبا»، رسول زرگرپور با بیان اینکه از سال ۱۳۹۲ تا کنون طرح جامع کاهش آلودگی هوای اصفهان در حال اجرا شدن است، عنوان کرد: تا کنون ۹۰ درصد از برنامه‌های طرح جامع کاهش آلودگی هوای اصفهان محقق شده و در سال آینده در پی رسیدن به هوای پاک در اصفهان هستیم. طی چند روز اخیر تشدید آلودگی هوا در کلان شهرهایی مثل تبریز و تهران، تعطیلی مدارس و واحدهای آلاینده را در پی داشته است. روز گذشته اما مدیرکل پیش بینی و هشدار سازمان هواشناسی کشور از ادامه شرایط ناسالم هوای در برخی کلان شهرهای بزرگ تا روز چهارشنبه خبر داد. احد وظیفه با بیان اینکه شهرهای تبریز، ارومیه، تهران، اراک و اصفهان شهرهایی هستند که آلودگی زیادی دارند، افزود: تا چهارشنبه این شرایط باقی خواهد بود و آلودگی در شهرهای صنعتی ادامه دارد و وضعیت هوا؛ ناسالم برای گروه‌های حساس تا شرایط ناسالم برای همه گروه‌ها است. در اصفهان هم چند روزی است حال هوا ناخوش است. در همین خصوص کارشناس مسئول هوای اداره کل پیش بینی سازمان محیط زیست استان اصفهان، می گوید: «از ابتدای سال جاری تا بیست و ششم آذر، روزی با شرایط هوای پاک را در اصفهان نداشتیم.»

یک روز «بسیار ناسالم»

محمود مزارع در گفت و گو با «اصفهان زیبا»، خاطر نشان می کند: «۴۹ روز هوای ناسالم برای گروه های حساس و ۲ روز نیز هوا برای عموم ناسالم گزارش می‌شود.» او با بیان اینکه در تابستان یک روز با شرایط بسیار ناسالم را تجربه کردیم، اضافه می کند: «در مجموع از ابتدای سال جاری تا کنون ۲۲۰ روز هوای سالم در اصفهان داشته ایم.» مزارع شاخص کیفی هوا AQI روز گذشته هوای اصفهان تا ساعت ۱۲ ظهر را، ۱۲۸ عنوان کرده و اضافه می کند: «شاخص AQI از صفر تا ۵۰ مبین هوای پاک، از ۵۰ تا ۱۰۰ سالم، از ۱۰۱ تا ۱۵۰ ناسالم برای افراد حساس، از ۱۵۱ تا ۲۰۰ ناسالم یا ناسالم برای عموم، از ۲۰۱ تا ۳۰۰ بسیار ناسالم و بیش از ۳۰۰ نیز خطرناک است.» بررسی‌های سازمان محیط زیست استان نشان می دهد، وضعیت کیفیت هوا در مقایسه با مدت مشابه سال گذشته، در ۲۷۲ روز نخست سال افت کرده است. مزارع این افت را در آبان و آذر در مقایسه با آبان و آذر سال پیش محسوس ارزیابی و اظهار می کند: «تا پایان بیست و ششم آذر سال پیش، ۷ روز هوای پاک داشتیم؛ در حالی که امسال هیچ روز پاکی تا الان نداشته ایم، ۲۲۰ روز نیز هوای سالم تنفس کردیم.» کارشناس مسئول هوای اداره کل پیش بینی محیط زیست اصفهان، اضافه می کند: «سال گذشته ۴۲ روز هوای ناسالم برای گروه های حساس و ۳ روز نیز ناسالم برای عموم داشتیم.»

این کارشناس محیط زیست از برگزاری جلسه مدیریت بحران برای بررسی دستور العمل ویژه آلودگی هوا در اصفهان خبر داد. مزارع عنوان می کند: «روز گذشته بزرگراه شهید خرازی و میدان احمدآباد با شاخص AQI ۱۳۰ آلوده ترین نقاط شهر اصفهان بودند.»

پایان هفته ای ناسالم

پایداری شرایط کنونی هوای اصفهان را از کارشناس پیش بینی اداره کل هواشناسی استان اصفهان نیز جویا شدیم. ساناز جعفری به «اصفهان زیبا»، می‌گوید: «روز گذشته هوای اصفهان در شرایط ناسالم برای افراد حساس قرار داشت؛ البته پیش بینی می کنیم تا پایان هفته وضعیت به حالت ناسالم برای عموم نیز برسد. او با بیان اینکه اداره کل هواشناسی استان سه روز پیش اخطار انباشت آلاینده ها در روزهای پایانی را به شهروندان گوشزد کرده است، عنوان می کند: «با توجه به تشدید پدیده وارونگی دما در کلان شهر اصفهان و مناطق صنعتی استان در روزهای پایانی هفته، تشدید انباشت آلاینده ها را پیش بینی می کنیم.» باید دید استمرار پایداری هوا و انباشت آلاینده ها در کلان شهر اصفهان به مانند دیگر کلان شهرهای آلوده، مدارس و دیگر ادارات را به تعطیلی می کشاند یا خیر!

قائم مقام مدیرعامل شرکت فرودگاه ها خبر داد:

افزایش ۴۰۰ هکتاری زمین فرودگاه اصفهان

قائم مقام مدیرعامل شرکت فرودگاه‌ها و ناوبری هوایی ایران از افزوده شدن ۴۰۰ هکتار زمین به بخش تجاری فرودگاه بین المللی شهید بهشتی اصفهان در آینده ای نزدیک خبر داد. به گزارش روابط عمومی فرودگاه بین المللی شهید بهشتی اصفهان، حسین اسفندیاری، اضافه کرد: در فرودگاه شهید بهشتی به عنوان هاب گردشگری، با محدودیت زمین مواجه بودیم که با همکاری نیروهای مسلح این مشکل رفع شد. قائم مقام مدیرعامل شرکت فرودگاه‌ها و ناوبری هوایی در امور فرودگاه ها ادامه داد: زیرساخت اصلی ترمینال بین المللی فرودگاه شهید بهشتی اصفهان در حال مطالعه است و توسعه رمپ هواپیما نیز در آینده انجام خواهد شد تا امکانات هاب گردشگری این فرودگاه فراهم شود. وی با اشاره به اینکه ۱۲۰۰ میلیارد ریال سرمایه‌گذاری در برای توسعه فرودگاه شهید بهشتی اصفهان اختصاص یافته است، گفت: در اصفهان با محدودیت شدید عرصه در عملیات جاری مواجه ایم؛ در حالی که فرودگاه مشترک اصفهان (نیروی هوایی ارتش و شرکت فرودگاه ها) از نظر عرصه، دومین فرودگاه بزرگ ایران است. قائم مقام مدیرعامل شرکت فرودگاه‌ها، گفت: افزایش زمین با همکاری شرکت فرودگاه ها، استانداری اصفهان، مجمع نمایندگان و نماینده ولی فقیه در استان، وزارت راه و شهرسازی و وزارت دفاع محقق شده است و حتی مقامات عالی نیز در این قضیه ورود کرده اند.

وزیر نیرو تاکید کرد:

حل مسئله زاینده‌رود در گرو همراهی ذی‌نفعان

وزیر نیرو گفت: حل پایدار مشکلات حوضه آبریز زاینده رود از اهداف اولیه این وزارتخانه است و این امر بدون کمک و همراهی تمام ذی نفعان این حوضه آبریز محقق نمی شود. به گزارش روابط عمومی وزارت نیرو، «رضا اردکانیان» در سیزدهمین جلسه شورای هماهنگی حوضه آبریز زاینده رود در حضور استانداران اصفهان، یزد، چهارمحال و بختیاری و نمایندگان کشاورزان، وزارت صنایع و سازمان حفاظت محیط زیست، افزود: در سال‌های ترسالی باید به عوامل و فاکتورهایی چون افزایش بهره وری و راندمان آب در بخش های مختلف نهایت توجه را می‌کردیم تا امروز به وضعیت کنونی کم آبی دچار نشویم. وی افزود: به همین خاطر وضعیت کنونی پیش آمده برآیند خطای همه ما در جایگاه های مختلف است و به همین خاطر نباید فرد خاصی را مقصر این وضعیت جلوه داد. وزیر نیرو ادامه داد: در این شرایط نیز منطقی نیست که در زمان خشکسالی تنها یک بخش را در مضیقه قرار دهیم و سایر بخش ها را رها کنیم. وی تاکید کرد: وزارت نیرو بر آن است تا در حوضه آبریز زاینده رود که از جمله حوضه‌های آبریز قدیمی کشور است بتواند با همکاری و هماهنگی کلیه ذی نفعان و ذی مدخلان در استان های واقع شده در این حوضه آبریز، الگویی را برای چیرگی بر چالش کم آبی و بحران آب طراحی کند.

اخبار + کوتاه

زمینه پیشگیری از کودک آزاری باید فراهم شود

فرماندار اصفهان گفت: دستگاه های ذی مدخل باید با فرهنگ سازی مناسب در جامعه، زمینه پیشگیری از کودک آزاری را فراهم سازند. به گزارش روابط عمومی فرمانداری اصفهان، احمد رضوانی در جلسه کمیته بانوان شهرستان، از برگزاری به هنگام جلسات کمیته بانوان شهرستان، ابراز خرسندی کرد و اظهار داشت: بازخورد این جلسات در نحوه عملکرد ادارات بالاخص دستگاه هایی که در ارتباط با امر بانوان هستند، کاملا مشهود است. وی با تاکید بر اهمیت اجرای برنامه‌های پیشگیری از کودک آزاری در جامعه، عنوان کرد: متاسفانه، امروزه به علت بروز برخی معضلات اجتماعی همچون اعتیاد و طلاق، مصادیق بارز کودک آزاری در کشور ما نیز مشهود است که در جهت پیشگیری از این معضل باید برنامه ریزی های لازم انجام و گام های موثری برداشته شود.

نظارت ۲۴۵ اکیپ بازرسی بر بازار شب یلدا

مدیر بازرسی و نظارت اصناف اصفهان از اعزام ۲۴۵ اکیپ برای بازرسی و نظارت بر بازارهای ویژه شب یلدا خبر داد. جواد محمدی فشارکی در گفت‌وگو با تسنیم با بیان اینکه تنها ۳ روز دیگر به مراسم سنتی شب یلدا باقی مانده، اظهار داشت: از ۱۰ روز قبل نظارت و بازرسی روی کالاهای مختلف از جمله اقلام مختص شب یلدا در بازار اصفهان آغاز شده است. وی پیرامون اینکه تشدید نظارت‌ها در بازار اصفهان برای پیشگیری از افزایش غیرمنطقی قیمت‌ها از ۲۵ آذر تا اول دی ماه همزمان در سراسر استان اجرایی می‌شود، افزود: در این برهه از زمان نظارت و بازرسی‌ها از واحدهای عرضه‌کنندگان میوه، آجیل و خشکبار، گز و شیرینی و گلفروشان به طور محسوس و نامحسوس افزایش می یابد. مدیر بازرسی و نظارت اصناف اصفهان با اشاره به آغاز طرح تشدید بازرسی و نظارت بازار اصفهان به مناسبت شب یلدا با حضور ۲۴۵ بازرس، بیان کرد: این بازرسی‌ها با هدف پیشگیری از افزایش غیرمنطقی قیمت‌ها، برخورد با تخلفات احتمالی و نظارت بر رعایت نرخ‌های مندرج بر کالاها انجام می‌شود. وی با تاکید بر اینکه تمام فروشندگان موظفند کالاهایی را بفروشند که اتیکت داشته باشد، گفت: بازرسان اصناف با مشاهده هرگونه گران‌فروشی، کم فروشی، عدم درج قیمت بر کالا و نبود فاکتور برخورد جدی می‌کنند. محمدی فشارکی اظهار داشت: بازرسان اصناف استان اصفهان در قالب تیم‌های محسوس و نامحسوس با مراجعه به واحدهای صنفی و خرید صوری به نظارت بر بازار می‌پردازند و با هرگونه تخلف برخورد می‌کنند. وی با بیان اینکه طی سال گذشته در بازرسی‌های شب یلدا در بازار اصفهان، گران‌فروشی و عدم درج قیمت بر کالا بیشترین تخلفات و گزارش‌های بازرسان اصناف استان اصفهان بوده است، گفت: بازرسان ما ضمن پایش عرضه اقلام ضروری در بازار، با هرگونه تخلفات صنفی برخورد قانونی لازم را انجام می‌دهند و با تشکیل پرونده متخلفان در هر صنف، آنها را به اداره کل تعزیرات حکومتی استان معرفی می‌کند. مدیر بازرسی و نظارت اصناف اصفهان با بیان اینکه نظارت‌های ویژه ما بر بازار شب یلدا تا اول دی ماه ادامه دارد، افزود: شهروندان با مشاهده هرگونه تخلف و یا گران فروشی می‌توانند با شماره تلفن‌های ۱۳-۳۲۳۵۲۰۱۲ مدیریت بازرسی و نظارت اصناف استان به ستاد خبری و یا دایره رسیدگی به شکایات و گزارش‌های مردمی این مدیریت اطلاع دهند تا در اسرع وقت برای بررسی، اقدام لازم اجرایی شود.

کاهش ۵۰ درصدی صادرات در دو سال گذشته

رئیس کمیسیون تجارت اتاق بازرگانی اصفهان از کاهش ۵۰ درصدی صادرات طی دو سال گذشته در استان خبر داد و گفت: بخش خصوصی خودش باید به داد خودش برسد و تلاش کند با اتکا به منابع و توانایی خود فرایند صادرات و تولید را تسهیل کند. به گزارش اتاق بازرگانی اصفهان، مسعود گلشیرازی در نشست تخصصی چالش و فرصت‌های صادراتی در تولید، اظهار کرد: زمانی که ۷۰ درصد واحدهای تولیدی کمتر از ۵۰ درصد ظرفیت اسمی فعالیت می‌کنند، نشان از کمبود تقاضا برای کالا و خدمات در جامعه است. وی صدور خدمات فنی و مهندسی را یکی از مزیت‌های استان اصفهان برشمرد و افزود: در قراردادهای پیمانکاری جوایز صادراتی و معافیت‌های مالیاتی برای صادرکنندگان این بخش لحاظ نمی‌شود. رئیس کمیسیون تجارت اتاق بازرگانی اصفهان با اشاره به آمار صادرات استان اصفهان و کاهش ۵۰ درصدی طی دو سال گذشته، گفت: حمایت از شرکت‌های کوچک و متوسط اقتصادی برای حضور در بازارهای بین‌المللی و نمایشگاه‌های تخصصی باید مورد توجه قرار گیرد. وی خاطرنشان کرد: بخش خصوصی خودش باید به داد خودش برسد و تلاش کند با اتکا به منابع و توانایی خود، فرایند صادرات و تولید را تسهیل کند. گلشیرازی از راه‌اندازی مرکز رشد بین‌المللی صادرات اتاق بازرگانی اصفهان خبر داد و گفت: در این مرکز شرکت‌های مدیریت صادرات می‌توانند با استفاده از امکانات این مرکز به توسعه صادرات محصولات استان کمک کنند. وی از شناسایی دانش‌آموختگان رشته‌های بازرگانی، زبان‌های خارجی و اقتصادی با هدف هم‌افزایی در تشکیل شرکت‌های مدیریت صادرات خبر داد.

یادداشت + مهمان

جایگاه دوچرخه سواری در گذشته دور و نزدیک

دریکی دو سال اخیر موضوع دوچرخه و دوچرخه سواری به صورت جدی در شهر اصفهان مطرح شد و در کنار تلاش هایی که شهرداری اصفهان در زمینه ساماندهی ترافیک شهر انجام داد، برنامه ریزی دوچرخه سواری و اجرای آن یکی از راه کارهای حل معضل بزرگ ترافیک شناخته شد.

نسل جوان در کشور ما دوچرخه را تنها به صورت یک وسیله ورزشی در مسابقات و وسیله تفریحی در گردشگاه های خلوت می شناسد. هجوم ماشین چنان عرصه را بر وسایل غیرموتوری تنگ کرده که مردم شهرنشین در شهر ما و سایر شهرهای بزرگ و شهرهای دیگر دوچرخه را وسیله رفت و آمد نمی شناسند و از دورانی که پیش از هجوم ماشین، دوچرخه وسیله مرغوب، مطلوب و مردم پسند در رفت و آمد راه های کوتاه و متوسط درون شهری بود، بی اطلاع اند.

پیرمردهای امروزی دوران رونق و رواج دوچرخه و دوچرخه سواری را خوب به خاطر دارند. در پنجاه شصت سال پیش در اصفهان، تقریبا تمامی کارگران کارخانه ها دارای دوچرخه بودند.

وقتی سوت کارخانه ها برای تعویض شیفت به صدا درمی آمد، صدها دوچرخه از چهارباغ بالا که محل استقرار کارخانجات صنعتی و نساجی بود به سوی سی و سه پل سرازیر می شدند و صدای زنگ دوچرخه ها در فضای چهارباغ عباسی می پیچید، شهرداری در آن زمان در کنار پیاده روی وسط چهارباغ عباسی مسیر ویژه دوچرخه احداث کرده بود که از میدان انقلاب تا میدان شهدا ادامه داشت. در آن زمان بسیاری از بازاریان و کسبه اطراف بازار هم از دوچرخه استفاده می کردند.

بعد ها هم که حضور و حرکت ماشین در جاده های اصلی آغاز شد به آن اندازه نبود که مزاحم دوچرخه و دوچرخه سواری باشد. تا همین ده بیست سال پیش در شهرهای اصفهان، یزد، کاشان، سمنان و شهرهای دیگر همه افراد فعال و مردان با سن و سال مختلف، رفت و آمد شان با دوچرخه بود و فراموش نکرده ایم که اصفهان و یزد به شهر دوچرخه سواران شهرت یافته بود. در شهرهای کوچک و بزرگ اروپا مخصوصا، کشورهای اسکاندیناوی با آن همه وسایل نقلیه عمومی و برقی سبک و سنگین از قطار زیرزمینی (مترو) و اتوبوس و تراموا (قطار خیابانی) مقامات عالی مملکت، پزشکان، استادان دانشگاه، دانشجویان، کارگران و غیره از زن و مرد در رفت و آمد در فواصل متوسط و کوتاه با دوچرخه حرکت می کنند و برای دوچرخه سواران خط ویژه و چراغ راهنمای مخصوص برقرار کرده اند و چنین نیست که مثل ایران دوچرخه سواری خاص طبقات غیرمرفه باشد و برای دیگران عیب و کسر شأن شمرده شود.

> هجوم ماشین چنان عرصه را بر وسایل غیر موتوری تنگ کرده که مردم دیگر دوچرخه را وسیله رفت و آمد نمی شناسند

در کشور بزرگ چین در رفت و آمد درون شهری، دوچرخه سواری بین وسایل نقلیه مقام اول را دارد. در شهر پکن در خیابان بزرگ تیان آن من (آسمان آبی رنگ) در ساعات فعال روزیک میلیون دوچرخه در حرکت است.

در ایران همین پنجاه شصت سال پیش دوران پرشکوه و پررونق دوچرخه سواری و در آن روزگاران بی غمی و شادخواری برای دوچرخه و دوچرخه سواران نظاماتی برقرار بود.

هر دوچرخه شماره و پلاک شهربانی داشت که در پشت آن نصب می شد، زنگ و چراغ از وسایل حتمی و ضروری بود و دوچرخه بی زنگ و چراغ در خیابان و کوچه ها اجازه حرکت نداشت، دوچرخه سواران باید گواهینامه یا به اصطلاح (تصدیق دوچرخه) داشته باشند.

خوشبختانه چند سالی است که در اصفهان هم حرکت های موثری در جهت ترویج فرهنگ دوچرخه سواری از سوی شهرداری اصفهان انجام شده، به طوری که در حال حاضر ۵۰ دوچرخه سرا در مناطق ۱۵ گانه شهر اصفهان وجود دارد و حدود یک هزار و ۲۰۰ دستگاه دوچرخه، به شهروندان خدمت رسانی می کنند.

برگزاری سه شنبه های بدون خودرو و اختصاص چهارباغ عباسی به دوچرخه و دوچرخه سواری و سوار شدن مقامات شهر بر دوچرخه، موجب شد تا دوچرخه به عنوان یک وسیله نقلیه سبک، راحت و بدون آلودگی دوباره مطرح شود، به طوری که معاون حمل و نقل و ترافیک شهرداری اصفهان اعلام کرد با اقدامات صورت گرفته، سهم استفاده از دوچرخه در حمل و نقل شهری در سال ۱۴۰۰ به میزان ۱۰ درصد بالغ خواهد شد که سهم قابل توجهی است.

دوچرخه سواری یکی از محبوب ترین، کم خرج ترین و بی و سرو صدا ترین ورزش هایی است که فواید آن برای سیستم قلبی عروقی، سلامت ذهن، تقویت خلاقیت، خواب خوب، جوان شدن، افزایش اجابت مزاج، عمر طولانی، باهوشی، شادی و کاهش وزن تاثیر بسزایی دارد.

با دوچرخه سواری می توانید از زندگی سالم تر و شاداب تری برخوردار باشید؛ ضمن آنکه مقاومت بدنتان در مقابل تنش های روانی و بسیاری از بیماری ها بیشتر است؛ گام به گام با دوچرخه برای داشتن روزگاری سالم تر و پرنشاط تر. پس رکاب بزنید که تحرک رمز سلامتی است.

فرحناز مقدس خو؛ کارشناس و گوینده ترافیک رادیو صدای شهر

ابتدای دی ماه سال جاری محقق می شود؛

راه اندازی نخستین کلینیک شهرک سلامت

مدیر بهره برداری شهرک سلامت اصفهان از راه اندازی نخستین کلینیک شهرک سلامت از ابتدای دی ماه ۹۶ خبر داد و گفت: برای احداث پروژه شهرک سلامت بیش از یک هزار میلیارد تومان اعتبار در نظر گرفته شده است. رضا هیبتی شهرک سلامت را یکی از ابر پروژه های شهر خواند و اظهار کرد: این پروژه با همکاری بخش خصوصی در دستور کار قرار گرفته است.

وی با اشاره به اینکه شهرک سلامت در پنج فاز اجرا می شود، ادامه داد: برای عملیات اجرایی این پروژه بیش از یک هزار میلیارد تومان در نظر گرفته شده است و در حال حاضر تفاهم نامه هایی با کشورهای اسلامی امضا و قراردادهایی با کشورهای اروپایی منعقد کرده ایم تا اصفهان بتواند در توریسم درمانی محور و پیشرو باشد. مدیر بهره برداری شهرک سلامت اصفهان با اشاره به احداث فاز دوم این شهرک اظهار کرد: فاز دوم این پروژه مجهز به مرکز جامع پرتو پزشکی مانند رادیولوژی تمام دیجیتال، رادیوتراپی، شیمی درمانی و آزمایشگاه هایی با فناوری های مدرن تشخیص طبی بر اساس استانداردهای ملی و بین المللی، داروخانه و... است.

وی با اعلام اینکه فاز سوم این شهرک به طور کامل اجرایی شده است، افزود: عملیات اجرایی فازهای چهار و پنج هم به زودی آغاز و در بازه زمانی ۴۲ ماهه آماده بهره برداری می شود. هیبتی خاطرنشان کرد: قصد داریم بیمارستانی مدرن و مطابق با تازه ترین استانداردهای جهانی در شهرک سلامت احداث کنیم تا بتواند الگویی برای دیگر سرمایه گذاران این بخش باشد. وی با بیان اینکه ساخت «هتل شهرک سلامت» هم برای تقویت بخش گردشگری سلامت در اصفهان ساخته می شود، گفت: این نمونه از خدمات و کسب و کار در قالب یک شهرک به عنوان علم در دنیا مطرح است و می توان آن را بومی سازی کرد. هیبتی افزود: مدیریت نرم افزاری و فکری اداره این مراکز بسیار مهم تر از بخش سخت افزاری آن است که می تواند افتخاری برای جامعه و نتیجه آن، ارتقای سطح بهداشت و خدمات فردی و اجتماعی باشد. وی تاکید کرد: مجریان شهرک سلامت اصفهان بر آن هستند تا مرکزی مجهز در شهر اصفهان احداث کنند که الگویی برای دیگر شهرهای ایران نیز باشد.

شهرک سلامت یکی از بزرگ ترین پروژه هایی به شمار می رود که با مشارکت شهرداری و بخش خصوصی و به منظور دسترسی آسان شهروندان به امکانات بهداشتی و درمانی در ضلع شرقی بزرگراه شهید آقابابایی و در مجاورت حلقه سوم ترافیکی شهر در دستور کار قرار گرفت. این شهرک شامل کلینیک های درمانی است و عنوان نخستین شهرک سلامت کشور را به خود اختصاص داده است و می تواند به عنوان الگویی برای کل کشور مطرح شود.

در نشست تخصصی ایستگاه ترافیک مطرح شد؛

تحرک اقتصاد شهر با طرح بفرمایید دوچرخه

معاون حمل و نقل و ترافیک شهرداری اصفهان گفت: اقتصاد شهر طرح بفرمایید دوچرخه به تحرک درآمد و این یک برد برای همه ما از مدیریت شهری تا مردم بود.

علیرضا صلواتی در نشست تخصصی ایستگاه ترافیک با موضوع ارزیابی اقتصادی و نقش آن در پروژه‌های حمل و نقل شهری که همزمان با روز حمل و نقل، برگزار شد، تصریح کرد: بر این اساس، اهمیت اقتصاد حمل و نقل و مطالعه دقیق و همه جانبه پروژه ها براساس اقتصاد شهری نمایان می‌شود.

معاون حمل و نقل و ترافیک شهرداری اصفهان با اشاره به اینکه اجرای طرح بفرمایید دوچرخه در راستای اقتصاد شهری است، گفت: این طرح بعد از ارزیابی چند ماهه با همکاری پویش مردمی ترافیک و اتحادیه فروشندگان دوچرخه با تبلیغات خوبی انجام شد، ۱۵ هزار دوچرخه با مبلغ ۱۲ میلیارد تومان در راستای این طرح فروخته شد. به گفته وی، طرح بفرمایید دوچرخه گام بسیار مثبتی در جهت ترویج فرهنگ دوچرخه سواری بود.

همچنین استاد اقتصاد شهری دانشگاه اصفهان در این نشست با اشاره به مبانی تصمیم سازی اقتصاد اظهار داشت: تشخیص درست و کامل منابع، تشخیص کامل و درست هزینه ها و مقایسه منابع و هزینه ها در این راستا باید مدنظر قرار گیرند.

دکتر بابک صفاری افزود: قیمت در فرایند عرضه و تقاضا به صورت اتوماتیک تعیین می شود، سیستم تعادلی قیمت گذاری می تواند در حوزه اقتصاد موثر باشد که نهادهای تصمیم گیر باید به آن توجه کنند.

استاد اقتصاد شهری دانشگاه اصفهان با اشاره به اثرات بیرونی حمل و نقل شخصی گفت: هزینه سوخت، زمان سفر و استهلاک از جمله این هزینه‌هاست که اثرات بیرونی همچون هزینه زمانی سایر رانندگان و آلایندگی کل جامعه را دارد.

وی با اشاره به روش رسیدن به تعادل اجتماعی در زمینه حمل و نقل شخصی گفت: سهمیه بندی و اخذ مالیات از راهکارهای لازم در این زمینه به شمار می روند. در این راستا مالیات به منظور کاهش مقدار استفاده اخذ می شود.

صفاری با بیان اینکه در بحث حمل و نقل شخصی، ساعات اوج و غیراوج نیز مهم شمرده می شود، گفت: تعیین سیستم اجازه عبور ناحیه ای بر اساس مکانیزم عوارض از جمله روش هایی است که از حدود ۴۰ سال پیش در کشور سنگاپور پیاده سازی شد.

وی با اشاره به موضوع مالیات بر تراکم بیان کرد: در این زمینه برخی کارشناسان جایگزین هایی مدنظر دارند؛ از جمله مالیات بر بنزین. این نگاه خوبی است اما برخی مشکلات را به دنبال دارد که عوارض بعدی آن باید مورد توجه باشد. در همین راستا مالیات بر پارک خودرو و یارانه برای حمل و نقل عمومی نیز از دیگر راهکارهاست. / **گروه شهر**

در راستای توسعه گردشگری صورت می گیرد؛

تدوین طرح جامع برای مرمت شاه دژ

لیلا یزدانی

بر فراز صفه که قامت افراشته اش سالیان درازی است بر اصفهان سایه افکنده، ویرانه های «شاه دژ» مشاهده می شود. قلعه ای عظیم با سنگ های تیشه‌خورده‌اش که قدمتی ۱۵۰۰ ساله دارد. ویرانه ای که سالیان بسیار دور، روزگاری که قطعا شهروندان به خاطر نمی آورند گنج‌خانه، سلاح خانه یا شاید رصد خانه ای بوده و امروز بخش هایی از آن مرمت شده است. برای تداوم مرمت این قلعه تاریخی با جاذبه های گردشگری اش، طرح جامع تدوین شده است.

از ۱۵۰۰ سال پیش در محدوده‌ای حدودا ۵۰ هکتاری در کوه صفه یکی از بزرگ ترین قلعه های کشور به نام «شاه دژ» جای گرفته است.

قلعه ای که روزگاری استوار و محکم، حافظ اصفهان بود، با گذشت زمان حفاظت از آن ضروری شد.

۱۰ سال از آغاز مرمت و احیای این قلعه تاریخی می گذرد و در حالی که بخش هایی از این قلعه مرمت شده، برای تداوم مسیر احیای این قلعه تاریخی و ایجاد سایت گردشگری، طرح جامعی تدوین شده است.

مدیرعامل سازمان نوسازی و بهسازی شهرداری اصفهان با اشاره به اینکه قدمت قلعه تاریخی شاه دژ به دوره ساسانیان باز می گردد، از کاربرد نظامی این قلعه به دلیل دسترسی سخت به آن می گوید.

حسین جعفری محدوده قلعه تاریخی شاه دژ را محدوده تاریخی می داند که همه اقدامات انجام شده در آن با توجه به حساسیت های بافت های تاریخی انجام شده است.

وی با بیان اینکه پس از انجام کاوش های باستان شناسی در محدوده قلعه تاریخی شاه دژ اقداماتی مرمتی در آن انجام شد، از مرمت و احیای این قلعه می گوید. جعفری به جاذبه های گردشگری قلعه تاریخی شاه دژ اشاره می کند و با تاکید بر ضرورت تدوین طرح جامعی برای مجموعه گردشگری شاه دژ که علاوه بر قلعه، دیواره ها، برج و بارو ها، دروازه ها و چشمه ها را نیز در بر می گیرد، از تدوین این طرح جامع خبر می دهد.

وی با اشاره به اینکه طرح جامع مجموعه شاه دژ با در نظر گرفتن شرایط تاریخی و کوهستانی این مجموعه تهیه شده است، از قرار داشتن این طرح در مرحله تصویب نهایی خبر می دهد.

مدیرعامل سازمان نوسازی و بهسازی شهرداری اصفهان تاکید می کند که ادامه مرمت قلعه شاه دژ، بارو ها و دروازه ها بر اساس طرح جامع این مجموعه انجام می شود. جعفری با اشاره به اینکه دسترسی به قلعه تاریخی شاه دژ از دو مسیر کوهنوردی و مسیر ساده تر امکان پذیر است، با بیان اینکه کسانی که توان کوهپیمایی داشته باشند، می توانند از مسیر ساده تر به قلعه دسترسی پیدا کنند، می گوید: تله‌کابین هم دسترسی به این مجموعه گردشگری را فراهم می کند.

با هدف کاهش آلاینده های فسیلی در هوا صورت گرفت؛

تردد اتوبوس های گازسوز در شهر

مدیرعامل شرکت واحد اتوبوسرانی اصفهان و حومه گفت: به منظور ارتقای نسبی کیفیت خدمت رسانی در شرایط ناسالم جوی تمامی ناوگان اتوبوس های گازسوز آماده به کار در شبکه حمل و نقل شهری فعالیت می کنند. قدرت افتخاری اظهار کرد: با توجه به وضعیت آلودگی هوا و به منظور کاهش آلاینده های ناشی از سوخت دیزل در اتوبوس های گازوئیلی که البته میزان آلایندگی آنها نسبت به سرانه آلودگی خودروهای شخصی به مراتب پایین تر است و به منظور ارتقای نسبی کیفیت خدمت رسانی در شرایط ناسالم جوی دیروز، همه ناوگان اتوبوس های گازسوز آماده به کار در شبکه حمل و نقل شهری فعالیت کردند.

وی ادامه داد: هزار و ۳۰ دستگاه اتوبوس واحد در سطح شهر در دو هزار کیلومتر خط و سه شیفت کاری مشغول به فعالیت هستند که روزانه ۵۵۰ هزار نفر مسافر را جابه جا می کنند. وی با بیان اینکه کلانشهر اصفهان را نیازمند مدهای مختلف حمل و نقلی است، عنوان کرد: تراموا، متروواتوبوس گونه های مختلف حمل و نقلی هستند که باید در شهر به ارائه خدمت بپردازند؛ اما در شرایط فعلی اساسی ترین گونه حمل و نقلی اتوبوس است. وی گفت: با توجه به اینکه تنها یک سوم هزینه های جابه جایی از مردم دریافت می شود خواهشمندیم نسبت به پرداخت کرایه خود مشارکت حداکثری را با راهبران شرکت واحد اتوبوسرانی اصفهان داشته باشند.

برای تحقق شهر فرهنگی صورت می گیرد:

ارتقای فرهنگ شهروندی در فرهنگسراها

مدیر هماهنگی امور معاونت های فرهنگی شهرداری اصفهان یکی از محورهای فعالیت فرهنگسراها را آموزش خواند و گفت: هدف اصلی فعالیت فرهنگسراها ارتقای فرهنگ شهروندی است تا بتوانیم به شهر فرهنگی دست پیدا کنیم. مهدی سلطان آقایی با بیان اینکه در شهر اصفهان بیش از ۵۰ فرهنگسرا به شهروندان خدمات رسانی می کنند، افزود: تعدادی از این فرهنگسراها تخصصی و زیر مجموعه سازمان فرهنگی، تفریحی شهرداری اصفهان فعالیت می کنند.

تعداد ۴۰ فرهنگسرا نیز در قالب فعالیت های عمومی در اختیار معاونت های فرهنگی، اجتماعی مناطق شهرداری هستند و به شهروندان ارائه خدمت می کنند.

وی یکی از محورهای فعالیت فرهنگسراها را آموزش خواند و خاطرنشان کرد: در حال حاضر کلاس های مختلفی در این فرهنگسراها برگزار می شود که هدف اصلی این کلاس ها ارتقای فرهنگ شهروندی است تا بتوانیم به شهر فرهنگی دست پیدا کنیم.

مدیر هماهنگی امور معاونت های فرهنگی شهرداری اصفهان با اشاره به اینکه اهم آموزش های منزل ویژه بانوان و انواع مهارت هایی که در انسجام پیوند خانواده و کیفیت زندگی موثر باشد، ارائه می شود، گفت: فرهنگسراها برحسب نیازهای منطقه برگزاری همایش هایی را در قالب آموزش مهارت های زندگی و فرزند پروری در دستور کار خود قرار می دهند.

دعوت به همکاری

اگر دست به قلم هستید و دوست دارید نوشته هایتان منتشر شود، می توانید «همکار ما باشید».

سرویس شهر روزنامه اصفهان زیبا، از دریافت و انتشار مطالب علاقه مندان، کارشناسان، صاحب نظران و پژوهشگران حوزه های مختلف «مدیریت شهری» استقبال می کند.

برای کسب اطلاعات بیشتر همه روزه به جز ایام تعطیل در ساعت اداری با شماره ۳۲۲۱۸۱۸۲ داخلی ۲۰۷ (سرویس شهر- منتشلو) تماس بگیرید.

ارسال مطالب می تواند در قالب مقاله، یادداشت و گزارش باشد. مطالب دریافتی در صورت تایید محتوا با درج نام نویسنده منتشر می شود.

علاقه مندان به همکاری می توانند از طریق کانال تلگرامی @isf_citynews با ما در ارتباط باشند.

در + شهر

نصب پلاکارد بدون رعایت قوانین ممنوع است

مدیرکل پیشگیری و رفع تخلفات شهری شهرداری اصفهان بر ضرورت رعایت قوانین نصب پلاکارد و داربست در معابر شهر اصفهان تاکید کرد. حسن محمد حسینی اظهار کرد: شهرداری اصفهان با توجه به اهمیت مباحث تبلیغاتی شهری، فضایی از طریق تک پایه ها یا تابلوهای اطلاع رسانی آماده کرده که شهروندان می توانند برای نصب تبلیغات خود بر روی این تابلوها به شهرداری مراجعه و مجوز لازم را اخذ کنند.

وی افزود: چنانچه متقاضیان به این نتیجه رسیدند که در این تابلوها کمبود فضا برای تبلیغات دارند، می توانند به شهرداری منطقه مربوطه مراجعه و درخواست کتبی خود را ارائه دهند. مدیرکل پیشگیری و رفع تخلفات شهری شهرداری اصفهان با اشاره به اینکه نصب پلاکاردها نیز باید تابع برخی قوانین باشد، گفت: نصب پلاکاردها نباید به گونه ای باشد که مزاحمتی برای شهروندان ایجاد کند و مانع تردد آسان آنها شود. وی در ارتباط با نصب داربست ها نیز اظهار کرد: متقاضیان برای نصب داربست ها جهت دریافت مجوز لازم باید به اداره خدمات شهری مناطق مراجعه کنند. محمدحسینی با اشاره به اینکه نصب داربست شرایط و خطرات ویژه ای دارد و البته الزامات آن نیز باید رعایت شود، تاکید کرد: نصب داربست باید از نظر موقعیت قرارگیری و ایمنی به گونه ای باشد که خطری برای شهروندان ایجاد نکند.

وی رعایت قوانین نصب پلاکاردها و داربست ها در معابر شهر اصفهان را ضروری دانست و گفت: مدیریت پیشگیری و رفع تخلفات شهری شهرداری اصفهان بر روند رعایت قوانین مربوطه نظارت کامل دارد و چنانچه فردی بدون مجوز پلاکارد یا داربست نصب کند، اعمال قانون خواهد شد. مدیرکل پیشگیری و رفع تخلفات شهری شهرداری اصفهان تصریح کرد: شهروندان باید بدانند اولویت اول ما زیبایی شهر و رعایت حقوق شهروندان است.

ساماندهی خیابان میرزا نصیر

مدیر منطقه ۱۰ شهرداری اصفهان گفت: ساماندهی خیابان میرزا نصیر با اعتبار شش میلیارد ریال تکمیل شد. عبدالرسول امامی اظهار کرد: ساماندهی خیابان میرزا نصیر در خیابان پروین با اعتبار شش میلیارد ریال به منظور تسهیل در عبور و مرور شهروندان انجام شد. وی با اشاره به دیگر پروژه های منطقه ادامه داد: به دنبال ترافیک سنگین و توقف دوبل خودروها در خیابان عسکریه، احداث پارکینگ مشارکتی در این خیابان در دست اجراست.

مدیر منطقه ۱۰ شهرداری اصفهان اضافه کرد: همزمان با احداث پارکینگ، طرح های ترافیکی در این خیابان اجرا می شود. امامی در ادامه احداث پارک شهید سردار خزایی با اعتبار سه میلیارد ریال، احداث فرهنگسرای حصه با اعتبار ۲۸ میلیارد ریال به صورت مشارکتی با سرمایه گذار بخش خصوصی، احداث خانه کودک استاد همایی در مجاورت مجموعه استاد همایی با بودجه ای افزون بر هفت میلیارد ریال، ساماندهی خیابان میرزا نصیر با پنج میلیارد و ۶۰۰ میلیون ریال اعتبار، احداث خیابان ۱۷ متری حدفاصل خیابان میثم و خیابان گرگان با سه میلیارد و ۵۰۰ میلیون ریال اعتبار و احداث ایستگاه آتش نشانی مجموعه شهرک میلاد با ۲۰ میلیارد ریال اعتبار را از دیگر پروژه های در حال اجرای این منطقه برشمرد.

افزایش سرانه پارکینگ در منطقه یک

مدیر منطقه یک شهرداری اصفهان گفت: عملیات احداث پارکینگ زیر سطحی اردیبهشت تاکنون ۴۹ درصد پیشرفت داشته است. مهین شکرانی اظهار کرد: احداث پارکینگ زیرسطحی اردیبهشت در راستای کاهش بار ترافیکی خیابان طالقانی و تسهیل در عبور و مرور این خیابان در دستور کار شهرداری قرار گرفت. وی افزود: پروژه پارکینگ زیرسطحی اردیبهشت در خیابان طالقانی در فضایی به مساحت ۳۳ هزار مترمربع در دست اجراست و تاکنون ۴۹ درصد پیشرفت فیزیکی داشته است. مدیر منطقه یک شهرداری اصفهان ادامه داد: برای عملیات اجرایی این پارکینگ شش میلیارد و ۵۰۰ میلیون تومان اعتبار در نظر گرفته شده است. شکرانی اضافه کرد: با احداث پارکینگ زیرسطحی اردیبهشت سرانه پارکینگ منطقه یک شهرداری اصفهان افزایش می یابد.

اقتصاد + روز

کنترل بازار شب یلدا توسط بازرسان اصناف و سازمان صنعت

رئیس اتحادیه عمده‌فروشان میوه و تره‌بار اصفهان گفت: قیمت محصولات در بازار میوه ثابت نگه داشته شده و کنترل قیمت همچنان ادامه دارد، کمبودی در بخش عرضه میوه مشاهده نشده است. ناصر اطرج در گفت‌وگو با فارس، در رابطه با بازار میوه شب یلدا اظهار داشت: قیمت محصولات در بازار میوه ثابت نگه‌داشته شده و کنترل قیمت همچنان ادامه دارد و به جز چند قلم محصول که عرضه آن انحصاری بوده و با تغییرات جزئی قیمت همراه شده است، قیمت دیگر اقلام ثابت مانده است. وی افزود: در دیگر بخش‌های بازار میوه و تره‌بار که مربوط به محصولات داخلی می‌شود، هیچ‌گونه افزایش قیمتی در نظر گرفته نشده و نظارت کامل بر نحوه عرضه محصولات توسط فعالان این صنف صورت می‌گیرد. رئیس اتحادیه عمده‌فروشان میوه و تره‌بار در اصفهان با اشاره به قیمت انار و هندوانه به عنوان دو میوه پرطرفدار شب یلدا تصریح کرد: در حال حاضر قیمت هر کیلو انار در میادین میوه و تره‌بار اصفهان از سه هزار تومان تا پنج هزار و ۵۰۰ تومان است و هر کیلو هندوانه درجه یک نیز کیلویی هزار تا هزار و ۵۰۰ تومان عرضه می‌شود. اطرج در رابطه با کاهش تولید انار در سال جاری بیان کرد: به دلیل مشکلات بخش تولید، عرضه انار نسبت به سال گذشته کاهش یافته است و این افت عرضه در کنار کاهش کیفیت این محصول بوده است که همین امر منجر به افزایش قیمت انار در سال جاری نسبت به دوره مشابه سال گذشته شده است.

وی اضافه کرد: علی‌رغم اینکه قیمت این محصول نسبت به سال گذشته روند افزایشی داشته است، اما با نظارت‌هایی که صورت گرفته از ۲۰ روز گذشته هیچ‌گونه افزایش قیمتی در این بخش صورت نگرفته و قیمت‌ها ثابت نگه‌داشته شده است.

رئیس اتحادیه عمده‌فروشان میوه و تره‌بار در اصفهان خاطرنشان کرد: در حال حاضر موجودی انار در بازار میوه و تره‌بار مناسب است و کمبودی از بابت عرضه این محصول مشاهده نمی‌شود. اطرج همچنین به نظارت ویژه بازرسان در ایام منتهی به شب یلدا اشاره کرد و اذعان داشت: از اول هفته جاری گروه نظارتی بازرسان اتاق اصناف و بازرسان سازمان صنعت، معدن و تجارت بر فعالیت تمام واحدهای صنفی نظارت می‌کنند و در صورت مشاهده هرگونه تخلف با متخلفان برخورد خواهد شد. رئیس اتحادیه عمده‌فروشان میوه و تره‌بار در اصفهان در پایان در رابطه با نحوه رسیدگی بازرسان به فعالیت واحدهای صنفی این اتحادیه اظهار کرد: از ابتدای هفته هر روز از ساعت پنج صبح تا ۱۲ ظهر، سه نیرو از بازرسی اصناف و دو نیرو از بازرسی سازمان صنعت، معدن و تجارت در کنار بازرسین اتحادیه بر نحوه فعالیت واحدهای صنفی نظارت می‌کنند. بنابر اعلام اتحادیه میوه و تره‌بار اصفهان، قیمت‌های ذکر شده مربوط به بازار عمده فروشی است و سود ثابت و مشخص ۱۵ تا ۲۵ درصد برای عرضه خرده فروشی اقلام میوه در نظر گرفته شده است.

بالاخره سکه تقلبی داریم یا نداریم؟

شاید چندین سال است که بحث خرید و فروش سکه‌های تقلبی در بازار مطرح می‌شود. با وجود این، همچنان به نظر می‌رسد عزمی جدی برای جمع‌آوری این سکه‌ها و برخورد با این مشکل وجود ندارد. به گزارش ایسنا، در موارد متعدد شهروندان با این مشکل مواجه شده‌اند که حتی گاه به هنگام خرید از واحدهایی که دارای پروانه صنفی هستند سکه‌هایی تقلبی به آنها فروخته می‌شود. در این میان اتحادیه‌های صنفی نیز دائما بر این نکته تاکید دارند که مردم باید خرید خود را از واحدهای دارای پروانه انجام دهند تا کمترین مشکل برای آنها ایجاد شود.

اکنون حتی برخی از صرافی‌های میدان فردوسی نمونه‌هایی از سکه‌های تقلبی را روی شیشه‌های خوب نصب کرده‌اند تا مردم دقت بیشتری به این موضوع داشته باشند، اما همچنان مسئولان اتحادیه‌های طلا و جواهر بر این نکته تاکید دارند که «سکه تقلبی نداریم.»

رئیس اتحادیه فروشندگان طلا و جواهر درباره فروش سکه‌های تقلبی اظهار کرد: چیزی به عنوان سکه تقلبی وجود ندارد و ما چنین سکه‌ای نداریم. حال ممکن است از دیدگاه غیرکارشناسی گاه چنین بحث‌هایی مطرح شود؛ اما از دید حرفه‌ای برخی اصطلاحات داریم که ممکن است افرادی که اهل فن نیستند متوجه آنها نشوند. محمد محمدولی افزود: ممکن است گاه سکه‌هایی که به فروش می‌رسد، از نظر وزن یا عیار مشکل داشته باشند. اما تقلب یعنی اینکه سکه‌ای که می‌خرید طلا نباشد و از مس یا بدل تهیه شده باشد و براساس ظاهر قادر به تشخیص آن نباشید. محمد ولی ادامه داد: نکته دیگری که باید به آن توجه کرد این است که ضرب و توزیع سکه در اختیار اتحادیه ما قرار ندارد.

حال ممکن است در صنف ما هم مانند تمام اصناف دیگر تعداد بسیار اندکی که شاید عدد آنها به انگشتان یک دست هم نمی‌رسد، شیطنت‌هایی کنند. اما نمی‌توان اینگونه گفت که در واحدهای مجاز صنفی سکه غیراصل فروخته می‌شود. وی تاکید کرد: ما بارها و بارها به مردم تذکر داده و از آنها خواسته‌ایم که حتما برای خرید طلا به واحدهای صنفی مراجعه کنند و توجه داشته باشند که واحدهای مربوطه دارای پروانه‌های کسب باشند.

رئیس کمیسیون اقتصاد مجلس خبرداد:

پای بیت‌کوین به مجلس باز شد

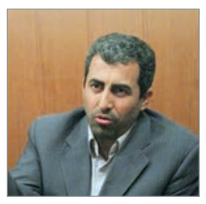

رئیس کمیسیون اقتصادی مجلس از بررسی بیت کوین (ارز الکترونیکی) در مجلس با حضور مسئولان بانک مرکزی، وزارت اقتصاد و سازمان بورس خبرداد. به گزارش خانه ملت، محمدرضا پورابراهیمی به طرح بیت کوین (ارز الکترونیکی) اشاره کرد و اظهارداشت: بیت کوین یک نوع ارز مجازی است و از طریق رمزگذاری، ابزاری برای مبادله است.

رئیس کمیسیون اقتصادی مجلس در ادامه نسبت به گسترش استفاده از ارز الکترونیکی (بیت کوین) در آینده هشدار داد و افزود: قراردادهایی که از طریق بیت کوین منعقد می‌شود، به هیچ وجه مطابق با اصول اسلامی و اقتصادی نیست که باید نظارت های لازم از سوی دستگاه‌های مربوطه، به خصوص بانک مرکزی بر روی این قراردادها صورت گیرد. وی تصریح کرد: بیت کوین نه تنها منطبق با هیچ کدام از اصول اقتصادی نیست، بلکه فضای ناامنی را نیز برای مبادله‌کنندگان ایجاد می‌کند که لازم است تجار نسبت به این مسئله توجه کافی داشته باشند. پورابراهیمی یکی از معضلات موجود در بیت کوین را نبود سازو کارها و ضوابط مشخص برای راهبردی کردن آن دانست و اظهارداشت: درخواست ما از مردم این است که مراقبت‌های بیشتری داشته باشند تا در آینده با مشکل مواجه نشوند.

رئیس اتاق اصناف خبرداد؛

۸۰ درصد گوشی‌های موبایل در انتظار طرح رجیستری

رئیس اتاق اصناف ایران با اشاره به طرح رجیستری گوشی گفت: هنوز برندهای پرفروش گوشی تلفن همراه با سهم ۸۰ درصدی از بازار در طرح رجیستری قرار نگرفته است.

به گزارش خبرگزاری صداوسیما، علی فاضلی با اشاره به اینکه طرح رجیستری از برندهای دارای سهم محدود در بازار شروع شده است، افزود: بقیه برندهای موجود در بازار که بخش اعظمی را به خود اختصاص داده است، باید هرچه سریع‌تر در این طرح قرار بگیرند.

وی با اشاره به نوسانات ارز و حذف ارز مبادله‌ای از گوشی تلفن همراه گفت: این رویه بر قیمت ارائه گوشی تلفن همراه بر مشتری اثر گذاشته است.

رئیس اتاق اصناف ایران با بیان گله‌مندی صنف گوشی تلفن همراه از مورد توجه قرار نگرفتن برای اجرای طرح رجیستری ادامه داد: ۴۰۰ هزار بنگاه صنفی عرضه کننده گوشی تلفن همراه ظرفیت بزرگی است که در اجرای درست این طرح باید مورد توجه قرار گیرد. فاضلی گفت: شکایات صنف گوشی تلفن همراه به بخش های مختلف مجلس ارائه شده است که برای بررسی و رفع آن، جلسه ای با رئیس کمیسیون اصل ۹۰ برگزار شد.

گزارش + روز

صادرات کلید حل بحران تقاضای داخلی است

نشست تخصصی چالش و فرصت های صادراتی در تولید در قالب نشست مشترک کمیسیون تجارت و صنایع در سالن اجتماعات اتاق بازرگانی اصفهان برگزار شد. در این نشست مسائل و مشکلات صادرکنندگان بخش صنایع و شرکت های دانش بنیان شامل پرداخت نشدن جوایز صادراتی، اعمال نشدن معافیت مالیاتی برای صادرکنندگان، حمایت نکردن از sme ها در فرایند بازاریابی، نبود آموزش تخصصی برای صادرات محصولات دانش‌بنیان، کارایی پایین رایزنان بازرگانی ایران در نمایندگی های خارج از کشور، ارسال محصولات بی‌کیفیت به بازارهای هدف صادراتی عنوان شد.

مسعود گلشیرازی، رئیس کمیسیون تجارت اتاق بازرگانی اصفهان در این نشست گفت: زمانی که ۷۰ درصد واحدهای تولیدی کمتر از ۵۰ درصد ظرفیت اسمی فعالیت می کنند، نشان از کمبود تقاضا برای کالا و خدمات در جامعه است.

وی صدور خدمات فنی و مهندسی را یکی از مزیت‌های استان اصفهان برشمرد و گفت: در قراردادهای پیمانکاری جوایز صادراتی و معافیت های مالیاتی برای صادرکنندگان این بخش لحاظ نمی شود.

وی با اشاره به آمار صادرات استان اصفهان و کاهش ۵۰ درصدی طی دو سال گذشته گفت: حمایت از شرکت های کوچک و متوسط اقتصادی برای حضور در بازارهای بین المللی و نمایشگاه های تخصصی باید مورد توجه قرار گیرد. گلشیرازی خاطرنشان کرد: بخش خصوصی خودش باید به داد خودش برسد و تلاش کند با اتکا به منابع و توانایی خود فرایند صادرات و تولید را تسهیل کند. وی از راه اندازی مرکز رشد بین المللی صادرات اتاق بازرگانی اصفهان خبر داد و گفت: در این مرکز شرکت های مدیریت صادرات می توانند با استفاده از امکانات این مرکز به توسعه صادرات محصولات استان کمک کنند.

وی از شناسایی دانش آموختگان رشته های بازرگانی، زبان های خارجی و اقتصادی با هدف هم افزایی در تشکیل شرکت های مدیریت صادرات خبرداد.

صادرات یک انتخاب نیست یک الزام است

مجتبی ملاحمدی، نایب رئیس کمیسیون صنایع اتاق بازرگانی اصفهان، در این نشست گفت: صادرات موضوعی انتخابی برای تولید کنندگان نیست؛ بلکه الزام برای بقا در فعالیت اقتصادی است. وی مسائل بانکی، حمل و نقل و گمرکی را از جمله مسائل پیش روی صادرکنندگان استان اصفهان برشمرد و گفت: نرخ ارز به عنوان یک مولفه اثرگذار در صادرات و واردات نقش دارد.

> در قراردادهای پیمانکاری جوایز صادراتی و معافیت های مالیاتی برای صادرکنندگان این بخش لحاظ نمی شود

قیمت واقعی ارز باعث تقویت صادرات و قیمت پایین ارز باعث افزایش واردات می شود.

وی کیفیت و قیمت مناسب کالا را یکی از عوامل موثر در افزایش صادرات استان برشمرد و گفت: بازاریابی محصولات تولیدی در بازارهای بین المللی یکی از حلقه های مفقوده صادرات استان است.

نرخ ارز باثبات و متعادل خواسته صادرکنندگان

مهدی مسایلی، مسئول کمیته پیمانکاری کمیسیون صنایع اتاق بازرگانی اصفهان، در این نشست گفت: دولت بیش از اندازه بزرگ شده است و برای اینکه این دولت بتواند هزینه اش را تامین کند، بخش خصوصی را به تلاش بیشتری تشویق می‌کند و این در حالی است که دولت باید بار اضافی خود را پایین بگذارد.

وی نرخ ارز را یکی از پارامترهای موثر در صادرات و واردات ایران برشمرد و گفت: مسائل اقتصاد را با قرص مسکن نمی توان درمان کرد، نرخ ارز باید متعادل و باثبات باشد نه اینکه یک روز چند صد تومان بالا برود یک روز پایین بیاید. مطلبی صادرکننده خدمات فنی و مهندسی استان اصفهان در این جلسه گفت: معافیت های برای صادرات خدمات فنی و مهندسی در رده دوم شرکت ها اجرا نمی شود.

وی پیشنهاد کرد: سازمان توسعه تجارت و اتاق بازرگانی به شرکت های کوچک و متوسطی کمک کنند که نمی توانند هزینه بازاریابی و حضور در نمایشگاه های تخصصی را پرداخت کنند.

محسن کریمیان، صادرکننده جوان اصفهانی، نیازسنجی بازار را یکی از مسائل مهم پیش روی صادرات استان اصفهان برشمرد و گفت: حضور مشاوران با تجربه در کنار تولیدکنندگان و صادرکنندگان می تواند به توسعه صادرات کمک کند.

آتش انتظامی، مسئول کمیته فولاد کمیسیون صنایع، در این نشست کیفیت و صداقت در ارسال کالاهای بسته بندی را موضوع مهم در فرایند صادرات برشمرد. موسوی، مدیر شرکت دانش بنیان در اصفهان، در این نشست خواستار شناسایی فرصت‌های صادراتی به جای بیان مسائل و مشکلات از سوی فعالان اقتصادی شد و گفت: اتاق بازرگانی و تشکل های اقتصادی نقش مهمی در توسعه کسب و کار و صادرات دارند.

ابراهیم حبیب الهی، مسئول کمیته فلزات گرانبهای کمیسیون صنایع در این نشست گفت: صادرات طلا و جواهرات استان اصفهان از ۷۵۰ میلیون دلار در سال ۹۰ به ۲۰ میلیون دلار در سال ۹۵ رسیده است و این کاهش صادرات باعث تعطیلی بیش از ۷۰ درصد واحدهای تولیدی طلا در استان شده است.

وی مالیات بر ارزش افزوده و محاسبه ۹ درصد بر قیمت اصلی طلا، نبود مواد اولیه با کیفیت و افزایش قیمت تمام شده محصولات را از مسائل پیش روی صنعت طلای استان برشمرد.

دانش بنیان های صنعتی گوی سبقت را از دانش بنیان های معدنی ربوده اند

سایش دانش در معدن

مینا ایزدی

«شرکت های دانش بنیان معدنی آنطور که باید و شاید در استان فعال نیستند.» فعالان بخش معدن اصفهان نسبت به فعالیت تعداد محدود شرکت های دانش بنیان معدنی در این استان گلایه مند هستند. طرح های دانش بنیان در مراحل مختلف، بازدهی بخش معدن را افزایش می دهند. این در حالی است که با وجود تاکید بر دانش و فعالیت های دانش محور به عنوان مزیت رقابتی بخش های مختلف اقتصادی، فعالان این حوزه تعداد شرکت‌های دانش بنیان معدنی را انگشت شمار معرفی می کنند و به اذعان آنها، سهم شرکت‌های دانش‌بنیان در بخش صنعت چشمگیرتر است. با این حال این روزها استفاده از طرح های دانش بنیان به یکی از دغدغه های فعالان بخش معدن تبدیل شده و سرمایه گذاری برای حمایت از این طرح ها یکی از سیاست های مسئولین دولتی عنوان می شود.

وجود ۶۸ نوع ماده معدنی در کشور و قرار گرفتن ایران جزو ۱۰ کشور برتر ماده معدنی در حالی است که سهم این بخش از تولید ناخالص داخلی تنها یک درصد برآورد شده است. با کمک دانش بنیان‌ها، بازدهی بخش معدن به عنوان یکی از بخش‌های مهم در حوزه صادرات غیرنفتی افزایش پیدا خواهد کرد. جاذبه های بالای بخش معدن در کشور این امکان را فراهم می کند تا استفاده از پروژه های دانش بنیان زمینه جذب سرمایه گذاران معدنی را در کشور فراهم کند. حمایت از طرح‌های دانش بنیان معدنی موضوعی است که این روزها مسئولان دولتی بر آن تاکید می‌کنند؛ تا جایی که رئیس هیئت عامل ایمیدرو یکی از اولویت های این سازمان را حمایت از طرح‌های دانش بنیان معدنی اعلام کرده و اینطور گفته است که حمایت از مجموعه های دانش بنیان در حوزه معدن و صنایع معدنی و به دنبال آن، سرمایه گذاری در بخش آموزش و پژوهش از جمله سیاست های مهم این سازمان به شمار می رود.

اهمیت به‌کارگیری طرح های دانش بنیان در حوزه های مختلف معدنی از جمله شناسایی، اکتشاف و فرآوری نکته‌ای است که فعالان بخش خصوصی اصفهان نیز بر آن تاکید می کنند؛ اما به گفته آنها در اصفهان حضور دانش بنیان های صنعتی در مقایسه با دانش بنیان های معدنی پررنگ تر است.

دانش بنیان های معدنی بازدهی را افزایش می دهند

«شرکت های دانش بنیان معدنی آنطور که باید و شاید فعال نیستند.» اینطور که رئیس کمیته معادن و صنایع معدنی اتاق بازرگانی صنایع، معادن و کشاورزی اصفهان در گفت و گو با اصفهان زیبا توضیح می دهد، شرکت های دانش بنیان به دلیل ارتباط نزدیک با دانشگاه می توانند در رفع مشکلات بنیادی بخش معدن و صنایع معدنی تاثیرگذار باشند. از همین رو اخیرا از سوی کمیسیون معادن و صنایع معدنی اتاق بازرگانی اصفهان کمیته‌ای تشکیل شده تا بتوان شرکت های دانش بنیان معدنی را فعال کرد تا به این ترتیب کارایی این شرکت‌ها در مسائل معدنی بیشتر شود.

احمد خوروش معتقد است با حمایت از طرح‌های دانش بنیان در بخش معدن می توان در شناسایی معادن، بخش اکتشاف و تمامی حوزه های معدنی که می توانند در بازدهی معدن نقش موثری داشته باشند، کمک کرد. خوروش اظهار می کند: ارتباط مناسبی بین سازمان نوسازی و توسعه معادن (ایمیدرو) و شرکت های دانش بنیان ایجاد شده و این سازمان از طرح های دانش بنیان در بخش معدن حمایت می کند؛ امیدوار هستیم در آینده نزدیک با فعالیت شرکت های دانش بنیان در بخش معدن نتایج مناسبی به دست آید. به گفته خوروش، اتاق بازرگانی اصفهان می تواند هرگونه اقدام یا حمایتی از طرح‌های دانش بنیان معدنی داشته باشد، فقط به منظور حمایت مالی از این طرح ها مصوبات هیئت رئیسه اتاق باید در این خصوص مدنظر قرار گیرد. اهمیت استفاده از طرح های دانش بنیان در حوزه های مختلف بخش معدن از جمله شناسایی، اکتشاف و فرآوری موضوعی است که فعالان بخش خصوصی اصفهان نیز بر آن تاکید می کنند؛ اما جایگاه ضعیف دانش بنیان‌های معدنی در بین شرکت های دانش بنیان در اصفهان گلایه‌مندی فعالان این حوزه است.

سبقت دانش بنیان‌های صنعتی از دانش بنیان‌های معدنی

باوجود این تفاسیر و در حالی که بر اهمیت نقش طرح‌های دانش بنیان بر توسعه بخش معدن تاکید می‌شود، در میان شرکت های دانش بنیان اصفهان، دانش بنیان های معدنی به ندرت دیده می شود.

تا جایی که دبیر کمیسیون معادن و صنایع معدنی اتاق بازرگانی اصفهان در گفت و گو با اصفهان زیبا معتقد است شرکت های دانش بنیان بیشتر در حوزه صنعت فعالیت می کنند و در اصفهان نیز در بین شرکت های دانش بنیان هیچ گونه شرکت دانش بنیان معدنی دیده نمی شود، بلکه صرفا چند طرح و شرکت دانش بنیان در دانشگاه صنعتی برای بخش معدن ثبت شده و هنوز هیچ طرحی در زمینه فعالیت معدنی اجرایی نشده است. این طور که شهریار شعبانی می‌گوید، متاسفانه نه تنها در اصفهان بلکه در کل ایران از بسیاری طرح های دانش بنیان استفاده نمی شود؛ بلکه به ندرت در طرح های مربوط به شرکت های دولتی (ایدرو- ایمیدور) به طور مقطعی و خاص استفاده می شود؛ آمار سازمان صنعت، معدن و تجارت نیز نشان دهنده این ادعاست که متاسفانه هیچ گونه طرح های دانش بنیان در معادن دولتی و معادن خصوصی انجام نشده است.

کاربرد دانش در بخش اکتشاف و فرآوری

از طرح های دانش بنیان در حوزه های مختلف بخش معدن می توان به منظور کسب بازدهی بیشتر استفاده کرد.

به گفته دبیر کمیسیون معادن و صنایع معدنی اتاق بازرگانی اصفهان، طرح های دانش بنیان در بخش اکتشاف و در در زمینه فرآوری مواد معدنی با استفاده از طرح ها و ایده های جدید نمود پیدا می‌کند؛ در زمینه اکتشافات با ارائه طرح های جدید در امر اکتشاف مانند روش های ژئوشیمی، جی اس آی و کاربرد آزمایش های هوشمند در امر آنالیز و روش های جدید اکتشاف عناصر کمیاب و با فراوانی کمتر و در نهایت منجر شدن به روش استخراج این عناصر نمود پیدا کرده و در فراوانی نیز با استفاده از علوم جدید و فناوری های جدید مانند بیولیچینگ‌ها یا جداسازی های تخصصی ترکانی ها از مواد استخراجی خود را نشان می دهد.

شعبانی معتقد است تنها راه نجات معادن، کسب استانداردهای جهانی است؛ از این رو طرح های دانش بنیان به توسعه بخش معدن کمک می‌کنند؛ درصورتی که نتوان با دنیا همراه شد باوجود برخورداری از تنوع زیاد در زمینه مواد معدنی در میدان رقابت، بازار را از دست خواهیم داد؛ بنابراین با توجه به اساتید بنام در بخش معدن استان اصفهان امیدوار هستیم که به زودی شاهد پیاده سازی و اجرای این طرح ها باشیم.

به گفته شعبانی، در بین کمیته ها و کارگروه های کمیسیون معادن و صنایع معدنی اتاق بازرگانی اصفهان کارگروهی با عنوان دانش پژوهان معادن و صنایع معدنی تشکیل شده که تمامی اعضای آن را اساتید دانشگاه ها و به طور خاص هفت دانشگاه استان که از رشته های زمین شناسی و معدن برخوردار هستند، تشکیل می دهند.

به گفته وی، این کارگروه در تلاش است تا حلقه مفقوده ارتباط دانشگاه و صنعت در بخش معدن باشد.

رئیس سازمان توسعه تجارت اعلام کرد:

آیین‌نامه واردات خودرو به زودی ابلاغ می‌شود

رئیس سازمان توسعه تجارت با تاکید بر اینکه کنترل تقاضا، حرکت به سمت تولید داخلی و صادرات، سه موضوع مورد تاکید برای تدوین آیین‌نامه جدید ثبت سفارش واردات خودرو است، گفت: معلوم نیست حتما این سه مورد در آیین‌نامه جدید لحاظ شود. به گزارش فارس، مجتبی خسروتاج در جمع خبرنگاران در رابطه با آخرین تصمیمات در رابطه با ثبت سفارش واردات خودرو گفت: وضعیت ثبت سفارش واردات خودرو طی روزهای آینده اعلام می‌شود. رئیس سازمان توسعه تجارت افزود: ثبت سفارش‌های قبلی خودرو تا اواخر دی ماه ۹۶ اعتبار دارد. وی در پاسخ به سوالی مبنی اینکه آیا تعرفه واردات خودرو افزایش می‌یابد، گفت: جزئیات را نمی‌توانم تا قبل از مصوبه دولت اعلام کنم. خسروتاج بیان داشت: هدف از دستورالعمل تعرفه واردات، حمایت از تولید خودرو یا قطعات خودرو در داخل کشور توسط صاحبان برند است، تا بخشی از تولیدات داخل کشور را به سمت صادرات سوق دهیم. رئیس سازمان توسعه تجارت بیان داشت: هدف از توقف ثبت سفارش واردات خودرو علاوه بر توجه به تولید داخلی، کنترل تقاضای ارز است و نباید ورودی خودرو به کشور به اندازه‌ای باشد که تقاضای ارز زیاد باشد، بلکه باید تقاضا برای ارز را کنترل کرد.

رئیس سازمان توسعه تجارت بیان داشت: پیام کلی آیین‌نامه واردات خودرو که قرار است ابلاغ شود، این است که واحدهای تولید خودرو خارجی بدانند که برای خودرو باید به سمت کار و تولید مشترک با ایرانی ها گام بردارند.

مثبت شدن تراز تجاری ایران در برابر چین

ایران روی کالاهای چینی را کم کرد!

مبادلات تجاری ایران و چین با روند صعودی، از مرز ۴۳ میلیارد دلار گذشت که در این میان، تراز تجاری ایران نسبت چین مثبت است.

به گزارش ایسنا، براساس سیاست های اعلام شده، تجارت ایران و چین تا پایان برنامه پنج ساله ششم توسعه در هر سال باید ۱۵ تا ۲۰ درصد افزایش یابد.

سال گذشته مبادلات دو کشور ۳۵ میلیارد دلار بود که این مبادلات در سال جاری متاثر از بازاریابی های مناسب از مرز ۴۳ میلیارد دلار عبور کرده است.

این مراودات معمولا به این گونه بوده است که ۵۵ درصد به نفع ایران و ۴۵ درصد به نفع چین بوده است؛ یعنی تراز تجاری به نفع ایران بوده است.

پیش بینی ها حاکی از این است که مبادلات تجاری و اقتصادی تهران - پکن در پایان سال ۲۰۱۷ میلادی به رقم ۴۵ میلیارد دلار برسد.

در حال حاضر نیز نفت، گاز و پتروشیمی در صدر اولویت های صادراتی تهران به پکن قرار دارد و براساس توافقات صورت گرفته، چشم انداز ۶۰ میلیارد دلاری برای سطح مبادلات تجاری دو کشور طی ۱۰ سال آینده ترسیم شده است.

تلاش بر این است که در کنار رابطه خرید و فروش با چین، موضوع سرمایه‌گذاری مشترک و تولید کالا در ایران از سوی چینی ها افزایش یابد.

اخبار + کوتاه

صعود پاکدامن و عابدینی در رنکینگ جهانی شمشیربازی

عملکرد مجتبی عابدینی و علی پاکدامن در مسابقات جام جهانی مکزیک منجر به صعود آنها در رنکینگ جهانی شمشیربازی اسلحه سابر شد. به گزارش مهر، در چارچوب مسابقات شمشیربازی جام جهانی مکزیک در اسلحه سابر، مجتبی عابدینی که بدون انجام بازی به جدول اصلی و ۶۴ نفره صعود کرد، موفق به کسب جایگاه دوازدهم شد. علی پاکدامن دیگر نماینده کشورمان نیز با کسب جایگاه بیستم به کار خود در این رقابت ها پایان داد. عملکرد این دو نماینده کشورمان منجر به صعود آنها در رنکینگ جهانی شده است. بر این اساس عابدینی که در رنکینگ ماه گذشته صاحب جایگاه شانزدهم بود به رده چهاردهم صعود کرده است. علی پاکدامن نیز از رده پانزدهم به رده سیزدهم ارتقا یافته است.

فانمل قهرمان جام جهانی اسکی پرش شد

اسکی بازنروژی با کسب ۲۵۳,۶ امتیاز قهرمان جام جهانی اسکی پرش در سوئیس شد. به گزارش ایسنا، جام جهانی اسکی در کشورهای مختلف اروپا در بخش های مختلف برگزار شد. در پست انگلبرگ سوئیس جام جهانی اسکی پرش انفرادی مردان برگزار شد که آندراس فانمل از نروژ با ۲۵۳,۶ امتیاز قهرمان شد و ریچارد فریتاگ از آلمان و کهیل استوک از لهستان دوم و سوم شدند. در اسکی پرش تیمی زنان و در پیست هاینترزارتن آلمان، تیم ژاپن به مدال طلا دست یافت و تیم های روسیه و فرانسه به ترتیب در جایگاه های دوم و سوم ایستادند. در پیست زیبای مونتافون اتریش رقابت های اسنوبورد مردان با قهرمانی جرید هوگس از استرالیا پایان یافت. الساندرو هامرل از اتریش نایب قهرمان شد.

آغاز اردوی تیم ملی هندبال با حضور مربی خارجی

اردوی تیم ملی هندبال کشورمان از روز جمعه یکم دی ماه با حضور ماچک آغاز می شود. به گزارش فدراسیون هندبال، سرمربی خارجی تیم ملی هندبال کشورمان پنجشنبه شب وارد تهران خواهد شد. نخستین اردوی تیم ملی هندبال کشورمان جهت شرکت در بازی های قهرمانی آسیایی و انتخابی قهرمانی جهان از روز جمعه یکم دی ماه با حضور سرمربی و بازیکنان داخلی و تعدادی از لژیونرها آغاز خواهد شد.

امروز رئیس جدید فدراسیون معرفی می شود

انتخابات کشتی با چاشنی اعتراض های جدیدی

به گزارش «ورزش سه» مجمع انتخاباتی فدراسیون کشتی صبح امروز در آکادمی ملی المپیک با وجود حرف و حدیث هایی که در روزهای اخیر به وجود آمده، برگزار خواهد شد.
عباس جدیدی، یکی از کاندیداهای فدراسیون کشتی، چند روز اخیر عنوان کرده که برخی روسای هیئت های استانی بازنشسته و دوشغله هستند و به همین خاطر انتخابات باید به تعویق بیفتد.
با این حال وزارت ورزش تاکید کرده که انتخابات به صورت قانونی سر موعد مقرر برگزار می شود. به نظر می رسد رسول خادم از اقبال بالایی میان روسای هیئت های استانی برخوردار است. تعدادی از آنها چندی پیش در نامه ای به وزیر ورزش از خادم حمایت کردند. حالا عباس جدیدی را می توان اصلی ترین رقیب خادم دانست که با سروصدای زیادی وارد انتخابات شده است. این قهرمان سابق کشتی آزاد جهان و المپیک که به دوره ۴ ساله حضورش در شورای شهر پایان داده، قصد دارد جای خادم را در کشتی بگیرد. مصاحبه های اخیر عباس جدیدی باعث ایجاد حاشیه هایی شده است. به یاد داریم ۴ سال قبل هم جدیدی وقتی به خاطر دوشغله بودن به مجمع انتخاباتی راه داده نشد، سروصدای زیادی به پا کرد. حالا به نظر می رسد امروز با وجود اینکه ۸ نامزد در انتخابات حضور دارند، جنجالی ترین چهره عباس جدیدی باشد.

با کسب ۲۱ رای و برای ۴ سال؛

محمدعلی صبور، رئیس فدراسیون سه گانه شد

محمدعلی صبور برای چهار سال دیگر به عنوان رئیس فدراسیون سه گانه انتخاب شد. به گزارش «ورزش سه»، مجمع انتخاباتی فدراسیون سه گانه به ریاست محمدرضا داورزنی و با حضور شاهرخ شهنازی، دبیرکل کمیته ملی المپیک در آکادمی ملی المپیک آغاز شد. پیش از شروع انتخابات، ۱۲ نفر به عنوان کاندیداهای تایید صلاحیت شده جهت رقابت در این مجمع معرفی شده بودند. با این حال ۵ نفر در جریان مجمع انتخاباتی انصراف خود را اعلام کردند. امین احمدی، مهران تیشه گران، مهرانگیز حسین جمال، مهدی گودرزی و عبدالمهدی نصیرزاده ۵ نفری بودند که انصراف خود را قبل از شروع رای گیری اعلام کردند.
در نهایت و بعد از انتخاب بازرس های رای گیری، رقابت اصلی بین ۷ نفر دیگر بود. بعد از رای گیری در دور اول از ۳۹ عضو مجمع انتخاباتی، محمدعلی صبور با ۱۸ رای و علی اکبر حسن پور با ۱۱ رای توانستند به دور دوم راه پیدا کنند. در دور دوم که رقابت بین صبور و حسن پور بود، بعد از رای گیری مشخص شد محمد علی صبور با ۲۱ رای توانست برای ۴ سال دیگر به عنوان رئیس فدراسیون سه گانه انتخاب شود. همچنین علی اکبر حسن پور ۱۷ رای کسب کرد، یک رای هم ممتنع بود.

ورزش + روز

فروش مدال خدیجه آزادپور برای کمک به زلزله زدگان

قهرمان سابق ووشوی ایران از درآمد فروش مدال خود، برای زلزله زدگان بیمارستان تاسیس می کند. به گزارش «ورزش سه»، قهرمان ووشوی جهان و آسیا، مدال طلای خود در بازی های آسیایی ۲۰۱۰ گوانگژو را به قیمت دو میلیارد تومان به فروش رساند تا صرف احداث بیمارستان در روستای «قره بلاغ» سرپل ذهاب شود. خدیجه آزادپور در این خصوص به سایت فدراسیون ووشو گفت: مدال طلایی که در بازی های آسیایی ۲۰۱۰ گوانگژو کسب کردم، نخستین طلای بانوان ورزش ایران در بازی های آسیایی بود و ارزش زیادی داشت؛ ولی خوشحالم که اکنون صرف هزینه خیر شد. وی افزود: این مدال را به حراج گذاشتم که خدا را شکر به مبلغ دو میلیارد تومان و به همت افراد خیر به فروش رفت. آزادپور در مورد مبلغ به دست آمده از فروش این مدال گفت: به همراه عوامل یک برنامه تلویزیونی اقدامات لازم را انجام داده و با حضور در روستای «قره بلاغ» سرپل ذهاب، کلنگ احداث بیمارستان زده شد تا این دو میلیارد تومان برای احداث بیمارستان هزینه شود.

تاکید بر برگزاری به موقع انتخابات کمیته ملی المپیک

کمیته ملی المپیک مجددا اعلام می دارد مجمع عمومی و انتخاباتی این کمیته جهت انتخابات اعضای جدید هیئت رئیسه و اجرایی راس ساعت ۱۴ روز دوشنبه ۲۵ دیماه سال جاری برگزار می شود. به گزارش «ورزش سه»، در پی برخی شایعات مطرح شده درباره انتخابات پیش روی کمیته ملی المپیک و تناقض هایی که ممکن است باعث به تعویق افتادن مجمع شود؛ روابط عمومی کمیته ملی المپیک اطلاعیه ای صادر کرد: با هماهنگی های صورت گرفته و استعلامات اخذ شده داخلی و خارجی، چهل و پنجمین دوره مجمع عمومی و انتخاباتی کمیته ملی المپیک راس ساعت ۱۴ روز دوشنبه ۲۵ دی ماه سال جاری و بدون هیچ گونه مشکلی برگزار خواهد شد. در این زمینه استعلام اخذ شده از آقای امیدوار رضایی، معاون امور قوانین مجلس شورای اسلامی به صراحت اعلام می دارد که برگزاری انتخابات کمیته با اساسنامه قبلی (اساسنامه مصوب و جاری) بلامانع بوده و مشکلی در این زمینه وجود ندارد. در همین خصوص کمیته بین المللی المپیک IOC نیز با هماهنگی های به عمل آمده از سوی کمیته ملی المپیک و اشراف بر وضعیت اساسنامه جدید که هنوز به تصویب هیئت وزیران نرسیده است، بر برپایی انتخابات پیش رو با اساسنامه جاری، تایید و تاکید داشته و در این زمینه هم هیچ مشکلی بر سر راه برگزاری انتخابات نیست.

در نشست خبری مطرح شد:

سربلندی اصفهان از میزبانی جام باشگاه های جهان

مهری مصور

پس از میزبانی اصفهان در مسابقات کشتی فرنگی جام باشگاه‌های جهان، حالا هدف بزرگتری پیش روی متولیان کشتی استان و مدیران شهری و استانی قرار گرفته است: هدفی به وسعت رقابت‌های جام جهانی کشتی.

به فاصله چند روز پس از پایان مسابقات جام باشگاه های جهان در نصف جهان، سرای ورزشکاران اصفهان، میزبان نشست خبری مسئولان هیئت کشتی و مدیرکل ارتباطات و روابط بین الملل شهرداری اصفهان و رسانه های فعال در پوشش خبری این رویداد بین المللی بود.
محمد مجیری، رئیس هیئت کشتی استان اصفهان با اشاره به اینکه دو هفته برای میزبانی این پیکارها فرصت در اختیار داشتیم، گفت: برای برگزاری این مسابقات نیاز به همراهی همه دستگاه ها بود که خوشبختانه همه هم به میدان آمدند و پس از مسابقات قهرمانی کشور، تجربه میزبانی موفقی را رقم زدیم.
وی ابراز امیدواری کرد، با همت و همیاری همه سازمان ها، اصفهان میزبانی جام جهانی کشتی در سال آینده را برعهده بگیرد و در پاسخ به سوال خبرنگار اصفهان زیبا در خصوص تاثیرات میزبانی بر رشد فنی کشتی اظهار داشت: تعاملات با کشتی گیران مطرح دنیا می تواند به رشد کشتی ما کمک کند و انگیزه بیشتری در بین کشتی گیران جوان ایجاد می شود.
وی در خصوص تیم های شرکت کننده نیز گفت: ۱۲ تیم برای حضور در این مسابقات اعلام آمادگی کردند که در نهایت دو تیم انصراف دادند، برای تیم آمریکا هم مشکلی پیش آمد و اگر این تیم حضور پیدا می کرد، جذابیت مسابقات را بالاتر می برد.
البته نماینده های ایران از قدرت بالایی برخوردار بودند.
مجیری در پاسخ به سوالی در خصوص میزان رضایت از استقبال تماشاگران از این رقابت ها یادآور شد: در گذشته اصفهان قطب کشتی بوده و استقبال بسیار خوبی از مسابقات آن می شده است؛ ولی در دو دهه اخیر کشتی ما سیر نزولی داشته است که باید به آن دوران بازگردیم؛ اگر این اتفاق رخ دهد مردم با کشتی آشتی می کنند و برای تماشای مسابقات می آیند.
به دلیل اینکه سالن پیروزی استانداردهای لازم را نداشت، مسابقات در سالن ۲۵ آبان برگزار شد که بعد مسافت، یکی از دلایل حضور کم تعداد تماشاگران بود.

توسعه بازاریابی گردشگری در اصفهان با برگزاری رویدادهای بین المللی

ایمان حجتی، مدیرکل ارتباطات و روابط بین الملل شهرداری اصفهان نیز در این نشست، با بیان اینکه اصفهان پایتخت ورزش و فرهنگ پهلوانی است و در راستای اشاعه فرهنگ پهلوانی، شهرداری اصفهان از این رقابت ها حمایت کرد، گفت: این رقابت ها در راستای توسعه بازاریابی گردشگری می تواند موثر باشد و شهرهایی که به دنبال توسعه گردشگری هستند، باید از این فرصت ها استفاده کنند. وی با تاکید بر اینکه در اصفهان نیازمند بازاریابی شبکه ای هستیم، خاطرنشان کرد: هزینه این رقابت ها به دوش یک نفر نبود؛ زیرا چنین فشاری را یک نهاد نمی تواند به تنهایی تحمل کند. شهرداری حامی این مسابقات بود؛ اما اسپانسر نبود و اعدادی که در شبکه های اجتماعی اعلام شده، کذب محض است و شهرداری در بخش تامین زیرساخت ها همکاری داشت و این همکاری به واسطه درخواست هیئت کشتی بود. حجتی با بیان اینکه اصفهان یک «فرصت جهانی و جهانی از فرصت» است که باید به فکر رویدادهای بین المللی باشیم، متذکر شد: ورزش کشتی در اصفهان نیازمند یک بازآفرینی است تا بتوانیم دوره طلایی کشتی را احیا کنیم؛ همه باید کمک کنند تا کشتی بازآفرینی شود.

آگهی تحدید حدود اختصاصی

نظر به اینکه تحدید حدود ششدانگ یکباب خانه تحت پلاک ثبتی ۶۰/۲۰ مفروز و مجزی شده از پلاک ۶۰ اصلی واقع در فریدونشهر روستای پشندگان بخش ۱۳ ثبت اصفهان که طبق سوابق و پرونده ثبتی به نام خانم نرگس خواجه علی وند فرزند روزه در جریان ثبت است و عملیات تحدید حدود قانونی آن به عمل نیامده است. اینک بنا به دستور قسمت اخیر ماده ۱۵ قانون ثبت و طبق تقاضای نامبرده تحدید حدود پلاک مرقوم در روز چهارشنبه مورخ ۹۶/۱۰/۲۰ ساعت ۱۰ صبح در محل شروع و به عمل خواهد آمد لذا به موجب این آگهی به کلیه مجاورین اخطار می گردد که در روز و ساعت مقرر در این آگهی در محل حضور یابند و اعتراضات مالکین یا مجاورین مطابق ماده ۲۰ قانون ثبت از تاریخ تنظیم صورت مجلس تحدیدی تا ۳۰ روز پذیرفته خواهد شد. م الف/ ۹۶/۲۰۰
تاریخ انتشار: ۹۶/۹/۲۸

اداره ثبت اسناد و املاک فریدونشهر

آگهی مزایده اموال غیرمنقول

این اجرای احکام در نظر دارد در خصوص پرونده ۹۵۰۳۲۷ اجرای احکام حقوقی شعبه اموال آقای خداداد بهرامی دیزیچه را که در راستای تبصره ۱ ذیل ماده ۳۴ قانون اجرای احکام مدنی در قبال بدهی آقای داود بهرامی معرفی و توقیف شده است حسب نیابت شماره ۹۶۰۴۰۹ مورخ ۹۶/۵/۲۶ شعبه بیستم اجرای احکام مدنی اصفهان در قبال مبلغ ۷/۵۳۰/۴۷۳/۷۷۶ ریال در حق بانک مهر اقتصاد و مبلغ ۳۷۶/۵۲۳/۶۸۸ ریال در حق صندوق دولت را به مشخصات زیر از طریق مزایده به تاریخ روز چهارشنبه ۹۶/۱۰/۲۰ ساعت ۱۰ صبح به فروش برساند شرکت کنندگان موظف به پرداخت ده درصد قیمت پایه بصورت فی المجلس به حساب سپرده شماره ۲۱۷۱۲۹۰۲۹۹۰۰۸ نزد بانک ملی مرکزی مبارکه می باشند و چنانچه برنده مزایده ظرف مهلت ۳۰ روز ما بقی قیمت مورد مزایده را به حساب مذکور واریز و قبوض آنرا تقدیم این اجرا ننماید و یا از مزایده انصراف دهد ده درصد تودیع شده وی پس از کسر هزینه های مزایده به نفع دولت ضبط خواهد شد برای بازدید از اموال شرکت کنندگان تا پنج روز قبل از مزایده می توانند به این اجرای احکام مراجعه نمایند. محل انجام مزایده: اجرای احکام حقوقی شعبه اول دادگستری مبارکه ساختمان شماره دو طبقه اول / مال مورد مزایده عبارت است از یک قطعه ملک واقع در دیزیچه بلوار شهید باهنر به مساحت عرصه اولیه ۵۹۶/۵ مترمربع دارای سند رسمی تحت پلاک ثبتی به شماره ۴۳۴ فرعی از ۱۲۶ اصلی بخش ۹ ثبت اصفهان به شماره ثبت ۵۰۶ در صفحه ۵۸۳ دفتر ۴ با مالکیت آقای خداداد بهرامی دیزیچه بوده که با توجه به قرارگیری بخشی از ملک در طرح تعریض بلوار شهید باهنر مساحت ملک به ۴۱۵ مترمربع تقلیل یافته است. اعیان ساختمان در دو طبقه و یک و نیم طبقه شامل طبقه همکف به مساحت ۱۸۷ مترمربع با مشخصات: اسکلت ساختمان از نوع بتنی سقف ها از نوع تیرچه و بلوک، پوشش بدنه ها از گچ و خاک، لوله کشی گاز، فاضلاب، آب و لوله گذاری برق انجام شده طبقه اول: به مساحت ۱۸۷ مترمربع با مشخصات: اسکلت از تیر و ستون بتنی، سقف از نوع تیرچه و بلوک، بدنه سنگ آنتیک و گچ و خاک و قرنیز سقف بدون اندود گچ و خاک، کف با پوشش سرامیک، آشپزخانه دارای کاشی و سرامیک، نصب چهارچوب، درب و پنجره از نوع پروفیل آلومنیوم، بدون شیشه لوله کشی آب و فاضلاب گاز و سیم کشی برق و نیز کانال کشی کولر انجام شده است. نیم طبقه: به مساحت ۸۷ مترمربع با مشخصات اسکلت، تیر و ستون بتنی سقف: تیرچه و بلوک بدنه: سنگ لوله کشی گاز، آب و فاضلاب و سیم کشی برق درب و پنجره: پروفیل آلومنیوم نصب چهارچوب، نماسازی با پلاستر سیمان و کتیبه ها از نوع سنگ پلاک کف و حیات های دو طرف نیم طبقه با پوشش سرامیک و راه پله از طبقه همکف تا نیم طبقه دارای سنگ پله و بدنه با پوشش سرامیکی است نبشی کشی ستون های کناری و جان پناه انجام شده است با توجه به نوع کاربری، موقعیت و ابعاد و نوع اعیان و زمان ساخت و قیمت معمول و معروف روز محل ارزش عرصه و اعیان و اشتراکات و دیوارهای پیرامونی توسط هیات سه نفر کارشناسان رسمی دادگستری به مبلغ ۸/۰۱۴/۵۰۰/۰۰۰ ریال ارزیابی و به بالاترین قیمت پیشنهادی فروخته خواهد شد. م الف/ ۵۴۷

اجرای احکام حقوقی شعبه اول دادگستری مبارکه

آگهی فقدان سند مالکیت

نظر به اینکه خانم شیوا بدری زاده فرزند رضا به وکالت از طرف مراد جانمی نجف آبادی (وکالت نامه شماره ۱۱۸۱۲-۹۶/۷/۱۰ دفتر ۲۴۴ اصفهان) با استناد دو برگ استشهادیه محلی که هویت و امضاء شهود رسما گواهی شده مدعی مفقود شدن سند مالکیت به شماره سریال ۹۶۲۷۱ مربوط به ششدانگ یکبابخانه پلاک ۱۲۶۸ فرعی از ۶۹۳ اصلی واقع در صفائیه مبارکه بخش ۹ ثبت اصفهان به مساحت ششدانگ ۳۵۶ مترمربع که در صفحه ۳۱۶ دفتر ۳۲ املاک ذیل ثبت شماره ۶۲۱۵ با واسطه به نام مراد جانمی نجف آبادی ثبت و صادر و تسلیم گردیده بعلت جابه جایی مفقود گردیده است و درخواست صدور سند مالکیت المثنی نموده لذا برابر ماده ۱۲۰ اصلاحی قانون ثبت مراتب آگهی می شود که هر کس مدعی انجام معامله غیر از آنچه در این اگهی ذکر شده نسبت به آن یا وجود سند مالکیت مزبور نزد خود باشد از تاریخ انتشار این اگهی تا ۱۰ روز به این اداره مراجعه و اعتراض خود را کتبا ضمن ارائه سند مالکیت یا سند معامله تسلیم نماید تا مراتب صورت مجلس و اصل آن به ارائه کننده مسترد گردد. اگر ظرف مهلت مقرر اعتراضی نرسد یا در صورت اعتراض اصل سند ارائه نشود سند مالکیت مزبور صادر و به متقاضی تسلیم خواهد شد. م الف/ ۵۵۸

اداره ثبت اسناد و املاک مبارکه

آگهی حصروراثت

آقای محسن رضایی شهرکی فرزند آیت اله دارای شماره شناسنامه ۱۰۳۳ به شرح دادخواست به کلاسه ۸۹۸/۹۶ از این شورا درخواست گواهی حصروراثت نموده و چنین توضیح داده که شادروان آیت اله رضایی شهرکی بشناسنامه ۳۸۱۱ در تاریخ ۹۶/۰۹/۸ در اقامتگاه دائمی خود بدرود زندگی گفته ورثه حین الفوت آن مرحوم منحصر است به
۱- محسن رضائی شهرکی نام پدر: آیت اله ش.ش ۱۰۳۳ نسبت با متوفی فرزند
۲- حجت اله رضائی شهرکی نام پدر: آیت اله ش.ش ۱۲۴۸ نسبت با متوفی فرزند
۳- معصومه رضائی شهرکی نام پدر: آیت اله ش.ش ۱۷۴ نسبت با متوفی فرزند
۴- لیلا رضائی شهرکی نام پدر: آیت اله ش.ش ۲۶۸ نسبت با متوفی فرزند
۵- منیژه رضائی شهرکی نام پدر: آیت اله ش.ش ۲۷ نسبت با متوفی فرزند
۶- سکینه رضائی شهرکی نام پدر: آیت اله ش.ش ۳۴۶ نسبت با متوفی فرزند
۷- سرور اسکندری شهرکی نام پدر: نصراله ش.ش ۲۴ نسبت با متوفی همسر
اینک با انجام تشریفات مقدماتی درخواست مزبور را در یک نوبت آگهی می نماید تا هر کسی اعتراضی دارد و یا وصیتنامه از متوفی نزد او باشد از تاریخ نشر نخستین آگهی ظرف یک ماه به شورا تقدیم دارد والا گواهی صادر خواهد شد. / م الف/ ۵۵۴

شعبه اول شورای حل اختلاف مبارکه

آگهی حصروراثت

خانم سهیلا یزدانی دیزیچه فرزند اکبر دارای شماره شناسنامه ۶۷ به شرح دادخواست به کلاسه ۸۰۴/۹۶ از این شورا درخواست گواهی حصروراثت نموده و چنین توضیح داده که شادروان ابراهیم موحدی بشناسنامه ۹۲۹ در تاریخ ۹۶/۰۷/۱۹ در اقامتگاه دائمی خود بدرود زندگی گفته ورثه حین الفوت آن مرحوم منحصر است به
۱- امیرحسین موحدی نام پدر: ابراهیم ش.ش ۵۴۱۰۲۴۴۳۸۹ نسبت با متوفی فرزند
۲- آمنه موحدی نام پدر: ابراهیم ش.ش ۵۴۱۰۱۲۱۸۲۱ نسبت با متوفی فرزند
۳- سهیلا یزدانی دیزیچه نام پدر: اکبرش.ش ۶۷ نسبت با متوفی همسر
۴- صغری نوری دیزیچه نام پدر: حسین ش.ش ۱۰۳ نسبت با متوفی مادر
اینک با انجام تشریفات مقدماتی درخواست مزبور را در یک نوبت آگهی می نماید تا هر کسی اعتراضی دارد و یا وصیتنامه از متوفی نزد او باشد از تاریخ نشر نخستین آگهی ظرف یک ماه به شورا تقدیم دارد والا گواهی صادر خواهد شد. / م الف/ ۵۲۸

شعبه اول شورای حل اختلاف مبارکه

ارگونومی کار با کامپیوتر

شناخت عوامل موثر هنگام کار با کامپیوتر به علت کاربرد زیاد این وسیله در زندگی روزمره، اهمیت فراوانی پیدا کرده است. توجه نکردن به موارد ارگونومیکی و وجود شرایط نامناسب هنگام کار با کامپیوتر، در بلند مدت سبب بروز اختلالات و ناراحتی‌های گوناگون می‌شود. برای پیشگیری از این بیماری‌ها باید به نکات ساده؛ اما مهمی توجه شود.

بخش اول

به تناوب از پشت میز کار برخاسته، کمی استراحت کنید و با نرمش‌های زیر، گردن، بازو، مچ و دست و پا را حرکت دهید.

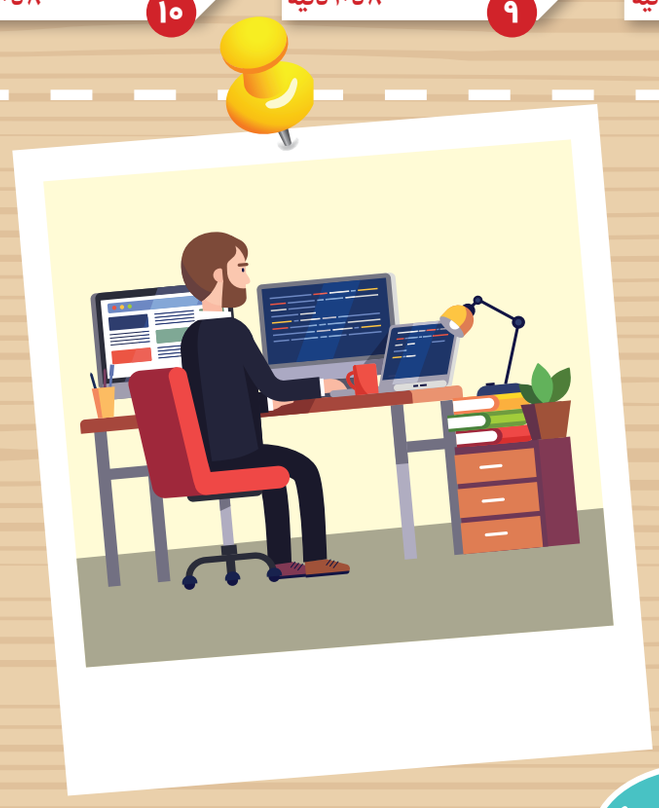

بخش دوم

- ✔ زاویه پشتی صندلی باید قابل تغییر باشد تا در وضعیت دلخواه قرار گیرد.
- ✔ سطح نشیمنگاه باید ۴۰ تا ۵۰ سانتی متر عرض داشته باشد.
- ✔ طول سطح نشیمنگاه از جلو تا عقب ۳۸ تا ۴۲ سانتی متر باشد.
- ✔ تورفتگی جزئی در کف صندلی به همراه لبه رو به بالا (زاویه ۴ الی ۶ درجه) از لیز خوردن جلوگیری می‌کند.
- ✔ کفی صندلی دارای حداقل ۲ سانتی متر ضخامت و نرم باشد.
- ✔ حتما از زیرپایی با شیب ۱۰ تا ۲۵ درجه استفاده کنید.
- ✔ پاها را طوری روی زیرپایی قرار دهید که با بدنتان زاویه ۹۰ درجه ایجاد کند.
- ✔ در زمانی که برای تایپ از کامپیوتر استفاده می‌کنید، نگهدارنده کاغذ (هولدر) هم سطح با صفحه مانیتور باشد.
- ✔ هنگام تایپ با کامپیوتر، مچ دست خود را نباید در حالت خم قرار دهید.
- ✔ مانیتور خود را طوری قرار دهید که نور پنجره یا روشنایی اتاق به صفحه آن نتابد.
- ✔ هنگام کار با کامپیوتر، نور و روشنایی که از پنجره اتاق وارد می‌شود را با استفاده از پرده کاهش دهید.
- ✔ صفحه مانیتور را به گونه‌ای تنظیم کنید تا ستون فقرات شما در حالت مستقیم باشد و چشمان شما با صفحه نمایش در یک خط مستقیم قرار گیرد.
- ✔ ارتفاع مناسب پشتی صندلی بین ۴۸ تا ۵۲ سانتی‌متر از کف صندلی باشد.
- ✔ قسمت بالای پشتی صندلی باید کمی فرو فته باشد.
- ✔ عرض پشتی صندلی ۴۰ تا ۵۰ سانتی‌متر باشد.
- ✔ شعاع فرورفتگی پشتی صندلی ۴۰ تا ۵۰ سانتی‌متر باشد.
- ✔ برآمدگی پشتی یا بالشتک مناسب صندلی در ناحیه کمر، در ارتفاع ۱۰ تا ۲۰ سانتی‌متری بالای نشیمنگاه باشد.

بخش سوم

میزان روشنایی مانیتور باید با روشنایی اتاق هماهنگ باشد. یک روش تنظیم روشنایی مانیتور این است که: به یک صفحه وب سفید نگاه کنید؛ اگر سفیدی صفحه برای شما مانند یک منبع نور است، روشنایی مانیتور زیاد است و باید آن را کم کنید. اگر سفیدی صفحه، به رنگ خاکستری دیده شود، روشنایی مانیتور کم است، باید آن را تنظیم کنید تا افزایش یابد. در هنگام کار با کامپیوتر به طور ارادی پلک بزنید. این کار سبب می‌شود سطح چشم با اشک آغشته و خشک نشود.

بخش چهارم

اندازه‌های زیر را هنگام کار در پشت میز کار رعایت کنید.

- ✔ شیب صفحه کلید ۵ تا ۱۵ درجه.
- ✔ ارتفاع دسته صندلی از کف صندلی ۲۸ سانتی‌متر.
- ✔ ارتفاع صفحه کلید نسبت به کف اتاق ۶۲ تا ۸۸ سانتی متر.
- ✔ ارتفاع مانیتور نسبت به کف اتاق ۹۰ تا ۱۲۸ سانتی‌متر.
- ✔ فاصله چشم از مانیتور ۵۰ تا ۶۰ سانتی‌متر.

طرح از: آتلیه اصفهان زیبا

خبر + روز

استقبال شهرداری نجف‌آباد از بهار در اوایل زمستان

شهردار نجف‌آباد گفت: با توجه به استقبال بسیار خوب شهروندان از المان ها و فضاسازی نوروزی سال های اخیر، امسال نیز از چندین ماه قبل با اعلام فراخوان عمومی و تخصصی از تمامی هنرمندان، شرکت های فعال در این عرصه و اقشار مختلف شهروندان خواسته شد طرح های پیشنهادی خود را ارائه کنند که این امر با استقبال چشمگیری مواجه شده است.

مسعود منتظری تعداد آثار ارسالی به سازمان رفاهی تفریحی شهرداری را بالغ بر ۸۴۷ اثر از ۱۰۲ هنرمند، دانشجو و موسسه و نهاد دانست و اضافه کرد: «علاوه بر فراخوان عمومی، با مراکزی همچون انجمن هنرهای تجسمی نجف آباد، دانشکده سمیه، دانشگاه پیام نور، دانشگاه آموزش عالی، دانشگاه جامع علمی کاربردی، دانشگاه آزاد اسلامی، آموزش و پرورش، آموزش فنی و حرفه ای و اداره فرهنگ و ارشاد به عنوان مراکز تخصصی طراحی المان نیز جهت ارائه طرح های پیشنهادی مکاتبه شد که به دنبال آن حتی شاهد ارسال آثاری از شرکت های خصوصی خارج از شهرستان (اصفهان، شیراز، بندرعباس، سبزوار، مشهد، تربت حیدریه، تبریز) نیز بودیم.»

وی ادامه داد: «آثار ارسالی را می توان در سه دسته اصلی دیوارنگاره، نورپردازی در کنار المان ها و نماد ها با موضوعاتی همچون آثار تاریخی، سبک زندگی، مفاهیم طنز، شخصیت های عروسکی شناخته شده، نمادهایی از صنایع دستی و گردشگری، نوستالژی و .... تقسیم بندی کرد.»

منتظری در بخش دیگری از سخنان خود با اشاره به شروع مراحل ساخت برخی المان های تدارک دیده شده برای نوروز ۹۷ از یک سال پیش گفت: «در کنار فراخوان های داده شده، نیروهای واحد امانی معاونت عمرانی شهرداری نیز همچون چهار سال اخیر از اولین روزهای سال کار ساخت المان های نوروزی را با کمترین هزینه شروع کرده اند و در بخش دیگری از فعالیت های خود، نوسازی و تعمیر المان های رونمایی شده در سال های اخیر را در دستور کار قرار داده اند.» شهردار نجف آباد خاطرنشان کرد: «به غیر از المان های ثابت، دیگر نمونه های ساخته شده در سال های گذشته پس از نوسازی در محلی جدید جانمایی خواهند شد.» منتظری در خصوص روند انتخاب المان های پیشنهادی بیان داشت: «کارشناسان سازمان رفاهی تفریحی شهرداری، دانشکده فنی و حرفه ای سمیه، سازمان رفاهی تفریحی شهرداری اصفهان و برخی فعالان بخش خصوصی طرح های ارسالی را مطابق با چارچوب های تعیین شده در فراخوان ها بررسی کرده و تاکنون پنج مرحله داوری سپری شده و نمونه های برتر را جهت تایید نهایی به کمیته زیباسازی شهرداری اعلام کرده اند.»

قائم‌مقام دبیر کل ستاد مبارزه با مواد مخدر کشور:

شهرستان فلاورجان در بحث پیشگیری از اعتیاد به عنوان الگو شناخته می شود

قائم‌مقام دبیر کل ستاد مبارزه با مواد مخدر کشور گفت: پس از بررسی های مختلف در مجموع طرح کرامت در شهرستان فلاورجان در بحث پیشگیری رو به پیشرفت است و اتفاق خوبی به عنوان الگو برای کشور در حال رخ دادن است.

به گزارش فارس، علی مؤیدی در جمع خبرنگاران اظهار داشت: طرح کرامت یک طرح فرهنگی و پیشگیری است که در آن کار فرهنگی و پیشگیری کاری نیست که در کوتاه مدت انجام شود و با یک زمان اندک بتوان به نتیجه رسید؛ بلکه به وقت زیادی احتیاج دارد.

وی افزود: در حوزه پیشگیری بذری کاشته می شود که سال های بعد در عرصه اجتماعی از آن استفاده می شود، در این موضوعات لازم است با تامل، صبر و سرمایه‌گذاری مناسب در بسترهای اجتماعی زمینه فرهنگ سازی در بین هنجارشکنان را ایجاد کنیم.

قائم‌مقام دبیرکل ستاد مبارزه با مواد مخدر کشور ادامه داد: پس از بررسی های مختلف، در مجموع طرح کرامت در شهرستان فلاورجان در بحث پیشگیری رو به پیشرفت است و اتفاق خوبی به عنوان الگو برای کشور در حال رخ دادن است.

وی در ادامه بیان داشت: اعتیاد به مواد مخدر محصول ده ها عاملی است که باید تلاش کرد افراد جامعه را نسبت به مضر بودن این بلای خانمان سوز توجیه کنیم تا مردم متناسب با روحیات و شرایط خود به این نتیجه برسند که اعتیاد عملی قبیح است.

مؤیدی اذعان داشت: در حوزه پیشگیری در شهرستان فلاورجان دسترسی به مواد کم و مواد مخدر گران شده است، همچنین مردم احساس خوبی نسبت به استعمال آن ندارند که این خود جزو بزرگ ترین دستاوردهای این طرح است.

قائم‌مقام دبیر کل ستاد مبارزه با مواد مخدر کشور به حوزه مقابله با هنجارهای اجتماعی اعتیاد اشاره کرد و گفت: نیروهای انتظامی و نظامی، دستگاه قضایی و وزارت اطلاعات به این عرصه ورود پیدا کرده و جایگاه توزیع مواد از بین رفته است، معتقد هستم که اقدامات در این شهرستان هوشمندانه تر شده است.

مؤیدی همچنین تصریح کرد: روستاهایی که زمانی جایی برای حضور عرضه‌کنندگان مواد مخدر بود از این افراد خالی شده و فضای اجتماعی و بستر زندگی مطلوبی برای مردم این مناطق ایجاد شده است.

وی در پایان با بیان اینکه باید سعی کرد افرادی را که گرفتار این بلای خانمان سوز شده اند از طریق مراکز ترک اعتیاد به بستر خانواده و اجتماع بازگردانیم، ابراز کرد: ستاد مبارزه با مواد مخدر به طور مستقیم بر مراکز ترک اعتیاد نظارت ندارد و از ناحیه وزارت بهداشت و پروتکل های مختلف در این زمینه با این مراکز برخورد می شود؛ اما طبق آمار نظارت بر این مکان ها نسبت به چهار سال گذشته بهتر شده و اشتباهات آنها به حداقل رسیده است.

شهردار بهارستان:

نگاه خوابگاهی به بهارستان باید تغییر کند

اکبر منتشلو

شهردار بهارستان نیاز به سرمایه گذاری در این شهر را از جمله الزامات ایجاد اشتغال و رونق اقتصادی شهر عنوان کرد و گفت: باید فرش قرمز برای سرمایه گذاران پهن کنیم و در این راستا فراهم کردن بستر لازم برای جذب سرمایه گذار از مهم ترین اولویت‌های شهرداری است. یحیی عیدی بیرانوند در نشست خبری خود که با حضور اصحاب رسانه برگزار شد بر لزوم تغییر نگاه به بهارستان در دوره جدید تاکید کرد و افزود: نگاه خوابگاهی به بهارستان باید تغییر کند و بهارستان باید به شهری زنده و پویا تبدیل شود. رئیس شورای اسلامی شهر بهارستان نیز تاکید کرد: معتقدیم بهارستان به اصفهان خدمات می دهد پس باید نگاه به این شهر تغییر کند تا این شهر به سمت توسعه پایدار حرکت کند.

شهردار بهارستان گفت: در راستای این تغییر نگاه باید خانه های بزرگ و مجتمع های مسکونی برای اقشار مختلف ساخته شود. ایجاد پارک های تفریحی و گردشگری، افزایش سرانه فضای سبز و احداث مجموعه های ورزشی از دیگر اقداماتی بود که به گفته بیرانوند باید برای پویایی بهارستان انجام شود.

شهردار بهارستان جوان بودن جمعیت این شهر را یک فرصت و پتانسیل مهم دانست و گفت: بهارستان به عنوان یک شهر جوان فرصت های زیادی در آینده دارد و می تواند در افق کوتاه بر شهر اصفهان هم سایه بیندازد. وی کاهش هزینه ها و برون سپاری امور شهرداری را از اولویت های مدیریت شهری عنوان کرد و اظهار داشت: باید در این شهر زیرساخت های فرهنگی ایجاد شود و از طرفی بنا داریم همایش های مختلف در این شهر برگزار شود. به گفته وی دو شهرداری ناحیه برای بهارستان پیش بینی شده است که در صورت تصویب شورا عملیاتی می شود. بیرانوند با تاکید بر اینکه هدف گذاری افزایش و توسعه حمل و نقل عمومی را در دستور کار داریم گفت: با توجه به اینکه این شهر بزرگ خواهد شد باید در حوزه حمل و نقل مطالعات جامعی صورت بگیرد. وی با اشاره به ساماندهی ورودی های شهر ادامه داد: ورودی های شهر بهارستان باید از وضعیت فعلی خارج شده و در شأن شهروندان بهارستانی باشد و در این راستا قصد داریم طراحی و المان های خاص برای ورودی ها اجرا شود. شهردار بهارستان از احداث پارک مناسب ویژه بانوان شهر خبر داد و با تاکید بر ضرورت پرداخت عوارض گفت: بخش عمده تامین درآمد شهرداری ها از طریق پرداخت عوارض است و به هر میزان مشارکت مردم در این زمینه بیشتر باشد، اقدامات بیشتری می توان انجام داد. وی با تاکید بر ضرورت توسعه زیرساخت های کتابخوانی گفت: قصد داریم کتابخانه های باز در پارک ها احداث کنیم و شهرداری هرچه در زمینه افزایش سرانه کتابخوانی تلاش کند به خود کمک کرده است. بیرانوند به بودجه شهرداری بهارستان اشاره کرد و گفت: بودجه پیش بینی شده سال جاری شهرداری ۸۵ میلیارد تومان بوده است که تا امروز تنها ۲۰ درصد آن محقق شده است و با توجه به اینکه در حال حاضر حوزه ساخت و ساز که بخش عمده درآمد شهرداری ها از این طریق است، دچار رکود است، با ادامه این وضعیت بودجه امسال محقق نمی شود. به گفته وی شهرداری بهارستان پنج میلیارد تومان بدهی دارد و در بخش های مختلف هزینه های زیادی به آن تحمیل شده است که با تغییر نگاه و کاهش هزینه ها می توان هزینه های شهرداری را مدیریت کرد. شهردار بهارستان با اشاره به اینکه اگر متروی بهارستان به بهره برداری برسد با هجوم جمعیت به این شهر مواجه خواهیم شد، گفت: از این رو باید زیرساخت های لازم همزمان با تکمیل مترو در شهر مهیا شود تا در ارائه خدمات عقب نمانیم.

رئیس شورای اسلامی شهر بهارستان نیز در این نشست با اشاره به برنامه های شورا در دوره پنجم گفت: برنامه کوتاه مدت ما سامان دادن به فضای عمومی و حاکم کردن آرامش بر شهر است. در برنامه میان مدت اتمام پروژه های نیمه تمام را هدف گذاری کرده و در بلند مدت قصد داریم زمینه سرمایه گذاری بخش خصوصی بر اجرای پروژه های بزرگ در شهر را فراهم کنیم. مجتبی محبی به وضعیت نیروی انسانی در شهرداری اشاره کرد و افزود: در شهرداری بهارستان با تورم نیروی انسانی در بخش اداری مواجه هستیم و امیدواریم بتوانیم از طریق راه کارهای قانونی نیروهای مامور به خدمت در شهرداری بهارستان را به محل خدمت قبلی خود بازگردانیم. وی با تاکید بر اینکه معتقدیم بهارستان به اصفهان خدمات می دهد پس باید نگاه به این شهر تغییر کند گفت: شهرهای جدید و از جمله بهارستان مورد بی مهری قرار گرفته اند و بهارستان صرفا شهری خوابگاهی شده است و تا زمانی که این نگاه حاکم باشد این شهرها به سمت شهر پایدار حرکت نخواهند کرد. محبی با اشاره به اینکه از حدود ۲۵ استان کشور در شهر بهارستان ساکن هستند، اظهار داشت: این یک فرصت است و اگر در ست برنامه ریزی شود می توان همایش های کشوری با حضور قومیت های مختلف در این شهر برگزار کرد. رئیس شورای اسلامی شهر بهارستان رویکرد این شورا را تعامل با همه دستگاه ها برای ارائه خدمات به شهروندان بیان کرد و گفت: باید متناسب با رشد جمعیت در شهر، دستگاه های خدمات رسان مستقر شوند که متاسفانه در حال حاضر اینگونه نیست به گونه ای که این شهر حتی یک بیمارستان ندارد. وی افزود: شهروندان دیگر نمی توانند بین شرکت عمران و شهرداری سرگردان باشند.

فراخوان جذب خبرنگار

روزنامه اصفهان زیبا در نظر دارد از بین علاقه مندان به خبرنگاری در شهرستان های کاشان، خمینی شهر، شهرضا، نجف آباد، شاهین شهر، فولادشهر، مبارکه، لنجان، زرین شهر و گلپایگان، خبرنگار آزاد جذب کند. از جمله شرط های همکاری، دارا بودن سابقه کار مطبوعاتی یا آشنایی با حرفه خبرنگاری و سکونت در منطقه موردنظر است. علاقه مندان می توانند برای کسب اطلاعات بیشتر و نحوه همکاری، همه روزه به جز ایام تعطیل در ساعت اداری با شماره ۰۳۱۳۲۲۱۸۱۸۲ داخلی ۲۰۷ (منتشلو) تماس بگیرند.

خبر + کوتاه

تجمیع معاونت خدمات شهری و عمران شهرداری زرین شهر

شهردار زرین شهر با اشاره به تجمیع ساختمان معاونت عمرانی و معاونت خدمات شهری گفت: شهرداری زرین شهر طی سال های گذشته از نوعی پراکندگی محیط اداری در رنج بود از این رو این پراکندگی مکان های معاونت های شهرداری باید مورد بررسی قرار می گرفت. میثم محمدی افزود: هر معاونت شهرداری زرین شهر در گوشه ای از شهر قرار داشتند در حالی که ظرفیت آن وجود داشت تا ساختمان معاونت عمرانی و معاونت خدمات شهری را در یک مکان تجمیع کرد از این رو پس از کارشناسی های انجام شده و بررسی زوایای مختلف امروز با انتقال معاونت عمرانی به ساختمان معاونت خدمات شهری و استفاده بهینه این ساختمان، تجمیع این دو معاونت مهم شهرداری رقم خورد. وی با اشاره به اینکه اولویت مدنظر مدیریت شهری زرین شهر در دورپنجم، احترام به شهروندان و تکریم آنها بوده است، تصریح کرد: تجمیع ساختمان این دو معاونت زمینه را برای کاهش هزینه ها و همچنین دسترسی مناسب و مطلوب شهروندان و مدیریت امور توسط مدیران را فراهم خواهد کرد و از سوی دیگر در کاهش هزینه ها تاثیرگذار است و این مهم را می توان نمادی از تحقق اقتصاد مقاومتی و کاهش هزینه ها مدیریت شهری دانست. وی ادامه داد: سرعت بخشیدن در پاسخگویی به مراجعات شهروندان، احترام و تکریم ارباب رجوع، کاهش حجم مراجعات شهروندان در طول ایام هفته به شهرداری، صرفه جویی در وقت و زمان و کاهش هزینه های تردد از مهم ترین اهداف تجمیع ساختمان معاونت های عمرانی و خدمات شهری شهرداری زرین شهر بوده است.

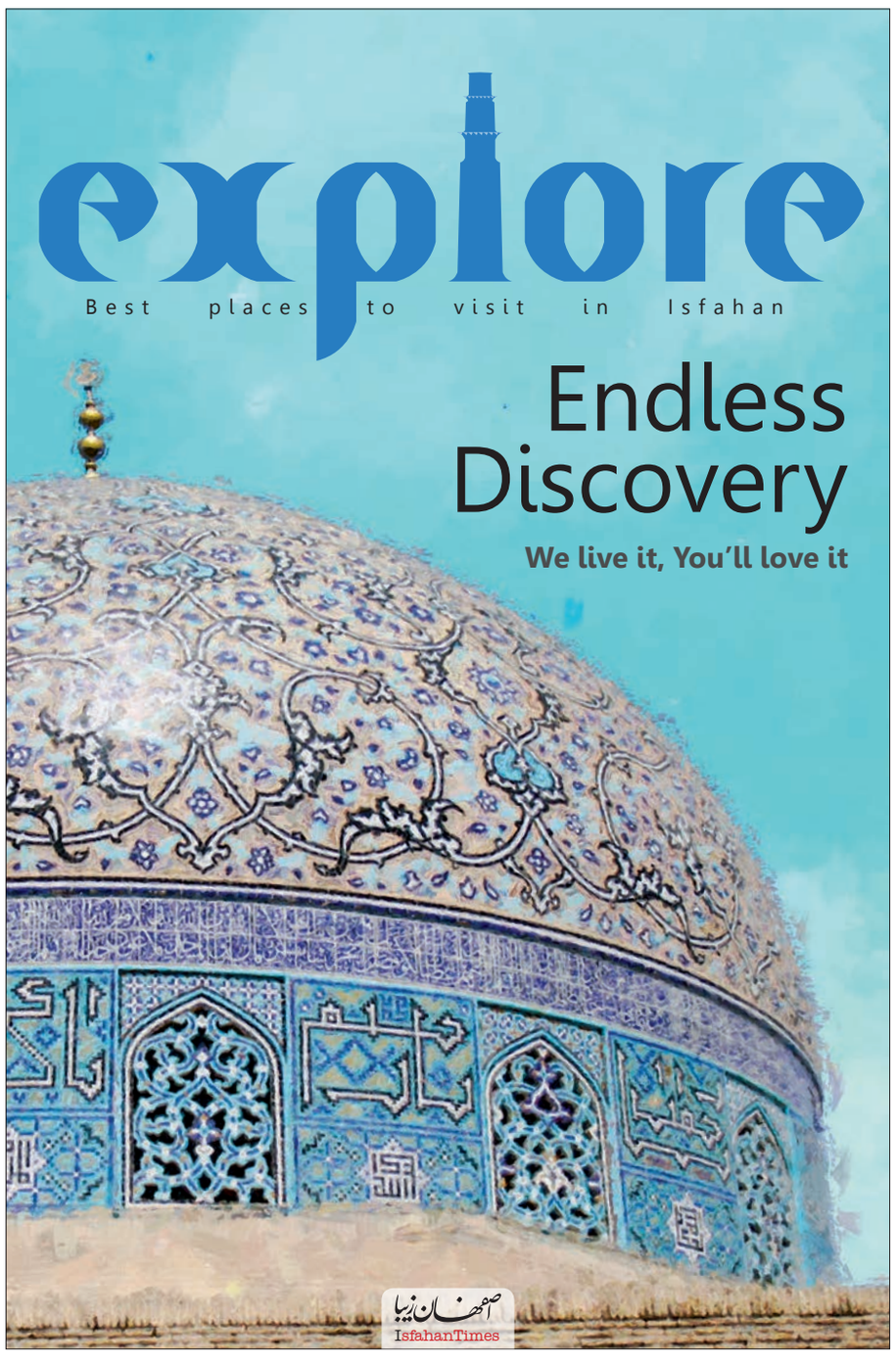

+۵
برای گردشگران خارجی اصفهان
همراه با روزنامه اصفهان زیبا
به زبان انگلیسی
بیست و چهار
۲۴ محصول
شگفت انگیز
از گروه رسانه‌ای
اصفهان زیبا

دور + دنیا

شهروند خبرنگاران، چالش جدید روزنامه‌نگاری سنتی

ترجمه راضیه شاهوردی

در سال ۲۰۱۱، تیم پول که آن زمان ۲۵ سال داشت با برادرش در ویرجینیا زندگی می‌کرد و از طریق نواختن گیتار و ساختن ویدئو از ورزش اسکیت بورد زندگی‌اش را می‌گذراند. او که گاهی برای توصیف خودش از عبارت‌های ضداقتدارگرا یا طرفدار شفافیت استفاده می‌کرد، خودش را چندان سیاسی نمی‌دانست. وی پس از دیدن یک ویدئوی پربیننده از جنبش اشغال وال استریت، یک بلیت اتوبوس یک‌طرفه به مقصد نیویورک خرید. تیم هرگز آموزش خبرنگاری ندیده بود؛ اما در حال مشاهده چیزهایی بود که به نظرش ارزش خبری بالایی داشتند؛ پس تلفن همراهش را از جیبش بیرون آورد و شروع به ضبط ویدئو کرد. یک روز که پلیس سعی داشت معترضان را به زور بیرون کند، او به مدت ۲۱ ساعت پیوسته فیلم‌برداری کرد و از ترس توقیف موبایلش توسط پلیس، همزمان فیلمش را به‌طور زنده در اینترنت پخش می‌کرد. تیم یک برچسب روی موبایلش چسبانده بود و با ماژیک پررنگ رویش نوشته بود: «پخش زنده».

مجله تایمز در سال ۲۰۱۱، معترضان را به عنوان شخصیت سال معرفی کرد و در مقاله‌اش از تیم پول به عنوان یک شهروند خبرنگار نام برد. پس از این بود که پول، شروع به آزمایش تکنولوژی‌های جدید مثل دِرون، گیمبال و گوگل گلس کرد. با پایان اعتصاب‌های نیویورک، پول به استخدام خبرگزاری وایس نیوز درآمد که هدف پوشش دادن شورش‌های تایلند، ترکیه، مصر و فرگوسن میسوری را دنبال می‌کرد. با وجود اینکه وی دیگر به تجهیزات گران قیمت دسترسی داشت؛ اما همچنان سبک هیجانی، سریع و زنده‌اش را حفظ کرده بود. در فرگوسن او و تیمش در مورد نحوه پوشش اعتراضات دچار اختلاف شدند. پول می‌گوید «زن فیلم‌بردار می‌خواست از تظاهرات دور بماند و با جسی جکسون مصاحبه کند. من گفتم که جسی جکسون فردا هم همین حرف امروزش را می‌زند. من می‌خواهم چیزی را که الان در حال اتفاق است پوشش بدهم. او دوربین‌ها را نگه داشت و من رفتم و در حال راه رفتن در خیابان‌های پرنارنجک با گوشی‌ام به شکل زنده فیلم‌برداری کردم. حدس می‌زنید کدام ویدئو بیننده‌های بیشتری داشت؟»

> مجله تایمز معترضان را به عنوان شخصیت سال معرفی کرد و از تیم پول به عنوان یک شهروند خبرنگار نام برد

سال گذشته پول از آنجا بیرون آمد و مشغول انتشار ویدئوهای خودش به اسم تایم‌کست در توئیتر، پریسکوپ و یوتیوب شد. حالا او صد و چهل و پنج هزار فالوئر دارد و حداقل روزی یک ویدئو منتشر می‌کند. درآمد وی از طریق تبلیغات و کمک‌های مالی بینندگان تامین می‌شود.

در ویدئویی به نام «فهم اخبار جعلی» تیم را می‌بینیم که پشت یک میز پیک‌نیک در نزدیکی محوطه پارکینگ یک متل نشسته است. او در حالی که یک کلاه بافتنی مارک‌دار سرش گذاشته و با خونسردی صحبت می‌کند، توضیح می‌دهد که «اخبار نهادهای خبری» قابل اعتماد نیستند؛ زیرا بیشتر بخش‌های آن «پروپاگاندا» و «حزب‌گرایانه» است. چه چیزی باعث می‌شود که یک شرکت رسانه‌ای مخاطبینش را گمراه کند؟ «پول. چندان موضوع پیچیده‌ای نیست. در مقابل، محتوایی که من تولید می‌کنم براساس دستور هیچ شرکت یا دولتی نیست. هیچکس به من نمی‌گوید که از چه چیزی حق دارم یا حق ندارم گزارش تهیه کنم.

هیچکس به من نمی‌گوید چه بگویم.» در جایی او حتی به یک مسئله زیبایی‌شناختی اشاره می‌کند: «دوست دارید چه کسی را باور کنید؟ من یا یک آدم کت‌شلواری کسالت‌آور؟» این فیلم اما یک حقیقت ساده را نادیده می‌گیرد: ممکن است تیم پول از یوغ بوروکراسی سازمانی گریخته باشد؛ اما همچنان در معرض انگیزه‌های بازار است. ممکن است قضاوت‌های خبری او با CNN متفاوت باشد؛ اما هر دوی آنها مطابق با نیاز مصرف‌کننده پیش می‌روند. پول به عنوان یک خبرنگار مستقل با بسیاری از چهره‌های منفور راست افراطی مصاحبه کرده است. وی می‌گوید: «من طرف هیچ کسی را نمی‌گیرم و به همه اجازه می‌دهم حرفشان را بزنند. سعی می‌کنم مردم را قضاوت نکنم.» این موضوع به نظر اخلاقی و واضح می‌رسد. اما باید بدانیم که به همه عقاید نباید به یک اندازه پرداخته شود. علاوه براین، با اینکه تدوین می‌تواند منجر به سوگیری شود؛ اما چیزهایی مثل زمینه مشخص، ساختار روایی و تحلیل و انتقاد را هم به همراه دارد. اولین وظیفه یک خبرنگار، جمع‌آوری اطلاعات بدون در نظر گرفتن ترس و منافع است. وظیفه بعدی که به همان اندازه اهمیت دارد؛ بررسی داده‌ها با هدف جداسازی واقعیت‌ها از مزخرفات زننده است.

هر خواننده‌ای باید در برابر استدلال‌های سست و حذفیات عامدانه هوشیار باشد. ما می‌توانیم و باید انگیزه‌های روزنامه‌نگاران را بررسی کنیم. اما اگر اصرار داشته باشیم که روزنامه‌نگاران فاقد هرگونه انگیزه باشند، مجبوریم که کار را به الگوریتم‌ها و درون‌ها بسپاریم که می‌دانیم حداقل تا امروز، نسبت به انسان‌ها هوشمندی کمتری دارند.

نویسنده: اندرو مارانتز
منبع: نیویورکر

عضو کمیسیون شوراها و امور داخلی کشور مجلس شورای اسلامی:

سازمان تامین اجتماعی در آستانه ورشکستگی قرار دارد

عضو کمیسیون شوراها و امور داخلی کشور مجلس گفت: بدهی دولت به سازمان تامین اجتماعی از مرز یک صد هزار میلیارد تومان گذشته است.

حسین مقصودی در گفت وگو با خانه ملت، با بیان اینکه مشکلات سازمان تامین اجتماعی به کج سلیقگی، ضعف مدیریت وزیر تعاون، کار و رفاه اجتماعی، عدم تعامل و نبود چانه زنی قوی آن بر می گردد، گفت: ضعف وزارت عریض و طویل و ثروتمند کار، تعاون و رفاه اجتماعی باعث شده سازمان تامین اجتماعی که یک شاخه از این وزارتخانه است به سمت ورشکستگی برود.

نماینده مردم سبزوار، جوین، جغتای و خوشاب در مجلس شورای اسلامی، با انتقاد از عدم توجه شخص رئیس جمهور به سازمان تامین اجتماعی با ۱۶ میلیون خانواده بیمه شونده، افزود: ادامه روند بی توجهی ها، این سازمان را در خطر ورشکستگی حتمی قرار می دهد؛ این در حالی است که بودجه سازمان تامین اجتماعی در ۴ سال گذشته ۲۰۰ درصد رشد کرده است.

این نماینده مردم در مجلس دهم، ادامه داد: در سال ۹۵ از محل اعتبارات سازمان تامین اجتماعی برای پرداخت تسهیلات به کارمندان و پرسنل که حدود ۶۵ هزار نفر هستند، ۶۰۰ میلیارد تومان پیش بینی شد؛ درحالی که در همین سال برای پرداخت تسهیلات به بیمه شدگان با جمعیتی حدود ۴۰ میلیون نفر حدود ۳۰۰ میلیارد تومان پیش بینی شد.

مقصودی افزود: همین رقم در سال ۹۶ برای پرسنل ۹۰۰ میلیارد تومان و بیمه شدگان حدود ۴۰۰ ملیارد تومان بود که این نهایت کج سلیقگی در دستبرد به اموال صاحبان واقعی بود که با سکوت وزیر تعاون، کار و رفاه اجتماعی همراه شد. این نماینده مردم در مجلس دهم، با بیان اینکه بازپرداخت سود تسهیلات دریافتی از بانک ها حدود ۶ هزار میلیارد تومان پیش بینی شده که از جیب مردم و بیمه شوندگان و خانواده ۱۶ میلیونی تامین می شود، گفت: این نوع اقدامات در سازمان تامین اجتماعی به بالا رفتن هزینه ها و مصارف و عدم تطابق با منابع و در نتیجه ورشکستگی این سازمان منجر شده است.

وی با بیان اینکه بدهی دولت به سازمان تامین اجتماعی تا پایان سال ۹۱ در حدود ۳۵ هزار میلیارد تومان بوده است، تصریح کرد: طبق مصوبه دولت قبل مقرر شد بابت بدهی دولت، معادن گل گهر که مرغوب و درآمد زا بوده به مبلغ حدود ۲۰ هزار میلیارد تومان به سازمان تامین اجتماعی که از میلیون ها کارگر و بیمه شونده و بازنشسته است واگذار شود؛ اما در اولین جلسات دولت فعلی این واگذاری لغو شد.

مقصودی با تاکید بر اینکه لغو مصوبه مذکور جز عجز، ناتوانی و ضعف مدیریت مقام عالی وزارت تعاون، کار و رفاه اجتماعی نیست، گفت: انتظار ما در برابر این میزان اهمال و سستی استعفا بود که این موضوع انجام نشد.

عضو کمیسیون شوراها و امور داخلی کشور در مجلس شورای اسلامی، ادامه داد: دولت متعهد شده بود ظرف مدت ۵ سال بدهی خود به سازمان تامین اجتماعی را پرداخت کند که در حال حاضر بدهی از مرز یک صد هزار میلیارد تومان گذشته و در بودجه پیش بینی شده رقمی برای ارائه این میزان بدهی دولت نیست.

دریافت زیرمیزی از بیماران چه تاثیری بر روند درمان آنها دارد؟

سودهای کلان، اختلال در درمان

مجله «اخلاق و تاریخ پزشکی» براساس مطالعه تحقیقاتی در تهران و در سال ۱۳۹۲، به آماری در رابطه با میزان تمایل پزشکان به دریافت زیرمیزی پرداخته است؛ اینطور که داده‌های این پژوهش نشان می دهند، حدود ۶۴ درصد از پزشکان اعلام کرده اند که مخالفتی با دریافت زیرمیزی ندارند. از سوی دیگر بانیان اجرای طرح تحول نظام سلامت نیز مدعی هستند که با اجرای این طرح در کشور، دریافت زیرمیزی از سوی پزشکان به میزان چشمگیری کاهش یافت؛ چرا که در این طرح، تعرفه های پزشکی که یکی از عوامل تشدید کننده این موضوع بود، ساماندهی شد. این‌گونه که وزیر بهداشت در ابتدای اجرای طرح تحول سلامت، گفت: در گذشته ۷ تا ۱۰ میلیارد تومان از جیب مردم با عنوان پرداخت های غیرقانونی هزینه می شد و دولت سرمایه گذاری نمی کرد و نرخ ها را ثابت نگه داشته بود؛ متاسفانه روش هایی شکل گرفت که برای جامعه پزشکی و بیماران پسندیده نیست. حیدرعلی داوودی، قائم مقام دانشگاه علوم پزشکی اصفهان نیز در گفت‌وگو با ایسنا، میزان دریافت زیرمیزی را در برخی از رشته های پزشکی بیشتر می داند.

وی با بیان اینکه پزشکانی که در گذشته زیرمیزی دریافت کرده بودند، بیشتر در رشته های تخصصی زنان و زایمان، ارتوپدی، جراحی اعصاب، جراحی پلاستیک و جراحی عمومی فعالیت داشتند، تصریح کرد: یکی از دلایلی که باعث شد تا پزشکان به سمت زیرمیزی گرفتن سوق داده شوند، ثابت ماندن تعرفه ها به مدت ۱۰ سال بود.

آمار پزشکان اصفهانی که زیرمیزی می گرفتند، به صفر رسیده است

این‌گونه که او مدعی است با اجرای طرح تحول سلامت که اصلاح شدن تعرفه ها را در پی داشت، آمار پزشکان اصفهانی که زیرمیزی می گرفتند، به حدود صفر درصد رسید. بنابراین با منطقی شدن تعرفه ها، انتظار نداریم هیچ پزشک اصفهانی اقدام به گرفتن زیرمیزی از بیمار خود کند؛ این در حالی است که سخنگوی کمیسیون بهداشت و درمان مجلس، دو سال بعد از اجرای طرح تحول سلامت، مدعی شد که دریافت زیرمیزی در بازار سلامت کشور همچنان مردم را آزار می دهد و به صفر رسیدن زیرمیزیِ پزشکان واقعیت ندارد. در همین باره عباسعلی پوربافرانی، عضو کمیسیون بهداشت، درمان و آموزش پزشکی در این باره به اصفهان زیبا می گوید: طرح تحول سلامت در ابتدا توانست زیرمیزی را به شدت کاهش دهد؛ متاسفانه در حال حاضر به دلایل مختلف، ممکن است که در برخی از مراکز درمانی این پدیده همچنان مشاهده شود؛ ولی به ندرت. همچنین نمی‌توان آماری دقیق از زیرمیزی بیان کرد. این‌گونه که او می گوید: زیرمیزی به هیچ عنوان نباید از مریض اخذ شود؛ چرا که هیچ قانون یا ضابطه ای اجازه دریافت زیرمیزی یا هرگونه هزینه خارج از ضوابطی را به پزشکان نمی دهد؛ چه در بخش دولتی و چه در بخش خصوصی و امری غیرقانونی به شمار می رود و با شدت باید با آن برخورد کرد. پوربافرانی با بیان اینکه اخذ زیرمیزی در مراکز درمانی خصوصی همچنان وجود دارد، تصریح می کند: خوشبختانه با اجرای طرح تحول نظام سلامت، این مسئله در بخش های دولتی به طور چشمگیری کاهش پیدا کرد؛ البته اخیرا از گوشه و کنار نداهایی به گوش می رسد که مجددا در برخی از مراکز درمانی دولتی نیز، زیرمیزی دریافت می شود. این عضو کمیسیون بهداشت با بیان اینکه در این زمینه یک ساختار نظارتی تعریف شده است، تصریح می کند: از سوی دیگر مردم نیز باید هرگونه مورد در این باره را به دستگاه ناظر که وزارت بهداشت است، گزارش دهند و این دستگاه هم نظارت خود را به شدت افزایش دهد و اجازه ندهد چنین اتفاقی در مراکز درمانی رخ دهد؛ اما متاسفانه هم نظارت ضعیف است و هم از سمت مردم به دلایل مختلف از جمله اینکه آنها نیاز دارند در دوره درمان، مرتب با پزشک در تماس باشند؛ ولی بیم این را دارند که اگر زیرمیزی به پزشک ندهند، روند درمانشان با مشکلاتی روبه‌رو شود و پزشک کم کاری کند؛ بنابراین این گزارش ها را به دستگاه های مربوط ارائه نمی دهند. به این دلایل ممکن است که مواردی از زیرمیزی در مراکز درمانی وجود داشته باشد.

زیرمیزی همچنان در برخی از مراکز درمانی دولتی دریافت می شود

این‌گونه که او در ادامه گفت‌وگو با اصفهان زیبا می گوید: اصل موضوع این است که اخذ زیرمیزی در برخی از مراکز درمانی، رویه خوبی نیست؛ بالاخره در چهره سلامت، این موضوع، موضوع زشت و ناپسندی است؛ همچنین در چهره یک کشور فرار مالیاتی، آن هم از سوی افراد فرهیخته و باسواد و متخصص، وجه خوبی ندارد. عضو کمیسیون بهداشت، درمان و آموزش پزشکی با اشاره به تاثیرات سوء اخذ زیرمیزی از بیماران، تصریح می‌کند: پزشک اگر متعهد نباشد و صرفا متخصص باشد، متاسفانه در روند درمانی بیمار اختلال به وجود می آورد؛ برای مثال ممکن است، پزشک در این زمینه کم کاری کند و وظیفه خود را به خوبی انجام ندهد.

تشدید نظارت ها، کاهش زیرمیزی

این نماینده مجلس در پاسخ به این سوال که آیا پدیده زیرمیزی در کشورهای دیگر نیز مشاهده می‌شود، بیان می‌کند: این موضوع با توجه به سیستم های درمانی مختلف، در کشورها متفاوت است؛ اما ممکن است در آن کشورهایی که سیستم درمانیشان شبیه به ما باشد، این موضوع مشاهده شود. عضو کمیسیون بهداشت، درمان و آموزش پزشکی در ادامه بخش دیگری از سخنانش با اشاره به مشکلات موجود در سیستم درمانی کشور، افزود: اگر تمامی پزشکان مطابق با گایدلاین ها و سیستم های ارجاعی و سطح بندی ها تجویز درست و منطقی داشته باشند، این اتفاق نمی افتد؛ پس در این باره باید نظارت ها بیشتر شود و پروتکل های لازم نیز تعریف شود. همچنین راهنماهای بالینی عملیاتی و اجرایی شود. /**گروه جامعه**

عضو مجمع نمایندگان استان تهران خبر داد:

کاهش اعتبارات بیمه زنان خانه‌دار در لایحه بودجه

عضو مجمع نمایندگان استان تهران با بیان اینکه تخصیص اعتبارات برای اجرای مصوبه مجلس در جهت بیمه‌کردن زنان خانه‌دار با کاهش چهل درصدی مواجه شده است، کمبود منابع مالی دولت را عامل اصلی این میزان کاهش دانست. فاطمه سعیدی در گفت وگو با خانه ملت، در مورد وجود برخی انتقادات پیرامون روند اتخاذشده در بودجه سال ۹۷ برای بیمه زنان خانه‌دار گفت: طبق مصوبه مجلس، دولت مکلف شده بود که با پرداخت بیش از ۸۵ درصد حق بیمه زنان خانه‌دار، آنها را تحت پوشش بیمه اجتماعی قرار دهد؛ بنابراین قرار شد که ردیفی در بودجه ۹۷ برای تحقق این مهم اختصاص داده شود. نماینده مردم تهران، ری، شمیرانات، اسلامشهر و پردیس در مجلس شورای اسلامی، ادامه داد: هم‌اکنون اعتبارات تخصیص‌یافته به این بخش با کاهش چهل درصدی نسبت به بودجه ۹۶ مواجه شده که رقمی بالغ بر چهارده میلیارد و ششصد میلیون تومان را شامل شده است که مطابق با انتظارات در جهت تحقق این مهم نیست و این در حالی است که تصور می‌کردیم با دریافت اعتبارات لازم بتوانیم این مصوبه مجلس را عملیاتی کنیم.

این نماینده مردم در مجلس دهم، تصریح کرد: ما در این شرایط به دنبال این هستیم که از طریق کمیسیون تلفیق بودجه، تغییراتی را در میزان اعتبارات تخصیص‌یافته به این بخش ایجاد کرده و با کمک سایر نمایندگان، بودجه این بخش را افزایش دهیم.

رئیس کمیسیون اجتماعی مجلس:

تخصیص اعتبار برای کاهش آسیب‌های اجتماعی

رئیس کمیسیون اجتماعی مجلس، تخصیص اعتبار ۳۶۰ میلیارد تومان در بودجه ۹۷ برای کاهش آسیب‌های اجتماعی و توجه به بهبود وضعیت زندگی اقشار آسیب‌پذیر را از برکات برگزاری جلسات رهبری با سران قوای سه‌گانه دانست. عبدالرضا عزیزی در گفت‌وگو با خانه ملت، افزایش اعتبارات لازم برای مقابله با آسیب‌های اجتماعی را از برکات برگزاری جلسات مقام معظم رهبری با سران قوای سه‌گانه دانست و گفت: پیش از این اعتبارات کمی را برای ستاد مبارزه با مواد مخدر تعیین می‌کردند؛ اما امسال اعتبارات بیشتری نسبت به سال‌های قبل برای این حوزه تعیین شده است. نماینده مردم شیروان در مجلس شورای اسلامی، با اشاره به تغییرات صورت‌گرفته در بودجه اختصاص‌یافته به ستاد مبارزه با مواد مخدر ادامه داد: در سال ۹۱ اعتبارات اختصاص داده شده به این بخش تنها هفتاد میلیارد تومان بود؛ ولی در لایحه بودجه ۹۷ مبلغ دویست و پنجاه و دو میلیارد تومان بودجه جاری و صد و هشتاد میلیارد تومان بودجه عمرانی و هفتاد و هشت میلیارد تومان برای بیمه مبتلایان به اعتیاد تعیین شده که این امر به کاهش هزینه‌ها برای درمان معتادان به مواد مخدر کمک می‌کند. وی خاطرنشان کرد: برای کاهش آسیب‌های اجتماعی نیز پیرو دستور مقام معظم رهبری در ستادی که به این منظور تشکیل شده بود، مبلغ سیصد و شصت میلیارد تومان برای تحقق این مهم تخصیص یافته که افزایش بیشتری نسبت به گذشته داشته است.

اخبار + جامعه

تدوین آیین‌نامه جدید ساماندهی کودکان کار

رئیس سازمان بهزیستی کشور گفت: آیین‌نامه ساماندهی کودکان کار در مراحل پایانی خود قرار دارد و به زودی با همکاری شش وزارتخانه، تدوین می‌شود.

انوشیروان محسنی بندپی در گفت‌وگو با فارس، آیین‌نامه ساماندهی کودکان کار برای هر یک از سازمان‌ها و دستگاه‌ها، وظایف مشخصی را قرار داده؛ به‌طوری که نیازمندی‌های این کودکان از نظر سلامت، تحصیل و... برعهده وزارتخانه‌های مربوطه قرار خواهد گرفت. وی ادامه داد: متاسفانه بسیاری از کودکان کار به دلیل فقر، مشغول به کار می‌شوند، به همین دلیل کمیته امداد نیز خانواده‌های نیازمند را تحت پوشش می‌گیرند تا اگر این کودکان مورد سوءاستفاده باندهای مافیایی قرار گیرند، از سوی نهادهای مرتبط مورد حمایت قرار گیرند.

رئیس سازمان بهزیستی کشور، گفت: جمع‌آوری و تامین محل مناسب برای نگهداری از کودکان کار وظیفه بهزیستی نیست؛ چرا که بسیاری از آنها اتباع بیگانه هستند و باید از سوی وزارت کشور و امور خارجه تعیین تکلیف شوند.

محسنی گفت: سازمان‌های مردم‌نهاد می‌توانند در زمینه ساماندهی این کودکان موثر عمل کنند؛ چرا که در ابتدا نسبت به نحوه جمع‌آوری این کودکان از سطح خیابان انتقاداتی از سوی این سازمان‌های مردم‌نهاد وارد بود، به همین دلیل چنین روشی متوقف شد و قرار شد بازنگری شود.

وی تاکید کرد: چنانچه به درستی به جمع‌آوری این کودکان اقدام نشود، این کودکان در آینده با آسیب‌های بیشتری مواجه خواهند بود. رئیس سازمان بهزیستی کشور گفت: طبق آخرین آمار به دست‌آمده در ابتدای امسال، ۲۳۰۰ کودک کار جمع‌آوری شده که بیش از ۶۲ درصد آنها اتباع خارجی بودند و اغلب از کشورهای پاکستان، افغانستان و بنگلادش وارد کشور شده‌اند.

سه راه دریافت دیپلم برای بزرگسالان

مدیرکل دفتر آموزش کاردانش وزارت آموزش و پرورش با بیان اینکه مرجع صدور دیپلم رسمی آموزش و پرورش است، گفت: برخلاف تبلیغات آموزشگاه‌ها برای صدور دیپلم رسمی، در خارج از آموزش و پرورش تنها «گواهینامه مهارت» صادر می‌شود. مصطفی آذرکیش در گفت‌وگو با ایسنا، به سوالاتی پیرامون صدور دیپلم رسمی از سوی آموزشگاه‌های آزاد فنی و حرفه‌ای پاسخ داد و اظهار کرد: این آموزشگاه‌ها به نوعی از عدم آگاهی کافی برخی مردم سوءاستفاده می‌کنند.

مدیرکل دفتر آموزش کاردانش وزارت آموزش و پرورش با بیان اینکه خارج از آموزش و پرورش تنها «گواهینامه مهارت» صادر می‌شود و عمده جعلی که صورت می‌پذیرد مربوط به همین بخش است، گفت: این آموزشگاه‌ها اعلام می‌کنند که این گواهینامه، همان دیپلم است؛ در حالی که گواهینامه مهارت با دیپلم تفاوت دارد و باید واحدهای طی شده با ترکیبی از نمرات دروس عمومی در مجموع تبدیل به دیپلم شود.

آذرکیش ادامه داد: اکنون روش‌های مختلفی برای ارتقای سطح تحصیلات بزرگسالان داریم. یک مورد این است که متقاضیان مستقیما وارد دوره‌های نظری مدارس بزرگسالان شوند و دوره آموزشی مربوطه را طی و دیپلم نظری دریافت کنند. راه دوم این است که وارد مدارس بزرگسالان غیردولتی شوند و در نوبت بعدازظهر آموزش حضوری بگذرانند. راه سوم این است که افراد دروس عمومی را در هنرستان‌های بزرگسالان بگذرانند و دروس مهارتی را در خارج از آموزش و پرورش و عمدتا در وزارت ارشاد، جهاد کشاورزی و سازمان آموزش فنی و حرفه‌ای بگذرانند و بعد معادل سازی کنند که مجموعه آن تبدیل به دیپلم کاردانش شود.

افزایش ۳ برابری مستمری مددجویان توانمندشان نمی‌کند

رئیس انجمن مددکاری ایران، گفت: خدمات اجتماعی دولت محور با اشکالاتی روبه‌رو است و ما باید به سمت خلاقیت برویم و پرداخت مستمری حتی ۳ برابر رقم فعلی، افراد را به سمت توانمندسازی نمی‌برد. به گزارش فارس، سیدحسن موسوی چلک، در اولین کنگره بین‌المللی شصت سال مددکاری در کشور، گفت: در شصت سالگی تاسیس مددکاری هستیم و باید رویکرد متفاوتی را نسبت به سال‌های گذشته انتخاب کنیم.

ما در این سال‌ها توانسته‌ایم پای خود را از مرز جغرافیایی کشور بیرون بگذاریم و اقدامات موثری در این حوزه اتفاق افتاده است. وی ادامه داد: انجمن مددکاری اجتماعی به عنوان یک تشکل افتخار دارد که در زمینه مددکاری از ظرفیت دستگاه‌ها و سازمان‌ها استفاده کرده و با اینکه یک سازمان غیردولتی است؛ اما دستگاه‌ها حمایت لازم را از این مجموعه داشته‌اند. وی با اشاره به همراهی ۸۰ سازمان در برگزاری این کنگره گفت: دو ماموریت اساسی در حوزه مددکاری ترسیم شده که ارتقای مستمر کیفیت زندگی و ارتقای شاخص‌های سلامت اجتماعی است و این در حالی است که در گذشته فردمحور بوده‌ایم و اکنون به سمت خانواده و جامعه حرکت می‌کنیم.

موسوی چلک با تاکید بر اینکه باید به مددکاری تخصصی تغییر روش دهیم، گفت: یکی از مشکلات ما این است که برای مددکاری، خارج از این تشکل تصمیم‌گیری می‌شود، ما باید بتوانیم به سمت تغییر مسیرسیاست‌گذاری برویم. ارائه خدمات مستقیم باید تغییر کند و به سمت شناسایی حساسیت‌های لازم بین مسئولان و مردم برویم.

تحلیل + کتاب

نقدی بر رمان کشتن

سید امید نقیبی

رمان با پلات و پیرنگی قوی لا به لای ویرگول ها و نقطه ها، یقه مخاطب را سفت می گیرد.
از کشش های اصلی ربط مهندسی بین فصل هاست. فصل آغازین در هوای گرگ و میش شب شروع شده و با مرگ کمیل تمام می شود و فصل آخر در فضای تاریک و روشن شب شروع شده و با رفتن به سرداب نمور تمام می شود. رفتن به سرداب و خاطره هایی که دفن شده و این جمله در فصل آخر که «بیشتر حالت سردخانه ایی را دارد که مدت هاست منتظر مانده تا کسی جنازه ایی را بیاورد تویش غسل بدهد» انگار کیوان خودش را آورده تا ...
فصل ها به همین صورت با هم ارتباط روایی دارند و با وجود غیرخطی بودن روایت یک جا این خطوط به هم متصل شده و حلقه روایی را گره می زنند.
شکست های زمانی در روایت کاملا با برنامه بوده و مخاطب در این رفت و برگشت ها گیج نمی ماند.
هشت شخصیت اصلی از جنس انسان که از شاخصه های موفق اثراست و همه شخصیت ها کنار بحث روان شناختی، دارای شاخصه های فیزیکی هستند که در یاد مخاطب خواهند ماند. خال های ششگانه مینو، ریش همیشه حنا بسته میرزا، بریدگی لب شکری اردشیر، فروغ عصیانگر با چشمان بادامی اش، کمیل معمولی با موهای کم پشت، میناسیان چاق و درشت اندام؛
نسبت توصیف به روایت از چالش هاست. اثر در تصویرسازی، توصیف و فضاسازی بسیار موفق است؛ اما نسبت آن به روایت زیاد بوده و در جاهایی باعث شده تا مخاطب از قصه اصلی جا بماند و مکث زیاد توصیفی، در جاهایی به نوعی به روایت سکته می دهد.
از شاخصه های دیگر، جغرافیاست که کنار روایت در طول و عرض، آن قدر در خورد اثر رفته است که می شود آن را شخصیتی مستقل دانست و قدیم و اکنون اصفهان در اختیار روایت و شخصیت ها قرار گرفته است.
استفاده درست از اشیا و کارکرد آن شاخص است و اصلی ترین شیء، چاقوی دسته گوزنی است که از ابتدا تا انتها حضور دارد و شخصیت بی جان اثراست.
همزیستی حیوانات یکی دیگر از ابزارهاست که گربه ای به نام پلنگی را می توان شخصیت حیوان اثر نامید.
زبان و نثر یکدست و خوب، با جمله بندی های کوتاه و مقطع و گاه بدون فعل با استفاده از ویرگول ها و نقطه ها ضرب آهنگ یکنواخت و خوبی به اثر داده است.

> کشتن رمان انتقام عاشقانه نیست و ریشه های قومیتی آن تاثیر گذارتر است در موقعیتی که در اثر ایجاد شده است

نویسنده در اثری رئال با روایتی مدرن با علم از ابزارهای بیرونی استفاده کرده تا مخاطب را به زیرلایه ها بکشاند.
کشتن پر است از فضاها و صحنه های ماندگار (قتل کمیل، جمع شدن کلاغ ها روی جنازه کمیل، رفتن فروغ با کیوان به حجره اردشیر، شنا در آب سرد زاینده رود، دویدن گربه به دنبال ماشین، مرگ میرزا و ...) و البته نمی شود این را نگفت که با وجود همه احتیاط نویسنده برای زیاده نگفتن، در جاهایی دچار این نقصان شده که می توان به بخش هایی از فصل شانزدهم و نوزدهم اشاره کرد.
استفاده از راوی های مختلف از تکنیک اصلی نویسنده بوده و البته یکی از چالش های دیگر رمان راوی هایش است. راوی سوم شخص دانای کل در چهار فصل، راوی سوم شخص محدود به ذهن کمیل یک فصل، راوی سوم شخص محدود به ذهن اردشیر یک فصل، راوی سوم شخص محدود به ذهن کیوان یک فصل، اول شخص راوی نویسنده دوازده فصل و تلفیق راوی اول شخص نویسنده و کیوان در فصل آخر با همدیگر که البته قطعیت صد درصد ندارد؛ اما به نوعی در آخر به مخاطب گفته می شود که کیوان با راوی نویسنده اول شخص، یکسان است و با وجود اینکه در سی و هفت بار و یک فصل کامل، مستقیما کیوان توسط اول شخص نویسنده با نام روایت می شود و خانه اش روبه روی خانه کیوان است و مینو را خودش سراغ کیوان می فرستد، اما باز آخر کار می فهمیم این دو یکی هستند.
با وجود اینکه در یازده جا به مخاطب کد مستقیم داده می شود (مثل خط دوازدهم در صفحه ۱۷۰) تا بفهمد این دو یکی هستند و لحن مشترک بین راوی اول شخص نویسنده با کیوان که بسیار شک برانگیز است و فصل نوزدهم که به صراحت راوی اول شخص نویسنده می گوید نمی داند با فصل پایانی چه کند، اما باز انگار این بازی روایی و لاپوشانی به مذاق مخاطبان حداقل خاص خوش نیاید.
رمان با اینکه محور اصلی اش کشتن است، کنار اضمحلال و تباهی، زیرلایه های اصلی روابط و قراردادها و روان شناختی آداب های مرسوم قومیت های ایران است که فروغ با وجود اینکه فقط با اردشیر نامزد کرده و بعدها با برگشتن اردشیر به ایران با کمیل ازدواج می کند، اما آداب حاکم و اینکه به نام خوردن آدم ها به هم چه معنایی دارد، اینجا دست بردار روایت نیست و میرزا با همه بزرگی اش وقتی از این رسم دیرین آگاه است دستان پسر را با لرز می بوسد به بخشیدن، به فراموشی رسم ها.
کشتن رمان انتقام عاشقانه نیست و ریشه های قومیتی آن بسیار تاثیر گذارتر است در موقعیتی که در اثر ایجاد شده است و آن را تلفیقی کرده است از موقعیت و شخصیت.

معاون علمی رئیس جمهور در دیدار با وزیر ارشاد:

بهبود کسب و کار حوزه فرهنگ و هنر نیازمند کاهش مجوزهای ارشاد است

معاون علمی و فناوری رئیس جمهور در دیدار با وزیر ارشاد تاکید کرد: برای بهبود فضای کسب و کار در حوزه فرهنگ و هنر، این وزارتخانه باید فرایند و تعداد مجوزهای صادر شده را کاهش دهد. به گزارش مهر، سیدعباس صالحی، وزیر فرهنگ و ارشاد اسلامی پیش از ظهر امروز در نشستی با سورنا ستاری، معاون علمی و فناوری رئیس جمهور و رئیس بنیاد ملی نخبگان با بیان این مطلب افزود: میان دو دستگاه از گذشته تفاهم نامه های همکاری های فرهنگی و هنری وجود داشته و لازم است بر اساس این تفاهم نامه ها با نگاه معطوف به اقتصاد فرهنگ و هنر پیش برویم. وی ادامه داد: در این همکاری ها باید نقاط ارتباطی حداکثری را پیدا کنیم و با توجه به فرصت های اقتصاد فرهنگ و هنر که این وزارتخانه در حوزه های مختلف از جمله بنیاد ملی بازی های رایانه ای و ... دارد، چگونه می توان این همکاری ها را گسترش داد؟
وزیر فرهنگ و ارشاد اسلامی با اشاره به مجموعه فعالیت ها و بخش های مختلف این وزارتخانه ادامه داد: در حوزه دیجیتال ۴۰۰ مرکز دیجیتالی و حدود هزار موسسه دیجیتالی در کشور فعال هستند. فضای ارتباطی در این حوزه فرصت بزرگی در حوزه اشتغالزایی در بخش های فرهنگی و هنری ایجاد می کند که باید بر چگونگی بهره برداری از این بستر در جهت توسعه فضاهای کسب و کار فرهنگی و هنری توجه داشت.

صالحی با اشاره به مرکز علمی آموزشی فرهنگ و هنر وزارت فرهنگ و ارشاد اسلامی ادامه داد: این مجموعه نیز با توجه به تعداد دانشجویان و فارغ التحصیلانی که دارد، به عنوان یکی دیگر از فضاهای مورد توجه در موضوع کسب و کار فرهنگی است.
عضو شورای عالی انقلاب فرهنگی با اشاره به دیگر ظرفیت های وزارت فرهنگ و ارشاد اسلامی در بخش های مختلف سینمایی، موسیقی، هنرهای نمایشی و تجسمی و ... افزود: در این بخش ها نیز انبوهی از فضاهای اشتغالزایی وجود دارد که باید برای بهبود فضای کسب و کار آنها و چگونگی همکاری های معاونت علمی و فناوری ریاست جمهوری و بهره برداری از آنها تدابیری اندیشید.
وزیر فرهنگ و ارشاد اسلامی گفت: معاونت علمی و فناوری ریاست جمهوری اغلب اقداماتش در حوزه های علمی بوده و همکاری های آن با این وزاتخانه فرصت مناسبی را در راستای اشتغالزایی در بخش های فرهنگ و هنر ایجاد می کند.
وی افزود: حوزه فرهنگ و هنر می تواند حوزه تجاری سازی در راستای اهداف اقتصاد فرهنگ باشد و در این میان از ظرفیت های کارآفرینان مولد نیز باید بهره برد.
در بخشی از این نشست سورنا ستاری، معاون علمی و فناوری رئیس جمهور و رئیس بنیاد ملی نخبگان گفت: باید در بخش اقتصاد فرهنگ و هنر از ایده های جدید بهره برد در غیر این صورت در این حوزه منفعل می شویم.
وی با اشاره به موضوعات علوم انسانی ادامه داد: بیش از نیمی از دانشجویان کشور در رشته های علوم انسانی تحصیل می کنند به همین خاطر در معاونت علمی و فناوری ریاست جمهوری بر تجاری سازی این رشته کار کرده ایم که باعث تحول در دانشگاه های علوم انسانی و علوم مهندسی شده است.

به بهانه انتشار مجموعه داستان «عروسک هایی که دهان ندارند» نوشته مهناز طباطبایی

همه چیز با کلمه معنا می شود

عادل امیری

مهناز طباطبایی، متولد ۱۳۵۸، دانش آموخته کارشناسی زبان و ادبیات فارسی، از جمله داستان نویسان جوانی است که به تازگی مجموعه داستان «عروسک هایی که دهان ندارند» را به وسیله نشر قلمرو راهی بازار کرده است. او داستان نویسی را از سالهای آغازین دهه ۸۰ با حضور در کارگاه های نویسندگانی چون حسین مرتضائیان آبکنار، مجید قیصری، جمشید خانیان و محمد جواد جزینی و نقد و نظریه ادبی را زیر نظر اساتیدی چون بهمن نامور مطلق و عباسی تجربه کرده و چندسالی است که در آسمان داستان اصفهان نفس می کشد. این مجموعه که اولین مجموعه داستان او و حاصل کار یک دهه فعالیتش است، دارای ۱۷ داستان کوتاه با درون مایه هایی اجتماعی است که از آن میان داستان های جواهر، پشت پرده، حفره و همیشه سبز می ماند از داستان های قابل تامل این مجموعه است. نویسنده در این مجموعه بیش از هر چیز بر تنهایی، فردگرایی و ایستایی انسان امروزی انگشت نهاده که به همین بهانه، با او در گفت وگویی کوتاه به گپ نشسته ایم.

عروسک هایی که دهان ندارند

مجموعه داستان عروسک هایی که دهان ندارند، مجموعه ای است که با داستان «امشب تمام می شود» و روایت دختری که مجبور است تا در خانه خواهرش بماند آغاز شده و با داستان «آیلین دختر خوبی نیست» که روایتی کودکانه از داستان فروپاشی یک زندگی از زبان یک کودک برای بزرگسالان است و فضایی مانند داستان «عروسک چینی من» هوشنگ گلشیری دارد ادامه یافته و می رسد به داستانی از «پشت پرده» و روایت ارتباط دانشجویی که نزدیک مجتمعی مسکونی دکه روزنامه فروشی دارد و ما را با آنچه «مانده در غبار سرخ» و زندگی دختری سرطانی که مادرش را از دست داده آشنا می کند. در ادامه داستان «جواهر» که زنی است با معلولیت ذهنی جسمی و سرشار از عقده های نگشوده و با زبانی لمپن روایت می شود را می شنویم و پس از آن «حفره» را تجربه می کنیم و با دنیای راوی آن که لکه ای بر صورت دارد آشنا شده و می رسیم به داستان جنگی «شاید رفته باشد خانه مادربزرگش» و همراه راوی که هنوز منتظر است تا فرزندکشته شده در بمبارانش به خانه بازگردد انتظار می کشیم و ناگهان سر از آلونک صحرایی داستان «رقص گربه» درمی آوریم و چشم که باز می کنیم، خودمان را بر لب داستان «ساحل» می یابیم و به دنبال مادرِ گمشده می رسیم به داستان «شکاف» و شخصیت اصلی اش که کوهنوردی قطع نخاع شده است و همراه او بر داستان «طبل خالی» می کوبیم تا راوی دچار آلزایمر شده با دیدن داستان «عروسک هایی که دهان ندارند»، داستان «فیل» را در رستوران روایت تجربه می کنیم و می رسیم به وقتی «گربه ها چله زمستان مست می کنند» و «سبزه هایی که گره خورده اند» را تحویل «آرایشگاه ستاره خانم» می دهیم تا «همیشه سبز می ماند» را در کنار پیرمرد و پیرزن تنها مانده داستان درک کنیم.

حاصل سال های تجارب کارگاهی

مجموعه داستان عروسک هایی که دهان ندارند، مجموعه داستانی است که علیرغم اصفهانی بودن نویسنده اش، رنگ و بویی بومی ندارد و بیشتر در لامکانی جغرافیای تخیل نویسنده با ته رنگی از روستا در ذهن ما نقش می بندد. این مجموعه از تنوع ژانر برخوردار نیست؛ اما مخاطب را به طور معمول با راویانی آشنا می کند که به گفته مهناز طباطبایی «تنهایی و فردیت را تجربه می کنند» و این تجربه، در موقعیت خاصی که راوی در آن گرفتار آمده بر او عارض می شود. طباطبایی این مجموعه داستانی را «حاصل سال های تجارب کارگاهی» می داند و حالا به این باور رسیده است که «داستان نویسی را به معنای اخص کلمه» با پشت سرگذاشتن این مجموعه درک کرده و اکنون «آنچه را که می خواهم و می دانم به خوبی می توانم بنویسم».
او نویسنده ای «پُرنویس» است که هم اکنون دومین مجموعه داستانش را برای چاپ آماده کرده و چندان هم «اهل مصاحبه و رونمایی از کتاب و برگزاری جلسه نقد و بررسی» نبوده؛ اما به لطف کانون داستان نویسی بهانه روایت با همکاری موسسه فرهنگی روایت کلک خورشید در خانه خورشید، جلسه نقد و بررسی این مجموعه داستانی با حضور سلمان باهنر، منتقد ادبی برگزار شده است.

من با قصه زندگی می کنم

طباطبایی که در داستان های این مجموعه، با نگاهی به اجتماع، آسیب های اجتماعی و نزدیکی به زندگی مردم، راویانی مانده در درماندگی و نیازمند کمک را به ما نشان می دهد، معتقد است که این شیوه نگاه «شیوه ای درونی و نزدیک به طرز نگاه و تفکر او است» زیرا «مردم اجتماع و دغدغه هایشان را می بینم، در زندگی آنها کنکاش می کنم؛ اما با حفظ فاصله معقول».

> به لطف کانون داستان نویسی بهانه روایت، جلسه نقد و بررسی این مجموعه داستانی با حضور سلمان باهنر، برگزار شد

اولین داستان مجموعه او داستان «گربه ها چله زمستان مست می کنند» با نام اولیه «قرمز» دست او را در حنای نویسندگی می گذارد و پس از آن است که پایش به کارگاه ها و نشست و برخواست های داستانی باز می شود و لذت روایت او را درگیر پروسه «نوشتن» می کند تا جایی که هم اکنون علیرغم تمامی مسائل روزمره یک خانواده چهار نفره، او روزی بی خواندن و نوشتن را تا کنون پشت سر نگذاشته و همیشه بانوشتن پیش رفته چراکه «نوشتن رویا و تخیل من است و قصه پردازی جزو جدایی ناپذیر زندگی ام. من با قصه زندگی می کنم و سعی می کنم برای هرچیز، یک روایت بسازم، این روایت می تواند از خودم و فرزندانم و شوهرم شروع شود و به طرز ناباورانه ای به اسباب و اثاثیه خانه ام و تک تک افرادی که با آنها در ارتباطم برسد.
راستش را بخواهید من بیش از اندازه داستانی زندگی می کنم و به واقع چنان در داستان غرق شده ام که بیشتر مواقع ارتباطم با پیرامونم قطع می شود».
این شوق و پشت کار مثال زدنی درحالی مهناز طباطبایی را در سیطره دنیای داستان فروبرده که هنوز برخی به او می گویند «نویسندگی که شغل نیست» یا اینکه «هنوز هم نمی دانیم تو به چه کاری مشغولی» اما هیچ کدام از این موارد باعث نشده است تا علیرغم مشکلاتی که با آنها دست و پنجه نرم کرده «بین کلمه ها و کتاب ها غوطه نخورم.».
چون از نظر یک نویسنده «کلمه تصویر است و همه چیز اول بار از آن شروع می شود».
برای او واژه «کلمه» مقدس است و هرآنچه را که دوست می دارد به گاه نخست «به قاموس کلمه در می آورم» و با این کار «جهانم را قابل تحمل ترمی کنم، همانگونه که مرگ مادرم را با نوشتن فراموش کردم» از این نویسنده جوان تاکنون مقاله مفصلی در زمینه اسطوره شناسی آثار غلامحسین ساعدی در فصلنامه زنده رود به چاپ رسیده و دومقاله دیگر او نیز با الهام از نظریه ادبی رولان بارت بر رمان «همسایه ها» نوشته احمد محمود و «من منچستریونایتد را دوست دارم» نوشته مهدی یزدانی خرم متمرکز شده و درحال نگارش است. وی همچنین کار بر آثار علی خدایی با محوریت چهارباغ را آغاز کرده است.

تازه های + نشر

با ترجمه شهناز صاعلی؛

«اسرار خانه‌ی کبوتران» کتاب شد

رمان «اسرار خانه‌ی کبوتران» نوشته سوب هادرا سین گوپتا با ترجمه شهناز صاعلی از سوی کانون پرورش فکری کودکان و نوجوانان منتشر شد.
پرویز، امینه و لاکسمن سه کودک هندی و فقیرند، داستان زندگی این سه کودک دستمایه خلق رمانی از سوی سوب هادرا سین گوپتا شده است. صاعلی مترجم این اثر می گوید: «این کتاب به طور کامل به فضای بومی هند می پردازد؛ بنابراین می تواند نقش یک دایره المعارف را برای مخاطبان ایفا کند.» سه بچه فقیر که پدرانشان فروشنده دوره گرد هستند قهرمان های این کتاب اند یک خواهر برادر به نام پرویز و امینه، همراه پسر همسایه شان لاکسمن به دلیل فقر از مدرسه باز مانده اند. آنها زندگی ساده ای دارند. در جریان داستان آنها به پدر و مادر خود کمک می کنند و غذاهایی که می خورند و محیط زندگی شان در قسمت فقیرنشین شهر دهلی بیان گر بخشی از زندگی مردم هندوستان است. صاعلی شرح بازار محلی دهلی، تفریح های مردم، عروسی محلی، اشاره به نمایش یا تئاتر سنتی هند و مهم تر از آن اشاره هایی تاریخی مربوط به استعمار انگلستان را نقاط قوت قلم نویسنده می داند و خواندن این کتاب را مترادف با سفر به این کشور پررمز و راز قلمداد می کند. این کتاب با رعایت قوانین بین المللی نشر و اجازه رسمی نویسنده و تصویرگر از کشور هند به چاپ رسیده است.

توسط انتشارات نگاه؛

کتاب حرف های گفتنی یداللهی به چاپ چهارم رسید

مجموعه شعر «حرف هایی که من باید می گفتم و تو باید می شنیدی» سروده زنده یاد افشین یداللهی به تازگی توسط انتشارات نگاه به چاپ چهارم رسیده است. این کتاب که تعدادی از اشعار سپید یداللهی را در بر می گیرد، اردیبهشت امسال و همزمان با سی امین نمایشگاه کتاب تهران به چاپ سوم رسید و حالا نسخه های چاپ چهارمش راهی بازار نشر شده اند.
یداللهی که به عنوان دکتر روان شناس فعالیت می کرد، ترانه سرایی حرفه ای خود را از سال ۷۶ در سازمان صدا و سیما آغاز کرد و نخستین ترانه هایش با آهنگ های ساخته شده توسط فواد حجازی و دیگر آهنگسازان جوان کشور اجرا شدند. وی چند سال مدیریت خانه ترانه را نیز به عهده داشت. این شاعر و ترانه سرا، هم در زمینه سرایش غزل و هم در حوزه شعر سپید و ترانه فعالیت داشت و بسیاری از ترانه هایش توسط خوانندگانی چون علیرضا قربانی و ... خوانده شدند. «حرف هایی که من باید می گفتم و تو باید می شنیدی» یکی از کتاب های چاپ شده در مجموعه آثار این شاعر است که نشر نگاه منتشر کرده است.
یکی از شعرهای این کتاب را می خوانیم:
تردید کن/ در هرچه می خواهی/ تا هروقت که می دانی
تقدیر تو تغییر نخواهد کرد/ من/ به کاری که با قلبت کرده ام
یقین دارم!....
چاپ چهارم این کتاب با ۸۷ صفحه و قیمت هفت هزار تومان منتشر شده است.

هنر + اصفهان

«موتیف» به صحنه می رود

گروه موسیقی «موتیف» ۲۹ آذرماه در هنرسرای خورشید به اجرای برنامه می پردازد. سرپرست این گروه موسیقی با اعلام این خبر گفت: قطعات آماده شده برای اجرای چهارشنبه شب در دو سبک موسیقایی پاپ و تلفیقی جای می گیرد. برای مثال در کنسرت قطعه ای به نام «زمزمه تنهایی» اجرا می شود که تم اولیه آن برای گیتار بود و من آن را برای اجرا در ارکستر بازتنظیم کردم. اصل تلفیق در کار ما، کنار هم قرار دادن قطعات موسیقی پاپ و فلامنکو است و با آثار موجود در بازار موسیقی ایران که در ترکیب بندی از آواز ایرانی در کنار آهنگسازی و سازغربی استفاده می کند و تلقی مردم از کار تلفیقی آن دست کارهاست، متفاوت است. یاسر کوهی با اشاره به سابقه تدریس ساز گیتار و تجربه دو اجرای پیشین خود در سالن اجرای مجموعه استاد فرشچیان و موسسه بسته نگار در سال گذشته گفت: این مدل کارها علاوه بر اینکه در سلیقه موسیقایی نسل جوان ایران جای می گیرد، در زمینه شناسایی موسیقی درست و اصولی نیز به این نسل بسیار مفید است. این آهنگساز یادآور شد: گروه موسیقی «موتیف» متشکل از هشت نوازنده است. پدرام آقا محمدخان گرجی نوازنده ویلن، نوید یاریان و بهنام صابری نوازنده گیتار، بابک صادقی نوازنده پیانو، جواد هاشمی نوازنده درامز، سجاد گندمانی نوازنده پرکاشن، فرهاد موسوی نوازنده گیتار باس و فرزاد ترمه باف شیرازی نوازنده کاخن در این گروه هستند، همچنین فرشاد ترمه باف شیرازی اجرای آواز قطعات را بر عهده دارد.
کوهی با تاکید بر اینکه این اجرای صحنه ای چهارشنبه شب ساعت ۱۹ در هنرسرای خورشید برگزار می شود، از علاقه مندان به موسیقی خواست از هنرمندان جوان و آینده دار ایران حمایت کنند و در آستانه شب یلدا تجربه مشارکت در هم نوایی ارکسترشبانه «موتیف» را از دست ندهند.

نمایشگاه «مکاشفه و تماشا: سه سفر به قلب جهان تشیع»

نمایشگاه «مکاشفه و تماشا: سه سفر به قلب جهان تشیع» روز چهارشنبه ۲۹ آذرماه در محل موزه هنرهای معاصر اصفهان افتتاح می شود.
یکصد قطعه عکس از مجموعه عکس های مذهبی هانس گئورگ برگر به همراه آثاری از نخستین عکاسان ایرانی در قالب نمایشگاهی با عنوان «مکاشفه و تماشا: سه سفر به قلب جهان تشیع» با موضوع مذهب و زندگی طلبگی، همراه با رونمایی از کتابِ دوزبانه «مکاشفه و تماشا» روز چهارشنبه ۲۹ آذرماه ساعت ۱۶ در محل موزه هنرهای معاصر اصفهان با حضور علاقه مندان به این هنر گشایش خواهد یافت.
قسمتی از این مجموعه عکس ها که به دوران ناصرالدین شاه بازمی گردد، برای اولین بار در معرض دید عموم قرار گرفته و مجموعه دیگر، در شهرهای قم، اصفهان و مشهد و طی ۱۵ سال تلاش و دیدار با طلبه ها و اساتید مختلف شکل گرفته است و این ظرفیت را دارد که تا در سطح بین المللی و دیگر کشورها ارائه شود.
«گئورک برگر» عکاس آلمانی نیز در رشته علوم دینی تطبیقی و تئاتر در آلمان و آمریکا تحصیل کرده و «دین» را موضوع اصلی برای عکس های خود انتخاب کرده است. برگزار سال ۱۹۸۸ از سوژه های مرتبط با ادیان مختلف در جهان عکاسی می کند، وی هشتمین عکاس برتر دنیا از دیدِ انجمن جهانی عکاسان است.
نشست تخصصی این نمایشگاه نیز با عنوان عکاسی در میانه امر واقع و ممکن: نگاهی تاریخی به رسانه ها با رویکرد «مستند سازی» یا «ارائه تصویری خیالی» روز چهارشنبه ۲۹ آذرماه از ساعت ۱۷:۳۰ با حضور دکتر «بوریس براوخیچ»، عکاس و ویراستار آلمانی کتاب مکاشفه و تماشا در محل موزه هنرهای معاصر سازمان فرهنگی اجتماعی و ورزشی شهرداری اصفهان برگزار می شود.
گفتنی است، علاقه مندان تا ۱۲ دی ماه از ساعت ۹ تا ۱۳:۳۰ و ۱۵ تا ۱۸ می توانند با مراجعه به موزه هنرهای معاصر اصفهان از آثار هانس گئورگ برگر هنرمند عکاس و پژوهشگر ادیان و اولین عکاسان ایرانی دیدن کنند.

نشست نگارگری «عشقنامه» در گالری نقش خانه

سی و هفتمین نشست تخصصی نگارگری و تذهیب با موضوع تحلیل و بررسی نمایشگاه «عشقنامه» در گالری نقش خانه برگزار می شود.
مسئول برگزاری سلسله نشست های تخصصی نگارگری و تذهیب با اعلام این خبر گفت: در این نشست با حضور امیرعباس محمدی راد، عضو هیئت علمی و استاد دانشگاه هنر اصفهان و مجید صادق زاده از اساتید پیشکسوت هنر نگارگری، آثار نگارگری و تذهیب «آرزو حسینی» تحلیل و بررسی می شود.
علی غلامی افزود: آثار آرزو حسینی تجربه هایی در عرصه تلفیق فضاهای نوگرایانه و مدرن با فضاهای سنتی است. این هنرمند که برگزاری نمایشگاه و کسب جوایز و عناوین مختلف در جشنواره های معتبر را در کارنامه هنری خود دارد، به ترتیب موفق به کسب سه رتبه نخست کشور در سال های ۱۳۸۰، ۱۳۹۳ و ۱۳۹۵ در رشته های نقاشی، تشعیر نهمین دوسالانه نگارگری و تشعیر جشنواره رضوی شده است.
وی یادآور شد: هم اکنون سه جلد کتاب با محوریت هنر نگارگری با اقتباس از مکتب اصفهان از این هنرمند در دست چاپ است. غلامی درباره زمان و مکان برگزاری این نشست گفت: علاقه مندان می توانند روز ۲۷ آذرماه ساعت ۱۷ در مجتمع فرهنگی هنری سوره، گالری نقش خانه مهمان سی و هفتمین نشست تخصصی نگارگری و تذهیب باشند.

زندگی زیبا

سه‌شنبه ۲۸ آذر ۱۳۹۶
۳۰ ربیع الاول ۱۴۳۹
سال سیزدهم | ضمیمه شماره ۳۰۹۷
پرتیراژترین روزنامه استان اصفهان
شماره ۴۵۶ | ۸ صفحه

ISFAHAN-E-ZIBA
Vol.13 | No.3097
TUESDAY.19 DEC 2017
ISSN 2423754-X

WWW.ISFAHANZIBA.IR

عکس از حمیدرضا نیکومرام

تهدید خروج جشنواره بین المللی فیلم کودک و نوجوان از اصفهان همچنان ادامه دارد

سینمای کودک اصفهان، تشنه یک درایت مسئولانه

۱۶

مسابقه دانستنی‌های بازی درمانی ۱۴

گردشگری + ۱۳

خاله عصمت جاذبه گردشگری معدن نخلک!

ژئوتوریسم ایران با وجود پتانسیل قوی که در خود نهان کرده، هنوز تا جایگاه واقعی خود فاصله بسیاری دارد. بخشی از این تقصیر به دلیل عدم علاقه گردشگران به ژئوتوریسم و تورهای علمی و تحقیقاتی است...

سبک + ۱۴

طبیعت رنگ‌های نقاشی برپارچه

یکی از هنرهای بسیار زیبا و مدرن نقاشی برروی پارچه است. این هنر که اخیرا بسیار باب شده است لم خاصی دارد که توجه به آن ضروری است. از طرف دیگر آشنایی با طبیعت رنگ های مورد استفاده برای پارچه ها بسیار جالب است...

محیط زیست + ۱۸

محله‌ای بدون زباله

مدیریت مواد زائد جامد امروزه به عنوان یکی از مهم‌ترین دغدغه های جوامع بشری مطرح است. افزایش حجم زباله ها از یک سو و تنوع و گوناگونی آنها از سوی دیگر بر پیچیدگی نحوه جمع‌آوری و دفع آنها می افزاید. گسترش علوم و فن آوری در زمینه های مختلف شیمی، فیزیک، پزشکی و... موجب ورود انواع زباله های خطرناک...

همه شما به «نون و پنیر و بازی» دعوتید

جنگ ربات‌ها در شهر

سعید امامی ابرقویی

یکی از پربحث‌ترین مباحث امروزی در آموزش خلاقیت بوده و ایجاد تحولات بنیادی و توسعه پایدار و هدفمند یکی از دستاوردهای جامعه خلاق است. لزوم آنکه بتوان خلاقیت را به‌صورت نهادینه در جامعه گسترش داد، توجه به آن و آموزش آن از سنین پایه است. بازی‌ها در آموزش خلاقیت نقش به سزایی را ایفا می‌کنند و برخی آن را نه‌تنها بهترین بلکه تنها راه شکوفایی استعدادها در سنین کودکی می‌دانند. خانه خلاقیت و بازی‌های فکری سازمان فرهنگی، اجتماعی و ورزشی شهرداری اصفهان یکی از پیشگامان برنامه‌هایی در راستای افزایش خلاقیت برای کودکان در شهر است.

حال جشنواره «نون و پنیر و بازی» سومین مرحله خود را تجربه می‌کند، این جشنواره که چهارشنبه هر هفته در خانه خلاقیت و بازی های فکری انجام می شود، این بار به بازی ربات‌ها اختصاص داشت. این بازی که ربات مدافع نام داشت، بسیار مورد استقبال قرار گرفت. یکی از نکات مهم در «نون و پنیر و بازی» همراهی خانواده‌ها بوده. امروزه با توجه به درگیری خانواده‌ها این امکان کمتر پیش می آید تا خانواده‌ها به همراه کودکان به بازی بپردازند. این امکان در محیطی به دور از خانه سبب می شود تا امنیتی از حضور خانواده‌ها در دل کودکان نقش ببینند. همراهی خانواده‌ها بسیار موجب شادی کودکان شده بود، آن‌گونه که حتی بازی جذاب رباتیک هم نمی‌توانست شادی آنها را مخفی کند، حتی در مراحلی می شد شادی آنها را در به مشارکت کشیدن والدین دید. اولین مرحله با ساخت ربات با قطعاتی آغاز شد که در هنگام ورود به کودکان تحویل شده بود، کودکان براساس خلاقیت و ابتکار خود قطعات ربات را به هم متصل کردند، خانواده‌ها نیز سعی می‌کردند تا آنها را راهنمایی کنند. کم‌کم ربات ها شکل گرفتند، با آنکه مواد اولیه ربات ها شبیه هم بود و همگی از چهار چرخ و یک بدنه کوتاه تشکیل شده بود، اما هر یک شکلی منحصر به فرد داشت، می شد نتیجه خلاقیت را دید و با تمام وجود حس کرد. زمان که به پایان رسید کودکان برای آزمایش ربات های خود و نصب موتور پیش کارشناسانی رفتند که در طول ساخت ربات آنها را همراهی کرده بودند و برای نبرد آماده شدند. قرعه‌کشی که آغاز شد، کودکان ربات های خود را پای میز مبارزه بردند.

هر کس موفق می شد ربات حریف را برای سه مرتبه از میز خارج کند، برنده مسابقه می شد. کودکان دسته های بازی را در دست می‌گرفتند و به سوی حریف حمله می‌کردند، شور و هیجان به اوج خود رسید. کودکان آن چنان مسالمت‌آمیز با هم به رقابت می پرداختند که می شد از آنها درس گرفت. با آنکه ساخت ربات ها در کمتر از یک ساعت انجام شد، مسابقات در حدود چهار ساعت به طول انجامید. کودکانی که در مراحل اول حذف شده بودند تا آخر برنامه باقی ماندند و دوستان خود را تشویق کردند. مسابقات در دو رده سنی انجام شد و از هر گروه سه نفر به عنوان برنده انتخاب شدند. برای کودکان برخلاف رقابت های بزرگسالان جایزه اهمیت نداشت، آنها ایستادند و دوستان خود را تشویق کردند. دوستی ها شکل گرفت و انگیزه ها اوج پیدا کرد. عده‌ای که برای اولین بار با مرکز خلاقیت و بازی های فکری آشنا شده بودند مکانی برای تفریح پیدا کرده بودند. محمدرضا شیرانی، مدرس رباتیک این برنامه و ایده پرداز این مسابقه رباتیک، اظهار داشت: این بازی خلاقیت کودکان را به شدت بالا می برد، رباتیک علمی است که به واسطه آن افراد با علوم دیگری آشنا می شوند و این امر به آنها کمک می کند تا با علوم آشنایی پیدا کنند. وی در ادامه با بیان اینکه یادگیری رباتیک محدود به سن نیست، گفت: افراد از کودکی تا حدود ۴۰ سالگی به این رشته علاقه‌مند هستند و این امر سبب می شود تا روحیه ابتکار در افراد رشد پیدا کند. مکانیک، برق و کامپیوتر در این رشته حضور دارد و اطلاعات فرد را بالا می برد. در انتهای این برنامه از «دارا» ایده پرداز این بازی تجلیل شد، آنچه به یاد ماند، دوستی هایی بود که برای کودکان به وجود آمد، حتی فرصتی پیش آمد تا خانواده‌ها نیز با هم آشنا شوند و این مواجهه در دنیای امروزی بسیار ارزشمند بود.

شبکه های + اجتماعی

تلگرام را ۲۰ میلیارد دلار هم نمی‌فروشم

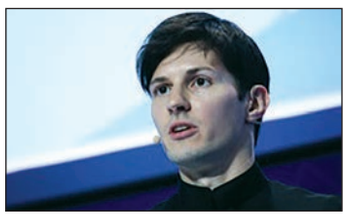

موسس تلگرام با افتتاح دفتر جدید خود در دبی اعلام کرد این پیام‌رسان محبوب موبایلی را نمی‌فروشد، حتی اگر ۲۰ میلیارد دلار هم پیشنهاد دهند. خبرنگار بلومبرگ از دوروف درباره پیشنهاد واتس‌اپ و اسکایپ برای خرید تلگرام به طور غیر مستقیم پرسید که وی با صراحت اعلام کرد تلگرام فروشی نیست. وی ارزش فعلی تلگرام را بین سه تا پنج میلیارد دلار اعلام کرد اما تاکید کرد حتی اگر ۲۰ میلیارد دلار هم پیشنهاد دهند، آن را نمی‌فروشم.

وی دلیل نقل مکان کردن به دبی را آزاد بودن کمپانی از پرداخت مالیات اعلام کرد، هرچند وی تلاش کرده است تا شهروند کارائیب نیز شود.

دوروف افزود برایش بسیار جالب است که می بیند ایرانی ها چقدر علاقه‌مند به این پیام رسان هستند.

به گفته بلومبرگ بیش از ۴۰ میلیون کاربر از ۱۸۰ میلیون کاربر تلگرام، ایرانی هستند و بیش از نیمی از ترافیک اینترنت در ایران به دلیل بسته بودن فیس‌بوک و توئیتر، در اختیار این شبکه پیام رسان موبایلی است.

در اینستاگرام هشتگ‌ها را هم دنبال کنید

شبکه اجتماعی اینستاگرام در حال حاضر به کاربران اجازه می دهد هشتگ ها را هم دنبال کنند. طبق آنچه این شبکه اعلام کرده، دنبال کردن یک هشتگ تفاوتی با دنبال کردن دوستانتان نخواهد داشت.

برای پیدا کردن یک هشتگ باید آن را جست‌وجو کنید یا در یک پست با دیدن آن هشتگ، آن را لمس کنید.

با باز کردن صفحه مربوط به یک هشتگ گزینه‌ای را خواهید دید که به شما امکان می دهد هشتگ مربوطه را دنبال کنید. وقتی یک هشتگ را دنبال کنید جدیدترین مطالب آن هشتگ در فید شما نمایش داده می شود؛ همچنین جدیدترین استوری های مربوط به آن هشتگ را در بخش استوری های خود می بینید. باید این نکته را هم در نظر داشته باشید که دنبال نکردن یا آنفالو کردن یک هشتگ مشخص هم به همان سادگی فرآیند دنبال کردن با یک بار لمس اتفاق خواهد افتاد.

تازه های + فناوری

پپسی مشتری کامیون برقی تسلا شد

شرکت تسلا چند وقت پیش کامیون برقی (Semi Truck) خودش را هم معرفی کرد.

محصولی هیجان‌انگیز و جذاب که به نظر می‌رسد نظر شرکت‌های بزرگ را هم به سمت خودش جلب کرده است.

براساس اطلاعات منتشر شده، شرکت پپسی قصد دارد ۱۰۰ عدد از این کامیون‌های برقی را خریداری کند.

این شرکت قصد دارد با خرید کامیون‌های تسلا در مصرف سوخت سرفه‌جویی کند.

براساس اطلاعات منتشر شده قیمت هر کامیون برقی تسلا ۱۵۰ هزار دلار خواهد بود

شرکت پپسی برای هر دستگاه از این کامیون‌های برقی مبلغ ۲۰ هزار دلار پیش پرداخت به شرکت تسلا داده است که جمع این مبلغ دو میلیون دلار می‌شود. براساس اطلاعات منتشر شده قیمت هر کامیون برقی تسلا ۱۵۰ هزار دلار خواهد بود و شرکت پپسی برای خرید ۱۰۰ دستگاه از این کامیون باید ۱۵ میلیون دلار پرداخت کند.

شرکت پپسی قصد دارد با انجام این کار میزان تولید گازهای گلخانه‌اش را کاهش دهد.

گفته شده این شرکت می‌خواهد تا سال ۲۰۲۰ میزان تولید گازهای گلخانه‌ای خودش را ۲۰ درصد کاهش دهد.

این احتمال وجود دارد که در سال‌های آینده شرکت‌های دیگری هم به فکر خرید کامیون‌های تسلا بیافتند.

از آنجایی که کاهش گازهای گلخانه‌ای در چند سال گذشته بسیار مورد توجه کشورها قرار گرفته، قطعا در طول سال‌های آینده اتومبیل‌های برقی مورد توجه افراد بیشتری قرار می‌گیرند.

منبع: theverge

کلاه اسپیکردار آتاری چیست؟

پیش‌فروش کلاه مجهز به اسپیکر آتاری به قیمت ۹۹ دلار آغاز شد. به گزارش خبرآنلاین، برند معروف آتاری و سازنده کنسول خاطره انگیزی با همین نام که پس از سال‌ها دوباره به بیزینس بازگشته، کلاه اسپیکرداری را عرضه کرده است که اسپیکر بلوتوثی را در خود جای داده است و از دوم ژانویه به دست مصرف‌کنندگان می‌رسد.

فناوری صوتی کوالکوم به نام cVc، اکولایزر ۵ باندی، توزیع پیشرفته صوت A2DP، پروفایل هدست HSP v۱,۲؛ از مشخصات فنی این اسپیکر جاسازی شده زیر لبه کلاه است که در عکس‌های زیر مشاهده می‌کنید. برای استفاده از این کلاه محدودیتی تعریف نشده اما قطعا در مکان‌های عمومی بسته مانند داخل مترو و اتوبوس ممکن است استفاده از آن دچار محدودیت شود. همچنین مراسم خاصی برای کنسول جدید خانگی آتاری / Ataribox به قیمت ۲۵۰ تا ۳۰۰ دلار برگزار شد. آتاری با کس ماه ژوئن و در رخداد گیم E۳ رونمایی و عرضه عمومی آن از ژانویه ۲۰۱۸ آغاز خواهد شد.

مظنه

قیمت آپارتمان و خانه‌های فروشی

محله	متراژ(مترمربع)	قیمت(تومان)
بزرگمهر	۱۶۵	۶۰۰ میلیون
قائمیه	۱۲۰	۳۴۰ میلیون
آل‌محمد	۱۰۰	۳۰۰ میلیون
کشوری	۱۵۰	۲۷۰ میلیون
شیخ صدوق	۵۰	۲۱۰ میلیون
جی	۹۰	۲۰۵ میلیون
زینبیه	۱۰۰	۱۹۰ میلیون
رزمندگان	۷۵	۱۸۵ میلیون
گلزار	۷۵	۱۵۰ میلیون
هاتف	۷۰	۱۴۰ میلیون

بازار + مسکن

آخوندی کلید رونق مسکن را به دولت آینده می‌دهد؟

راهکارهای دولت از طریق ۹ ابزار مالی که عمدتا توسط وزارت راه و شهرسازی و سیستم بانکی برای تقویت عرضه و تقاضای مسکن ارائه شده به دلیل حباب قیمت مسکن با کندی پیش می‌رود؛ اما می‌تواند در دولت‌های بعد به نتیجه برسد. به گزارش ایسنا، از زمانی که عباس آخوندی سکان وزارت راه و شهرسازی را سال ۱۳۹۲ و در ابتدای دولت تدبیر و امید در دست گرفت، بخش مسکن به دلیل حباب قیمت ناشی از تصمیمات کلان اقتصادی دولت‌های نهم و دهم در رکود قرار داشت. دولت تدبیر و امید برای غلبه بر رکود بخش ساختمان به تدریج ۹ ابزار مالی در جهت تقویت عرضه و تقاضا ارائه کرد که با توجه به دیرپذیر بودن بازار مسکن، ثمردهی این ابزارها احتمالا به دولت سیزدهم می‌رسد. از جمله ابزارهای بانکی، صندوق پس‌انداز مسکن یکم بود که از ابتدای سال ۱۳۹۴ تاکنون بیش از ۳۰۰ هزار نفر برای دریافت این نوع تسهیلات ثبت نام کرده‌اند که خود منبع مالی مناسبی برای تقویت بازار مسکن در سال‌های آینده خواهد بود. راهکار دیگر صندوق سرمایه‌گذاری زمین و ساختمان است که روز شنبه اولین پروژه تحت پوشش این صندوق با عنوان «نسیم» توسط عباس آخوندی مورد بهره‌برداری قرار گرفت. صندوق‌های سرمایه گذاری املاک و مستغلات نیز راهکار دیگر دولت است. این صندوق‌ها نوعی سرمایه گذاری است که به منظور کسب سود، سبدی از دارایی‌های مبتنی بر املاک و مستغلات را خرید، ایجاد و در بازار اجاره اداره می‌کند. دولت برنامه‌ریزی دیگری را از طریق حساب‌های امانی در دستور کار قرار داده است. توسعه تامین مالی بخش مسکن، نظام مند کردن بازار پیش فروش مسکن و کاهش تخلفات احتمالی در بخش پیش فروش مسکن و در نهایت جلوگیری از ضرر و زیان به پیش خریداران و پیش فروشندگان، کارکردهای این حساب‌ها محسوب می‌شود. دیگر امکانی که دولت یازدهم برای اولین بار در اقتصاد کشور از آن استفاده کرد انتشار اوراق رهن ثانویه بود که بانک مسکن سال گذشته در اولین گام ۳۰۰ میلیارد تومان از طریق آن به دست آورد. لیزینگ مسکن نیز به منظور تامین مالی اقشار با درآمد متوسط به بالا راه اندازی شده است. دستورالعمل اجرایی تاسیس شرکت های لیزینگ در تاریخ ۱۳۹۵/۱۰/۱۴ به تصویب شورای پول و اعتبار رسیده است. همچنین در دولت یازدهم توسعه ای شدن بانک مسکن در دستور کار این بانک قرار گرفت. این تصمیم به منظور کمک به اجرای سیاست های توسعه ای دولت در بخش مسکن با تاکید بر تامین مسکن اقشار کم درآمد اتخاذ شد. پیش نویس مصوبه توسعه ای شدن بانک مسکن به هیئت دولت ارسال شده و دستورالعمل توسعه ای شدن بانک مسکن نیز در شورای پول و اعتبار در دست بررسی است. موسسات پس انداز و تسهیلات مسکن، اقدام دیگری بود که دولت برای افزایش قدرت وام دهی به کار گرفت. طرح های تجاری ارائه شده در سه استان اصفهان، فارس، بوشهر و همچنین سواحل مکران جهت راه اندازی این موسسات توسط شرکت تامین سرمایه بانک مسکن در دست بررسی است. همچنین صندوق پس انداز یکم به عنوان یکی از برنامه‌های اثربخش با رویکرد خودکفایی این صندوق در دستور کار بانک مسکن قرار گرفت. تامین منابع مالی با استفاده از سیستم مبتنی بر پس انداز و ارائه تسهیلات ارزان قیمت به خانوارهای با درآمد متوسط، کارکردی است که برای این صندوق پیش بینی شده است. برنامه ریزی دیگری که دولت روی آن حساب کرد افزایش سرمایه بانک مسکن از طریق بازگشت تسهیلات مسکن مهر است.

این برنامه با هدف افزایش قدرت وام دهی در بخش مسکن توسط تنها بانک تخصصی حوزه مسکن ارائه شده است.

در این شرایط عمده ابزارهای ارائه شده توسط وزارت راه و شهرسازی برای تقویت بازار مسکن روند کندی را طی می‌کنند که ممکن است اثرات آن در دولت فعلی ملموس نشود؛ اما می‌تواند شالوده را برای ایجاد نظام سرمایه‌ای خوداتکا، به دور از التهاب و هیجانات سیاسی و اقتصادی در دولت آینده فراهم کند.

افزایش قیمت برنج خارجی در بازار

میزان: رئیس اتحادیه بنکداران با اشاره به افزایش ۱۵ درصدی برنج خارجی در بازار گفت: در سال جاری رقمی بالغ بر یک میلیون و ۶۶ هزار تن برنج به کشور وارد شده که این رقم از نیاز یک ساله کشور به برنج وارداتی بیشتر است.

قیمت هرشانه تخم مرغ در بازار

میزان: روند صعودی قیمت تخم مرغ همچنان ادامه دارد و قیمت هرشانه تخم مرغ به ۱۵ هزار و ۶۰۰ تومان رسیده است. این در حالی است که مقرر شده بود تخم مرغ با قیمت تنظیم بازار در میادین با قیمت هرشانه دو هزار و ۵۰۰ تومان عرضه شود.

افزایش واردات گوشت در هشت ماه نخست سال

ایسنا: براساس آمار رسمی منتشر شده از سوی وزارت جهاد کشاورزی در هشت ماهه نخست امسال بیش از ۸۷ هزار و ۷۸۰ تن گوشت قرمز از کشورهای مختلف وارد شده است که از نظر وزنی ۴۶،۵۲ درصد و از نظر ارزشی ۵۵،۳۶ درصد رشد را نسبت به سال گذشته نشان می‌دهد.

قیمت هندوانه در آستانه شب یلدا

اصفهان زیبا: با نزدیک شدن به شب یلدا، تقاضا برای بعضی میوه ها همانند هندوانه افزایش می یابد. در حالی که میدان میوه و تره بار اصفهان نرخ هندوانه را زیر نظر اتحادیه و براساس عرضه و تقاضا عنوان کرده است، در تهران هر کیلو هندوانه به قیمت ۱۰۰۰ تومان عرضه می شود.

بازار مسکن اصفهان از ۱۸ تا ۲۴ آذر چه وضعیتی داشت؟

آپارتمان در آستانه گرانی

گزارش بازار مسکن هر سه شنبه در اصفهان زیبا

سعید غفاری

هفته چهارم آذر یعنی از ۱۸ تا ۲۴ آذر بازار مسکن اصفهان در انحصار آپارتمان‌های ارزان‌قیمت بود. تعداد آپارتمان‌های ارزانی که در این هفته برای فروش به مشاورین املاک شهر سپرده‌شدند از تمام آپارتمان‌های ارزان پاییز بیشتر است به همین دلیل میانگین قیمت آپارتمان‌های فروشی در این هفته نسبت به هفته‌های گذشته پایین‌تر بود. در بازار خانه نیز فعلا حجم عرضه پایین است و صاحب‌خانه‌های زیادی اصلا راضی به فروش ملک خود نمی‌شوند. با این وجود تعداد آپارتمان‌های فروشی ارزان قیمت طی هفته گذشته آنقدر زیاد بود که خانه‌های فروشی بازار مسکن در حاشیه قرار داشتند.

بازار خرید و فروش

متوسط قیمت آپارتمان‌های فروشی شهر اصفهان در ادامه روند نزولی سه هفته گذشته، در هفته چهارم آذر نیز کاهش پیدا کرد و از ۵۲۴ میلیون تومان به ۳۰۳ میلیون تومان رسید. جالب است بدانید که در سال ۹۶ میانگین قیمت آپارتمان در شهر اصفهان هیچ زمانی به کمتر از ۳۰۰ میلیون تومان نرسیده است و عدد ۳۰۳ میلیون تومان نیز کمترین میانگین قیمت آپارتمان در یک سال گذشته است. بنابراین هفته چهارم آذر رکورد پایین‌ترین متوسط قیمت آپارتمان‌های فروشی شهر اصفهان را به دست می‌آورد و بهترین هفته در سال ۹۶ برای خرید آپارتمان بود. اما کارشناسان براین باورند این روند ادامه پیدا نمی‌کند و احتمالا هفته آینده قیمت‌ها افزایش می‌یابد.

ازطرفی میانگین قیمت خانه از ۵۳۵ میلیون تومان به ۶۲۰ میلیون تومان رسید، با این حال هفته چهارم آذر تنها هفته در چند ماه گذشته است که تقریبا هیچ خانه‌ای با قیمت بالاتر از یک میلیارد تومان در اصفهان برای فروش قرار نگرفته است. بیشتر خانه‌های فروشی در این هفته بین ۵۰۰ تا ۷۰۰ میلیون تومان قیمت‌گذاری شده بودند که از اطلاعات جدول شماره یک مشخص است:

تنها ۱۷ درصد از آپارتمان‌های فروشی شهر در هفته گذشته بیش از ۴۰۰ میلیون تومان قیمت‌گذاری شده‌اند، بنابراین از ۱۸ تا ۲۴ آذر از هر ۱۰۰ آپارتمان فروشی ۸۳ مورد قیمتی کمتر از ۴۰۰ میلیون تومان داشتند که شرایط ایده‌آلی برای متقاضیان به وجود می‌آورد، البته بعید است این شرایط ادامه داشته باشد، بنابراین اگر قصد خرید آپارتمان ارزان قیمت دارید، بهتر است زودتر اقدام کنید.

در مورد خانه‌های فروشی نیز همان طور که در بخش اول ادعا شد حجم بالایی از خانه‌ها در بازه ۴۰۰ تا ۷۰۰ میلیون تومان قرار گرفته‌اند، به همین دلیل میانگین ۶۲۰ میلیون تومان قیمت خانه نیز دقیقا در همین بازار قرار می‌گیرد؛ اما اکنون شرایط خوبی برای خرید خانه در بازار محیا نیست؛ زیرا نه در محله‌های لوکس و نه محله‌های پایین شهر خانه‌های زیادی برای فروش عرضه نمی‌شود و قیمت‌ها کمی به صورت کاذب بالاست. کارشناسان توصیه می‌کنند که اگر قصد خرید خانه دارید، بهتر است چند هفته منتظر بمانید تا بازار متعادل شود.

> مشکل اصلی این است که قیمت‌گذاری آپارتمان‌های نوساز در محله قائمیه برخلاف انتظارات است

بازار رهن و اجاره

بازار رهن و اجاره شهر اصفهان در هفته چهارم آذر تحت تاثیر آپارتمان‌هایی قرار گرفت که در مناطق لوکس اصفهان برای اجاره قرار گرفته‌اند. به همین دلیل میانگین قیمت رهن و اجاره در این هفته به ترتیب به بالاتر از ۴۰ میلیون و یک میلیون و ۵۰۰ هزار تومان رسید. در حالی که طی چند هفته گذشته همیشه میانگین قیمت رهن کمتر از ۳۰ میلیون و اجاره نیز از یک میلیون تومان کمتر بود. ولی در مناطق لوکس اصفهان برای اجاره یک آپارتمان معمولی دست کم به ۵۰ میلیون تومان پول رهن نیاز دارید درحالی که باید اجاره‌ای بالاتر از دو میلیون تومان بپردازید.

معمولا صاحب خانه‌ها در مناطق بالاشهر حاضر نمی‌شوند ملک خود را با رهن کامل به دست مستاجر بسپارند ولی برای رهن کامل آنها باید بودجه‌ای بالاتر از ۱۵۰ میلیون تومان بپردازید، درحالی که با این پول در خیلی از مناطق اصفهان می‌توان صاحب یک آپارتمان نوساز شد. بنابراین رهن کامل در مناطق لوکس اصفهان تقریبا انجام نمی‌شود.

بازار مسکن در مناطق مختلف شهر

قائمیه شلوغ‌ترین محله در بازار مسکن اصفهان طی هفته گذشته بود. تعداد آپارتمان‌های فروشی این منطقه در طول یک هفته به اندازه تعداد کل آپارتمان‌های بعضی از مناطق اصفهان طی سه ماه گذشته است و همگی تقریبا شرایط یکسانی دارند.

به عنوان مثال درصد بالایی از آپارتمان‌های فروشی این منطقه نوساز هستند و بر روی آنها وام فروش قرارداده‌اند. محله قائمیه از جمله مناطقی است که سرمایه‌گذاران توجه ویژه‌ای به آن داشته‌اند و ساختمان‌های نوساز زیادی در آنجا ساخته شده که می‌توانند هزاران نفر را اسکان دهند. ولی به دلیل ساخت بدون برنامه اکنون همگی به اتفاق خالی هستند و سرمایه‌گذاران در این روزها متحد شده‌اند تا با هر ترفندی آپارتمان‌های خود را به فروش برسانند.

مشکل اصلی این است که قیمت‌گذاری آپارتمان‌های نوساز در محله قائمیه برخلاف انتظارات است. مثلا همه انتظار دارند که در این محله آپارتمان ارزان قیمت عرضه شود ولی بعضی از این آپارتمان‌ها تا ۴۰۰ میلیون تومان قیمت‌گذاری شده‌اند و بیشتر متقاضیان حاضر نیستند برای خرید یک آپارتمان در محله قائمیه ۴۰۰ میلیون تومان پول بدهند. به هرحال طی هفته گذشته تعداد آپارتمان‌های فروشی قائمیه در مقایسه با مناطق دیگر اصفهان در صدر قرار داشت.

نام هفته چهارم آذر: آپارتمان ارزان‌تر از همیشه

اتفاق خاص بازار مسکن اصفهان در هفته چهارم آذر قیمت پایین آپارتمان‌های فروشی بود. از ۱۸ تا ۲۴ آذر آنقدر آپارتمان‌های ارزان قیمت زیادی در بازار اصفهان عرضه شد که بی‌سابقه است.

حتی تعداد آپارتمان‌هایی که کمتر از ۲۰۰ میلیون تومان قیمت دارند نیز در این هفته زیاد بود؛ اما بیشتر آپارتمان‌ها در رده قیمتی ۲۰۰ تا ۴۰۰ میلیون تومان قرار می‌گرفتند.

درحالی که میانگین قیمت آپارتمان‌های فروشی شهر طی آذر بالاتر از حد انتظار بود. البته کارشناسان پیش‌بینی می‌کردند که متوسط قیمت آپارتمان کاهش پیدا کند ولی نه تا این حد!

میانگین قیمت آپارتمان‌های فروشی اصفهان این هفته برابر بود با ۳۰۳ میلیون تومان که یک رکورد است و بعید به نظر می‌رسد از این کمتر شود. طی سال‌های گذشته به ندرت میانگین قیمت آپارتمان‌های فروشی یک هفته به عددی کمتر از ۳۰۰ میلیون تومان رسیده است.

با توجه به این مسئله بدون شک آپارتمان در هفته‌های آینده بیش از این ارزان نخواهد شد و در مقابل احتمال افزایش قیمت وجود دارد.

مشاوران املاک توصیه می‌کنند افرادی که قصد خرید ملک ارزان قیمت به خصوص آپارتمان را دارند بهتر است زودتر دست به کار شوند، زیرا شاید تا چند ماه دیگر آپارتمان‌های ارزان قیمت شهر چنین تنوعی بالایی نداشته باشند، ضمن اینکه تمام پیش‌بینی‌ها بر افزایش قیمت ملک تا پایان سال دلالت دارد. بررسی‌ها نشان می‌دهد که نوسانات ارزی، قیمت کالاهایی مانند سیمان، شن، آجر، آهن و در واقع تمام اجزای تشکیل دهنده بنا را تا ۱۵ درصد در بازار آزاد تغییر داده است و به دنبال آن انتظار می‌رود که قیمت ملک نیز افزایش پیدا کند.

پیش از این کارشناسان پیش‌بینی می‌کردند که در نیمه دوم امسال مسکن ۱۰ درصد گران شود ولی پس از نوسانات ارزی گمانه‌زنی‌ها نشان می‌دهد که ممکن است مسکن تا ۲۰ درصد گران شود.

با توجه به این مسئله میانگین قیمت ۳۰۳ میلیون تومانی هفته چهارم آذر نشان می‌دهد که اکنون یکی از بهترین زمان‌ها در سال برای خرید به خصوص برای آپارتمان‌های ارزان قیمت است. افزایش قیمت ملک خواه یا ناخواه اتفاق خواهد افتاد.

جدول شماره یک

بازه قیمتی(تومان)	آپارتمان	خانه
کمتر از ۲۰۰ میلیون	٪۲۴	-
۲۰۰ تا ۴۰۰ میلیون	٪۵۹	٪۳
۴۰۰ تا ۷۰۰ میلیون	٪۱۲	٪۶۵
بیشتر از ۷۰۰ میلیون	٪۵	٪۳۲

بازارهای + روز

ارز	قیمت	تغییر(درصد)
دلار	۴۱،۷۸۰	-۵۰(٪۰،۱۲)
یورو	۵۰،۰۶۰	۱۰(٪۰،۰۲)
پوند	۵۷،۱۹۰	-۷۰(٪۰،۱۲)
درهم	۱۱،۶۱۰	۰(٪۰،۰)
فرانک	۴۳،۳۰۰	-۱۰۰(٪۰،۲۳)

سکه و طلا	قیمت	تغییر(درصد)
بهار آزادی	۱۳،۶۱۰،۰۰۰	۰(٪۰،۰)
طرح امام(ره)	۱۳،۸۸۷،۰۰۰	۴۸،۰۰۰(٪۰،۳۵)
نیم سکه	۶،۸۷۰،۰۰۰	۰(٪۰،۰)
ربع سکه	۳،۹۸۷،۰۰۰	۱۰،۰۰۰(٪۰،۲۵)
گرم طلا ۱۸ عیار	۱،۲۸۰،۶۱۰	۹۳۰(٪۰،۰۷)

بورس تهران	شاخص	تغییر(درصد)
شاخص کل	۹۵،۴۷۷	-۱۲۳(٪۰،۱۳)
شاخص قیمت (وزنی-ارزشی)	۳۰،۶۰۱	-۳۹(٪۰،۱۳)
شاخص بازار اول	۶۸،۰۴۱	-۱۶۴(٪۰،۲۴)
شاخص بازار دوم	۲۰۲،۱۵۰	۱۴۸(٪۰،۰۷)
فرابورس	۱۰۶۹	۵،۲(٪۰،۵۲)

بورس جهانی	شاخص	تغییر(درصد)
نزدک آمریکا	۶۹۳۷	-
داوجونز	۲۴۶۵۲	-
اس اند پی ۵۰۰	۲۶۷۶	-
نیکی ژاپن	۲۲۵۵۳	-
شانگهای چین	۳۲۶۶	-

ترین‌های + هفته

ترین‌های آپارتمان

گران‌ترین آپارتمان: یک آپارتمان ۱۹۵ متری در محله ناژوان با سن ساختی کمتر از ۱۰ سال و قیمت یک میلیارد و ۷۰۰ میلیون تومان

ارزان‌ترین آپارتمان: یک آپارتمان ۶۵ متری در محله آتشگاه با سن ساختی بیش از پنج سال و قیمت ۱۳۰ میلیون تومان

ترین‌های خانه

گران‌ترین خانه: یک خانه ۲۳۰ متری در محله کاوه با سن ساختی بیش از دو سال و قیمت ۷۵۰ میلیون تومان

ارزان‌ترین خانه: یک خانه ۱۵۰ متری در محله سه راه ملک شهر با سن ساختی کمتر از هشت سال و قیمت ۳۸۰ میلیون تومان

ترین‌های بازار اجاره بها

بیشترین قیمت رهن: یک آپارتمان ۱۳۵ متری در محله ناژوان با قیمت رهن ۱۳۵ میلیون تومان

بیشترین اجاره: یک آپارتمان ۱۳۰ متری در محله نظربا اجاره ماهیانه چهار میلیون تومان

ترین‌های متراژ

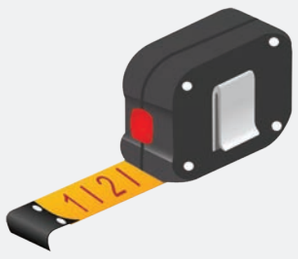

بزرگ‌ترین آپارتمان فروشی: یک آپارتمان ۳۰۰ مترمربعی در خیابان باهنر

بزرگ ترین خانه فروشی: یک خانه ۴۱۰ مترمربعی در مدرس

ترین‌های عمربنا

قدیمی‌ترین آپارتمان: یک آپارتمان با عمری ۱۹ ساله در محله زینبیه

قدیمی‌ترین خانه: یک خانه با عمری بیش از ۲۷ سال در محله جی

خبر + میراث

ایجاد شهرک‌ها و دهکده‌های صنایع‌دستی

مشاور معاونت صنایع‌دستی سازمان میراث‌فرهنگی، صنایع‌دستی و گردشگری ازبرنامه‌ریزی برای ایجاد شهرک صنایع‌دستی در شهرها و دهکده‌های جهانی صنایع‌دستی در ایران خبرداد. به گزارش ایرنا ویدا توحدی اظهار کرد: با توجه به اینکه ایران اکنون رتبه اول شهرها و دهکده‌های جهانی صنایع‌دستی در دنیا را دارد به منظور حمایت هرچه بیشتر از هنرمندان فعال در این شهرها و دهکده‌های جهانی و تقویت زیرساخت‌های تولید، فروش و صادرات در این مناطق، شهرک‌های صنایع‌دستی برای اولین بار ایجاد می‌شود. وی افزود: براساس مصوبه شورای عالی میراث‌فرهنگی، دستگاه‌های مختلف اجرایی موظف به همکاری با سازمان میراث‌فرهنگی، صنایع‌دستی و گردشگری برای تقویت زیرساخت‌های شهرها و دهکده‌های جهانی صنایع‌دستی هستند. توحدی گفت: براساس بند ب ماده ۹۸ برنامه ششم توسعه نیز سازمان میراث‌فرهنگی، صنایع‌دستی و گردشگری موظف است به منظور حفظ و صیانت از میراث‌فرهنگی اقدامات لازم را با همکاری و هماهنگی سایر دستگاه‌های اجرایی ذی‌ربط شناسایی، مستندسازی، حفاظت و مرمت و معرفی میراث‌فرهنگی اعم از ملموس و ناملموس، میراث طبیعی، ایجاد شهرهای جهانی صنایع‌دستی و احیای هنرهای سنتی در حال زوال در حوزه فرهنگ و تمدن ایرانی و ثبت در فهرست میراث جهانی را طبق بودجه سنواتی به عمل آورد. مشاور معاونت صنایع‌دستی سازمان میراث‌فرهنگی، صنایع‌دستی و گردشگری عنوان کرد: ایجاد شهرک‌های صنایع‌دستی در شهرها و دهکده‌های جهانی صنایع‌دستی برای اولین بار در ایران انجام می‌شود و این مهم می‌تواند به تامین زیرساخت‌های شهرها و دهکده‌های جهانی صنایع‌دستی در ایران که روندی روبه‌رشد دارد، کمک کند. به گزارش ایرنا اخیرا با ثبت اسامی دو شهر مریوان (کردستان) و سیرجان (کرمان) و روستای کلپورگان (سیستان و بلوچستان) در شورای جهانی صنایع‌دستی، ایران با شش شهر و یک دهکده جهانی در رتبه اول دنیا در این صنعت ایستاد. پیش از این مشهد به عنوان شهر جهانی گوهرسنگ‌ها، لالجین به عنوان شهر جهانی سفال، اصفهان به عنوان شهر جهانی صنایع‌دستی و تبریز به عنوان شهر جهانی فرش دستباف ثبت جهانی شده بود. کلپورگان، نخستین دهکده است که به ثبت جهانی رسیده است.

آیا تصمیم ادغام دو معاونت به تهران می رسد

انحلال معاونت گردشگری سازمان میراث؟!

طرح ادغام معاونت گردشگری با معاونت سرمایه‌گذاری و به تعبیری انحلال معاونت گردشگری اگرچه در برخی از استان‌ها اجرایی شده؛ اما هنوز در سازمان کل به نتیجه قطعی نرسیده است.

به گزارش مهر، زمزمه‌های ترکیب معاونت گردشگری و معاونت سرمایه‌گذاری سازمان میراث فرهنگی قوت بیشتری به خود گرفته است. از طرفی طرح تبدیل این سازمان به وزارتخانه گردشگری که توسط نمایندگان مجلس تهیه شده، قرار است در صحن علنی مجلس به بحث و بررسی گذاشته شود و از سوی دیگر با آمدن سعید اوحدی به بخش معاونت سرمایه‌گذاری سازمان میراث فرهنگی، نظرات به سوی او جلب شده و احتمال اینکه وی به عنوان وزیر پس از طرح وزارت خانه شدن مجلس معرفی شود، قوت گرفته است.

از سوی دیگر بررسی این موضوع که تهیه طرح‌های سرمایه‌گذاری در گردشگری، تکمیل طرح‌ها، ارائه مجوزهایی نظیر موافقت اصولی ساخت هتل‌ها و مراکز گردشگری دیگر همه برعهده معاونت سرمایه گذاری است و این معاونت است که بودجه بیشتری را نسبت به معاونت گردشگری می‌گیرد، باعث شده تا طرح ادغام این دو معاونت مطرح شود.

در این باره سازمان میراث فرهنگی جلسات محدود و مقدماتی برای بررسی آن داشته است. معاون گردشگری سازمان میراث فرهنگی به خبرنگار مهر، توضیح داد: این بحث از قبل مطرح بوده که باید تعداد معاونان سازمان کاهش پیدا کند. این بحث‌ها به بخش توسعه سازمان مربوط می‌شود و معاونت توسعه براساس کارکارشناسی جمع‌بندی می‌کند که چه ترکیبی در معاونت‌ها ایجاد شود. محمد محب خدایی گفت: سرمایه‌گذاری و زیرساخت، حوزه بزرگی است و تعدد حوزه‌های گردشگری هم زیاد است، محوریت گردشگری تنها یک حوزه نیست، این معاونت چتری بر سایر حوزه‌هاست؛ به عنوان مثال اگر درباره گردشگری سلامت صحبت می‌کنیم زیرساخت‌های آن مربوط به وزارت بهداشت است. زیرساخت‌های گردشگری تفریحی نیز در حوزه شهرداری‌هاست پس توسعه زیرساخت‌ها کار بسیار بزرگی است. دوستان در معاونت سرمایه گذاری در همه این حوزه‌ها فعالیت می‌کنند و ما در معاونت گردشگری باید تمرکزمان روی بحث توسعه حوزه بازار و جذب گردشگر باشد.

اگرچه محب خدایی توضیحاتی درباره این طرح ارائه کرد؛ اما احمد دانیالی معاون توسعه سازمان میراث فرهنگی در گفت‌وگو با مهر اظهار کرد: ما بنایی بر کوچک شدن سازمان نداریم. بخش‌نامه‌ای قبلا داده شده بود به همه سازمان‌ها و وزارتخانه‌ها که توجیه شوند معاونت‌ها را کمتر کنند.

هر کدام از سازمان‌ها نیز با توجه به قوانین و امور استخدامی توجیهات خود را بیان می‌کنند. توجیه ما هم این است که باید هر سه معاونت در سازمان میراث فرهنگی صنایع دستی و گردشگری باقی بماند. چون هر سه معاونت مورد نیاز است.

پتانسیل های ژئوتوریستی اصفهان

خاله عصمت؛ جاذبه گردشگری معدن نخلک!

احسان ناجی

ژئوتوریسم ایران با وجود پتانسیل قوی که در خود نهان کرده هنوز تا جایگاه واقعی خود فاصله بسیاری دارد، بخشی از این تقصیر به دلیل عدم علاقه گردشگران به ژئوتوریسم و تورهای علمی و تحقیقاتی است. این قضیه در اصفهان هم که پدیده های ژئوتوریسم و معادن بسیاری در نزدیکی خود دارد به چشم می خورد. در میان همه این پدیده ها معدن نخلک با وجود جذابیت تاریخی و ژئوتوریستی همچنان مهجور مانده است؛ اما می تواند با تغییراتی گام مهمی در صنعت گردشگری اصفهان بردارد.

رونق شاخه ژئوتوریسم به شرطی رخ خواهد داد که لزوم این سبک گردشگری برای مردم روشن شود تا جامعه گردشگران به دنبال کاوشگری و درک جدیدی از دنیای اطراف باشند و برای چنین سفرهایی اقدام کنند.

معدن نخلک از کجا تا کجا

معدن نخلک در نزدیکی شهر انارک واقع شده است. جالب است بدانید انارک را در نزدیکی نخلک ساخته‌اند؛ چرا که این معدن از دوره ساسانیان به استخراج نقره مشغول بوده است و در طول تاریخ پرفراز و نشیب خود ساکنان بسیاری داشته است. این سیر تاریخی را در خود معدن می توان مشاهده کرد. بخشی را توسط چهار تاقی قدیمی و بخش دیگری را از خانه های قدیمی موجود که اکثر آنها متروکه شده است. همین باغ ها و خانه های قدیمی از جذابیت های این معدن است. ضمن اینکه هفت نوع خرما در این معدن یافت می شود که البته نگهداری از نخل ها کمی مورد کم لطفی قرار گرفته است. آب های زیرزمینی که از معدن بالا می آید و بعد از استفاده در کارخانه در دریاچه ای کوچک جا خوش می کند به زیستگاه پرندگان در فصل زمستان بدل شده است. موزه سنگ کوچکی نیز در خود معدن وجود دارد که از سنگ تالوازم معدن تاریخی در آن یافت می شود. خود معدن هم از دو بخش تشکیل شده است. بخش قدیمی معدن که تا عمق پنجاه متری ادامه دارد و بخش جدید و در حال کار که تا عمق بالای دویست متر را با آسانسور طی می کند. برای هر کدام جذابیت های مختلفی وجود دارد مخصوصا وقتی که مدیریت مجموعه شما را به خوردن چای در چایخانه ای در عمق دویست متری دعوت می کند.

خاله عصمت رکن اصلی گردشگری معدن

جدای از تمامی مواردی که از جذابیت های معدن نام بردم مهم ترین عامل شهرت این معدن خاله عصمت است. پیرزنی که نزدیک به نود سال عمر دارد و از کودکی در این معدن مشغول به کار و ساکن بوده است. اکنون نیز مدیر و کارکنان معدن برای او احترام خاصی قائل هستند و هم صحبتی با او که شهرت خود را در برنامه ماه عسل کسب کرده برای همگان افتخاری بزرگ به شمار می رود. خاله عصمت با گردشگران مهربان است و به آنها اسپند چیده شده خود را می فروشد و هم صحبتی با او بخشی از جذابیت های منحصر به فرد این معدن است. خاله عصمت خود روایت کننده گوشه ای از تاریخ پرفراز و نشیب این معدن است و از زمانی می گوید که با کوه بری سنگ های معدن را به پایین می آورده است. هر سه فرزند او مهندس معدن شده و از کنار او رفته اند ولی خاله عصمت که جزیی از معدن به شمار می رود همچنان اینجا به دنبال عمر گرانقدری است که در اینجا گذرانده است. داستان او را از زبان خودش باید شنید. امیدوارم تورهای ژئوتوریستی در ایران خواهان و طرفدارهای زیادی پیدا کند و کاوش و کسب علم را با رفتار خود به کودکان بیاموزیم. در این صورت سرمایه ای که در بخش معادن وجود دارد می تواند برای گردشگری هم اختصاص یابد که البته گردشگران خارجی به دنبال آن به کشور سرازیر می شوند.

گردشگری + میراث

واگذاری خانه فاطمی اصفهان

سرپرست صندوق احیاء بناهای تاریخی در جریان بازدید از خانه فاطمی نائین اصفهان بر لزوم قرار گرفتن این بنا در لیست واگذاری های آینده این صندوق تاکید کرد.

پرهام جانفشان در جریان بازدید از اماکن تاریخی صندوق احیاء در استان اصفهان از خانه شیران و خانه فاطمی دو بنای این صندوق در اصفهان بازدید کرد.

بنای تاریخی و زیبای خانه محمد قلی شیران، از جمله اماکنی است که توسط صندوق احیاء برای مرمت و نجات بخشی به بخش خصوصی واگذار شده و هم اکنون سرمایه گذار این بنای در حال تهیه طرح مرمت آن است.

خانه فاطمی یکی دیگر بناهای دارای مجوز واگذاری این صندوق است که با تاکید پرهام جانفشان در جریان بازدید یاد شده، قرار است به عنوان یک فرصت سرمایه گذاری به منظور مرمت، احیاء و بهره برداری مدت معین در فرآیند واگذاری های آتی این صندوق قرار گیرد.

مطالعه و نقشه برداری ۱۳ بنای تاریخی

۱۳ بنا و یک گذر تاریخی در شهر بشرویه خراسان جنوبی و مطالعه و نقشه برداری شد. بشرویه یکی از شهرهای تاریخی استان خراسان جنوبی است که بافت تاریخی و فرهنگی آن که در مرکز شهر واقع شده مربوط به دوره صفوی تا دوره قاجار است. «کاظم شبنم زاده» مدیر پایگاه بافت تاریخی بشرویه با اعلام این خبر گفت: بشرویه یکی از شهرهای فرهنگی و تاریخی کشور است که به منظور ساماندهی و مستندسازی بناهای بافت تاریخی آن ۱۳ خانه و یک گذر تاریخی نقشه برداری و مطالعه شد.

وی افزود: این بناها مربوط به دوره صفویه و قاجاریه بوده که در محدوده بافت با ارزش تاریخی بشرویه واقع شده اند. بافت تاریخی بشرویه به شماره ۷۸۳۶ به تاریخ ۸۱/۱۲/۱۷ در فهرست آثار ملی ثبت شده است.

آگهی مزایده اجاره غرفه میدان امام علی (ع) شرکت تعاونی مصرف کارگران شهرداری اصفهان

شرکت تعاونی کارگران شهرداری اصفهان در نظر دارد نسبت به اجاره یک باب مغازه خود واقع در میدان امام علی (ع) محل سابق شرکت تعاونی به متراژ ۲۰۰ متر و با قیمت پایه حق الاجاره ماهیانه ۱۳۰/۰۰۰/۰۰۰ ریال اقدام نماید.

لذا از علاقه مندان دعوت بعمل می آید جهت دریافت اسناد مزایده در ساعات اداری به شرکت تعاونی کارگران شهرداری واقع در خیابان سروش خیابان مصلی مادی مرغاب مراجعه نمایند.

هیات مدیره شرکت تعاونی مصرف کارگران شهرداری

آگهی مزایده فروش — چاپ اول

سازمان خدمات موتوری شهرداری اصفهان در نظر دارد تعدادی از املاک خود را به شرح ذیل از طریق مزایده عمومی به فروش برساند

ردیف	شرح املاک	آدرس	متراژ (مترمربع)	قیمت پایه (ریال)
۱	آپارتمان	خیابان صمدیه غربی آپارتمان شماره ۱	۸۱/۲۷	۱/۷۸۷/۹۴۰/۰۰۰
۲	آپارتمان	خیابان صمدیه غربی آپارتمان شماره ۴	۱۰۳/۵۰	۱/۹۶۶/۵۰۰/۰۰۰
۳	دفترکار	خیابان جی خیابان همدانیان	۵۰/۰۳	۱/۹۲۶/۱۵۵/۰۰۰
۴	زمین مسکونی	خیابان امام خمینی خیابان فرگاز	۱۸۸/۸۰	۱/۰۹۵/۰۴۰/۰۰۰
۵	زمین مسکونی	خیابان امام خمینی خیابان فرگاز	۱۹۴/۷	۱/۱۸۷/۷۳۱/۰۰۰
۶	زمین مسکونی	خیابان امام خمینی خیابان فرگاز	۲۰۶/۶	۱/۲۶۰/۲۶۰/۰۰۰
۷	دفترکار	خیابان طالقانی - مجتمع الیاس	۵۰/۴۹	۳/۰۸۹/۹۸۸/۰۰۰
۸	آپارتمان مسکونی	خیابان آیت اله غفاری - مجتمع مسکونی کوثر - واحد a۴۳	۹۴	۱/۳۶۳/۰۰۰/۰۰۰
۹	آپارتمان مسکونی	خیابان آیت اله غفاری - مجتمع مسکونی کوثر - واحد a۵۳	۹۴	۱/۴۵۷/۰۰۰/۰۰۰
۱۰	واحد تجاری	چهارباغ بالا - مجتمع تجاری مبلمان شهری	۱۷/۸۰	۵/۶۹۶/۰۰۰/۰۰۰
۱۱	زمین مسکونی	خیابان ارغوانیه - کوی قضاوی - شماره موقت ۶	۲۴۹/۳۴	۲/۲۴۴/۰۶۰/۰۰۰
۱۲	زمین مسکونی	محله ناژوان - بن بست بوستان - شماره قطعه ۷	۲۹۱/۶۷	۱۸/۰۸۳/۵۴۰/۰۰۰

لذا از متقاضیان دعوت به عمل می آید جهت دریافت اسناد مزایده پس از درج آگهی به مدت ده روز به واحد دبیرخانه این سازمان واقع در خیابان سروش، خیابان مصلی، کوچه شاهزاده ابراهیم مراجعه و یا با شماره تلفن های ۴۴۴۵۶۰۶۰ و ۰۹۱۳۴۰۹۸۱۳۳ تماس حاصل نموده و از وب سایت این سازمان به نشانی اینترنتی www.isfahan.ir/khadamatmotori بازدید بعمل آورند.

سازمان خدمات موتوری شهرداری اصفهان

آگهی مزایده اموال غیرمنقول

اجرای احکام حقوقی شعبه دوم اصفهان در نظر دارد جلسه مزایده ای در خصوص پرونده اجرایی کلاسه ۹۶۱۷۳۶ ج/۲ له آقای سید حمید متحملیان و علیه آقای سعید سلیمی فرزند هوشنگ مبنی بر مطالبه مبلغ ۷/۲۰۵/۲۴۲/۵۰۰ ریال بابت محکوم به و هزینه های اجرایی و حق الاجرای دولتی در تاریخ ۹۶/۱۰/۲۶ ساعت ۱۱ صبح در محل اجرای احکام دادگستری اصفهان طبقه زیرزمین اتاق ۱۵ جهت فروش سرقفلی یک باب مغازه استیجاری با مشخصات مندرج در نظریه کارشناسی که ذیلا درج شده است موجر محل فوق اداره اوقاف اصفهان و اکنون در تصرف استیجاری محکوم علیه می باشد. توسط کارشناس رسمی دادگستری به شرح ذیل ارزیابی شده و نظریه وی مصون از تعرض طرفین واقع گردیده برگزار نماید. طالبین خرید می توانند ظرف ۵ روز قبل از جلسه مزایده به نشانی فوق مراجعه و از ملک بازدید و با همراه داشتن ۱۰ درصد بها به صورت نقد یا چک تضمین شده بانک ملی در وجه اجرای احکام حقوقی در جلسه مزایده شرکت نمایند پیشنهاد دهنده بالاترین قیمت برنده مزایده خواهد بود تسلیم ملک مورد مزایده پس از پرداخت تمام بهای آن صورت خواهد گرفت و هزینه های اجرایی بر عهده محکوم علیه می باشد. اوصاف سرقفلی مورد مزایده: یک باب واحد تجاری طلافروشی واقع در گوشه جنوب غربی محوطه سرای سنگتراش ها (طبقه همکف) جنب نمازخانه با مساحت حدود ۱۵ مترمربع و فضای مربوط به یک دستگاه راه پله فلزی گرد و به مساحت حدودی ۱/۳۴ مترمربع در طبقه همکف و طبقه فوقانی با سقف قوسی که از طریق پله مذکور دسترسی داشته و به مساحت حدودی ۱۳/۱ مترمربع می باشد. حداکثر ارتفاع مفید طبقه فوقانی ۱/۸۰ متر و حداقل ۱/۲۰ متر پوشش بدنه و سقف در همکف mdf، پوشش کف همکف سنگ، پوشش بدنه و سقف طبقه فوقانی گچ و کف سرامیک ۳۰×۳۰ می باشد. واحد تجاری دارای انشعاب برق تک فاز، ویترین و یک عدد اسپیلیت می باشد. محل موصوف به صورت وقف بوده و طی قرارداد اجاره رسمی در ید خواهان آقای سعید سلیمی قرار گرفته است. با توجه به مشخصات فوق الذکر مساحت، موقعیت و مشخصات ذکرشده و همچنین با در نظر گرفتن جمیع عوامل دخیل در موضوع کارشناسی بالاخص اوقافی بودن محل میزان سرقفلی این واحد (با در نظر گرفتن کلیه حقوق مکتسبه و تجاری) به مبلغ ۷/۸۰۰/۰۰۰/۰۰۰ ریال معادل هفتصد و هشتاد میلیون تومان ارزیابی و اعلام می گردد. ضمنا مطابق نامه اداره اوقاف انتقال سرقفلی مذکور منوط به پرداخت اجرای معوقه و جاری رقبه و همچنین ده درصد تفاوت سرقفلی بابت انتقال به نفع موقوفه خواهد بود. م الف/ ۲۹۱۰۶

شعبه دوم اجرای احکام حقوقی اصفهان

آگهی مزایده اموال منقول

اجرای احکام حقوقی شعبه اول اصفهان در نظر دارد جلسه مزایده ای در خصوص پرونده اجرایی کلاسه ۹۶۳۱۴۵ ج / اول له آقای حجت اله نبی زاده و علیه آقای محمد علی پور مبنی بر مطالبه مبلغ ۳۵۶۵۴۷۶۵۹ ریال بابت محکوم به و هزینه های اجرایی و حق الاجرای دولتی در تاریخ ۹۶/۱۰/۲۷ ساعت ۹ صبح در محل اجرای احکام دادگستری اصفهان طبقه زیرزمین اتاق ۱۵ جهت فروش اموال توقیفی که توسط کارشناس رسمی دادگستری به شرح ذیل ارزیابی شده و نظریه وی مصون از تعرض طرفین واقع گردیده برگزار نماید. طالبین خرید می توانند ظرف ۵ روز قبل از جلسه مزایده به نشانی اصفهان پارکینگ فرزانگان واقعدر بلوار فرزانگان بنیاد متعلق به نیروی انتظامی مراجعه و از اموال بازدید و با همراه داشتن ۱۰ درصد بها به صورت نقد یا چک تضمین شده بانک ملی در وجه اجرای احکام حقوقی در جلسه مزایده شرکت نمایند پیشنهاد دهنده بالاترین قیمت برنده مزایده خواهد بود تسلیم ملک مورد مزایده پس از پرداخت تمام بهای آن صورت خواهد گرفت و هزینه های اجرایی بر عهده محکوم علیه می باشد. لیست اموال مورد مزایده: از خودروی سواری تویوتا ب شماره انتظامی ۵۵۵ د ۲۸ ایران ۱۳ بازدید و به شرح ذیل اعلام نظر می گردد: ۱- بازدید از وضعیت ظاهری وقتی سواری به شماره انتظامی ۵۵۵ د ۲۸ ایران ۱۳ نوع سواری سیستم تویوتا تیپ کرولا ۱۸۰۰ شماره موتور ۲۶۸۴۹۷۸ فابریک شماره شاسی ۷۳۱۸۸۵۲۹ فابریک اطاق اصلی اصالت مورد تایید است. ۲- نقاط آسیب دیده و خسارت دیده سپرجلو، سپرعقب، چراغ جلو، چراغ عقب سمت چپ، گلگیر جلو و گلگیر جلو از سمت چپ، رکاب سمت چپ، دو درب سمت راست، داشبرد قسمتی سطحی، عاج لاستیک ها به میزان ۵۰ درصد فاقد زاپاس و رینگ زاپاس باطری فرسوده و غیر قابل استفاده فاقد بیمه شخص ثالث و بیمه بدنه. ۳- ارزیابی و قیمت گذاری: با توجه به وضعیت فعلی و ظاهری بدنه وقتی نقاط آسیب دیده مدل تیپ و شرایط روز بازار خرید و فروش به مبلغ چهل و یک میلیون تومان معادل چهارصد و ده میلیون ریال تمام کارشناسی و ارزیابی می گردد. م الف/ ۲۹۱۴۸

شعبه اول اجرای احکام حقوقی اصفهان

آگهی مزایده

اجرای احکام حقوقی شعبه اول اصفهان در نظر دارد جلسه مزایده ای در خصوص پرونده اجرایی کلاسه ۹۶۲۵۴۰ ج / اول له زهرا فهیم و علیه محمدرضا شیخی مبنی بر مطالبه مبلغ ۸۸۲۴۸۷۹۴۶ ریال بابت محکوم به و هزینه های اجرایی و حق الاجرای دولتی در روز چهارشنبه تاریخ ۹۶/۱۰/۲۷ ساعت ۱۰ صبح در محل اجرای احکام دادگستری اصفهان طبقه زیرزمین اتاق ۱۵ جهت فروش اموال توقیفی که توسط کارشناس رسمی دادگستری به شرح ذیل ارزیابی شده و نظریه وی مصون از تعرض طرفین واقع گردیده برگزار نماید. طالبین خرید می توانند ظرف ۵ روز قبل از جلسه مزایده به نشانی پارکینگ جاده قلعه شور مراجعه و از اموال بازدید و با سپردن ۱۰ درصد قیمت پایه به حساب سپرده دادگستری به شماره ۲۱۷۱۲۹۰۲۱۰۰۰۸ در جلسه مزایده شرکت نمایند. پیشنهاد دهنده بالاترین قیمت برنده مزایده خواهد بود تسلیم ملک مورد مزایده پس از پرداخت تمام بهای آن صورت خواهد گرفت و هزینه های اجرایی بر عهده محکوم علیه می باشد.

اوصاف ملک مورد مزایده:

یک دستگاه پراید ۱۳۲ مدل ۱۳۹۱ آبی رنگ فیروزه ای که دو درب چپ زدگی دارد سپر عقب فرسوده و لاستیکها حدود ۳۰ درصد و استهلاک خودرو متناسب مدل می باشد به ارزش ۱۰۵/۰۰۰/۰۰۰ ریال برآورد شده است. م الف/ ۲۹۱۴۹

شعبه اول اجرای احکام حقوقی اصفهان

تست + جایزه

مسابقه دانستنی‌های بازی درمانی

برای شرکت در این مسابقه جذاب که هرهفته سه‌شنبه‌ها برگزار می‌شود، شما می‌توانید با توجه به متن زیر، به سوال چهارگزینه‌ای مربوطه پاسخ دهید تا به قید قرعه هدایایی ارزنده تقدیم شود.

بازی درمانی(۸)

دکتر بنیامین صابریان، روانکاو و روان درمانگر:
در این شماره سعی داریم توضیحاتی ابتدایی و کلی راجع به هوش چهارم یعنی هوش فضایی –دیداری را ارائه دهیم:
هوش فضایی –دیداری بیشتر از قسمت پس سری و دستگاه لمبیک در مغز نشأت می‌گیرد.
فردی که در تصاویر باهوش است، در درک دقیق دنیای دیداری –فضایی مثل یک شکارچی، دیده‌بان و راهنما عمل می‌کند و در ایجاد تغییرات مبتنی بر ادراکات به مانند یک دکوراسیون‌ساز، معمار، هنرمند، مخترع توانایی بالایی دارد.
این افراد در زمره انسان‌های بصری قرار می‌گیرند و برای حل مشکلاتشان به صورت ماهرانه‌ای تصاویری را در ذهنشان خلق می‌کنند و به مانند یک فیلم که خود فرد نقش قهرمان یا فرد آسیب‌دیده یا شخص سوم داستان، سناریویی را در ذهن خود می‌سازد و همچنین برای به دست آوردن اطلاعات نیاز دارند یک تصویر ذهنی روشن ایجاد کنند.
طی تحقیقات انجام شده هرچه این هوش در شخصی بالاتر باشد، ساعات بیشتری را به تماشای تلویزیون اختصاص می‌دهد.
با به کارگیری این هوش فرد می‌تواند شکل‌ها را در ذهن حرکت دهد و بچرخاند و به صورت سه بعدی آن را در ذهن ببیند!
اشخاص فضایی –دیداری که به آنها اصطلاح یادگیرندگان دیداری را نسبت می‌دهند، برخلاف افراد بدنی – جنبشی برای هرنوع یادگیری و یادسپاری به نگاه کردن وابسته هستند.

چند مشخصه کودکانی با این سبک هوشی

حساسیت زیادی به رنگ دارند. این کودکان نسبت به تشخیص کلی از توانایی بالایی برخوردار هستند و اصولا از رنگ‌ها زیاد استفاده می‌کنند.
برای یادگرفتن نیاز دارند به چهره معلم، مستقیما نگاه کنند. در غیر این صورت تمرکز خود را از دست می‌دهند، هنگام تماشای فیلم مبهوت شده و توجه آنها به اطراف کاهش پیدا می‌کند
برای به خاطرسپردن، یادداشت برداری می‌کنند.
هرچه درجه بالاتری از این هوش را دارا باشند، تصاویر را به خوبی در ذهنشان نگهداری می‌کنند. این کودکان متن درسی را به طور کامل در ذهن خود حفظ می‌کنند(برای مثال یک پاراگراف کامل از یک صفحه درسی را در ذهن خود ضبط می‌کنند).

> با به کارگیری این هوش فرد می‌تواند شکل‌ها را در ذهن حرکت دهد و بچرخاند و به صورت سه بعدی آن را در ذهن ببیند!

جزئیات را به طور کامل به یاد می‌سپارند. این افراد قادرند تمام جزئیاتی که سایرین ممکن است متوجه نشوند، را دیده و به خاطر سپارند. تفاوت‌ها و شباهت‌ها را بسیار خوب متوجه می‌شوند، بنابراین در مقوله شخصیت‌شناسی از روی چهره توانایی بالاتری دارند.
ترتیب‌گرا هستند.(چیزها را به ترتیب کنار هم می‌گذارند یا با ترتیب خاصی از هم جدا می‌کنند.)
به آنها اصطلاح چی پی اس زنده را نسبت می‌دهند، بنابراین علاقه زیادی به جهت‌یابی و نقشه داشته و در آن قابلیت بالایی دارند.
دوربین برای آنها جذابیت دارد و یکی از گزینه‌های مهم برای خرید گوشی همراه برای آنها ویژگی‌های دوربین آن است.
نجوم و ستاره‌شناسی احساس شعف در آنها ایجاد کرده و خلق آنها را بالا می‌برد.
مجسمه‌سازی، خمیربازی و کار با چوب در هر سنی از علاقه‌مندی‌هایشان است.
در دکوراتیوی و آرشیتکتی تعجب برانگیز هستند.
هنرمندان واقعی هستند(هنرهندان آثار دستی نه شبه هنرمند).

سوال مسابقه

اشخاص با درجه هوش فضایی –دیداری بالا در کدامیک از گزینه‌های زیر قابلیت کمتری دارند؟
۱.ساختن استعاره‌ها و تمثیل‌های تصویری از طریق هنرهای تجسمی
۲.دستکاری کردن تصاویر
۳.مجری‌گری و تهیه گزارش
۴.تعمیر کردن

نحوه پاسخگویی

آخرین مهلت برای پاسخگویی دوم دی است که شرکت‌کنندگان می‌توانند پاسخ خود را به شماره ۰۹۱۳۷۱۰۶۲۵۵ همراه با نام و نام خانوادگی پیامک کنند. ضمنا پاسخ شماره پیش گزینه۱ بود.

نام برنده

مسعود فرحناک
برگزیدگان می‌توانند ضمن تماس با شماره ۳۲۲۱۸۱۸۲ و همراه داشتن کارت شناسایی به دفتر روزنامه اصفهان زیبا (نهایت فرصت برای دریافت جایزه ۱۵ روز پس از چاپ) مراجعه کنند. درضمن برای مشاوره تست هوش‌های ۸گانه کودکان(فقط تست) با شماره ۰۹۱۲۸۸۶۶۸۵۸ کودکان ترنج کودکان خودشکوفا-کلینیک امین تماس بگیرید.

آشپزی شیرین

کیک خرمالو ویژه مهمانی شب یلدا

شب یلدا نزدیک است و خیلی‌ها در حال تهیه و تدارک این شب زیبا هستند.
یکی از پیشنهادات اصفهان زیبا برای شما پخت کیک خرمالو است. دستور تهیه آن را بخوانید.

مواد لازم

آرد: ۲/۵ لیوان سرخالی
تخم مرغ متوسط: دو عدد
شکر: یک لیوان سرخالی
کره حیوانی: ۱۰۰ گرم
ماست: ۳/۲ لیوان(ماست هرچه کم آب‌تر و شیرین‌تر باشد، بهتر است.)
بیکینگ پودر: دو قاشق مرباخوری
وانیل: ۳/۱ قاشق چایخوری
پوره خرمالو: یک لیوان
نمک: یک پنس

طرز تهیه

ابتدا سفیده و زرده تخم مرغ‌ها را از یکدیگر جدا می‌کنیم. آرد را دو بار به همراه بیکینگ پودر الک می‌کنیم تا برای استفاده در کیک آماده باشد. سپس سفیده‌ها را با نیمی از مقدار شکر با همزن می‌زنیم تا کاملا سفت شود. (به حدی باید سفیده سفت شود تا ظرف را که برمی‌گردانید تخم مرغ از آن نریزد) در این هنگام یک پنس نمک را نیز اضافه می کنیم.
سپس کره را که قبلا به دمای محیط رسیده است، با بقیه شکر هم می‌زنیم تا زمانی که کره کرم رنگ شود(البته لازم به ذکر است که شکر کامل در کره حل نمی‌شود.)
حال زرده‌های تخم مرغ را دانه دانه به کره اضافه کرده و هرکدام را به مدت یک تا دو دقیقه می‌زنیم تا مواد کاملا با یکدیگر مخلوط شوند.
در این مرحله کمی از سفیده‌های تخم مرغ را به ترکیب کره و زرده تخم مرغ اضافه کرده و به آرامی مخلوط می‌کنیم.
در این مرحله پوره خرمالو را با ماست مخلوط می‌کنیم. حال به صورت متناوب آرد و مخلوط ماست و خرمالو را به مخلوط کره و زرده تخم مرغ اضافه می‌کنیم و به صورت دورانی هم می‌زنیم.
سپس مواد را درون قالبی که از قبل چرب و آردپاشی کرده‌ایم ریخته و درون فر ۱۸۰ درجه سانتی‌گراد به مدت ۴۵ دقیقه در پنجره وسط فرقرار می‌دهیم. (لازم به ذکر است که فر باید از قبل کاملا گرم شده باشد و بهتر است از همان ابتدای شروع به انجام کار فر را روشن کرده تا گرم شود.)
پس از زمان ذکر شده قالب را از فر درآورده و اجازه دهید تا کمی در قالب خنک شود.
سپس کیک را از قالب خارج کنید.

مهارت + زندگی

با قهرکردن کودکان چگونه برخوردکنیم؟

مریم اوانی

برای انتخاب بهترین راهبرد در مواجه با مشکلات رفتاری کودکان، پی بردن به دلایل آن رفتارها اهمیت دارد. یکی از رفتارهای کودکان که بسیاری از والدین با آن مواجه می‌شوند، قهرکردن است. والدین باید این رفتار کودک را در صورت تکرار مداوم، جدی بگیرند و درصدد رفع آن بکوشند؛ زیرا ممکن است به صورت رفتاری دائمی تثبیت شود. توجه داشته باشید در بیشتر مواقع رفتارهای کودکان آیینه رفتار بزرگسالان است. قهرکردن کودک نیز ممکن است آموخته شده از رفتار اطرافیان باشد. گاهی والدین در زندگی زناشویی خود و در مواقع ایجاد کدورت به جای صحبت و حل مشکل، به دفعات مکرر با یکدیگر قهر می‌کنند که می‌تواند باعث یادگیری غیرمستقیم این رفتار در کودک شود. همچنین از آنجایی که یکی از شیوه‌های تنبیه کودکان، قهر والدین با آنهاست، در صورت استفاده نادرست والدین از این روش، علاوه برمفید نبودن آن می‌تواند باعث الگوبرداری کودک شود. برای پیشگیری از بروز این مشکلات، والدین باید مواظب رفتارهای خود با یکدیگر در جلوی فرزندان باشند. همچنین از روش قهرکردن با کودک برای تنبیه و مقابله با رفتارهای نادرست او، در زمان و شیوه مناسب استفاده کنند. این روش را مکرر را به کار نگیرند؛ کودک را متوجه دلیل صحبت نکردن با او بکنند؛ مدت سکوت خود را محدود کرده و پس از آن با کودک ارتباط برقرار کنند؛ زیرا اگر زمان قهر طولانی باشد، این رفتار برای کودک عادی خواهد شد.
دلیل دیگری برای قهرکردن‌های مداوم کودکان، می‌تواند بی‌توجهی والدین به کودک و نیازهای معقولی مثل توجه، محبت، همبازی شدن، نیاز به گردش و غیره باشد که اگر رفع نشود، ممکن است کودکان قهرکردن را برای جبران این بی‌توجهی انتخاب کنند و با قهرکردن، اعتراض خود را نشان دهند. والدین باید زمانی در روز را صرف محبت‌های کلامی و غیرکلامی کودک کنند. توجه کردن به فعالیت‌های کودک، همبازی شدن و بردن او به گردش‌های متنوع، باعث می‌شود کودک متوجه شود که برای والدینش مهم است. همچنین سرگرم بودن کودکان به فعالیت‌های مفید و مورد علاقه‌اش از راه‌های کاهش بسیاری از رفتارهای ناسازگار کودکان است که درخصوص کاهش قهرکردن‌های کودک نیز موثر است. دلیل دیگری که نقش پررنگی در ایجاد این رفتار در کودک دارد، پافشاری کودک برای دست‌یابی به خواسته‌هاییست که از آنها منع شده است. در بعضی مواقع کودکان خواسته‌هایی دارند که از نظر والدین برآورده شدن آنها به صلاح نیست. در این مواقع کودک ممکن است رفتارهایی مانند پرخاشگری، فحاشی، جیغ زدن، گریه و قهر را برای رسیدن به هدف انجام دهد. اگر والدین، پس از این‌گونه رفتارهای کودک، مطیع خواسته او شوند و درخواستش را برآورده کنند، به کودک خود یاد داده‌اند که با این راهکارها می‌تواند به خواسته‌های خود برسد و قطعا این رفتارها در کودک به صورت شدیدتر ادامه دار خواهد شد. البته این را هم باید در نظر داشت که والدین باید فقط به درخواست‌های نامعقول کودک پاسخ منفی دهند و از نهی کردن بی‌جا بپرهیزند. اگر پاسخ‌های منفی والدین بیش از حد و نابه جا باشد، محیط پرفشاری برای کودک ایجاد می‌شود که کودک برای رهایی از این فشار ممکن است دست به انتخاب راه‌های مختلفی بزند. درصورتی‌که والدین به خواسته‌های نامعقول کودک پاسخ منفی دادند، به هیچ وجه نباید از موضع خود کوتاه بیایند. باید به کودک یاد دهند بهترین راه، صحبت کردن و مذاکره درخصوص خواسته خود است ولی اگر پس از آن، باز هم جواب منفی دریافت کرد، چاره‌ای جز پذیرش ندارد و با استفاده از قهر یا گریه راه به جایی نخواهند برد. بهترین راهکار مقابله با رفتار قهرکردن کودک، توجه نکردن در آن لحظه است. والدین باید چهره‌ای کاملا آرام به خود بگیرند و بدون توجه به قهر کودک به کار و ارتباط خود ادامه دهند تا این رفتار کودک به تدریج کمتر شود، توجه به قهر کودک و به اصطلاح، کشیدن ناز او در این زمان، باعث تقویت این رفتار و تکرار آن در دفعات بیشتری می‌شود. همچنین والدین باید کاملا همسوی با یکدیگر رفتار کنند. گاهی یکی از والدین به قهر کودک بی‌توجهی می‌کند ولی والد دیگر رفتار عکس را نشان داده و درصدد دلجویی و توجه به کودک برمی‌آید که رفتاری بسیار اشتباه است.

> در بعضی مواقع کودکان خواسته‌هایی دارند که از نظر والدین برآورده شدن آنها به صلاح نیست

مهارت‌های هنری

طبیعت رنگ‌های نقاشی بر پارچه

یکی از هنرهای بسیار زیبا و مدرن نقاشی بر روی پارچه است. این هنر که اخیرا بسیار باب شده است لم خاصی دارد که توجه به آن ضروری است. از طرف دیگر آشنایی با طبیعت رنگ‌های مورد استفاده برای پارچه‌ها بسیار جالب است. به همین منظور بد ندیدیم در این باره با دکتر نسرین کاردانی اصفهانی، مدیر یکی از آموزشگاه‌های صنایع دستی و تدوین‌گر استاندارد های بین المللی گفت‌وگویی داشته و نظرشان را جویا شویم. آنچه در زیر می خوانید حاصل این گفت و گو است.

رنگ و قدمت آن

رنگ های اکریلیک تقریبا در کشور ایران قدمت ۴۰ ساله دارد. قبل از آن رنگ های پودری و رنگ های جوهری برروی اغلب پارچه ها چهره نمایی می کردند و با وارد شدن صنعت به ایران رنگ های اکریلیک نیز یکی از این صنایع مطلوب بود که در دست هنرمندان زمانه رسید.
اولین جعبه های رنگی با تیوپ های پنج سانتی از کشور ژاپن بود که چهره رنگ های اکریلیک را در کشور ما باز کرد و علاقه مندان به هنر آرام آرام به این هنر تمایل بهتر و بیشتر نشان دادند و رشد فزاینده ای در سالیان اخیر پیدا کرده است. بد نیست بدانید رنگ های اکریلیک با حلال آب موجب زیبایی انواع پارچه ها از جمله ساتن، تترون، ترگال، چرم مصنوعی، مخمل، جیر، تریکو و حوله‌ای و... می شود؛ اما بعضی از این پارچه ها نیاز به زیرساخت، بعضی نیاز به اجرای تکنیک و بعضی دیگر به راحتی برپارچه می نشیند. اصولا زیرساخت ها با چسب پوشش دهی شده و سپس طرح پردازی ثانویه و درنهایت از رنگ جهت زیباسازی استفاده می شود. برندهای متفاوت اگر خواص و نکات کلیدی در نقاشی روی پارچه و نوع و طرز استفاده از رنگ ها را یک هنرمند بداند، رنگ ها تاثیر زیادی در کار او نباید داشته باشد. چرا که به راحتی می تواند تاثیر شگرفی بر ثبات آن پیاده سازی کند.

انواع رنگ اکریلیک

تکنیک های استفاده از برندهای رنگ های اکریلیک بسیار زیاد است و از پایین ترین کیفیت رنگ تا بالاترین کیفیت رنگ را می توان با خیال راحت شست و شو داد و هیچ گاه اثر هنر تحت شست و شو از بین نرود.
نوع اتو زدن بر قبل از رنگ پردازی و بعد از آن از حساسیت بالایی برخوردار است. زیرا مت‌داد اتو زدن در ثبات رنگ ها تاثیر چشمگیری دارد. رنگ های اکریلیک فعلا از لحاظ ظاهری در دو شکل ساده و متالیک عرضه می شود. نوع متالیک آن گاه پوشش صدفی و گاه پوشش براق را دارد.

انواع رنگ ها

همه می دانند که سه رنگ اصلی در طبیعت وجود دارد که به صورت خالص یافت می شود و این سه رنگ شامل: قرمز، زرد و آبی است. ولی سنتی کاران ما رنگ سبز را به این سه رنگ اضافه می کنند و می گویند چهار رنگ اصلی داریم که می تواند از ترکیب آن رنگ های بیشتری به دست آوریم.
به رنگ های سیاه و سفید رنگ خنثی گفته می شود که از ترکیب آن رنگ خاکستری به دست می آید که آن نیز خنثی است. از ترکیب رنگ های اصلی دو گروه رنگ به دست می آید که در دایره رنگ ها به صورت شش رنگ سرد و شش رنگ گرم نمایان می شود. رنگ های سرد در سمت چپ و رنگ های گرم در سمت راست این دایره قرار می گیرند. سپس باز ترکیبات گسترده تر و تعدد رنگ ها بیشتر می شود.

کاربرد رنگ ها

روان شناسی رنگ ها تاثیر شگرف رنگ بر روح و روان انسان ها را به تفسیر می کشاند. چه انسان بخواهد و چه نخواهد دیدن رنگ ها جلوه گری می کند و این جذابیت میلی در ذائقه و انتخاب شخص به وجود می آورد. تا جایی که زندگی رنگ عوض می کند و روان شناسان به آن هنر درمانی گویند. هنر درمانی عموما به صورت مستقیم یا غیر مستقیم توسط رنگ نقش می گیرد و در روان آدمی موثر واقع می شود.
رنگ های قرمز و نارنجی را در رستوران ها، رنگ های سبز و سفید و آبی را در بیمارستان ها و مراکز درمانی و رنگ های سفید، سبز و زرد و قرمز را در اماکن و رهگذرهای متعدد برای علائم هشدار دهنده، رنگ سیاه را برای ماتم و رنگ های قرمز و زرد و نارنجی را برای شادی ها و رنگ سفید را به نشانه گستره پاکی ها و... بشر برای خود برگزیده و سالیان متمادی سینه به سینه انتقال یافته است.
به هر حال رنگ ها زبان بین الملل شده و همه جهانیان از آن به رسم ادب و اطاعت از قوانین استفاده می کنند.

هنر + نقاشی

زهرا استکی

این تصاویر زیبا متعلق به زهرا استکی متولد خرداد ۱۳۷۴ است که در شهر اصفهان به دنیا آمده و از کودکی کار نقاشی را به صورت تفریحی انجام داده است. بعد از آن حدود هفت سال به صورت حرفه‌ای کار کرده است.
لینک کانال تلگرام: @Galllery_modern

داروخانه + هفته

جینکو
دارویی برای تقویت حافظه

یکی از داروهای گیاهی داروی جینکو است که مهم ترین تاثیر آن برای تقویت حافظه است.

کاربرد

این دارو در درمان اختلالات و علائم ناشی از محدودیت گردش خون مغزی (مانند کم شدن حافظه یا اختلالات ادراکی، سرگیجه، وزوز گوش، سردرد، اضطراب، افسردگی، خستگی)، اختلالات عروقی محیطی و زوال عقل (آلزایمر) کاربرد دارد.

دستور مصرف

روزی سه مرتبه هر بار یک تا دو قرص با کمی آب میل شود.

موارد منع مصرف و توصیه

- مصرف این دارو در بیماران مبتلا به صرع مجاز نیست.
- به علت تداخل دارویی با داروهای آنتی دپرسانت مثل فلوکستین سرترالین و پاروکستین مصرف همزمان با این داروها توصیه نمی شود.
- در بیمارانی که نیفدیپین مصرف می کنند، نباید مصرف شود.
- در بیماران قلبی که مصرف آسپرین، کلوپیدگرول، دیپریدامول، هپارین، وافارین یا تیکلوپیدین دارند، نباید استفاده شود.
- همزمان با داروی nsaid به خصوص ایبوپروفن مصرف نشود.

عوارض جانبی

در تجارب بالینی عصاره استاندارد جینکگو همراه با عوارض مختصری بوده است.
خونریزی خود به خودی و سردرد نیز به ندرت گزارش شده است.

مصرف در دوران بارداری و شیردهی

در حین آبستنی و شیردهی عارضه خاصی دیده نشده است. با این وجود مادران باردار برای مصرف این دارو حتما با پزشک خود مشورت کنند.

خاصیت یکی از سبزیجات زمستانه
افزایش آهن بدن با لبوی داغ

چغندر قرمز یا لبو یا سلق از گیاهان خانواده اسفناجیان است و در اکثر کشورها و در ایران کشت می شود و سرشار از مواد معدنی و ویتامین هاست. طبیعت آن سرد و تر است؛ اما بعضی از مشاوران طب سنتی معتقدند که چغندر لبویی طبیعت معتدل دارد. ریشه چغندر که غده ای و قرمزرنگ است به صورت پخته مصرف می شود.

زهرا نصیری، کارشناس ارشد گیاهان دارویی در ادامه چنین می گوید: علاوه بر ریشه آن، برگ های پهن چغندر هم خواص غذایی و دارویی بسیار فراوانی دارند. ریشه و برگ چغندر سرشار از انرژی، پروتئین، مواد قندی، کلسیم، آهن، فسفر، گوگرد، پتاسیم و منیزیم هستند و انواع ویتامین ها از جمله ABC در آنها وجود دارند.

چغندر قرمز دارای خواص زیادی است. از جمله اینکه ادرارآور و خارج کننده سموم بدن است و مصرف آب آن همراه آب هویج برای دفع سنگ های کلیه و مثانه سودمند است. همچنین باعث دفع اسیداوریک خون می شود و باعث کاهش دردهای مفصلی و رماتیسمی می شود. برای پاکسازی معده مناسب است و برای رفع یبوست های شدید و هموروئید اثربخش است و باعث افزایش اشتها می شود و برای همین افرادی که تصمیم به افزایش وزن خود دارند می توانند مصرف آن را در رژیم غذایی خود داشته باشند. یکی از مهم ترین خواصی که چغندر لبویی دارد، تاثیر چشمگیر آن در افزایش گلبول های قرمز و آهن است که باعث رفع کم خونی می شود. درواقع مصرف ریشه و برگ آن برای افرادی که به خاطر کم خونی مدام دچار بی حالی و ضعف در اجزای بدنشان می شوند، توصیه می شود. هم ریشه و هم برگ آن ضدکلسترول و چربی خون هستند و غلظت خون را برطرف می کنند و از گیاهانی است که برای پاکسازی و تصفیه خون بسیار موثر است و مصرف آن به طور قابل ملاحظه ای باعث کاهش فشار خون می شود. ترکیبات آنتی اکسیدان فوق العاده بالایی دارد و تقویت کننده سیستم ایمنی بدن است. برای همین در دوران سرماخوردگی برای بهبود حال بیمار توصیه می شود. به خاطر دارا بودن انواع ویتامین ها از جمله A برای شفافیت پوست بسیار مفید است و جوش ها و بثورات پوستی را برطرف می کند. جزو سبزیجاتی است که برای رفع ریزش مو توصیه می شود و شست و شوی موی سر با آب برگ چغندر شوره، چربی و حتی شپش مو را برطرف می کند و باعث درخشش موی سر می شود. در طب اسلامی نیز مصرف چغندر به خصوص برگ آن بسیار توصیه شده است و برگ آن را حیاتی و درمان تمام بیماری ها دانسته اند و برای آن خواص زیادی از جمله اینکه تقویت کننده استخوان، چاق کننده، آرام بخش و رفع کننده سرطان از جمله سرطان خون قائل هستند. البته به خاطر قندی که دارد مصرف آن برای بیماران دیابتی همراه با محدودیت هایی همراه است.

برای اطلاعات بیشتر در این زمینه می توانید با بازارگیاهان دارویی و شماره ۳۵۶۰۴۱۴۴ تماس بگیرید.

در همایش علمی تخصصی اختلالات عضلانی عنوان شد
پیشگیری از دیسک با ورزش

در راستای ارتقاء سطح سلامت اساتید، دانشجویان و پرسنل مرکز علمی کاربردی عتیق و در آستانه هفته پژوهش همایش علمی تخصصی پیشگیری و درمان دیسک کمر با ورزش در این دانشگاه برگزار شد. در این همایش دکتر ناصر رحیمی، دکترای تخصصی فیزیولوژی ورزش یکی از سخنرانان حاضر بود که درباره سیاتیک صحبت کرد، به بخشی از آن اشاره می‌شود: اصطلاح سیاتیک در حقیقت مربوط به دردی است که درطول عصبی به همین نام انتشار می‌یابد. این عصب طولانی‌ترین عصب داخل بدن شماست که از لگن تا انتهای پا ادامه دارد و درطول مسیر خود به شاخه‌های متعددی تقسیم می‌شود. هرگونه فشار بر روی این عصب می‌تواند باعث ایجاد درد در تمام طول عصب شود.

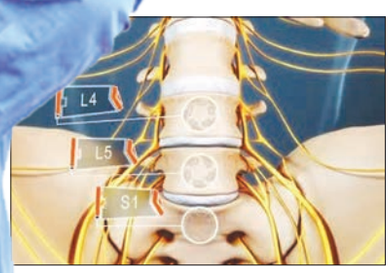

علائم

علائم ممکن است از یک درد خفیف تا ناتوانی و از کارافتادگی کامل متغیر باشد و گاهی ممکن است با احساس خارش، سوزش، بی حسی و ضعف عضلانی هم همراه باشد.
این درد به طور تدریجی شروع شده و با گذشت زمان افزایش می یابد و در هنگام نشستن، برخاستن، عطسه یا سرفه کردن بدتر می شود.

علل و عوامل خطر

شایع ترین علت بیماری سیاتیک، بیرون زدن دیسک بین مهره ای و فشار آن برروی ریشه های عصبی است که به آن فتق دیسک بین مهره ای نیز گفته می شود. دیسک های بین مهره ای صفحاتی از جنس غضروف هستند که مهره ها را از هم جدا می کنند. دیسک های سالم، ستون مهره ها را انعطاف پذیر نگاه داشته و کمک می کنند تا مهره ها بتوانند به راحتی برروی هم بلغزند. با افزایش سن، این دیسک ها شروع به تحلیل رفتگی کرده، خشک و تا حدی شکننده می شوند. این مسئله موجب بیرون رانده شدن دیسک از محل خود (فتق) و فشار آن برروی ریشه عصبی و در نتیجه بروز علائم بیماری سیاتیک می شود. البته به غیر از فتق دیسک بین مهره ای، عوامل دیگری نیز باعث ایجاد درد سیاتیک می شوند. برای مثال تنگی ستون مهره ها در قسمت کمری، اسپاسم عضلات ناحیه کمر، تومورهای نخاعی که برروی ریشه های عصبی فشار وارد می کنند سوانحی نظیر تصادفات اتومبیل یا ضرب دیدگی ستون مهره ها که موجب آسیب به اعصاب می شوند همچنین سن (معمولا در سنین ۳۰ تا ۵۰ سال شایع تر است)، شغل (افرادی که شغلشان نیاز به چرخش مکرر کمر دارد، آنهایی که بارهای سنگین حمل می کنند و کسانی که به مدت طولانی رانندگی می کنند، بیش از سایر افراد دچار بیماری سیاتیک می شوند) فعالیت های فیزیکی (افرادی که برای مدت های طولانی می نشینند یا یک زندگی راکد و کم فعالیت را دنبال می کنند نسبت به افراد فعال تر، بیشتر مستعد ابتلا به بیماری سیاتیک هستند) نیز در بروز این عارضه نقش دارد.

راهکارهای پیشگیری و درمان

تحرک بدنی و فعالیت های ورزشی مناسب باعث حفظ سلامت ستون فقرات می شود و از وارد آمدن فشار بر عصب سیاتیک جلوگیری می کند. فعالیت های ورزشی مختلف از جمله تمرینات قدرتی جهت تقویت عضلات ستون فقرات، شکم و کمر همچنین تمرینات کششی جهت افزایش انعطاف پذیری عضلات ستون فقرات و کمر به همراه تمرینات هوازی از مناسب ترین تمرینات جهت پیشگیری، کاهش درد و بهبود درد سیاتیک است. انجام ورزش هایی نظیر یوگا، شنا، پیاده روی و تردمیل به قوی نگاه داشتن این عضلات کمک می کنند.

نکته + تندرستی

تقویت قلب

قلب یکی از مهم ترین اعضای بدن محسوب می شود که حتی در این طب از آن به عنوان یکی از اعضای رئیس در بدن یاد شده است.
عملکرد قلب، رساندن زندگی به تمام اعضای بدن است. بنابراین سلامت و تقویت آن به سلامت دیگر اعضای بدن ارتباط دارد.
غلامرضا کردافشاری، متخصص طب سنتی در این باره توصیه هایی دارد که بدین قرار است:
برخی از خوراکی ها برای تقویت قلب موثر هستند؛ مثل: سیب، گلابی رسیده و شیرین، به، انار، لیمو، نارنج، بالنگ و آناناس که علاوه بر داشتن ویتامین و مواد مغذی، تقویت کننده قلب بوده و از تجمع مواد زائد و نامناسب در قلب و عروق جلوگیری می کنند.
بوئیدن میوه های خوشبو مثل سیب به ویژه اگر با گلاب مصرف شود، شادی بخش و تقویت کننده قلب است.
در واقع سیب یا آب آن میزان چربی مضر بدن را کاهش می دهد و به دنبال آن از گرفتگی عروق پیشگیری کرده و ریسک بیماری های قلبی را کاهش می دهد. گلابی شیرین نیز تعدیل کننده خون، شادی آور و تقویت کننده قلب است. حتی مصرف روزانه گلابی میزان کلسترول خون را در افراد سیگاری کاهش می دهد و از بروز بیماری های قلبی در افرادی که دو عامل خطر مصرف سیگار و کلسترول بالا را دارند، پیشگیری می کند. همچنین سبزی هایی مثل نعناع، ریحان و گشنیز برای تقویت قلب موثر هستند و علاوه بر داشتن بوی خوش، باعث تقویت قلب و عروق قلبی می شوند.

IsfahanTimes
۸+۲
به ده زبان
انگلیسی، عربی، فرانسوی، ایتالیایی، روسی، چینی، اسپانیولی، آلمانی، کره‌ای، ترکی

همراه با روزنامه اصفهان زیبا

اکران + روز

سپاهان (سالن اصلی) آینه بغل، خالتور
سپاهان (سالن ۲) ثبت با سند برابراست
پردیس چهارباغ آینه بغل / آذر / وقتی برگشتم / ثبت با سند برابراست / حریم شخصی / شکلاتی / فهرست مقدس / اشنوگل
قدس (سالن ۱) خالتور
قدس (سالن ۲) آینه بغل
فلسطین قاتل اهلی / خالتور / آینه بغل

برنامه سینماهای اصفهان

فیلم این روزهای هنر و تجربه اصفهان

شاید عشق نبود

فیلم «شاید عشق نبود» نوشته و کارگردانی سعید ابراهیمی فراست.
در خلاصه داستان این فیلم آمده است:
عروسک فروشی در پارک، ماجراهایی را که بر سر دوست سینماگرش آمده است برای دختر جوانی بازگو می‌کند. دختر جوان که از عوامل فیلمی است که در آن سوی پارک مشغول فیلم برداری آن هستند، در انتها به هویت مرد عروسک فروش پی می‌برد.
سعید ابراهیمی فر، پانته آ بهرام، سعید پورصمیمی، نیکی کریمی، مهتاب کرامتی، هنگامه قاضیانی، حسن پورشیرازی، مهدی احمدی، لاله اسکندری و ... در این فیلم ایفای نقش می کنند..

تهدید خروج جشنواره بین المللی فیلم کودک و نوجوان از اصفهان همچنان ادامه دارد

سینمای کودک اصفهان، تشنه یک درایت مسئولانه

مجتبی اردشیری

سال گذشته و با نشست رسانه ای دبیر جشنواره کودک و نوجوان، خبر قرارداد پنج ساله سازمان سینمایی با شهرداری اصفهان برای برگزاری جشنواره در شهرمان اعلام شد. خبری که نوید استقلال جشنواره در اصفهان را می داد و خیالمان را از بابت سنگ اندازی های مداوم استان هایی که می خواستند جشنواره را تصاحب کنند، راحت کرد؛ اما در اختتامیه جشنواره تئاتر کودک و نوجوان که کمتر از دو هفته پیش در همدان برگزار شد، باز هم ادعاهایی مبنی بر بازپس گیری جشنواره فیلم کودک و نوجوان از اصفهان و برگزاری آن در همدان از زبان مسئولان آن شهر، رسانه ای شد و بدتر از آن اینکه، برخی مسئولان سینمایی نیز اعلام کردند که بابت این انتقال، پیگیری های لازم را مبذول می دارند.

خبر بی نهایت متاثرکننده ای که در کمال تعجب، کمترین بازتاب های رسانه ای را در مطبوعات اصفهان به همراه داشت؛ یا به دلیل اینکه عزیزان قاعده این بازی را یک بازارگرمی رسانه ای می دانند که به پشتگرمی همان قرارداد پنج ساله اهمیتی چندانی به آن نمی دهند یا به درستی در جریان بازتاب رسانه ای اختتامیه جشنواره همدان نیستند.
اما هر چه که هست، آن استقبال خیره کننده مردمی در جشنواره کودک این دوره، تضمین لازم برای جدیت مسئولان را فراهم نکرد تا طبق روال هر ساله، جشنواره کودک، دو، سه ماه پیش از برگزاری، حیات یافته و در روز اختتامیه نیز فراموش شود.

چندان به قرارداد دلگرم بود

مسلما غافل ماندن مسئولان شهری از مسئله جشنواره فیلم کودک و نوجوان، دستمایه لازم را برای دیگرانی به وجود آورده که این گونه عرض اندام می کنند؛ به هر حال در برابر ناتوانی مسئولان ارشاد در به دست گیری امور و جذب اسپانسر، نهادهای شهری دیگری نظیر شهرداری، استانداری و ... وارد عمل شدند تا متولی این جریان باشند؛ این نهادها هم هیچ گاه نمی توانند وظایف اصلی خود را رها کرده و در طول سال اخبار مربوط به جشنواره یا قول هایی که در زمان برگزاری جشنواره داده شده را عملی کنند. همین خلاء سبب شده تا اغیار، نهایت سوء استفاده را انجام داده و چنین تقاضاهایی داشته باشند؛ تنها راه نجات از این وضعیت، بسیار ساده است و آن تشکیل دبیرخانه ای دائمی برای رصد اخبار و پیگیری وعده های مسئولان برای ارتقای زمینه ها و زیرساخت های سینمای کودک در اصفهان است. برای این هم، نه سازو کار مستقلی نیاز است و نه مکان و پرسنل اضافه ای. ارشاد می تواند با محول کردن این مسئولیت به چند تن از کارشناسان خود، چنین دبیرخانه ای را تشکیل دهد؛ شاید هم این دبیرخانه در حال حاضر وجود خارجی داشته باشد؛ اما خروجی تاثیرگذاری از آن احساس نمی شود و نه حاشیه امنی برای اصفهان به وجود آمده تا این طور مدام از سوی دیگران، تهدید نشود.
به احتمال قریب به یقین، مسئله اگر جنبه بی تفاوتی نداشته باشد، مسلما به خاطر همان قرارداد پنج ساله سازمان سینمایی است که این چنین صدایی از کسی بلند نمی شود. دوستان مسئول باید به این مهم توجه داشته باشند که ملاک، اقدام عملی برای بهبود شرایط است وگرنه قرارداد (که احتمالا بندهایی در آن به عنوان پیش شرط های کیفی لحاظ شده)، تنها بر روی کاغذ سندیت داشته و سازمان سینمایی اگر تصمیم بگیرد که جشنواره را از اصفهان به هر شهر دیگری منتقل کند، مطمئنا مسئولان اصفهان نمی توانند مانع از این اقدام شوند. بنابراین نباید به چنین قراردادی، تا این اندازه دلگرم بود و اقدام رقبا را بی نتیجه و دم دستی فرض کرد. سازمان سینمایی وقتی می بیند یک استان در برگزاری جشنواره تئاتر، نظم و جدیتی مثال زدنی دارد و آن استان هم به لحاظ شاخص های کیفی، هر ساله با ارتقای درجه مواجه می شود، قطعا در برابر خواست آنها نسبت به برگزاری جشنواره فیلم کودک، نرمش نشان داده و همان طور که دیدیم، امسال سازمان سینمایی اعلام کرد که پیگیر این انتقال خواهد بود. همین پیگیر بودن سازمان سینمایی برای انتقال جشنواره، نشان می دهد که نمی شود چندان به این قرارداد کاغذی اطمینان داشت.

زیرساخت هایی که هیچ گاه فراهم نیست

یکی از قول های زیبایی که سال هاست در اختتامیه جشنواره کودک اصفهان شنیده می شود، اختصاص یک سالن به جشنواره کودک برای نمایش آثار کودک و نوجوان در طول سال است.
قولی که می توان از آن به عنوان اصلی ترین زیرساخت های سینمای کودک در اصفهان نام برد. خیلی ها تا اسم «زیرساخت» می آید گمان می برند که برای این کار، هزینه و دگردیسی و تحولات بسیاری نیاز است حال آنکه تنها با اختصاص یک سالن به آثار کودک در تمام سال، می تواند تقریبا زیربنای سینمای کودک را در اصفهان بنیان نهاده و تقویت کند. این جریان اگر معطوف به چند سال گذشته بود، چندان قابل درک نبود؛ چرا که اصفهان با مشکل شدید کمبود سالن مواجه بود که امکان نمایش نیمی از ظرفیت های اکران روز سینمای ایران را در خود نمی دید؛ اما امروز و با تعدد سالن های سینمایی در شهرمان، این اتفاق عملا شدنی است. حتی اگر نخواهیم خیلی دست و دل بازانه به این موضوع نگاه کنیم، می توان سالن کوچک پردیس خانواده را در طول سال به این مهم اختصاص داد؛ اتفاقی که چندان جدی گرفته نمی شود. به عنوان مثال، هم اکنون سه فیلم از سینمای کودک به روی پرده سینماهای کشور است و در اصفهان، تنها فیلم «شکلاتی» در حال اکران است. با یک برنامه نه چندان پیچیده، می توان برنامه ای مدون کرد که طبق آن، در همان سالن کوچک، به صورت مستمر در طول سال، آثار سینمای کودک نمایش داده شود. اقدامی که می تواند با دعوت از عوامل آن فیلم ها و اکران هایی مردمی، صورت مسئله نیز پررنگ تر شده و لفظ «اصفهان؛ پایتخت سینمای کودک و نوجوان»، بیشتر برازنده شهرمان باشد. نباید منتظر شرایط ماند؛ چرا که شرایط، قطعا، اوضاعی آرمانی را برای شهرمان رقم نمی زند. اکنون نباید دست روی دست گذاشت و تا سال آینده که نشست دبیر جشنواره برگزار می شود، همه چیز را به دست فراموشی سپرد؛ اکنون وقت در دست گرفتن ابتکار عمل است خصوصا آنکه کاملا مشخص شده، استان های دیگر با وجود ثبت قرارداد پنج ساله، همچنان نگاه طمعکارانه ای به این رویداد بزرگ سینمایی دارند. مسئولان ارشاد باید کمی در این مسئله به خود آمده و با یک برنامه ریزی دقیق، کمی در این زمینه سرو صدا کنند همچنان که اکران های مردمی پرتماشاگر در زمان جشنواره و سانس های متعدد فوق العاده در آن زمان، شدیدا در تمام کشور رسانه ای شد؛ اکنون نیز نیازمند یک جریان سازی از همان جنس هستیم تا این اعلام وجود، به نفع شهرما تمام شود. برای این کار، پاشنه آشیل ارشاد و دیگر نهادهای شهری، سهم چندانی نداشته و می توان بدون صرف بودجه آن چنانی و بر مبنای یک برنامه ریزی درست و متفکرانه، نگرانی های پیش آمده در این زمینه را از بین برد و فارغ از جنبه های اجرایی کار، امروز و فردایی روشن تر را برای کودکان و نوجوانان شهرمان رقم بزنیم.

> اصفهان با مشکل کمبود سالن مواجه بود که امکان نمایش نیمی از ظرفیت‌های اکران روز سینما را در خود نمی دید

اینستا + سینما

حمل مشعل المپیک توسط بهرام رادان

بهرام رادان بازیگر مشهور ایرانی با انتشار ویدئویی در صفحه شخصی اش در برنامه حمل مشعل المپیک زمستانی ۲۰۱۸ حمل این مشعل را از به یادماندنی ترین لحظات زندگی اش دانست.
در دومین روز حضور تیم ایرانی حاضر در سئول، رادان به همراه دیگر چهره های اعزامی به کره که مثل عظیم قیچی ساز کوهنورد مشهور، حسن میرزا حسینی، بهناز شفیعی موتورسوار و... در مسیر کوتاهی که برای مشعلداری برنامه ریزی شده بود در این برنامه عظیم ۱۱۰ روزه که از سوی برگزارکنندگان و سامسونگ موبایل حامی مالی این برنامه در نظر گرفته شده، شرکت کرد. المپیک زمستانی ۲۰۱۸ در شهر پیونگ چانگ کره جنوبی برگزار می شود.
او در گفت وگویی کوتاه از حضور در این تجربه جالب و آشنایی با ورزشکاران فوق العاده ای که در این سفر با آنها آشنا شده ابراز رضایت کرد و گفت خوشحال است که مشعل المپیک را حمل می کند.
بهرام رادان بعد از حمل مشعل المپیک زمستانی ۲۰۱۸ در کره جنوبی گفت: حس خیلی خوب و عجیبی بود که توانستم این مشعل را حمل کنم. امیدوارم نمایندگان ایران در این مسابقات بتوانند عملکرد موفقی داشته باشند و همین طور در المپیک زمستانی بعدی که فکر می کنم سال ۲۰۲۲ در پکن هست، این روند ادامه پیدا کند. البته فرقی نمی کند که المپیک تابستانی باشد یا زمستانی، وقتی از ایران تیمی حضور داشته باشد، ما حمایت می کنیم؛ همان طور که مردم مرا حمایت کردند. وی افزود: لحظه تاریخی زیبایی برای من بود. مطمئن بودم که اتفاق جهانی و بزرگی قرار است بیفتد. او با سروصدا و انرژی زیاد حضور خود در این برنامه جالب توجه را جشن گرفت.

هنرمند + اجتماعی

درخواست ابوالفضل پورعرب برای پایان کشتار پرندگان مهاجر

ابوالفضل پورعرب در یادداشتی خطاب به صیادان خواهان پایان نسل کشی پرندگان مهاجر در تالاب های کشور شد.
یادداشت این هنرمند سینمای کشور برای توقف کشتار پرندگان مهاجر به شرح زیر است:
آنچه امروز در تالاب های شمالی و جنوبی کشور به ویژه فریدونکنار، ازباران و سرخرود شاهد هستیم، تنها ظلم در حق پرندگان مهاجر نیست. این قتل عام و کشتار بی رحمانه، ظلم در حق فرهنگ، تاریخ و شان ملت ایران است. ملتی که آوازه مهمان نوازی اش جهانی بود و امروز تنها به دلیل سودجویی جمعی انگشت شمار از متخلفان، گوی سبقت را در نسل کشی پرندگان مهاجر از دیگر کشورها ربوده است. فریب و کشتار این مهمانان خسته بال که بی خبر از ذات پلید دام، به امید دانه از آسمان به خاک کشورمان پناه می آورند اوج فرومایگی است و لکه ای سیاه بر نام ایران و ایرانی. هر چند این نسل کشی بی رحمانه طی سال های اخیر به کاهش تعداد و جمعیت بسیاری از گونه ها انجامیده؛ اما امروز از هموطنان صیاد می خواهم قتل عام پرندگان مسافر را که نه سنت آبا و اجدادی شان بلکه حاصل استفاده از ابزاری جدید است و مرگ دسته جمعی میلیون ها پرنده را رقم می زند پایان داده و با جمع آوری این دام های در هم تنیده، تولدی دوباره را برای مخلوقات بی گناه خداوند به ارمغان آورند. مخلوقاتی که جان شیرینشان هدیه خداوند است و روا نیست به دست بندگان خدا به ناحق ستانده شود.

فیلم + ماندگار

«جنگ ستارگان» رکوردها را شکست

جدیدترین قسمت «جنگ ستارگان» محصول لوکاس فیلم موفق شد با یک رکوردشکنی وسیع نام خود را در تاریخ بازار فروش داخلی و جهانی فیلم ثبت کند.
این فیلم با فروشی ۲۳۰ میلیون دلاری از اکران در اولین موج بین المللی خود و نیز فروش ۲۲۰ میلیون دلاری در آمریکای شمالی موفق شد تا در اولین آخر هفته نمایش ۴۵۰ میلیون دلار درآمد کسب کند.
هشتمین قسمت جنگ ستارگان با این فروش در مکان پنجمین فیلم پرفروش در سه روز افتتاحیه جای می گیرد و پشت سر «سرنوشت خشمگین»، «جنگ ستارگان: نیرو بیدار می شود»، «دنیای ژوراسیک» و «هری پاتر و قدیسان مرگبار-قسمت ۲» قرار می گیرد.
«آخرین جدای» موفق به فروشی ۳۶,۷ میلیون دلاری در اولین آخر هفته اکرانش در بریتانیا شد و نام خود را به عنوان سومین افتتاحیه پرفروش فیلم در تاریخ این کشور ثبت کرد. در آلمان فروش این فیلم در سه روز اول نمایشش ۲۳,۶ میلیون دلار بود و در فرانسه ۱۸,۱ میلیون دلار.
دیگر بازارهای پرفروش فیلم شامل استرالیا ۱۵,۹ میلیون دلار، ژاپن ۱۴,۴ میلیون دلار و روسیه ۸,۵ میلیون دلار بود.
در اپرای فضایی لوکاس فیلم دیسی ریدلی، مارک همیل، آدام درایور، اسکار آیزاک، جان بویگا و کری فیشر بازی کرده اند.
این فیلم در اسپانیا ۸,۳ میلیون دلار، در برزیل ۷,۲ میلیون دلار، در ایتالیا و مکزیک هفت میلیون دلار و در سوئد شش میلیون دلار فروخت.
فیلم جدید «جنگ ستارگان» در آلمان دومین فیلم پرفروش در روز اول افتتاحیه شد و در سوئد، فنلاند، ایسلند و هلند نیز همین رکورد را ثبت کرد و در همه این کشورها پشت سر «نیرو بیدار می شود» قرار گرفت.
ریان جانسون نویسنده و کارگردان این فیلم است و با همکار طولانی مدتش رام برگمن و نیز کاتلین کندی رئیس لوکاس فیلم این فیلم را تهیه کرده است.
این فیلم در اولین نمایشش در آمریکا در ۴۲۳۲ سالن سینما اکران شده است.
فیلم دوم هفته در آمریکا انیمیشن «فردیناند» بود که در نخستین هفته اکرانش در ۳۶۲۱ سالن سینما فروشی ۱۳,۳ میلیون دلاری را ثبت کرد.
«کوکو» این هفته به مکان سوم رانده شد و در چهارمین هفته نمایشش ۱۰ میلیون دلار دیگر فروخت تا مجموع فروشش را در آمریکا از مرز ۱۵۰ میلیون دلار عبور دهد.
«شگفت» فیلمی با بازی جولیا رابرتز نیز در پنجمین هفته نمایشش ۵,۴ میلیون دلار دیگر فروخت تا مجموع فروشش را به بیش از ۱۰۹ میلیون دلار برساند.
در مکان پنجم بازار آمریکای شمالی نیز «لیگ عدالت» جای دارد که در پنجمین هفته نمایش ۴,۱ میلیون دلار فروخت و فروشش را به ۲۱۹,۴ میلیون دلار رساند.
«خانه بابا ۲»، «ثور: رگناروک»، «هنرمند فاجعه»، «قتل در قطار سریع السیر شرق» و «لیدی برد» دیگر فیلم هایی هستند که به ترتیب تا مکان دهم فهرست پرفروش های باکس آفیس آمریکا را تشکیل داده اند.

سینما + خبر

فیلم برگزیده تماشاگران جشنواره فجر، سریال می شود

سریال فیلم سینمایی «خوب بد جلف» که در جشنواره سال گذشته بهترین فیلم از نگاه تماشاگران شد، تولید می شود.
به گزارش ایرنا، بعد از موفقیت فیلم سینمایی «خوب بد جلف»، پیمان قاسم خانی که کارگردانی این فیلم را عهده دار بود، نگارش این سریال را آغاز کرد. قرار است بهروز افخمی این مجموعه را به تهیه کنندگی سید محمد امامی و محسن چگینی کارگردانی کند. پیش تولید این مجموعه آغاز شده و از بهمن کلید خواهد خورد.
«خوب بد جلف» در سی و پنجمین جشنواره فیلم فجر به عنوان فیلم برگزیده تماشاگران انتخاب شد.
این سریال پس از فصل سوم سریال شهرزاد عرضه می شود.

تازه های + پخش

اکران انیمیشن «کلیله و دمنه» در سینماها

اولین تیزر پویانمایی «کلیله و دمنه» به کارگردانی علیرضا توکلی بینا به تهیه کنندگی زهرا هاشمی در آستانه اکران عمومی رونمایی شد.
«کلیله و دمنه» یکی از ارزشمندترین گنجینه های ادبیات فارسی است که با داستان های پندآموز و شیرین از زبان حیوانات درس زندگی به نوجوانان و جوانان یاد می دهد.
داستان این پویانمایی درباره دو شغال به نام های کلیله و دمنه است که با حوادث تلخ و شیرینی در جنگل روبه رو می شوند.
علاقه آنها وارد شدن به دربار شیر است. وقتی به آنجا می رسند، به ناچار نظاره گر عاقبت کارهای بد و خوب اطرافیان شیر مانند گرگ، کفتار و روباه می شوند و از حوادثی که برای آنها اتفاق می افتد کلیله و دمنه و بقیه حیوانات جنگل درس عبرت می گیرند.
پویانمایی «کلیله و دمنه» از چهارشنبه ششم دی در سینماهای سراسر کشور اکران می شود.

«محکومین» روی آنتن شبکه یک

اولین قسمت از مجموعه تلویزیونی «محکومین» شنبه دوم دی از شبکه یک روی آنتن خواهد رفت. تصویربرداری مجموعه تلویزیونی «محکومین» به تهیه کنندگی بهروز مفید و کارگردانی سید جمال سید حاتمی تا دو سه روز آینده به اتمام خواهد رسید و قرار است نخستین قسمت از این سریال اپیزودیک از دوم دی ساعت ۲۲:۱۵ پخش شود. موضوع این سریال اپیزودیک، مجازات جایگزین است و در آن تلاش شده است تا در قبال جرم و تخلفات غیرعمد، به جای مجازات زندان، در فضایی دیگر محکومیت مجرم سپری شود. این سریال با دو کارگردان تولید شد و تصویربرداری تیم حسین قناعت ۱۳ آذر به اتمام رسید و گروه سید جمال حاتمی هم روزهای پایانی تصویربرداری را پشت سر می گذارد. قرار است این مجموعه هر شب به غیر از پنجشنبه ها بعد از بخش خبری ساعت ۲۱ از شبکه یک روی آنتن برود. سالار عقیلی هم تیتراژ پایانی سریال «محکومین» را با شعری از عبدالجبار کاکایی و موسیقی مسعود سخاوت خوانده است. لیلا زارع و سپیده خداوردی بازیگران ثابت این مجموعه پربازیگر هستند.

«پائولا، زنی که بر می گردد» در شبکه چهار

سریال ایتالیایی «پائولا، زنی که برمی گردد» روی آنتن شبکه چهار سیما می رود. واحد تامین برنامه شبکه چهار با پایان یافتن سریال خارجی «دوست مشترک ما»، سریال هشت قسمتی «پائولا، زنی که بر می گردد» به کارگردانی جیانی لیپرا روانه آنتن پخش می کند. در خلاصه داستان این سریال که در سال ۲۰۱۱ در ژانر جنایی-پلیسی ساخته شده، آمده است: در یک شب سرد و زمستانی شهرم، زنی مسن تنها در خیابان ها سرگردان بود که پلیس او را پیدا می کند. او حتی نام خود را نیز به یاد نمی آورد. مرکو لیونی بازرس جوان مسئول نگهداری از اوست که در همان زمان جسد مانکن جوان روسی به نام کاتیا در ساحل دیده می شود. این زن پیر درباره جسد اطلاعاتی دارد؛ اما کسی حرف او را قبول نمی کند. پائولا حتی خانواده خود را نیز به یاد نمی آورد... تهیه کنندگان «پائولا، زنی که برمی گردد» برای نقش اصلی این سریال به سراغ «ویرنالیزی» بازیگر سینمای ایتالیا رفته اند. «پائولا، زنی که برمی گردد» ساعت ۱۸:۱۵ از شبکه چهار سیما پخش می شود.

چهارگوشه + جهان

بخت بالای دمکرات ها برای تسلط بر کنگره آمریکا

شبکه خبری «ان بی سی نیوز» گزارش داد، نتایج یک نظرسنجی از بخت بالای دمکرات ها برای در اختیار گرفتن کنگره آمریکا در سال آینده میلادی حکایت دارد. براساس این گزارش، این نظرسنجی که به همت شبکه ان بی سی نیوز و روزنامه وال استریت ژورنال انجام شد، فضای سیاسی خطرناکی را برای جمهوریخواهان در جهت موفقیت در انتخابات میان دوره ای کنگره در سال ۲۰۱۸ ترسیم می کند. به موجب یافته های نظرسنجی انجام شده، ۵۰ درصد از رای دهندگان، کنگره ای تحت کنترل دمکرات ها را به کنگره تحت سلطه جمهوریخواهان ترجیح می دهند، در حالی که تنها ۳۹ درصد خواهان تسلط جمهوریخواهان در این مجلس هستند.

آخرین باری که دمکرات ها از جمهوریخواهان پیش افتادند و نظر مساعد ۵۰ درصد از رای دهندگان را جلب کردند، در جریان نظرسنجی ان بی سی و وال استریت ژورنال در سال ۲۰۰۸ به هنگام راهیابی نماینده حزب دمکرات به کاخ سفید و احراز تعداد بالایی از کرسی های مجلس نمایندگان و سنا از سوی این حزب بود. در نظرسنجی قبلی که در ماه اکتبر (مهر/آبان) انجام شد، دمکرات ها برای پیروزی در کنگره هفت امتیاز بیشتر از جمهوریخواهان داشتند، به طوری که ۴۸ درصد از رای دهندگان در مقابل ۴۱ درصد از آنها، دمکرات ها را برای این مجلس ترجیح دادند.

اما در نظرسنجی اخیر، دمکرات ها پیشتازی ۴۸ امتیازی در میان رای دهندگان ۱۸ تا ۳۴ ساله (۶۹ درصد در برابر ۲۱ درصد)، پیشتازی ۲۰ امتیازی در میان رای دهندگان زن (۵۴ درصد در برابر ۳۴ درصد) و پیشتازی ۱۲ درصدی در میان رای دهندگان مستقل (۴۳ درصد در برابر ۳۱ درصد) را به دست آوردند.

در مقایسه، جمهوریخواهان از امتیاز ۲ درصدی نسبت به دمکرات ها در میان رای دهندگان سفید پوست (۴۶ درصد در مقابل ۴۴ درصد) و پیشتازی ۱۲ درصدی در میان سفیدپوستان بدون مدرک دانشگاهی (۵۰ درصد در مقابل ۳۸ درصد) برخوردار شدند.

به علاوه، دمکرات ها در مقایسه با جمهوریخواهان در میان رای دهندگان مرد به پیشتازی ۲ درصدی (۴۶ درصد در برابر ۴۴ درصد) و در میان سالمندان جامعه به پیشتازی ۴ درصدی (۴۶ درصد در برابر ۴۲ درصد) دست یافتند.

در همین حال، ۶۲ درصد از افرادی که در انتخابات ریاست جمهوری ۲۰۱۶ آمریکا به هیلاری کلینتون نامزد دمکرات ها رای دادند، از میزان علاقه مندی بالایی برای شرکت در انتخابات میان دوره ای سال آینده کنگره برخوردار بودند، در حالی که این رقم در میان رای دهندگان به دونالد ترامپ نامزد جمهوریخواهان، ۵۰ درصد بود. این نظرسنجی که بلافاصله پس از پیروزی نامزد دمکرات ها از ایالت آلاباما برای راهیابی به سنا انجام شد، نشان می دهد که میزان رضایت از عملکرد ترامپ در میان همه آمریکایی ها به ۴۱ درصد رسیده، در حالی که میزان نارضایتی مردم از کارایی وی ۵۶ درصد است.

«کورتس» رسما صدراعظم اتریش شد

مراسم ادای سوگند دولت ائتلافی جدید اتریش توسط رئیس جمهور این کشور برگزار و سباستین کورتس به عنوان جوان ترین رئیس دولت اروپا به صدراعظمی جدید اتریش منصوب شد. به گزارش تسنیم، مراسم ادای سوگند دولت ائتلافی جدید آلمان متشکل از حزب مردم سباستین کورس و حزب افراطی آزادی اتریش به ریاست هانس کریستین اشتراخه با حضور «فان دربلن»، رئیس جمهور این کشور برگزار و سباستین کورس ۳۱ ساله رسما به عنوان جوان ترین رئیس دولت در اروپا و صدراعظم جدید اتریش جانشین کریستین کرن از حزب سوسیال دموکرات شد.

در مراسم تحلیف سباستین کورس از طرف رئیس جمهور اتریش به عنوان صدراعظم و هاینس کریستین اشتراخه، رئیس حزب آزادی اتریش به عنوان معاون وی انتخاب شد.

دو حزب مردم و آزادی اتریش جمعه شب بعد از آخرین دور مذاکرات طولانی مدت برای تشکیل دولت ائتلافی آینده به توافق دست یافتند.

پنتاگون خبر دستگیری بغدادی را تکذیب کرد

وزارت دفاع آمریکا خبرهای منتشره درباره دستگیری و بازداشت ابوبکر البغدادی، سرکرده گروهک تکفیری صهیونیستی داعش توسط نیروهای این کشور را تکذیب کرد. به گزارش مهر به نقل از اسپوتنیک، وزارت دفاع آمریکا «پنتاگون» روز دوشنبه در بیانیه ای خبرهای منتشره درباره دستگیری و بازداشت ابوبکر البغدادی سرکرده گروهک تکفیری وهابی داعش توسط نیروهای این کشور را تکذیب کرد. در بیانیه وزارت دفاع آمریکا در این خصوص آمده است: این اطلاعات متاسفانه دروغ است. ائتلاف هنوز محل استقرار تروریست ابوبکر البغدادی را نمی داند.

بیانیه مذکور در ادامه می افزاید: اگر محل وی مشخص می شد، او یا مرده بود یا زندانی می گردید تا زمانی که اتهامات وی در جنایات نظامی ثابت گردد. در هر صورت ائتلاف این خبر را به طور عمومی اعلام می کرد. این در حالی است که پیش تر رسانه ترکیه ای «ینی شفق» با استناد به منابع خود اعلام کرده بود که ابوبکر البغدادی در عراق دستگیر شده و در پایگاه نظامی آمریکا در سوریه در بازداشت به سر می برد.

رئیس جمهوری فرانسه:

چاره‌ای جز گفت‌وگو با اسد نداریم

رئیس جمهور فرانسه، با پیش بینی پایان جنگ علیه داعش در سوریه در فوریه سال آینده، اظهار داشت جامعه جهانی چاره‌ای جز گفت وگو با رئیس جمهوری این کشور ندارد. به گزارش ایلنا به نقل از خبرگزاری فرانسه، «امانوئل ماکرون» رئیس جمهوری فرانسه، یکشنبه به شبکه «فرانس ۲۴» گفت: ما به اتفاق نیروهای ائتلاف در عراق به پیروزی رسیده‌ایم. رئیس جمهوری فرانسه افزود: و من گمان می‌کنم در اواسط یا اواخر فوریه ما در سوریه هم در جنگ به پیروزی برسیم. امانوئل ماکرون در حالی که مدعی شد «بشار اسد» رئیس جمهوری سوریه دشمن مردم سوریه است، گفت: جامعه جهانی باید با اسد و نمایندگانش گفت‌وگو کند. رئیس جمهور فرانسه با وجود شکست دور دیگری از مذاکرات صلح در ژنو در هفته گذشته، ابراز امیدواری کرد که «فرآیند (صلح) در آغاز سال آینده با نمایندگان اسد» و همچنین «نمایندگان معارضان» به جریان افتد. ماکرون تاکید کرد که اولویت اصلی فرانسه «ریشه‌کنی» گروه‌های تروریستی است تا کنار گذاشتن بشار اسد. موضعی که از ماه ژوئن پاریس به طور رسمی آن را اعلام کرده است. رئیس جمهور فرانسه گفت پس از شکست داعش بشار اسد در قدرت باقی خواهد ماند. امانوئل ماکرون افزود: بشار اسد آنجا خواهد ماند. او خواهد ماند چرا که از سوی آنهایی که جنگ را در زمین برده‌اند، چه ایران چه روسیه حمایت می‌شود.

الجبیر:

ریاض نقشه راهی برای روابط با اسرائیل دارد

وزیر خارجه عربستان اذعان کرده است که ریاض یک نقشه راه برای برقراری روابط عادی با اسرائیل دارد. به گزارش تسنیم به نقل از اسپوتنیک، عادل الجبیر، وزیر خارجه عربستان سعودی در مصاحبه با شبکه فرانس ۲۴ گفت: عربستان سعودی و اسرائیل هیچ گونه روابط رسمی ندارند.

این اظهارات به خلاف سخنان مقام های ارشد اسرائیلی است که بارها اعلام کرده‌اند تل آویو تماس های مخفیانه‌ای با کشورهای عربی دارد. وزیر خارجه عربستان افزود: ریاض یک نقشه راه موسوم به طرح ابتکاری عربی برای برقراری روابط عادی با تل آویو دارد. وی در عین حال داشتن هرگونه رابطه رسمی با اسرائیل را رد کرده است. وزیر خارجه سعودی این مسئله را نیز رد کرده است که عربستان سعودی به محمود عباس، رئیس تشکیلات خودگردان فلسطین فشار وارد کرده است تا یا طرح واشنگتن برای حل وفصل بحران خاورمیانه را بپذیرد یا استعفا دهد. وزیر خارجه عربستان درباره اوضاع بیت المقدس نیز گفت: موضع ما درباره بیت المقدس همواره بسیار شفاف بوده است. ما به راهکار تشکیل دو دولت براساس قطعنامه های سازمان ملل و طرح ابتکاری صلح عربی اعتقاد داریم. ما بر این باوریم که در پایان، یک دولت فلسطینی در مرزهای ۱۹۶۷ میلادی خواهیم داشت... که پایتخت آن بیت المقدس خواهد بود. این موضع ما بوده است، این موضع ما باقی خواهد ماند.

سناریوی تازه برای سوریه

فاروق الشرع جانشین اسد می‌شود؟

سی ام آبان ماه بشار اسد به سوچی رفت و با ولادیمیر پوتین دیدار و گف و گو کرد. رهبران سوریه و روسیه در آن دیدارتفاهم نامه‌ای مشترک امضا کردند. رئیس جمهوری روسیه گفت که او به همراه بشار اسد به دنبال «راه حل‌های ممکن برای عادی سازی شرایط در سوریه» هستند. پس از آن دیدار سران سیاسی و نظامی ایران، روسیه و ترکیه در سوچی با یکدیگر دیدار کردند، نتیجه آن دیدار توافقی برای صلح در سوریه بود.

جزئیات نشست سوچی منتشر نشد؛ اما چند روز پس از آن نشست مهم و موفق، ولادیمیر پوتین در سفر ناگهانی به سوریه رفت و در پایگاه روسیه در لاذقیه با بشار اسد دیدار و گفت و گو کرد. پوتین در آنجا فرمان خروج نیروهای روسی از سوریه را صادر کرد، البته با این تبصره که پایگاه های روسیه در سوریه پابرجا خواهد ماند. با این حال جزئیات بیشتری از این دیدار هم اعلام نشد. در همین حال قرار است به زودی نشستی مهم با حضور مخالفان سوری و به ابتکار روسیه، ایران و ترکیه برای حرکت سوریه به سمت صلح برگزار شود.

به گزارش فرارو، در کنار نقش آفرینی فعال ایران روسیه و ترکیه در قبال سوریه تحرکات کشورهای غربی و متحدان عربی آنها نیز ادامه دارد. آنها تحت لوای مذاکرات ژنو مقاصد سیاسی خود را پیگیری می کند.

مذاکرات مخالفان اسد روشن‌تر است، آنها می دانند که با پیروزهای اسد در میدان جنگ سوریه چاره ای جز پذیرفتن مسیر صلح ندارند، با این حال به دنبال آن هستند که تا حد ممکن نقش اسد را در آینده سوریه کمرنگ کنند. شاید به همین خاطر است که در حاشیه این تحرکات نام فاروق الشرع، وزیر خارجه و معاون پیشین رئیس جمهور سوریه به عنوان یکی از گزینه های مهم برای نقش آفرینی در رهبری سوریه به سمت صلح مطرح شده است.

اخیرا رسانه های عربستانی به نقل از یک مقام مسئول آمریکایی اعلام کرده اند که روسیه برای انتصاب فاروق الشرع، معاون سابق رئیس جمهوری سوریه به عنوان رئیس جمهور موقت این کشور تلاش می‌کند.

از این مقام آمریکایی نقل شده است که «روسیه تلاش می‌کند تا فاروق الشرع را که یک سنی اهل استان درعاست به عنوان رئیس کنفرانس سوچی انتخاب کند تا بعد از پایان جنگ به عنوان رئیس جمهور موقت تعیین شود.»

با این حال الکساندر لاورنتیف، رئیس هیئت روسیه در مذاکرات آستانه اخبار منتشر شده درباره اینکه فاروق الشرع ریاست نشست سوچی را برعهده خواهد داشت، را تکذیب کرد.

او گفت: «تمامی معیارهای نشست سوچی همچنان در دست بررسی است و هنوز ریاست این نشست مشخص نشده است.»

در همین حال گفته می شود مطرح شدن نام فاروق الشرع بیشتر از سوی ترکیه بوده است. ترکیه روابط خوبی با فاروق الشرع دارد و پیش از این در مقاطع مختلف نام او را به عنوان جانشین اسد مطرح کرده بود.

در سال ۹۱ احمد داوود اوغلو، وزیر امور خارجه وقت ترکیه از فاروق الشرع، به عنوان «چهره‌ای معقول» یاد کرد که می‌تواند برای متوقف کردن جنگ داخلی در سوریه، رئیس دولت انتقالی و جانشین بشار اسد شود.

فاروق الشرع کیست؟

فاروق الشرع، سرشناس‌ترین سیاستمدار سنی مذهب در دولت‌های اسد پدر و پسر به حساب می‌آید.

الشرع قبل از آنکه در سال ۲۰۰۶ به سمت معاونت ریاست جمهوری سوریه برسد، به مدت ۱۵ سال پست وزارت امور خارجه را در اختیار داشت.

او در سال ۱۹۳۸ در خانواده ای سنی از اهالی استان درعا متولد شد. درعا یکی از مناطق اصلی آغاز جنگ داخلی سوریه بود. پس از آغاز درگیری ها داخلی در سوریه نام فاروق الشرع به عنوان یکی از مخالفان اصلی سیاست های اسد مطرح شد.

با این حال او ترجیح داد درباره اتفاقات سوریه سکوت کند و با خانه نشینی در پست معاونت رئیس جمهور باقی بماند. او جزو مخالفان میانه رو محسوب می شود.

اما فاروق الشرع پس مدتی زاویه خود را نسبت به عملکرد اسد نشان داد. او در اواخر سال ۲۰۱۲ مطالبی را مطرح کرد که باعث رنجش بشار اسد شد. الشرع گفته بود که برای حل بحران سوریه نباید به گزینه نظامی رجوع کرد و کشور نیاز به یک «کوتاه آمدن تاریخی» برای پایان دادن به بحران دارد. این اظهارات از دید بشار اسد انتقاد از او تلقی شد و آن را دخالت در امورش قلمداد کرد.

پس از آن اسد در ابتدای سال ۲۰۱۳ رسما الشرع را کنار گذاشت. او از شورای رهبری حزب بعث سوریه نیز کنار گذاشته شد. پس از انتخابات ۲۰۱۴ و پیروزی قاطع اسد نام الشرع از دولت به طور کامل و رسمی حذف شد، تا نشان دهنده اختلافات جدی او با اسد باشد.

فاروق الشرع به خاطر ۱۵ سال حضور در وزارت خارجه سوریه روابط بسیار خوبی با مقامات کشورهای دیگر از جمله کشورهای عربی و ترکیه دارد. شاید این روابط مناسب برگ برنده او برای نقش آفرینی بیشتر در دوران صلح در سوریه باشد. از طرف دیگر او هیچگاه اختلافاتش را با اسد به نقطه بحران نکشاند و به عنوان منتقد میانه رو، رئیس جمهور سوریه باقی ماند. هم اکنون در دولت سوریه از نزدیکان فاروق الشرع چهره های اثرگذاری فعال هستند یکی از آنها فیصل مقداد قائم مقام وزیر خارجه این کشور است که مدتی به عنوان جانشین احتمالی ولید معلم وزیر خارجه نامش مطرح شد. او برادرزاده فاروق الشرع است. گفته می شود فاروق الشرع اکنون در فرانسه است.

در ریاض صورت گرفت؛

دیدار رئیس سازمان «سیا» با ملک سلمان

شاه سعودی میزبان مدیر سازمان اطلاعات مرکزی آمریکا (سیا) در کاخ الیمامه در ریاض بود. به گزارش فارس، «سلمان بن عبدالعزیز» شاه سعودی و «مایک پومپئو» مدیر سازمان اطلاعات مرکزی آمریکا (سیا) روز دوشنبه در کاخ الیمامه در ریاض با یکدیگر دیدار کردند.

براساس گزارش خبرگزاری دولتی عربستان «واس»، دو طرف سعودی و آمریکایی درباره روابط دوجانبه دو کشور و آخرین تحولات منطقه بحث و تبادل نظر کردند. خالد بن سلمان عبدالعزیز سفیر سعودی در آمریکا و خالد بن عبدالرحمن العیسی وزیر سعودی و رئیس دفتر دربار سلطنتی عربستان و همچنین عادل الجبیر وزیر خارجه این کشور در فرودگاه ریاض از وی استقبال به عمل آوردند.

«مایک پمپئو» بهمن ماه سال گذشته در اولین سفر خارجی خود پس از انتصاب وی به عنوان رئیس سازمان اطلاعات مرکزی آمریکا از سوی «دونالد ترامپ» رئیس جمهور آمریکا، به عربستان سفر کرده بود.

پمپئو از جمله دولتمردان آمریکایی است که به اتخاذ سیاست های سخت گیرانه علیه ایران و فعالیت های منطقه ای تهران معتقد است. برخی می گویند، موضوع ایران نیز یکی از محورهای گفت و گو میان رئیس سیا و پادشاه عربستان بوده است.

مدیرکل آمریکای وزارت امور خارجه خبرداد:

اعتراض رسمی ایران به اظهارات نیکی هیلی

مدیرکل آمریکای وزارت امور خارجه ایران در خصوص اعلام شکایت ظریف از نیکی هیلی به دلیل اظهاراتش علیه ایران گفت: برخی اقدامات را در حال انجام داریم که ظرف هفته جاری رسانه‌ای خواهد شد. به گزارش تسنیم، محمد کشاورززاده، مدیرکل آمریکای وزارت امور خارجه ایران در حاشیه نخستین کنفرانس تاریخ روابط خارجی ایران در جمع خبرنگاران در خصوص حکم دادگاه کانادایی در بلوکه کردن اموال کشورمان با اشاره به اعتراض ایران گفت: وکلای ما در حال پیگیری موضوع هستند. در سال ۲۰۱۲ دولت کانادا مصونیت کشوری ما را لغو کرد و ما عمل متقابل انجام دادیم. وی افزود: در حال حاضر هم ما و هم کانادایی ها مصونیت دیپلماتیک داریم به همین دلیل اموال دیپلماتیک ما هست و مشکلی نداریم. برخی اموال وابسته به برخی سازمان‌های دولتی بوده که جزو اموال دیپلماتیک نبودند و درباره آنها حکم صادر شده است.

مدیرکل آمریکای وزارت امور خارجه ابراز کرد: اعتراض خود را در دادگاه کانادایی اعلام و دنبال می‌کنیم. وی همچنین در خصوص حکم دادگاه آمریکایی درباره یک شهروند ایرانی ـ کانادایی به جرم دورزدن تحریم ها گفت: در مرحله اول ما تحریم ها را قبول نداشته و آنها را ظالمانه و غیرقانونی می‌دانیم و اگر اتباع ما در این زمینه محکوم شوند و علیه‌شان حکمی صادر شود مردود می‌دانیم، بر همین اساس در حال پیگیری وضعیت اتباعمان هستیم.

نگاه + روز

خط و نشان سعودی ها برای ترکیه

روزنامه استار ترکیه در خبری اعلام کرد که عربستان سعودی در واکنش به مواضع ترکیه در قبال معرفی قدس به پایتختی رژیم صهیونیستی از سوی ترامپ، حمایت از نیروهای پ.ک.ک را آغاز کرده است. روزنامه استار در خبری نوشت: ترکیه پس از معرفی قدس به پایتختی رژیم صهیونیستی از سوی ترامپ، واکنش تندی علیه این اقدام آمریکا از خود نشان داد و به همین دلیل، عربستان سعودی که با اتخاذ سیاست های جدید در مسیر نزدیکی به رژیم صهیونیستی گام برمی دارد، به منظور خوش خدمتی بیشتر به ایالات متحده آمریکا و مقابله با اقدامات ترکیه، حمایت مادی و معنوی از پ.ک.ک را آغاز کرده است. به نوشته این رسانه، نمایندگان رسانه های عربستان در مناطق تحت کنترل نیروهای کرد سوری حضوری فعال دارند و مبارزات پ.ک.ک علیه ترکیه را توجیه کرده و موجه قلمداد می کنند و از سوی دیگر، پیرو دستور محرمانه ولیعهد عربستان، رسانه های داخلی سعودی ها هیچ گونه اخبار و گزارشی منفی علیه پ.ک.ک و یگان های مدافع خلق (ی.پ.گ) را منعکس نمی کنند. استار تاکید کرد: پیرو دستور ولیعهد عربستان، رسانه های این کشور نباید هیچ گونه خبری علیه تصمیم معرفی قدس به پایتختی رژیم صهیونیستی از سوی ترامپ را منعکس کنند.

به گزارش ایرنا، پس از اعلام قدس به پایتختی رژیم صهیونیستی، موجی از خشم و اعتراض کشورهای اسلامی را فراگرفت و همچنین مقامات عالی ترکیه به شدت و به صورت مکرر این اقدام ترامپ را محکوم کردند. سران کشورهای اسلامی به دعوت اردوغان نشست فوق العاده ای را در استانبول برگزار و قدس شرقی را پایتخت فلسطین معرفی کردند.

۲۰۱۷؛ سال کره شمالی

پایگاه اینترنتی نشنال اینترست آمریکا در تحلیلی می نویسد: تحولات یک سال گذشته در ارتباط با مناقشه کره شمالی چهار واقعیت را به جهانیان شنان داد. به گزارش ایسنا، اینترست می نویسد: یک سال گذشته برای کره شمالی سالی فوق العاده بود. این کشور سرانجام توانست به هدف خود که چندین دهه برای آن تلاش کرد یعنی بازدارندگی هسته‌ای مستقیم در برابر آمریکا دست پیدا کند. شاید بتوان گفت مناقشه کره شمالی در سال ۲۰۱۷ چهار واقعیت را به جهانیان نشان داد:

- پیونگ یانگ مصمم به دستیابی به سلاح هسته‌ای به هر قیمتی است.

شاید مهم ترین درسی که امسال فراگرفتیم این است که کره شمالی مصمم به داشتن سلاح هسته‌ای است و برایش مهم نیست که باقی جهان چه چیزی گفته و چه کاری انجام می‌دهد و چه تاوانی را باید پرداخت کند. کره شمالی از زمان سقوط مذاکرات شش جانبه هسته‌ای هرچه بیشتر تحریم و منزوی شد. با این حال این کشور سرانجام به رغم چندین دهه انزوا به این سلاح ها دست پیدا کرد.

- لفاظی و تندگویی جلوی آنها را نخواهد گرفت.

زبان تند ترامپ علیه کره شمالی اکنون این تجربه را نشان داده است. هیچ رئیس جمهوری در تاریخ آمریکا آنقدر تند با کره شمالی صحبت نکرده است اما آیا این موجب وحشت کره شمالی شد؟ ترامپ همانطوری صحبت کرد که کره شمالی سال هاست با آمریکا صحبت کرده و به عنوان مثال پیونگ یانگ چندین سال است که تهدید کرده سئول تبدیل به دریای آتش می‌کند.

ترامپ تنها تلاش کرد این لفاظی های آتشین را به خود کره شمالی بازگرداند و تهدید کرد که با خشم و آتش کره شمالی را کاملا نابود می‌کند.

- مسئله ایمنی هسته‌ای در کره شمالی اهمیت و توجه بیشتری می‌یابد. با هسته‌ای شدن کره شمالی در خارج از سازمان های بین المللی نظیر IAEA و MPT سوال ها درباره ایمنی هسته‌ای در کره شمالی اهمیت هرچه بیشتری پیدا می‌کند و ما اطلاعات کمی درباره وضعیت راکتورهای کره شمالی و پروتکل های امنیت آنها در تاسیسات مخصوص نگهداری و دفع پسماندها داریم. اخیرا تونلی در تاسیسات آزمایش هسته‌ای کره شمالی فرو ریخت؛ اما این کشور هیچ چیزی بروز نداد. در صورتی که مذاکرات با کره شمالی از سر گرفته شود این مسئله می‌تواند یک اهرم جدی برای کره شمالی باشد.

- جنگ طلب ها بر مناقشه کره شمالی تسلط دارند. به نظر می‌رسد که در بحث درباره پاسخ دهی به کره شمالی جنگ طلب ها در رأس امور هستند. اکثر رسانه های غربی نظیر سی ان ان و فاکس نیوز و آتلانتیک و اکونومیست تحت تسلط کارشناسان جنگ طلب در حوزه کره شمالی قرار گرفته‌اند. حتی مون جائه این، رئیس جمهور کره جنوبی که حامی نزدیکی به کره شمالی بود و مخالف جنگ با این کشور است مجبور به پیروی از ترامپ برای اعمال فشار بر کره شمالی شده است.

چین نیز هرچه بیشتر وارد مسیر افزایش فشار بر کره شمالی می‌شود. انتظار نمی‌رود در سال میلادی آتی این چهار روند کلی تغییر چندانی پیدا کنند.

بعید است که کره شمالی برنامه‌های تسلیحاتی خود را مهار کند و به این ترتیب هرچه بیشتر مخالفان جنگ و فشار در این مناقشه به حاشیه رانده خواهد شد.

زیست + جانوری

پلنگ رودسر قلمرو خود را انتخاب کرده است

اطلاعات دریافتی از ماهواره نشان می‌دهد پلنگ رودسر پس از طی مسافت طولانی، قلمرو خود را انتخاب کرده است. کشف لاشه گرازشکار شده در بازدیدهای کارشناسان از مسیرهای تردد و محل‌های توقف نسبتا طولانی حیوان، نشان دهنده پویایی حیوان و بازیابی قدرت بقای آن است. به گزارش زیست آنلاین با گذشت چهل روز از رهاسازی آرزو، پلنگ ماده رودسر که دی ماه سال گذشته دچار ضایعه نخاعی شده بود در منطقه حفاظت شده سرولات و جواهردشت، زیستگاه اولیه‌اش، اطلاعات دریافتی از گردنبند ردیاب ماهواره ای حاکی از بازیابی قدرت بقای حیوان است.

علی تیموری، مدیرکل دفتر حفاظت و مدیریت شکار و صید سازمان حفاظت محیط زیست در این باره گفت: اطلاعات دریافتی از ماهواره نشان می‌دهد که این پلنگ پس از طی مسافت‌های طولانی، احتمالا مساحت زیادی را به عنوان قلمرو خود انتخاب کرده است. این مقام مسئول اظهار کرد: پلنگ رودسر که پیش از این به دلیل جراحت، تحت عمل جراحی و سایر درمان‌ها قرار گرفته بود به دلیل برخورداری از شرایط جسمی مساعد صبح روز ۱۴ آبان ماه سال جاری پس از نصب ردیاب ماهواره ای در زیستگاه طبیعی خود در مناطق جنگلی سجیدان رودسر رهاسازی شد.

وی با یادآوری این موضوع که آرزو اواسط دی ماه سال گذشته در یکی از انبارهای روستایی از توابع شهرستان رودسر در حالی که قادر به استفاده از دو پای عقب خود نبود زنده‌گیری شد، اظهار کرد: این قلاده پلنگ پس از زنده گیری و انتقال به تهران و دانشکده دامپزشکی دانشگاه تهران تحت سی تی اسکن قرار گرفت و مشخص شد که ستون فقراتش به علت گیرافتادن در تله سیمی که عموما کشاورزان شمال کشور برای دفع جانوران در مزارع خود مورد استفاده قرار می دهند، به شدت آسیب دیده است.

تیموری افزود: در آن زمان احتمال می‌رفت که این حالت منجر به ضایعه نخاعی شده و راه نجاتی برای پلنگ وجود نداشته باشد؛ در نتیجه یکی از راهکارهای پیشنهادی، تزریق دوز بالای داروی بیهوشی برای ممانعت از درد کشیدن حیوان و خواب ابدی برای آن بود. مدیرکل حفاظت و مدیریت شکار و صید سازمان حفاظت محیط زیست ادامه داد: اما مجموعه خصوصی تحت عنوان بیمارستان فتاحیان با انجام عمل رایگان جراحی ستون فقرات و نصب پروتز موفق شد برای نجات این گربه‌سان در معرض انقراض گامی بزرگ بردارد. وی اشاره ای هم به سه مکان نگهداری متفاوت آرزو از بدو عمل جراحی تاکنون داشت و گفت: امکانات و وسعت این مکان ها به صورت پلکانی افزایش پیدا کرده و با نصب دوربین مدار بسته روند بهبودی حیوان به طور دقیق ثبت و ضبط شد.

@esfahan_khabar

ششمین روز متوالی هوای اصفهان برای گروه های حساس ناسالم است. میانگین شاخص کیفی هوا در ۲۴ ساعت منتهی به هفت صبح دیروز AQI ۱۲۷ است.

۱۱k

@khabargera

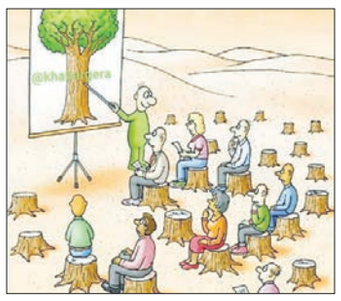

گمان نکنید که این نقاشی، اغراق آمیز است. عین واقعیت است. با این رویه، به زودی شاهد این ماجرا خواهیم بود. با کاشت نهال به فرزندان خود اکسیژن هدیه دهیم.

۳,۱K

@Shanikacor

تجمع اعتراضی صیادان فریدونکنار، درپی تسلیم ابلاغیه شورای تامین استان ازطرف فرمانداری، مبنی بررعایت مفاد این ابلاغیه پیرو آخرین مصوبه شورای تامین استان.

۶۷۴

@KavehMadani

کاهش مصرف آب در همه بخش ها و در سراسر کشور ضروری است. تمرکز بر افزایش عرضه به جای کاهش مصرف، یک اشتباه استراتژیک است.

۳۶۷

آموزش + زیستی

اولویت پژوهش های محیط زیست تحقیقات اجتماعی است

معاون رئیس جمهور و رئیس سازمان حفاظت محیط زیست با بیان اینکه مدیران، کارشناسان و محیط بانان باید آموزش‌های مستمر زیست محیطی ببینند، گفت: اولویت پژوهش های محیط زیست تحقیقات اجتماعی و یکی از بخش هایی که نیاز به آموزش زیادی داریم آموزش حرفه ای محیط بانان است.

به گزارش زیست آنلاین، عیسی کلانتری با اعلام اینکه باید از ظرفیت دانشگاه محیط زیست برای آموزش محیط بانان استفاده شود، اظهار داشت: محیط بانان مروجان محیط زیست هستند و باید در حوزه آموزش تقویت شوند و در همین راستا برنامه این است که دانشکده محیط زیست به دانشکده محیط بان تغییر پیدا کند.

وی با تاکید بر آموزش های مستمر زیست محیطی در همه سطوح گفت: اگر برنامه تحقیقاتی قابل قبولی ارائه شود قطعا بودجه تحقیقاتی آن تامین می شود. باید از محققان کار بخواهید و بعد دانشگاهیان را هدایت کنید در حوزه محیط زیست تحقیق کنند.

کلانتری با اعلام اینکه سازمان حفاظت محیط زیست باید از حق خود دفاع کند، گفت: اگر در گذشته حق آبه های تالاب ها تامین می شد ارومیه و بختگان نیز خشک نمی شد، هزینه درمان ۱۰۰ برابر بیشتر از پیشگیری است.

وی در ادامه گفت: حدود ۶۰ تا ۷۰ درصد از ظرفیت تحقیقات کشور در خدمت خارجی هاست در حالی که پتانسیل های خوبی برای تحقیقات در کشور وجود دارد؛ ولی از این پتانسیل به خوبی استفاده نمی شود به خصوص از زمانی که اینترنت گسترده شد.

وی با اشاره به اینکه نیاز به تحقیقات گسترده نیست افزود: باید تحقیقات در حوزه محیط زیست در راستای توسعه پایدار باشد.

کلانتری مهم ترین مشکل کشور را مسئله آب عنوان کرد و گفت: یک تحقیق در مورد مسائل اجتماعی آب در کشور انجام نشده است.

رئیس سازمان حفاظت محیط زیست خاطر نشان کرد: هنوز اولویت های تحقیقاتی در زمینه حفظ محیط زیست مشخص نیست و می بایست اولویت های تحقیقاتی محیط زیست کشور از طریق برون سپاری و استفاده از ظرفیت های درون سازمانی مشخص شود.

کلانتری افزود: محقق باید بگوید با چه روش هایی مردم را آموزش دهیم تا ۸۰ میلیون ایرانی محیط بان داشته باشیم و به محیط زیست اهمیت بدهند.

وی تاکید کرد: مسائل اجتماعی نیز بایستی در تحقیقات زیست محیطی مورد توجه قرار بگیرد و منجر به بهبود محیط زیست شود.

طرح محله تمیز به همت انجمن حافظان نبض حیات اجرا شد

محله ای بدون زباله

سمیه سهرابی

مدیریت مواد زائد جامد امروزه به عنوان یکی از مهم‌ترین دغدغه های جوامع بشری مطرح است. افزایش حجم زباله ها از یک سو و تنوع و گوناگونی آنها از سوی دیگر بر پیچیدگی نحوه جمع آوری و دفع آنها می افزاید. گسترش علوم و فن آوری در زمینه های مختلف شیمی، فیزیک، پزشکی و... موجب ورود انواع زباله های خطرناک حتی در داخل زباله های خانگی شده است. امر جمع آوری، دفع، بازیافت و اصولا مدیریت مواد زاید جامد در ایران با توجه به نوع و کیفیت زباله‌های ایران تفاوت فاحشی با سایر کشورهای جهان دارد؛ لذا به کارگیری هر گونه تکنولوژی بدون شناخت مواد و سازگاری عوامل محلی کار ارزنده‌ای نیست.

وجود ۷۰ درصد مواد آلی قابل کمپوست و بیش از ۴۰ درصد رطوبت در زباله های خانگی از یک سو و تفاوت فاحش آب و هوا و شرایط زیست در مناطق مختلف کشور با سبک و فرهنگ منحصر به خود از سوی دیگر خود دلیلی بر عدم استفاده بی‌رویه از تکنولوژی‌های وابسته به خارج است. تجربه سال ها رکود در عمل آوردن کمپوست و پرداخت هزینه های گزاف جمع آوری و دفع زباله که تنها برای شهرهای مختلف کشور روزانه حدود ۲۰٪ بودجه شهرداری ها را تشکیل می دهد نشانگر اهمیت این مسئله در برنامه های محیط زیست کشور است.

توجه به امر بهداشت و سلامت جامعه و رعایت جنبه های پیشگیری قبل از درمان بدون توجه به سیستم‌های جمع آوری و دفع مواد زاید که مسبب اصلی آلودگی در شهرها و روستاهای کشور است، امکان پذیر نیست. اشاعه بیماری کیست هیداتیک، بروز گهگاه وبا، انواع بیماری های پوستی همچون لیشمانیوز و سلسله بیماری های سرطان‌زا و سکته های نابهنگام در جوامع کنونی که معمولا به مواد فساد پذیر و پس مانده های شیمیایی محیط زیست نسبت داده می‌شود ماحصل تداخل صدها نوع مواد سمی و عفونت زا با زباله های شهری و انتشار آنها در آب، خاک و هوای زندگی روزمره ماست. این بار انجمن حافظان نبض حیات فلاورجان ارائه دهنده تجربه ای جدید در زمینه جمع آوری زباله است. آنها با اجرای طرح محله تمیز به نکات جالبی در این زمینه رسیدند.

عضو هیئت مدیره انجمن حافظان نبض حیات فلاورجان در گفت وگو با اصفهان زیبا می گوید: با توجه به مشکلات زباله در شهرستان فلاورجان همچون شهرهای دیگر انجمن حافظان نبض حیات اقدام به طرح محله تمیز با هدف تمیزنگه داشتن یک محله کرد. این طرح با مشارکت شهرداری فلاورجان، سازمان بازیافت، شرکت پاکبان دلیران، مردم محله، نیروی انتظامی، شبکه بهداشت، اتاق اصناف و اداره محیط زیست اجرا شد. آن طور که فاطمه شمس می گوید: محله انتخابی، خیابان کمربندی از کوی امام صادق تا بیمارستان را دربرمی گرفت و علت انتخاب این محله در معرض دید بودن محله، وجود واحدهای تجاری و درمانگاه تامین اجتماعی بود. انجمن جلسه توجیهی با عوامل دخیل در طرح ترتیب داد، از اهمیت طرح سخن گفت و طرح را توجیه کرد؛ همچنین در این جلسه تفاهم نامه ای بین اعضا با قول همکاری در طرح منعقد شد. او عنوان می کند: به مدت یک هفته فرهنگ سازی توسط اعضای انجمن در محله انجام شد. به این صورت که هر خانه و واحد تجاری به صورت جداگانه آموزش دیده و با تفکیک زباله از مبدا آشنا شدند. همچنین ساعت دقیق گذاشتن زباله و موارد بازیافتی به آنان توضیح و انجمن بروشورهایی تهیه و بین ساکنان محله و کسبه توزیع کرد. شمس با بیان اینکه طرح برای اهالی محل توضیح داده شد و از شهروندان خواسته شد با اعضای انجمن همراه باشند، گفت: اعضای انجمن با مدیریت و قسمت پشتیبانی درمانگاه صحبت کرده و طرح را توجیه کردند. شب قبل از شروع طرح، کیسه های رنگی و مشکی بین اعضای محله توزیع و از آنان خواسته شد زباله ها را تفکیک شده در این نایلون ها قرار دهند.

همچنین بنرهایی جهت توضیح طرح و موارد تشویق و تنبیه در محله نصب شد. وی گفت: در تاریخ‌های فرد و در ساعت مشخصی ماشین های جمع آوری زباله و بازیافت در محله حاضر می شدند و زباله ها را جمع می‌کردند. اعضای انجمن نیز در محله ناظر بودند و اگر اهالی محل موردی را رعایت نکرده بودند به آنان تذکر و در صورت تکرار اخطار می دادند؛ همچنین خانواده هایی که در طرح همکاری داشتند، بن جایزه دریافت کردند؛ البته قرار بر این بود که نیروی انتظامی در موارد رعایت نکردن، اهالی را جریمه کند؛ ولی متاسفانه در اجرای طرح همکاری نداشتند.

شمس نتایج طرح را اینگونه تشریح می کند: جلسه ای دیگر جهت تجزیه و تحلیل طرح با حضور شهردار و مدیر عامل شرکت بازیافت و اعضای شرکت پاکبان دلیران و اعضای انجمن داشتیم. قرار شد طرح چند روز دیگر ادامه پیدا کند تا نتایج بهتر مشخص شود. اعضای انجمن بار دیگر به محله رفته و اهالی محله را آموزش مجدد داده و نایلون هایی جهت ادامه طرح بین اهالی توزیع شد. در پایان طرح اعضای انجمن جشن کوچکی در محله ترتیب دادند و ساکنان محل در قسمتی از محله تجمع کرده و مدیر عامل انجمن ضمن تشکر از اهالی از آنان خواست مثل قبل این موارد را رعایت کرده تا محله ای بدون زباله داشته باشند. در این طرح شهروندانی نیز تشویق شدند.

Instagram
اصفهان با بودن ما در کنار هم زیباست
isfahanziba_newspaper
بارکد را اسکن کنید

اطلاعیه منطقه دوازده شهرداری اصفهان (آگهی نوبت اول)

نظر به اینکه ساختمان مسکونی به پلاک ثبتی قولنامه عادی متعلق به آقای اکبر شاوران واقع در خیابان مفتح کوی طلوع کوی مهدیه پلاک ۱۹۲ در طرح عمرانی اتصال خیابان مفتح به آزادگان قرار دارد و این طرح از اولویت اجرایی برخوردار می باشد لذا برابر تبصره ۴ ماده واحده قانونی نحوه تقویم ابنیه و املاک و اراضی مورد نیاز شهرداری مصوب ۲۸ آبان ۱۳۷۰ به مالک و یا مالکین ابلاغ می گردد حداکثر ظرف مدت یکماه نسبت به معرفی یک نفر کارشناس به عنوان منتخب و پنج نفر کارشناس به عنوان مرضی الطرفین به شهرداری منطقه ۱۲ واقع در خیابان امام خمینی (ره) خیابان بهارستان غربی بعد از ایستگاه متروگلستان اقدام نماید.
شایان ذکر است که کارشناسان می بایست متخصص در رشته راه و ساختمان و ظرف مهلت تعیین شده معرفی می گردند.
بدیهی است در صورت عدم معرفی کارشناسان برابر مقررات اقدام خواهد شد.

روابط عمومی منطقه ۱۲ شهرداری اصفهان

آگهی مناقصه
چاپ دوم

موضوع و اعتبار مناقصه: عملیات مستمر جمع آوری و حمل و دفن زباله و نظافت و رفت و روب معابر محدوده شهرداری منطقه پنج نجف آباد با برآورد کل به مبلغ ۱۲/۰۰۱/۳۶۲/۹۶۰ ریال، بدون تعدیل و ما به التفاوت
شرایط شرکت در مناقصه: شرکت کنندگان باید دارای صلاحیت انجام کار بوده و این صلاحیت به تایید اداره کار و امور اجتماعی رسیده باشد. همچنین داشتن توانایی و امکانات انجام کار بنا به تشخیص کارشناسان مربوطه شهرداری و ارایه حسن سوابق کاری الزامی می باشد.
مهلت و محل دریافت اسناد مناقصه: از واجدین شرایط دعوت می شود جهت کسب اطلاعات بیشتر و دریافت اسناد مناقصه، با همراه داشتن مدارک و رزومه شرکت، تا پایان وقت اداری روز سه شنبه مورخ ۹۶/۱۰/۰۵ به امور قراردادهای شهرداری نجف آباد مراجعه نمایند.
شرکت کنندگان باید مبلغ ۶۱۰/۰۰۰/۰۰۰ ریال راطی فیش واریزی به حساب سپرده شماره ۰۱۰۴۵۴۴۱۵۰۰۰۲ شهرداری نجف آباد و یا معادل آن را ضمانتنامه معتبر بانکی بعنوان ضمانت شرکت در مناقصه ارایه نمایند.
سایر اطلاعات مربوط به مناقصه در اسناد مناقصه مندرج است و شهرداری نجف آباد در رد یا قبول یک یا کلیه پیشنهادات مختار می باشد.

مسعود منتظری نجف آبادی - شهردار نجف آباد

پنالتی
PENALTY
ویـــژه‌نـامـه فوتبالی روزنـامـه اصـفـهان زیبـا
شماره سی و ششم، ضمیمه شماره ۳۰۹۷
سه‌شنبه، ۲۸ آذر ۱۳۹۶

حاج صفی به المپیاکوس نزدیک شد

۲۱

مقایسه خصوصیات تیم های ملی حاضر در جام جهانی

ایرانی ها؛ جوان ترین ها و بلندقامت های جام جهانی

۲۲

مدرس AFC از حال ناخوش فوتبال اصفهان می‌گوید؛

جلوی ضرر را هر وقت بگیری، منفعت است

۲۰

گزارش + روز

رایزنی وزیر ورزش با اردوغان جواب داد

پشت پرده توافق پرسپولیس با ریزه اسپور

حمید رضا گرشاسبی، سرپرست باشگاه پرسپولیس در نشستی خبری پاسخگوی خبرنگاران بود و درباره مسائل مختلف توضیحاتی را ارائه کرد که در ادامه می خوانید:

ممکن بود از لیگ قهرمانان حذف شویم

اگر نمی توانستیم شرایط را مهیا کنیم از جام باشگاه های آسیا حذف می شدیم و مجوز حرفه ای نمی گرفتیم.

همکاری های زیادی انجام شد. هم وزارت ورزش و شخص وزیر و هم فدراسیون و شخص آقای تاج کمک کردند.

خوشبختانه جزو اولین هایی بودیم که مجوز حرفه ای را به دست آوردیم. البته این موضوع باعث شد تا ما بدهی های سنگینی که داشتیم را قول پرداخت بدهیم.

ریزبدهی های پرسپولیس

برخی مطالبات از باشگاه وجود داشت که فوری باید انجام می شد. مبلغ آن حدود یک میلیارد و ۷۰۰ میلیون تومان بود که تقریبا ۹۰ درصد آن پرداخت شده است.

بدهی هایی در استیناف در جریان است که ۳،۵ میلیارد تومان است و برخی بدهی ها در بخش تجدید نظرخواهی قرار دارد و چهار میلیارد و ۶۰۰ میلیون تومان است.

اینها متعلق به عزیزانی است که در پرسپولیس زحمت کشیدند. بازیکنانی از ۱۰، ۱۵ و حتی ۲۰ سال قبل حضور داشتند و مربیانی که بعد از انقلاب طلب داشتند و ما باید پرداخت کنیم. حدود هفت میلیارد تومان نیزبدهی های خارجی داریم که باید در زمان بندی مشخص پرداخت کنیم. خوشبختانه از این مرحله با موفقیت عبور کردیم و مشکل خاصی به وجود نیامد.

موضوع اصلی ما ریزه اسپور بود

موضوع اصلی ما بحث ریزه اسپور ترکیه و شکایت هردو باشگاه بود. انصافا همه مستنداتی که وجود دارد، حق صد درصد با ما بوده است. بازیکنی که در ۲۶ فروردین با ما تفاهم نامه امضا کرده و بعد به ترکیه رفته و دو جلسه با ریزه اسپور تمرین کرده است، مجددا برگشته و قرارداد اصلی را با پرسپولیس امضا کرده و کارت آی تی سی اش به نام پرسپولیس صادر شده و در لیگ برتر کشور برای ما بازی کرده است. مجددا این کارت تایید شده که در لیگ قهرمانان آسیا برای ما بازی کند. بعد از همه این مستندات و مدارک ما محکوم شدیم. محکومیت ما بیشتر طبق گفته این عزیزان در ریزه اسپور، مصاحبه های بعضی افراد در رسانه های داخلی عاملش بود. آنها می گفتند با ارائه این مصاحبه ها برنده شده اند.

سلطانی فر سر میز ناهار با اردوغان صحبت کرد

به هر حال ما شکایت کردیم و اعتراض داشتیم. پیگیری های لازم را انجام دادیم که برنده ریزه اسپور اعلام شد. قرار شد جواب قطعی بدهند که ما دیدیم بهترین روش تعامل و ایجاد رفاقت است تا مشکلات را مرتفع کنیم. براین اساس در سفری که اردوغان، رئیس جمهور محترم ترکیه، به ایران داشتند، در آن جلسه پیگیر شدیم. جا دارد از دکتر سلطانی فر تشکر کنیم که سر میز ناهار موضوع را مطرح کردند و آنجا تلفن را برداشتند و تماس گرفتند که با پرسپولیس همکاری کنیم.

دو جلسه طولانی مدت با مسئولان ترکیه ای

هماهنگ کردیم به ترکیه برویم و جلسه ای با مسئولان باشگاه ریزه اسپور داشته باشیم. ما به استانبول رفتیم و جلسه ای پنج ساعته داشتیم. در شروع مباحث گفتند شما اول ۷۹۵ هزار و پانصد یورو را به حساب ما بریزید و فیش را بدهید تا ما بگوییم چقدر تخفیف می دهیم و چطور تعامل می کنیم. خوشبختانه در این فاصله رئیس جمهور به همراه هیئت همراه به استانبول سفر کردند. آنجا ملاقاتی با آقایان واعظی، ظریف و حسین پور داشتیم که مشکلات را مطرح کردیم. آنها هم قول دادند در لابه لای جلسات موضوع را مطرح کنند تا مساعدت بیشتری انجام شود. خوشبختانه در جلسه نهایی که شش ساعت به طول انجامید، توانستیم به توافق برسیم.

ریزه اسپور خواهان علیپور یا طارمی شد

در صحبت بعدی مسئولان ریزه اسپور خواهان این شدند که یا طارمی یا علیپور به این تیم بروند. ما گفتیم شما کاری با ما کردید که از نقل و انتقالات محروم هستیم و نمی توانیم بازیکن بگیریم. اگر قرار باشد بازیکن بدهیم که دیگر به اینجا نمی آمدیم که توافق کنیم. به هر حال توانستیم با خیر و خوشی این توافق را انجام دهیم.

ریزه اسپور به لغو محرومیت نقل و انتقالاتی ما کمک می کند

ریزه اسپور در توافق نامه اعلام کرده علاوه بر اینکه از شکایتش صرف نظر کرده کمک کند تا پنجره های بسته شده ما باز شود. باشگاه ریزه اسپور اعلام می کند در خصوص پرونده های مفتوحه در فیفا و CAS برای مهدی طارمی رضایت بی قید و شرط خود را اعلام می کند. در توافق نامه آمده که پرسپولیس می تواند این تفاهم نامه را به دادگاه حکمیت ورزش جهت رفع محرومیت ارائه کند و ریزه اسپور ادعایی ندارد.

پرسپولیس هم تضمین می کند در آینده بابت هزینه های CAS و پرونده های مرتبط با ریزه اسپور ادعایی نداشته باشد. این توافق نامه با رضایت طرفین تنظیم شده است. زکریا دانگا وکیل ریزه اسپور که پرونده دست او بود و آقای علی زکی که قائم مقام باشگاه بودند امضا کردند. من و آقای ذاکر، مسئول حقوقی، امضا کردیم و توافق نامه انجام شد.

رضایتی هم برای طارمی گرفتیم، در یکی از همین بندهای تفاهم نامه رضایت ایشان را جلب کردیم و ایشان عنوان کردند که شکایتی از طارمی نداریم. این یک خاکریز بود که رفتیم جلو اما خاکریز بعدی ما فیفاست. ما یک وکیل سوئیسی داریم و اصل کار ما آنجاست و در حال پیگیری هستیم تا پنجره های بسته باز شود و محرومیت لغو شود. ما اصل پیگیری هایمان آن سوی قضیه است اتفاقا روزی که ما آنجا بودیم یعنی همان روزی که ما آن تفاهم را انجام دادیم آخرین مهلت بود. فرمی آمده بود که آنها آخرین دفاعیه شان را پر کنند و به فیفا بفرستند اما آنها به ما گفتند که این فرم را هم به فیفا ارسال نخواهند کرد که محکومیت ما به وجود نیاید. وقتی ما جواب ندهیم آنها هم گفتند نامه می زنیم که با باشگاه پرسپولیس به تفاهم رسیدیم و رفاقتی حل کردیم و مشکلی نیست.

1 تیکه سپاهانی در روزهای ناکامی!

2 دردسر آلودگی هوا

3 اشاره به آلودگی هوا و تعطیلی مسابقات فوتبال

4 توافق ترکی!

مدرس AFC از حال ناخوش فوتبال اصفهان می‌گوید؛

جلوی ضرر را هر وقت بگیری، منفعت است

مهری مصور

واقعیت رتبه‌های ۹ و ۱۲ تیم‌های اصفهانی در نیم فصل نخست لیگ برتر فوتبال، محوریت گفت وگو با محمود یزدخواستی، مدرس اصفهانی AFC بود؛ اما وی موضوع را به سمت مباحث کلان تری کشاند. عضو تیم کارشناسی «اصفهان زیبا» در این گفت وگو به تشریح حال بد فوتبال اصفهان پرداخته و با اشاره به الگوهای مدیریتی در فوتبال دنیا، به ویژگی‌های مدیر مورد نظر فیفا اشاره می‌کند.

در وبلاگ شخصی شما، عنوان شده نماینده باشگاه آث میلان در ایران. مصاحبه را با این سوال شروع می‌کنیم، نحوه همکاری شما با این باشگاه ایتالیایی چگونه است؟

مدتی با این باشگاه در خصوص بحث‌های تشکلاتی و مدارس فوتبال همکاری داشتم و به عنوان نماینده آث میلان معرفی شدم. از لحاظ کمی و کیفی وضعیت تیم‌ها را بررسی کرده و باشگاه‌هایی که برای همکاری تمایل داشته و امکانات مورد نیاز را در اختیار داشتند، معرفی می‌کردیم که از امکانات مربیگری آث میلان در ایتالیا یا کشور خودشان استفاده کنند.

در کشورمان از این حرکت استقبال شد؟

در ایران باشگاه‌ها امکانات لازم را در اختیار نداشته و تمایلی نیز برای هزینه کردن در این زمینه و فراهم کردن زمینه ارتقا مربیانشان در دوره‌های دانش افزایی را نداشتند. زمانی که من در سپاهان همکاری داشتم، امکان همکاری به واسطه بحث سخت افزاری را نداشتیم. معمولا بیشتر کشورهای حوزه خلیج فارس علاقه مند به همکاری بودند.

قبول دارید رتبه‌های ۹ و ۱۲ ذوب آهن و سپاهان در پایان نیم فصل نخست لیگ هفدهم، به خوبی گویای واقعیت این دو تیم در نتیجه گیری ضعیف است؟

پرداختن به تحلیل جدول رده بندی و جایگاه تیم‌ها امر مهمی است؛ اما قبل از آن باید به نکات مهم تری پرداخت. مثلا آیا وضعیت فوتبال در اصفهان ایده آل است.

خب حالا این سوال را می‌پرسیم، آیا وضعیت فوتبال در اصفهان ایده آل است؟

اگر ویترین فوتبال اصفهان را هیئت فوتبال و دو باشگاه سپاهان و ذوب آهن بدانیم، به این نتیجه می‌رسیم که حال فوتبالمان خوب نیست. در یکی از این سه پایگاه فوتبالی، مدل‌های مدیریتی متفاوتی وجود دارد که عملکرد آنها منفعل و پراکنده است و می‌توانیم نتایج حاصله را برآیندی از فعالیت مدیران بدانیم. اوایل که مسعود هراتیان ریاست هیئت فوتبال را برعهده گرفته بود، من در مصاحبه ای به حضور فیزیکی مداوم رئیس در هیئت اشاره کردم اما هراتیان انتظار نداشت من این صحبت‌ها را انجام بدهم.

منظور از مدل‌های مدیریتی متفاوت چیست؟

باشگاه‌ها در دنیا به سبک مختلفی اداره می‌شوند. در آلمان، امور فنی را در اختیار بازیکنان قدیمی که دوره مدیریتی را سپری کرده باشند، همانند رومینیکه و بکن بائر می‌گذارند و سیاست گذاری با هماهنگی هیئت مدیره و مدیرعامل صورت می‌گیرد.

در ایتالیا، باشگاه‌ها در اختیار مالکان و شرکت‌های خصوصی است که آنها تصمیم گیرنده هستند. در اسپانیا در رأس هرم، هیئت مدیره و مدیرعامل قرار دارند که برای چهار سال تصمیم گیری می‌کنند و مسائل فنی توسط مدیران فنی دنبال می‌شود.

در انگلیس سیستم تقریبا مشابه ایران است و هیئت مدیره، مدیرعامل را انتخاب می‌کند و برای مدیرعاملان دو هدف را متصور هستند: عملکرد مدیرعامل سوددهی داشته و وی نگرش اقتصادی داشته باشد. سرمایه ای که توسط مدیرعامل جذب می‌شود، در اختیار سرمربی است. در فوتبال این کشور، مدیرعامل و سرمربی دو عامل انسانی تعیین کننده هستند و از این رو در انتخاب آنها حساسیت بالایی وجود دارد.

در فوتبال اصفهان، کدام یک از الگوها استفاده می‌شود؟

در باشگاه‌های سپاهان و ذوب آهن، فلسفه حاکم بر انتخابات عوامل انسانی مورد نیاز باشگاه با الگوهای دنیا متفاوت است. من ترجیح می‌دهم اشاره ای به ویژگی‌ها نداشته باشم اما در نظر بگیرید چه تفاوت هایی وجود دارد. مسلما وقتی انتخاب مدیران متمایز است، طبیعی است که چنین خروجی هایی داشته باشد. در فوتبال ایران و به طبع آن فوتبال اصفهان، راه‌های درآمدزایی را نمی‌دانیم. یکی از پارامترهای مهم، پرورش بازیکن است؛ اما سیستم پرورشی فوتبال ما فرسوده و قدیمی است.

من سال‌ها در تیم‌های پایه سپاهان و ذوب آهن کار کردم و از نزدیک از نقص عوامل انسانی اطلاع دارم. فوتبال پایه در فوتبال کشورمان مریض است، مکانیسم پخش تلویزیونی و فروش بلیت درست نیست و اصولا مبنای انتخاب مدیران ما نظر فیفا نبوده است.

مدیرعامل از نظر فیفا چه ویژگی هایی دارد؟

باید توانایی جذب ایده‌های جدید را داشته باشد. در باشگاه‌های ما، کمیته فنی وجود ندارد و تصمیم گیری برعهده یک فرد است که این موضوع دیکتاتوری و خودرایی را به دنبال دارد. از نظر فیفا، مدیران باید قدرت تغییر و تحول را داشته باشند؛ اما شما در نظر بگیرید در باشگاه‌های ما، مدیرعامل چه اندازه قدرت تغییر دارد؟ یا اصلا مدیرعامل‌ها در گزینش سرمربی، ذی صلاح هست؟ قاعدتا مدیرعاملی که از سوی هیئت مدیره انتخاب می‌شود، باید همسو و هماهنگ با آنها عمل کند؛ اما این وضعیت در ذوب آهن دیده نمی‌شود.

وقتی می گوییم حال فوتبال ما خوب نیست، یعنی فوتبال ما با فوتبالی که آن را حرفه ای می دانیم، تفاوت زیادی دارد.

به وضعیت تیم‌های اصفهانی در نیم فصل برسیم. ذوب آهن را چطور ارزیابی می‌کنید؟

پس از اختلاف نظرهای مدیریتی ذوب آهن برای تعیین مربی، پس از انتخاب قلعه نویی هواداران و تماشاگران ذوب آهن، شوقی را در خود احساس کردند که به واسطه قهرمانی‌های این مربی بود. انتظار می‌رفت قلعه نویی با رزومه ای که دارد، نگاه واقعی به مکتب ذوب آهن داشته باشد، به ویژه از لحاظ سبک بازی و بر اساس فوتبال تاکتیکی ذوب آهن دست به انتخاب بازیکن بزند. بازیکنانی همانند شریفات و ربیع عطایا در سبک‌های دیگر بازی، فرصت بهتری برای خودنمایی داشتند؛ اما در ساماندهی تاکتیکی ذوب آهن، کارایی لازم را نداشتند.

ولی به نظر می‌رسد ربیع عطایا جز بازیکنانی باشد که در نیم فصل اول از هواداران نمره قبولی گرفت؟

ربیع عطایا فوتبال خیابانی تماشاگرپسند بازی می‌کند. عطایا در ایجاد فضا، مشکلاتی را ایجاد می‌کند و بازیکنان تاکتیکی را که منتظر توپ هستند، عصبانی می‌کند که بار روانی بر روی تیم ایجاد می‌کند.

با توجه به جدایی سه بازیکن کلیدی ذوب آهن و حضور آنها در تیم تراکتورسازی برای خدمت سربازی، فکر می‌کنید این تیم بتواند برای این سه بازیکن جایگزین مناسبی پیدا کند؟

فوتبال تاکتیکی وابسته به بازیکن نیست، فوتبال تاکتیکی بازیکن فعال می‌خواهد که هر لحظه در انتقال توپ حضور داشته باشد. در این سبک بازی، بازیکن متوسط هم می‌تواند فوق ستاره باشد. اگر تیم خوب و هم سطحی انتخاب شده باشد، نیاز به بازیکن خاصی وجود ندارد. در تیم ذوب آهن علاوه بر اینکه در انتخاب بازیکن مشکلاتی وجود داشت، در طول مسابقه هم سیستم، پاسخگوی استراتژی تیم نبوده است؛ یعنی بازیکنانی که برای این تاکتیک انتخاب شده‌اند، اشکالاتی در استراتژی ایجاد کرده است.

به هر حال از مربی بزرگی مثل امیر قلعه نویی انتظار زیادی وجود دارد؟

قلعه نویی در مصاحبه هایی هم که داشته، تاکید کرده که می‌خواسته روش فوتبال ذوب آهن را تغییر بدهد؛ اما این تغییر مدنظر او انجام نمی‌گیرد، بازیکنی که سال‌ها تجربه بازی دیگری را داشته، نمی‌توان تغییر داد. در خصوص نتیجه گیری ذوب آهن، مسائل دیگری هم وجود دارد.

تیم در طول مسابقه خوب مدیریت نمی‌شود و تعویض‌ها نیز موثر نیست. کادر فنی این تیم برای نتیجه نگرفتن دلایلی را عنوان می‌کنند که جوابگو نیست، مثلا در فوتبال امروزی، شانس دیگر عامل تعیین کننده نیست و مربیان دیگر نتیجه نگرفتن تیم را به عوامل داوری نسبت نمی‌دهند، بلکه باید مشکلات تیم در تمرینات حل شود. مشکلات ذوب آهن، دیدنی و شنیدنی نیست، بلکه فهمیدنی است. تا زمانی که سبک فوتبال ذوب آهن مورد توجه قرار نگیرد، تغییری ایجاد نمی‌شود. در واقع راه موفقیت تیم ذوب آهن از باشگاه می‌گذرد.

نوبت به سپاهان رسید. مشکل این تیم را باید در کجا جست وجو کرد؟

سپاهان برای بردن تشکیل شده است و این موضوع مربوط به سال‌های اخیر نبوده و از بدو تشکیل چنین فلسفه ای وجود داشته است. تماشاگران این تیم حوصله نتایج منفی را ندارند و بر این اساس باید بازیکنان و مربیانی برای این تیم انتخاب شود که بتوانند تیم را در مسیر روبه جلو حرکت بدهند. این قضیه در خصوص تیم‌های دیگری مانند رئال مادرید و یوونتوس و در ایران پرسپولیس هم صدق می‌کند.

با این تفاسیری که گفتید، کرانچار را مربی مناسبی برای رسیدن به این هدف می‌دانید؟

کرانچار شخصیت فردی قابل قبولی دارد اما نمی‌تواند مربی تاثیرگذاری باشد.

اما همین کرانچار با سپاهان سابقه قهرمانی دارد؟

آن تیم سپاهان بود که قهرمان شد. آن تیم برای قهرمانی بسته شده بود؛ اما تیم فعلی با آن تیم تفاوت بسیاری دارد. فصل گذشته زمانی که ویسی برای سرمربیگری انتخاب شد، فلسفه کاری وی با سپاهان هماهنگ نبود. این تیم برای مدعی بودن نیاز به بهترین بازیکنان دارد و هواداران این تیم حوصله بازیکنان جوان و پرورش آنها را ندارند، بازیکن جوان هم برای نتیجه گرفتن زمان می‌خواهد. در سپاهان باید بلافاصله ترکیب اصلی را پیدا کنند و هماهنگی تیم نیز در زمان کوتاهی انجام شود، به همین دلیل سپاهان نیاز دارد بهترین بازیکنان را در اختیار داشته باشد.

کرانچار مدعی شده که برخی بازیکنان این تیم، کیفیت بازی در سپاهان را ندارند و از این رو چند بازیکن را کنار گذاشت. به مربی حق می‌دهید چنین دیدگاهی در قبال بازیکنان تیمش داشته باشد؟

اگر کرانچار یا هر مربی دیگری چنین اظهارنظری بکند، در واقع خودش را زیر سوال برده است. چون خودش آنها را انتخاب کرده است. بازیکنی مانند رودریگز تنها اسم برزیلی دارد و بازیش برزیلی نیست. مروان حسین هم بازیکن خوبی نشان نداده است. البته مروان حسین به همراه انصاری، محمدی، علی محمدی و میرزایی بازیکنان خط حمله سپاهان هستند؛ اما با این تعداد مهاجم، تیم سپاهان برنامه ای برای رسیدن به گل ندارد. با این نفراتی که نام بردم، خط حمله سپاهان نباید ۱۴ گل زده باشد. در خط دفاعی هم هنوز جای خالی پورغاز پر نشده است. برای تیمی مانند سپاهان و کسب یک سوم امتیازات ممکن، دفاعی وجود ندارد.

با وجود مخالفت کرانچار، کریم قنبری و علی لسان فولادی به کادر فنی سپاهان اضافه شدند. فکر می‌کنید حضور این دو مربی در کادر فنی، تاثیری برای این تیم به همراه داشته باشد؟

اضافه شدن این مربیان با تفکر تقویت تیم صورت گرفته است؛ اما من با مربیان خارجی زیادی کار کرده‌ام و می دانم آنها مربیان ایرانی را قبول ندارند. اینجا خانه از پای بست ویران است. باز هم تاکید می‌کنم کرانچار شخصیت قابل قبولی دارد؛ اما نمی‌تواند بازیکنان را در جریان مسابقه و رختکن برانگیخته کرده و این جو را تا پایان بازی حفظ کند. معمولا در اواخر بازی هم که می‌شود، انتظار می‌رود مربی با ایستادن در کنار زمین به تیم انرژی بدهد؛ اما کرانچار رفتار منفعلانه ای دارد.

پس با این حساب ادامه فعالیت کرانچار را به سود سپاهان نمی‌دانید؟

من حرفی از تغییر مربی نمی‌زنم، حرف من بر سر انتخاب درست است؛ اما بالاخره جلوی ضرر را هر وقت که بگیری، منفعت است.

اما مدیرعامل سپاهان از همان ابتدای لیگ تاکید داشته که از کرانچار حمایت می‌کند و موافق تغییر مدیرعامل نیست؟

طاهری ورزشکار ملی بوده و افتخارات زیادی کسب کرده است؛ اما به هر حال نمی‌تواند آن تصمیماتی را که مدیران فوتبالی می‌گیرند، اتخاذ کند، ضمن اینکه تجربه مدیریتی وی در فوتبال نیز زیاد نیست.

با توجه به وضعیت فعلی، فکر می‌کنید می‌توانیم به سپاهان و ذوب آهن در نیم فصل دوم امیدوار باشیم؟

سپاهان و ذوب آهن افتخارات فوتبال استان هستند و دوست داریم به شرایط خوب خود برسند. وضعیت دو تیم به گونه ای است که در مجامع فوتبالی، نمی‌توانیم دفاعی از آنها داشته باشیم و امیدوارم هیئت مدیره هر دو، تصمیمات اساسی بگیرند.

درباره قطع همکاری شما با باشگاه ذوب آهن تردیدهایی وجود دارد. فرصت خوبی است که در این باره صحبت کنید؟

من دینی نسبت به ذوب آهن و سپاهان داشتم. سال ۸۸ تا ۸۹ به عنوان مدیر سازمان فوتبال و مشاور تیم فوتبال با باشگاه سپاهان همکاری داشتم و خروجی کار من و همکارانم در آن مقطع، به تیم بزرگسالان و تیم ملی رسیدند.

با آن تجربه و اطلاعاتی که داشتم، به باشگاه ذوب آهن رفتم و اهداف و فلسفه نوینی را برای مسیر پرورش بازیکن تعریف کردیم که مورد قبول واقع شد.

زمانی که از ذوب آهن جدا شدم، تمام تیم‌های این باشگاه در صدر جدول مسابقات مختلف بودند و تعدادی هم جذب تیم بزرگسالان شده بودند. گل محمدی اعتقادی به استفاده از نیروهای پرورش یافته باشگاه نداشت.

چرا؟

دلایل متعددی وجود داشت؛ اما مسئله مهم این بود که گل محمدی در رده‌های پایه کار نکرده بود. مسیر توسعه و پرورشی که یک بازیکن طی می‌کند، در انتها به تیم بزرگسالان می‌رسد؛ اما مشکل تیم فوتبال ذوب آهن این بود که این بازیکنان به راحتی جذب آن نمی‌شدند، حتی شش، هفت بازیکن تیم‌های ملی جوانان و نوجوانان در بزرگسالان دیده نشدند. آذری، مدیرعامل باشگاه ذوب آهن، اصرار به اضافه شدن این نفرات به تیم داشت؛ اما کادر فنی قبول نمی‌کرد.

در آن مقطع من در مصاحبه ای از آذری، ذوب آهن و فوتبال اصفهان دفاع کردم. به نظر من در کار گل محمدی، خلاقیتی دیده نمی‌شد و نسبت به این موضوع انتقاد کردم اما آذری از صحبت‌های من خوشش نیامد. بعد هم شرایطی پیش آمد که از این باشگاه فاصله گرفتم.

رئال مادرید؛ تنها تیم شش ستاره دنیا

رئال مادرید با قهرمانی در جام جهانی باشگاه ها، توانست برای ششمین بار بر بام دنیا بایستد. با این قهرمانی حالا رئال مادرید تنها تیمی است که توانسته شش قهرمانی جهان به دست بیاورد و از رکورد پنج قهرمانی تیم ملی برزیل پیشی گرفت. رئال سال ۱۹۶۰ با برتری ۵ بر یک برابر پنیارول اروگوئه برای اولین بار قهرمان دنیا شد. ۳۸ سال بعد رئال با پیروزی ۲ بر یک برواسکودوگاما توانست دومین عنوان قهرمانی خود را کسب کند. رئال سال ۲۰۰۲ توانست الیمپیای پاراگوئه را شکست داده و در قهرمانی های خود هت تریک کند. در فرمت جدید رقابت ها که جام جهانی باشگاه ها نامیده می شود، نیز رئال سال های ۲۰۱۴، ۲۰۱۶ و ۲۰۱۷ توانسته عنوان قهرمانی را کسب کند تا تنها تیم شش ستاره دنیا لقب بگیرد.

06

حاج صفی به المپیاکوس نزدیک شد

حضور مدیر برنامه های ستاره های ایرانی در ورزشگاه کارایساکی و مذاکره او با مدیران باشگاه المپیاکوس باعث شد تا رسانه های یونانی از انتقال یکی دیگر از ستاره های ایران به قهرمان نیم فصل سوپرلیگ یونان خبر داده و از جدایی دومین ایرانی پانیونیوس خبر بدهند.

سایت gazzetta یونان با انتشار تصویری از محمودرضا فاضلی، مدیربرنامه بازیکنان ایرانی شاغل در یونان، مدعی شد این فرد با حضور در جایگاه ویژه ورزشگاه کارایساکی جدال المپیاکوس با پاس جیانینا را از نزدیک تماشا کرد و در حاشیه این دیدار هم مذاکرات مستقیمی با کریستین کارمبئو مدیرباشگاه المپیاکوس داشت که نزدیک به ۲۵ دقیقه طول کشید.

02

برانکو تمدید می‌کند

سرتن چوک در استودیو آنتن، صحبت از تمدید قرارداد دو ساله برانکو به میان آورد. او که درخصوص مسائل بسیاری از جمله دلایل جدایی اش از پرسپولیس صحبت کرد، درباره آینده برانکو ایوانکوویچ نیز گفت که او حداقل تا دو سال بعد در پرسپولیس خواهد ماند. وی همچنین در بخشی از مصاحبه پرده از پیشنهاد جدی تیم ملی کرواسی به برانکو برداشت و گفت: «پس از شکست تیم ملی کرواسی، آنها به دنبال برانکو بودند؛ اما او گفت که آینده اش در ایران و پرسپولیس است»! در هفته های اخیر مدیران باشگاه پرسپولیس، تمدید قرارداد با برانکو ایوانکوویچ، سرمربی موفق این تیم را اعلام کرده بودند؛ اما تعلل در نهایی کردن آن، برخی از هواداران پرسپولیس را نگران کرده بود.

02

پا به توپ با مسعود دهداری

محمدعلی طلاکش

مسعود دهداری. متولد سال ۱۳۲۹ در آبادان.
دارای سه فرزند دو دختر و یک پسر.
بازنشسته شرکت ملی نفت ایران.
بازیکن تیم های جم آبادان، صنعت نفت آبادان، سپاهان اصفهان، تام اصفهان، دارایی اصفهان، شهرداری اصفهان، دژبان.

بهترین همبازیان؟
همه خوب بودند و فقط از نظر اخلاقی تفاوت داشتند ولی من می توانم در بازی خوانی از آقایان جمشید مجدمی و جمشید بشاگردی را نام ببرم و از دوستان نزدیک خودم هم از آقای فریدون لقمان و شهید ناصر شاملی را نام ببرم.

بهترین رئیس هیئت فوتبال اصفهان از نظر شما؟
شناخت کاملی ندارم ولی آقایانی که در هیئت فوتبال اصفهان بودند و برای پیشرفت فوتبال تلاش کرده اند همه بهترین هستند.

از وضعیت فعلی هیئت فوتبال اصفهان رضایت دارید؟
هیئت فوتبال از پیشکسوتان خود تقدیر نمی کند و حتی یکبار هم پیشکسوتان را دعوت به همکاری یا حتی یک دورهمی نکرده است و از تجربیات آنها استفاده نمی کند. این باعث شده است که بسیار عملکرد ضعیفی داشته باشد.

تفاوت فوتبال گذشته و حال؟
فوتبال گذشته بسیار خوب، جوانمردانه و غیرتی بود آنها بخاطر شهر و پیراهن بازی می کردند و متاسفانه تمام آن ضوابط و ارزش ها از بین رفته است. با جرئت می توان گفت که فوتبال گذشته بهتر از حال بود.

نظر شما در مورد قراردادهای میلیاردی؟
متاسفانه فوتبال فعلی به مادیات ختم می شود و تمام ارزش های اخلاقی و معنوی از بین رفته اند.

بهترین بازیکن فوتبال اصفهان؟
آقایان علیرضا رحیمی، علی شجاعی، امیر شاهزیدی، حسین طلاکش، عباس سروری، مهدی معینی، علی مستحفظیان، حسن احمد زاده، مسعود تابش، منصور ابراهیم زاده، جمشید رشیدی و حمید معماریان.

جایگاه پیشکسوتان فوتبال اصفهان؟
متاسفانه به این قشر اهمیت کمی می دهند و از شخصیت و منزلت آنها بهره نمی برند و از آنها نام برده نمی شود، آنها تقریبا فراموش شده اند.

از مرحوم پرویز دهداری بگویید؟
وی نه تنها عموی من بود، بلکه مربی و الگویم در تمام عرصه ها بود. او بسیار متین، با اخلاق، محترم نسبت به مردم و فروتن بود. وی همیشه کار درست را انجام می داد؛ وقتی در تیم هم مربی ما بود (چون او چهار سال مربی صنعت نفت آبادان بود)، نسبت به من سخت گیرتر از دیگر بازیکنان رفتار می کرد و این بسیار در پیشرفت من در فوتبال کمک کرد. تفاوت میان دیگران قائل نمی شد و حتی چند بار من را از تیم ملی خط زد یا به مربیان تیم ملی می گفت که مرا خط بزنند که خدای نکرده نگوید من بخاطر عمو به تیم ملی دعوت شد باشم.

اگر دوباره فرصت انتخاب داشتید فوتبال را انتخاب می کردید؟
صد بار دیگر هم حق انتخاب داشتم فوتبال را انتخاب می کردم.

احساس خوشبختی می کنید؟
در جامعه فعلی بسیار سخت می توان احساس خوشبختی کرد؛ ولی من در کنار خانواده بسیار احساس خوشبختی می‌کنم.

روایتی از تفریحات مهدی رجب زاده

دابسمش، خانواده و فوتبال

مهدی رجب‌زاده، کاپیتان ذوب‌آهن و یکی از باسابقه‌ترین بازیکنان فعلی فوتبال ایران، درباره مسائل گوناگون فوتبال نظرات مختلفی دارد. او از گذشته ها تا به امروز را مرور می کند و می گوید که نمی تواند روزی، خودش را از فوتبال جدا ببیند.

اولین مربیانم گلچین‌زاده و فولادچنگ بودند
اولین مربیانم آقایان گلچین‌زاده و فولادچنگ بودند. بعد از آنها به فجرسپاسی آمدم و در سال ها حضور در این تیم زیر نظر آقایان پورحیدری، مظلومی و محمود یاوری کار کردم که خیلی از آنها یاد گرفتم. در این بین اعتماد محمود یاوری خیلی به من در تیم فجرسپاسی کمک کرد.

زندگی مشترک خیلی کمکم کرد
زود ازدواج کردن به نظرم خیلی در ثبات فوتبالم تاثیر داشت. این مسئله باعث شد تمرکز بالایی در تمرینات داشته باشم. خانواده‌ام و همسرم یار همیشگی‌ام بودند. زندگی من هم از زمانی که یادم می‌آید، در تمرین کردن، بازی و کنار خانواده بودن خلاصه می‌شد.

خواننده محبوبم چاووشی است
دوستان غیرفوتبالی زیادی دارم که خیلی معروف نیستند؛ اما دوستان فوتبالی‌ام، وحید رضایی، فراز فاطمی، فرشید طالبی، غلامرضا رضایی، محمدرضا حسینی، احسان پهلوان و مهدی رحمتی هستند.
در این بین دوست دارم به خواننده محبوبم هم بپردازم که از نظرم محسن چاووشی بهترین خواننده ایران است. در فضای مجازی با چاووشی خیلی صحبت داشتم؛ اما دوست دارم روزی قسمت شود که در استودیو از نزدیک او را ببینم.

انتظار از خودمان بالاست
ذوب‌آهن در این فصل انتظارات را برآورده نکرده است. پیش از شروع فصل، اردوی خوبی در ترکیه داشتیم اما با شروع مسابقات، افزایش تعداد مصدومان و غایبان در هر بازی به ما لطمه زد. ما سال ها کنار هم بازی کرده بودیم؛ اما با آمدن امیرخان تفکرات ایشان برایمان ناآشنا بود. تاکتیک تیم عوض شد و وقت لازم داشتیم تا با افکار این مربی و تاکتیک هایش هماهنگ شویم. در کنار تمام این مسائل، ذوب‌آهن بدشانس هم بود که ۸۰ درصد فرصت‌ها را هدر دادیم.

من بودم پنالتی را گل می‌کردم!
پنالتی خراب کردن ممکن است برای هر بازیکنی پیش بیاید. در بازی با پرسپولیس هم من بازی نکردم؛ چون تازه به مرز بهبودی رسیده و روی نیمکت نشسته بودم. با وجود این، اگر من در بازی بودم حتما پنالتی را گل می‌کردم. تیم ما قبل از گل های پرسپولیس چند موقعیت گلزنی داشت که از آنها استفاده نکردیم و در نهایت، بازنده باشیم.

قرار بوده سرمربی لیست بدهد
سه بازیکن موثر ما جدا شدند و به تیم تراکتور رفتند. قرار بوده سرمربی لیست بازیکنان مورد نیازش را ارائه دهد و بازیکنانی را بگیریم که به آنها نیاز داریم. مطمئنا با تقویت تیم شرایط تیممان بهتر خواهد شد.

باید برای عنایتی گل ببرم
رویارویی تیم عنایتی و من شاید جالب باشد. رضا عنایتی زحمات زیادی در فوتبال کشیده و گل های زیادی در لیگ برتر زده است. تماشاچیان فوتبال از عنایتی خاطره‌های زیادی دارند و من هم به رسم ادب و مهمان نوازی باید برای ایشان گل ببرم. برای عنایتی کری نمی‌خوانم. ما زمانی در تیم الامارات همسایه و هم‌تیمی یکدیگر بودیم. از رویارویی با رضا عنایتی خاطرات جالبی دارم. عنایتی موقع سر زدن گردنش لااقل سی سانتی‌متر به طرفین حرکت می‌کند!

در ۳۹ سالگی به این موضوع فکر می‌کنم
اصلا نمی‌توانم از فوتبال جدا شوم و بعد از دوران بازی حتما مربی خواهم شد. من در ۳۹ سالگی دغدغه‌های خاصی دارم و به این نتیجه رسیدم که اگر از فوتبال جدا شوم، می‌میرم. از زمانی که ۳۱، ۳۲ سالم شد بهتر متوجه شدم که عشقم فوتبال است و نمی‌توانم بدون فوتبال زندگی کنم.

فجرسپاسی زمانی بیشترین پرداختی‌ها را داشت
فجرسپاسی زمان مرحوم منصورخان پورحیدری بیشترین پرداختی‌ها را داشت؛ زمانی که محمود فکری، پرورشخواه، محبوب و چند بازیکن بزرگ دیگر داشتیم.

پول‌های بدی نگرفتم
من هم در دوره خودم از لحاظ مالی شرایط خوبی داشتم و از سال ۸۴ به بعد قراردادهای خوب بسته‌ام. یادم هست همان فصل ۸۵-۸۴ حدود ۸۰ درصد پولم را یکجا اول فصل گرفتم! اما هیچ وقت فوتبالم تحت تاثیر پول قرار نگرفت. مثلا همان سال ۸۴-۸۵ آقای گل هم شدم.

چند حسرت بزرگ داشتم
بزرگ‌ترین حسرت فوتبالی‌ام این بود که برای جام جهانی ۲۰۰۶ مرا به ناحق خط زدند. حسرت دیگرم قهرمان نشدن با ذوب‌آهن در لیگ برتر و لیگ قهرمانان آسیاست. قسمت من این بود که دوران اوج فوتبالم با بهترین بازیکنان تاریخ ایران همزمان شد و در عرصه ملی جزو نسل سوخته محسوب می‌شوم. من حدود ۲۰ بازی ملی در کارنامه‌ام دارم.

الگوی فنی‌ام در جهان مارادونا بود
الگوی فنی‌ام در دنیای فوتبال مارادونا بود و الگوی اخلاقی‌ام هم در ایران کریم باقری. البته من هرگز نخواستم شبیه بازیکن خاصی باشم و از یک نفر الگوبرداری کنم.

به علی دایی در تیم ملی حق می‌دادم
علی دایی همیشه به دلیل انگیزه بالا الگویم بود. او تا ۳۶، ۳۷ سالگی در تیم ملی بیشترین روحیه و انگیزه را داشت. بازیکن باید تا زمانی که اثرگذاری دارد فوتبال بازی کند. در همان مقطع که از علی دایی در تیم ملی انتقاد می‌کردند من حمایتش می‌کردم؛ چون دایی در بازی ها موثر بود. سن یک عدد است. نمونه آن خاویر زانتی که تا ۴۰ سالگی در اینترمیلان بازی کرد. باید چهار بازیکن جوان پیدا شوند تا جای باتجربه‌ها را بگیرند که آنها بتوانند از فوتبال خداحافظی کنند.

دابسمش جدید خودم را ارائه دادم
چون ماه محرم و صفر بود دابسمش جدیدی ارائه ندادم اما یکی، دو دابسمش جدید دارم که یکی از آنها را به شما می‌دهم. مهدی رجب زاده تفریح خاصی ندارد. تفریح من همین دابسمش، فوتبال و خانواده است.

هافبک‌ها مربیان خوبی می‌شوند
هم در زندگی شخصی برنامه دارم و هم در زندگی ورزشی. تا زمانی که بدنم توان تحمل فشار بازی و تمرینات را داشته باشد، فوتبالم را ادامه می‌دهم و بعد هافبک‌ها همیشه مربیان خوبی می‌شوند!

رکوردهای دو فوق ستاره

سال ۲۰۱۷ به کام رونالدو یا مسی؟

فعلا رکوردهای دنیای فوتبال در دست دو فوق ستاره بارسلونا و رئال مادرید جا به جا می‌شود. این دو ستاره که هر دو در پست مهاجم بازی می کنند، در رویدادهای باشگاه و ملی، رقابت نزدیکی داشته و هر یک رکوردی را در دست دارند. در روزهای پایانی سال ۲۰۱۷، بررسی کردیم که این سال به کام کدام ستاره بوده است.

رونالدو و مسی پنج‌تایی شدند
رونالدو در نهایت امسال توانست پس از پشت سر گذاشتن یک سال فوق العاده به رکوردهای مسی برسد. مهاجم مادرید به همراه تیمش فاتح لیگ قهرمانان اروپا و لالیگا ۲۰۱۷ شد. او همچنین برنده توپ طلا در این سال شد. اکنون دو مهاجم پرتغالی و آرژانتینی پنج قهرمانی لیگ قهرمانان را در کارنامه خود می‌بینند و صاحب پنج توپ طلا شدند.

رقابت شانه به شانه
این دو ستاره اکنون برای گلزنی در یک سال در حال رقابت هستند. مسی با به ثمر رساندن ۵۳ گل بالاتر از رونالدوی ۵۲ گله قرار دارد. ال کلاسیکوی دوم دی ماه، آخرین رویایی این دو بازیکن در سال ۲۰۱۷ است.

رکوردهای به یادماندنی مسی و رونالدو

بهترین گلزن لیگ قهرمانان: رونالدو ۱۱۴ گل	بهترین گلزن لالیگا: مسی ۳۶۲	بهترین گلزن لالیگا: مسی ۳۶۲
بیشترین عناوین باشگاهی: مسی ۳۰ جام	جام جهانی باشگاه ها: رونالدو ۶ گل	برترین گلزن اروپایی: رونالدو ۱۱۷
بهترین گلزن در یک سال: مسی ۹۰	برترین گلزن به همراه تیم های ملی آرژانتین و پرتغال: مسی ۶۱ گل - رونالدو ۷۹	

نیم فصل رویایی لژیونرهای ایران

کریم انصاری فرد و کاوه رضایی آقای گل های یونان و بلژیک هستند و علیرضا جهانبخش به عنوان لشگریک نفره باشگاه آلکمار نقش تعیین کننده ای در ایستادن این تیم در بین سه تیم برتر آردیویسه ایفا کرده است.

به بهانه درخشش آنها، ورزش سه، نگاهی بر عملکرد غیرقابل باور این بازیکنان در سه لیگ معتبر این روزهای فوتبال اروپا داشته است:

انصاری فرد؛ کریم آقای گل
یکی از عجیب ترین اتفاقات در دوران فوتبال را این فصل تجربه کرد، چون در روزهای ابتدایی فصل بنسیک هسی، سرمربی آلبانیایی وقت باشگاه المپیاکوس، نام کریم انصاری فرد را در فهرست مازاد قرارداد تا این ستاره ایرانی با شایعات و تردیدهای زیادی در تیم مطرح آتن روبه رو شود. نام او از فهرست اروپایی خارج شد و هر روز شایعات زیادی پیرامون بازگشتش به پانیونیوس نقل محافل خبری آتن شد؛ اما اخراج هسی و بازگشت تاکیس لمونیس زمینه خوشبختی دوباره انصاری فرد را فراهم کرد تا او به مهره اصلی خط حمله تبدیل شده و با زدن ۷ گل در ۱۱ بازی موفق به کسب آقای گلی و بازگرداندن المپیاکوس به صدر جدول و کسب عنوان قهرمانی نیم فصل شد.

ستاره ۲۷ ساله ایرانی به قدری در ترکیب تیم یونانی درخشید که در هفته های گذشته هم بر میزان محبوبیت او نزد طرفداران این باشگاه افزوده شد.

> کریم انصاری فرد و کاوه رضایی آقای گل های یونان و بلژیک شدند و علیرضا جهانبخش نقش تعیین کننده ای در تیمش ایفا کرد

کاوه رضایی؛ آقای گل جنگجو
ستاره فصل گذشته استقلال بعد از جدایی پرحرف و حدیث از جمع آبی های پایتخت خیلی زود جای ویژه ای در دل طرفداران، مربیان و مالکان باشگاه پیدا کرد.
کاوه رضایی که به اذعان مهدی بیات مالک ایرانی شارلروا در ابتدا با تردیدهای زیادی جذب شد، زودتر از آنچه پیش بینی می شد جای ثابتی در ترکیب اصلی مد نظر فلیس ماتزو پیدا کرد.
جنگندگی و تعصب مثال زدنی ستاره ۲۵ ساله ایرانی توام شد با روشن شدن موتور گلزنی و پاسوری او و در پیشانی خط حمله گورخرهای شهر شارلروا تا هر هفته شهرت پدیده جدید و ایرانی بیشتر از قبل شود.
۹ گل در کنار چهار پاس گل در ۱۸ بازی این فصل فوتبال بلژیک کاوه رضایی را به آقای گل جدید ژوپیرلیگ و ستاره شارلروا تبدیل کرد تا چشم بسیاری از باشگاه های بزرگ همچون اندرلخت به دنبال جذب این ستاره ایرانی باشد.

علیرضا جهانبخش؛ لشگریک نفره AZ
در سومین فصل از حضور در باشگاه آلکمار به ستاره بی چون و چرای این تیم در فصل جاری آردیویسه تبدیل شد. علیرضا جهانبخش مرد شماره ۷ سرخپوشان AZ بدون شک یکی از تاثیرگذارترین بازیکنان در راه قرار گرفتن آلکمار در کورس قهرمانی این فصل هلند بود.
ستاره ۲۴ ساله ایرانی در ۱۶ بازی که برای آلکمار به میدان رفت با به ثمررساندن هفت گل و دادن شش پاس گل نه تنها در جمع برترین گلزنان قرار گرفت، بلکه در امر گلسازی نیز دومین پاسور برتر هلند شناخته شد تا با این عملکرد از او به عنوان لشگر یک نفره AZ نام برده شود.
درخششی که چند روز قبل برابر تیم قدرتمند و مطرح آژاکس هم ادامه یافت؛ اما هم تیمی هایش نه قدر پنالتی که گرفت و گل کرد را دانستند نه قدر پاس گل های جالب توجهی که از دقیقه اول تا آخرین دقیقه وقت های تلف شده به کابوسی برای آژاکسی ها تبدیل شده بود.

باتاج به بهشت هم نمی روم

علی کریمی، ملی پوش سابق تیم ملی فوتبال درباره جلسه ای که با رئیس فدراسیون برگزار کرد، گفت: پیشنهادهای من خیلی ساده و معمولی است که انجام دادن آنها نه تنها اصلا سخت نیست بلکه خیلی آسان و ساده است، البته برای کسی که بخواهد کار انجام دهد. اگر حرفی در مورد فدراسیون می زنم برای این است که دلم برای فوتبال می سوزد و به هیچ وجه دنبال پست و مقام نبوده و نیستم که اگر بودم اصلا سوال هایم را مطرح نمی کردم؛ ضمن اینکه من با تاج به بهشت هم نمی روم.

سیلوا یک حیوان است

پپ گواردیولا سرمربی منچسترسیتی با تمجید از ستاره اسپانیایی تیمش، وی را به حیوان تشبیه کرد. وی به BBC Sport گفت: داوید سیلوا همه چیز دارد و اهل رقابت است. حتی یک فرد نابینا هم می تواند متوجه توانایی تکنیکی او شود؛ اما نمی توانید تصور کنید چقدر اهل رقابت است. فرد جنتلمنی به نظر می رسد؛ اما از نظر اشتیاق برای پیروزی مثل یک حیوان می ماند. ما همیشه به سیلوا گفتیم که باید بیشتر گلزنی کند و حالا در چند بازی اخیر توانسته این کار را به خوبی انجام دهد. ما به گل های او نیاز داریم.

قلب های زرد به خاطر سپاهان بود

احسان حاج صفی، بازیکن تیم پانیونیوس مدعی شد قلب های زرد را برای سپاهان می گذارد. وی در این باره گفت: یکی دو تا هم نه، همیشه از پنج قلب زرد استفاده می کنم. به خاطر پنج قهرمانی سپاهان در لیگ برتر. این قلب ها ربطی به آاک و مسعود شجاعی نداشت. تازه تعجب می کنم که می گویند حاجی صفی پست گذاشته و آن را حذف کرده.

در این ماه های اخیر همیشه از دو قلب آبی و قرمز استفاده کرده ام؛ چون رنگ پیراهن پانیونیوس تلفیقی از رنگ های آبی و قرمز است.

ویژه نامه فوتبالی روزنامه اصفهان زیبا
شماره سی و ششم، ضمیمه شماره ۳۰۹۷
سه شنبه، ۲۸ آذر ۱۳۹۶

مقایسه خصوصیات تیم های ملی حاضر در جام جهانی

ایرانی ها؛ جوان ترین ها و بلندقامت های جام جهانی

آخرین گزارش مرکز دیده بان فوتبال واقع در شهر نوشاتل سوییس به مقایسه ۳۲ تیم صعودکرده به جام جهانی روسیه ۲۰۱۸ اختصاص داده شده است. به گزارش «ورزش سه»، جامعه آماری این تحقیقات از بازیکنان ۳۱ تیم صعود کننده در مرحله مقدماتی تشکیل شده است. برای روسیه میزبان، بازی های این کشور از ماه ژوئیه ۲۰۱۶ تا نوامبر ۲۰۱۷ مورد استناد قرار گرفته است. در مقدمه گزارش این مرکز که به تحقیقات علمی و جدی در مقوله فوتبال معروف است، می خوانیم:

«تفاوت های زیادی در ترکیب تیم ها نمایان است. این تنوع، یکی از مظاهر غنای گردهمایی چون جام جهانی فوتبال است. در دنیایی که جهانی سازی اغلب همگون سازی نیز تعبیر می شود، این رقابت ها مجالی است تا شاهد اطلاعاتی به روز شده از خصوصیت های ملی در سطوح مختلف باشیم.

همچنین این تحقیقات حاکی از حضور پرتعداد ملی پوشان شاغل در معتبرترین لیگ هاست.

اگرچه همین موضوع موجب شده که بهترین بازیکنان خیلی از لیگ ها جزو مدعوین نباشند؛ ولی حجم بالای شاغلین در رقابتی ترین لیگ ها، نقش مثبتی در ایجاد تعادل رقابتی داشته است؛ چون اکثریت کشورها از بازیکنان آب دیده شده در بالاترین سطح برخوردارند.»

سن بازیکنان

بازیکنان تیم های صعودکننده، روز شروع رقابت ها به طور متوسط ۲۷,۴ سال سن خواهند داشت. تیم ملی ایران با متوسط ۲۶,۵ سال، ششمین تیم جوان این لیست است. برای مقایسه می توان به متوسط ۲۵ سال در ۳۱ لیگ کشورهای اروپا اشاره کرد.

این تفاوت نشان دهنده علاقه سرمربیان تیم های ملی به استفاده از عناصر باتجربه ای است که قبلا توانایی های خود را در بالاترین سطح به اثبات رسانده اند.

پاناما(۲۹,۴) بالاتر از کاستاریکا(۲۹) و ایسلند(۲۹) پیرترین و بازیکنان نیجریه با ۲۴,۹ سال جوان تر از آلمان(۲۵,۷) و انگلیس(۲۵,۹) هستند.

قد بازیکنان

قد متوسط بازیکنان صعود کننده ۱۸۱,۷ سانتی متر است، کمی کوتاه تر از متوسط ۳۱ لیگ اروپا(۱۸۲,۱) ولی تیم ملی ایران با ۱۸۳,۴ هم بالاتر از متوسط لیگ های اروپایی است و هم دوازدهمین تیم قد بلند در روسیه. فقط یک کشور اروپایی و آن هم اسپانیا است که در بین هفت کشور اروپایی حاضر، متوسط قد ملی پوشانش زیر ۱۸۰ سانتیمتر است. اما شش کشور دیگر اروپا، بلندقامت ترین ها هستند.

این گزارش، مهم دانسته تاکید کند که هیچ رابطه ای بین قد بازیکنان و موفقیت یک تیم وجود ندارد.

با این حال بعضا تفاوت های آشکاری بین تیم های ملی صعود کننده دیده می شود. صرب ها ۱۸۵,۶ سانتی متر قد دارند در حالی که متوسط قد تیم ملی عربستان سعودی ۱۷۶,۲ سانتی متر است.

محل تولد بازیکنان

گسترش مهاجرت در مقیاس کره زمین، موجب مخلوط شدن ملت ها در چهارگوشه جهان شده است.

دسترسی همه اقشار جامعه به فوتبال، غالبا زمینه مناسبی برای بیان مهاجران پدید می آورد.

به درخواست فدراسیون های قاره آفریقا که بیشترین تعداد مهاجر را در اروپا داشتند، فیفا کم کم به دوملیتی ها اجازه داد تا راحت تر کشور دومی را در طول زندگی حرفه ای خود انتخاب کنند.

از ۱۰۳۲ بازیکنی که در مرحله مقدماتی رقابت ها حضور داشتند و ۴۰ بازیکنی که از روسیه انتخاب شده اند، ۹۸ نفر خارج از کشورشان به دنیا آمده اند(۹,۱ درصد). مراکش با ۶۱,۵ درصد، بیشترین متولدین خارج را دارد. در صورتی که تیم ملی ایران به همراه شش کشور دیگر هیچ بازیکنی که در خارج متولد شده باشد، نداشت. (سامان قدوس فرصت بازی در این مرحله را پیدا نکرد.)

لژیونرها

فوتبال به عنوان یک حرفه بین المللی، خودش محرک مهاجرت است. روز به روز به تعداد بازیکنانی که در خارج از مرزهایشان بازی می کنند افزوده می شود. در زمان تهیه این گزارش ۶۴,۶ درصد این بازیکنان خارج از کشورشان بازی می کردند. در حالی که باز هم تفاوت های آشکاری بین ۱۰۰ درصد کروات ها و صفر درصد بازیکنان سوئدی، ایسلندی، انگلیسی و سعودی دیده می شود.

در این رده بندی تیم ملی ایران بعد از ژاپن با ۴۲,۴ درصد لژیونر، رتبه بیست و پنجم را اشغال کرده است.

لیگ هایی که ملی پوشان در آن شاغلند

متمرکز شدن استعدادها و منابع فوتبال حرفه ای یک حالت بیش-نمایندگی در ثروتمندترین لیگ های دنیا به وجود آورده است. نوامبر ۲۰۱۷ (ماه پیش) تقریبا نیمی از بازیکنانی که در مرحله مقدماتی با تیم های ملی خود حضور داشتند، در شش کشور شاغل بوده اند. انگلیس با ۱۶۴ بازیکن و ۱۵,۳ درصد بیشترین سهم را دارد. تیم ملی ایران در هیچ کدام از پنج کشور اول نماینده ای ندارد و در بین ۲۱ نفری که لیگ ایران را نمایندگی کرده اند(۲ درصد)، هیچ یک خارجی نیست. رتبه هشتم لیگ عربستان در این لیست با ۴۲ نماینده(۳,۹ درصد) هم نشان از عدم کوچ بازیکنان این کشور دارد و هم کیفیت خارجی های لیگ عربستان که جزو ملی پوشان کشورهای صعودکننده در این رقابت ها بوده اند.

در نتیجه گیری پایانی این گزارش آماده است:

«این آنالیز به فهم جغرافیای اقتصادی فوتبال در دنیا کمک می کند. همچنین با رویکرد تطبیقی این تحقیق می توان درک بهتری از موقعیت هر کشور در مجموعه بین المللی داشت. ارزیابی گزارش در قیاس کنفدراسیون ها نیز مفید است. تفاوت های مشاهده شده نمایانگر غنای جام جهانی است. غنایی که با افزایش تعداد کشورها به ۴۸ تیم با تقسیم صحیح سهمیه قاره ها، بیشتر از این هم خواهد شد.»

تنظیم و ترجمه: شاهین اشکان

نوستالژی + روز

خاطره بازی با فوتبال اصفهان

تیم سپاهان
سال ۱۳۵۶

ایستاده از راست: مهدی اخوان، بهروز مردانی، محمود یزدخواستی، محمد برزمهری، حمید ولی وند و منوچهر کبیریان

نشسته از راست: حجازی، رضا دهقان، مسعود تابش، احمد جفاری، حمید ندیمیان

پیمانه

خوشحالی های به یادماندنی

در کنار مطالبی که در این ستون چاپ می شوند، علامت بارکد چاپ شد و شما می توانید گوشی تلفن همراه خود را روی بارکد کنار آن مطلب قرار داده تا فیلم یا عکس مرتبط با مطلب را مشاهده کنید.

فیلمی که برای امروز انتخاب کرده ایم، خوشحالی های بعد از گل به یاد ماندنی دنیای فوتبال هستند.

QR CODE

SCAN

مسابقه + هفتگی

تشخیص بدهید؛ جایزه بگیرید

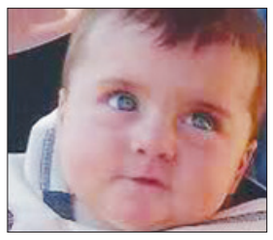

همزمان با انتشار ویژه نامه فوتبالی اصفهان زیبا با مسابقه ای همراه شما شدیم که این مسابقه به شناخت چهره کودکی و نوجوانان بازیکنان شاخص فوتبال اختصاص داشته و در زمان برگزاری رویدادهای مهم فوتبالی، به مسابقه نظرسنجی تغییر محتوا می دهد.

مسابقه امروز به تشخیص یکی از دروازه بان های بزرگ دنیا اختصاص دارد.

این دروازه بان ایتالیایی به همراه تیم یوونتوس به افتخارات بسیار بزرگی دست پیدا کرده و با تیم ایتالیا نیز درخشش قابل توجهی داشته است و به یکی از محبوب ترین دروازه بان های فوتبال دنیا، مبدل شده است.

تشخیص خود درباره نام این بازیکن سابق دنیای فوتبال را به شماره ۳۰۰۰۴۸۳۰۸۸ پیامک بزنید.

مسابقه هفته گذشته به تشخیص چهره میشائیل بالاک اختصاص داشت که پس از قرعه کشی، دارنده شماره همراه ۰۹۱۳...۵۵۲۷ به عنوان برنده شناخته شد.

گفتنی است جایزه مسابقه، پکی ورزشی است که از سوی سازمان ورزش شهرداری اصفهان اهدا می شود.

توپ + سوراخ

تعبیر خواب

در روزهای استراحت نیم فصل، تقاضای تعبیر خواب بازیکنان و مربیان بی تیم افزایش پیدا کرده و به همین خاطر تصمیم گرفتیم تعبیر خواب امروز را به آنها اختصاص بدهیم.

یک مربی: خواب دیدم در نیم فصل، همه تیم های لیگ برتری تصمیم به تغییر مربی گرفته اند و حجم پیشنهادات رسیده به من در حدی است که از خوشحالی از خواب پریدم و نفهمیدم بالاخره با کدام تیم به توافق رسیدم؟

توپ سوراخ: امشب ادامه همان خواب را می بینی؛ اما از نظر مالی به توافق نمی رسید و همچنان بی تیم خواهی ماند.

یک بازیکن همیشه مصدوم: خواب دیدم بالاخره بعد از چند فصل، یک تیم به من پیشنهاد داده؛ اما در همان خواب با سرمربی تیم حرفمان شد و کار بهم خورد. تعبیرش چیست؟

توپ سوراخ: زیاد بابت بهم خوردن قرارداد ناراحت نباش؛ چون برای تدارکات تو را می خواستند نه بازیکن.

یک بازیکن بدشانس: خواب دیدم بالاخره بعد از چهار سال تیمی به من پیشنهاد داده؛ اما از بدشانسی من، لیست تیمشان پر شده و باید منتظر باشم یکی از بازیکنان مصدوم شود و من جای او را بگیرم.

توپ سوراخ: این فصل هم هیچ بازیکنی مصدوم نمی شود و برای پنجمین سال هم بی تیم خواهی ماند. بهتر است کم کم به فکر خداحافظی از فوتبال بیفتی.

یک مدیرعامل: خواب دیدم که در نیم فصل تصمیم گرفته اند، به جای مربی و بازیکن، مدیرعامل را عوض کنند و به من پیشنهاد کار داده اند؛ اما نمی دانم با بدهی های قبلی تیم چه کار کنم و در خواب مردد بودم قبول کنم یا نه؟

توپ سوراخ: در خواب مردد بودی؛ اما در بیداری، خودت را ریزریزمیکنی تا مدیرعامل شوی.

یک جادوگر: خواب دیدم تیمی که در نیم فصل با آنها همکاری داشتم، به درد نمی خورد و باید تیم دیگری را پیدا کنم؛ اما در خواب متوجه نشدم از چه تیمی پیشنهاد دارم. حالا چی کار کنم؟

توپ سوراخ: تعبیرش این است که باید تیمت را حتما عوض کنی؛ چون تیم قبلی سقوط می کند و حیثیت کاری ات در جامعه جادوگران فوتبالی برباد می رود.

صدای + هوادار

ستون صدای هوادار محلی است برای شنیدن نظریات، پیشنهادات و انتقادات و کری خوانی اصفهانی های فوتبال دوست. شما مخاطبان همراه می توانید با شماره پیامک ۳۰۰۰۴۸۳۰۸۸ با ما در ارتباط باشید و با استفاده از این تریبون نظریات خود را به اطلاع دیگران به ویژه اهالی و تصمیم گیرندگان فوتبال برسانید. همچنین می توانید نظریات خود را از طریق تلگرام یا این آیدی esf_ziba@ ارسال کنید.

امیر قلعه نویی فصل گذشته که سرمربی تراکتورسازی بود، مشکلی با بازیکنان سرباز نداشت؛ اما چطور شده که حالا مخالف این کار شده است؟

بیضایی از اصفهان

دو هفته قبل در ویژه نامه پنالتی اعلام کرده بودید که اطلاعاتی در خصوص بحث دلالی در سپاهان می خواهید منتشر کنید اما خبری نشد. چرا؟

اصفهان زیبا: یکی از هواداران تیم سپاهان در تماس با روزنامه مدعی شده بود اطلاعاتی از جریان دلالی در این تیم دارد و با سند و مدرک آن را در اختیار روزنامه خواهد گذاشت؛ با اینکه از این حرکت استقبال کردیم؛ اما وی دیگر موضوع را دنبال نکرد.

سخن + اول

تاریخچه تحلیلی غرب مدرن

محمدامین نوری

در قرن ۱۷ و ۱۸ میلادی تجارت و بازرگانی رشد چشمگیری یافت. علت این رشد چشمگیر، رشد دریانوردی و کشف قاره آمریکا و فروش برده از طرفی و از طرف دیگر تاثیر تعالیم جدید مسیحیت پروتستان و مخصوصا گرایش کالونی بود. چراکه پروتستانیسم و مخصوصا کالونیسم، ثروت اندوزی را نه تنها نهی نمی کرد بلکه تشویق هم می نمود. به سبب این اتفاقات، تمایل برای کار بیشتر برای رسیدن به رفاه بیشتر و دوری از ریاضت وزندگی ساده، به یک فرهنگ عمومی تبدیل شد. همچنین با پیشرفت علوم تجربی و پزشکی، مرگ و میر در سنین کم کاهش یافت و جمعیت رشد کرد. در اثر این فرهنگ و خواست عمومی و با افزایش جمعیت، صنعت و کشاورزی متحول شد و به طور مضاعف رشد کرد؛ چراکه رشد اقتصادی، به یگانه خواسته انسان عصر تبدیل شده بود. در همین زمان با اختراع ماشین بخار توسط جیمز وات در سال ۱۷۶۹ میلادی، صنعت متحول و تولید چند برابر شد. چراکه با افراد و هزینه کمتر، محصول بیشتری تولید می شد. درواقع ماشین بخار محرک و پیش برنده انقلاب صنعتی شد. به طوری که بسیاری شروع دنیای مدرن را اختراع ماشین بخار می دانند.

در همین زمان رشد روزافزون محصولات صنعتی و کشاورزی موجب بحران اقتصادی شد. چراکه تولید محصولات، بسیار بیشتر از مصرف و تقاضای مردم شده بود. در این هنگام سرمایه داران به دو راه حل روی آوردند:

اول: ایجاد کردن تمایل افراطی به مصرف در مردم با استفاده از پدیده هایی مثل مد و...

دوم: روی آوردن به سرزمین های جدید، برای تامین مواد اولیه لازم برای صنعت و مهم تر از آن ایجاد بازاری برای مصرف محصولات تولیدشده. از همین زمان بود که استعمار رونق فراوان گرفت.

اروپا و استعمارگری

همان طور که گفتیم اروپاییان برای تامین مواد اولیه صنعت و ایجاد بازاری برای مصرف محصولات تولیدشده توسط همان صنعت، به سرزمین های جدید روی آوردند. این نگرش، مبنای اصلی سیاست خارجی اروپا در سال های پس از رنسانس بود. روی آوردن به سرزمین هایی که تا قبل از آن فرهنگی متفاوت از فرهنگ اروپایی داشتند. به همین دلیل چندان مصرف کننده اقلام تولیدشده در غرب هم نبودند؛ پس ایجاد تغییری فرهنگی در این سرزمین ها نیز لازم بود؛ بنابراین می توان گفت که این استعمار ذاتا یک استعمار فرهنگی نیز بود. استعمار کنندگان، کشورهایی مانند اسپانیا، پرتغال، فرانسه، انگلستان و هلند بودند که برای تسخیر سرزمین های آسیا، آفریقا و آمریکای لاتین با یکدیگر می جنگیدند. به عنوان مثال انگلستان پیشتاز این عرصه بود و بیشترین مستعمرات را داشت. از جمله مستعمرات انگلستان می توان جزایر جنوب اقیانوس آرام، استرالیا، خاوردور (چین و هند)، سواحل آفریقا، ایرلند و کانادا (پس از استقلال آمریکا) را نام برد. یکی از کشورهایی که مورد دست اندازی بسیاری از این استعمارکنندگان مثل روسیه، انگلستان و فرانسه قرار گرفت، ایران بود.

> اومانیسم یعنی تنها یک حقیقت و یک ارزش وجود دارد و آن بشر است (دقت شود که بشر و نه انسان)

اندیشه و مبانی نظری غرب مدرن

با توجه به تحولاتی که در تجارت، اقتصاد، علم و صنعت، دین و فرهنگ ذکر کردیم، می توان یگانه اندیشه و محور همه تحولات انسان جدید اروپایی را در یک باور خلاصه کرد: اومانیسم؛ اومانیسم یعنی تنها یک حقیقت و یک ارزش وجود دارد و آن بشر است (دقت شود که بشر و نه انسان). به عبارت دیگر بشر سقف هستی است. تمام تلاش و هم و غم انسان جدید اروپایی، اعتلای این بشر است و در پای این بشر هر ارزش دیگری را قربانی می کند. البته این بشر هم بشر اروپایی است و نه هر بشری؛ چراکه همان طور که گفتیم اروپاییان، سیاهان را انسان هایی پست تر می دانستند و آنها را به بردگی می گرفتند.

اروپا برای پیشرفت همین انسان اروپایی به استعمار روی آورد و بسیاری از انسان ها را به بردگی کشید و بسیاری از فرهنگ های دیگر را هم برای ایجاد بازار مصرف صنعت خود از بین برد. البته محوریت بشر در همه امور مادی و معنوی، موجب رشد چشم گیر علوم تجربی و صنعت شد که نتیجه آن بالا آمدن سطح خوراک، پوشاک و افزایش لذات مادی بود. پس چون این بشر اصالت پیدا کرد و تنها ارزش انسان اروپایی جدید شد، برای اداره جامعه و حکومت دیگر نیازی به دین و مذهب نبود. پس به طور طبیعی، مذهب به امری شخصی و وجدانی تبدیل شد. همه این موارد موجب رشد چشم گیر بشر اروپایی در امور مادی و قدرت بی بدیل او در قرن ۱۹ میلادی شد. ایران و دنیای مدرن ایرانیان نیز پس از عصر طلایی صفویه به مرور اعتلای فکری، فرهنگی و تمدنی خود را از دست دادند و در دوران حکومت قاجاریه و در حوالی قرن ۱۹ میلادی به مرحله ای رسیدند که نه فقط از لحاظ تکنولوژی و ابزار که حتی از منظر فرهنگ و تفکر، فرسنگ ها با دوران اعتلای فرهنگی و تمدنی عصر صفویه و تمدن اسلامی فاصله داشتند. به همین سبب با شروع جنگ های ایران و روسیه، وقتی بار دیگر با غربیان مواجه شدند، حیرت کردند و حیرت نامه ها نوشتند و به واسطه این از خودباختگی تحت سیطره غرب قرار گرفتند. این حیرت و خودباختگی ادامه یافت و به شکل های مختلف خود را نشان داد.

در نشست دموکراسی چیست مطرح شد:

تحقق دموکراسی بدون وجود احزاب، امکان پذیر نیست

محمد نصرالهی در دومین جلسه «آشنایی با دموکراسی» گفت: چون عمدتا انتخابات مردم در قالب احزاب انجام می شود، قوه قضائیه باید ساختارش و قاضی هایش مستقل باشند و در چهارچوب یک حزب عمل نکنند. چون می خواهد استقلال داشته باشد. مردم رأیشان را متشکل کرده اند در احزاب. هر حزبی یک قاضی تعیین می کند و آن قاضی مجبور است منافع حزب را رعایت کند و این با فلسفه سیستم قضایی که برای همه قضاوت می کند در تضاد است.

قوه قضائیه باید رئیس جمهور را هم محاکمه کند اگر شرایطش پیش آمد. باید یک نظارت حقوقی روی نخست وزیر، وزرا و همه مسئولین داشته باشد. باید ساز و کاری تعیین شود که قوه قضائیه چه رئیسش و چه قاضی هایش مستقل باشند. حتی قاضی ها هم نباید مطیع رئیس باشند. هر قاضی باید مستقل باشد. فقط مطیع قانون باشد و مطابق قانون اظهار نظر کند.

دموکراسی اصلا با اجبار مشکل دارد. به خصوص که الان سیستم های اقتصادی و حکومت ها بسیار پیچیده و پیشرفته شده و هر کسی به راحتی نمی تواند تصمیم بگیرد.

در کشورها اصلا احزاب برای همین شکل می گیرد. یک حزب سیاست ها را دقیق مطالعه و مشخص می کند و مردم با اعتماد به آن حزب رأی می دهند. اگر احزاب نباشند قطعا پوپولیسم جای آنها را می گیرد. در یک سیستم دموکراتیک نقش احزاب بسیار مهم است و اعتنای مردم باید به احزاب باشد. در برخی کشورها مردم آن قدر به احزاب اطمینان دارند که بسیاری اصلا رأی نمی دهند. برای ما میزان رأی خیلی مهم است؛ اما در این کشورها مهم نیست. علتش این است که آن قدر شرایط دولت و حکومت تثبیت شده و مشخص و شفاف است که این رأی گیری نقش خاصی نمی تواند داشته باشد.

شما وقتی این کتاب دموکراسی را بخوانید، به وجوب و لزوم احزاب پی می برید. اگر در یک سیستمی مردم بخواهند حاکم شوند راهی نیست غیر از وجود احزاب.

دو دیدگاه نسبت به نمایندگان مطرح است. دیدگاه کارگزاری و دیدگاه عالم صغیر. ما معمولا در ایران به نماینده مجلس، وکیل می گوییم. آیا نماینده وکیل ماست یا وکیل همه است؟ فردی که از اصفهان انتخاب شده و به مجلس رفته، مردم اصفهان به او رأی داده اند. تازه همه مردم هم نه بلکه مثلا یک حزب خاص به او رأی داده. آیا این نماینده وکیل آن حزب است فقط؟ وکیل کسانی است که به او رأی داده اند؟ وکیل مردم اصفهان است؟ یا اینکه این نماینده قرار است به فکر منافع ملی کل کشور باشد؟ این دو دیدگاهی است که نسبت به نماینده مطرح است.

در سیستم های دموکراسی این انتظارات به صورت بینابینی در تعامل است. این تعامل مهم است؛ اما نمایندگان مجلس در درجه اول قطعا باید منافع ملی کشور را تأمین کنند و در کنارش البته رابطی هم باشند برای آن منطقه یا حزبی که رأی آورده اند.

در نشست «هم فقه رسمی در گسست بین روحانیت و مردم» مطرح شد:

حوزه باید برای ادامه راه، به عقلانیت یک میدان جدی بدهد

مدرسه علمیه مالک اشتر که در کنار مسجد تاریخی رکن الملک قرار دارد در سالی تحصیلی پیش رو در زمینه فضای بحث و گفت گو توانسته است اقدامات تحسین برانگیزی داشته باشد. در این حوزه و با استقبال خوب طلاب، جلسات بحث و گفت وگو با عنوان «گفتمان طلبه عصر امام خمینی «قدس سره» برگزار شده است که تا به اکنون چهار جلسه از آن طی شده است.

یکی از مباحث مهمی که در این جلسات مورد توجه قرار گرفته است مقوله «گسست» است. گسست میان حوزه، طلاب و فقه با جامعه و مردم از جمله موضوعاتی است که جهت گیری عنوانی این جلسات را تشکیل داده است. انقلاب اسلامی بوده که فقه عهده دار امور شده است و اقداماتی اجتماعی و همه جانبه تر را عهدا دار شده است. اگر ما بپذیریم که فقه علم اداره انسان از گهواره تا گور است پس باید برای به تحقق رساندن این تعریف، برنامه ای از طرف فقه ارائه شود که ما در انقلاب اسلامی تا به امروز همچنین برنامه مشخصی نداشتیم. این برنامه را فقط امام (ره) و مقام معظم رهبری مطرح کرده اند؛ ولی حوزه ها فقط آن را تکرار می کنند و برنامه ای که با آن بشود جامعه را اداره کرد، ارائه نمی کنند. فقه برای اینکه بتواند برنامه داشته باشد باید این مبانی را در نظر بگیرد که:

۱- دارای مبانی کلامی مشخصی باشد

۲- مبانی جامعه شناسی آن مشخص باشد؛ یعنی بداند که در چه بستری می خواهد شکوفا شود.

۳- تعریف از فقه ارائه کند. تعریف فقه امروز آنقدر کوچک است که یک اداره را هم با آن نمی شود مدیریت کرد؛ چه رسد به جامعه.

حال آن که تعریف فقهی که امام (ره) ارائه می کند بسیار جامع است. امام خمینی می فرمایند: «فقه همان حکومت است.» پس باید در همه زمینه ها ورود کند و برنامه و طرح بدهد.

۴- توسعه منابع فقهی یا همان منبع واره ها مثل مصلحت، عرف، بنای عقلا... که این منابع باعث تاثیر خیلی زیادی در قضایای فقهی ما می شوند.

متاسفانه ضعف در این عوامل باعث افزایش روزافزون این گسست بین مردم و روحانیت شده است. چنانچه در این حیطه پیشرفتی صورت نگیرد، این گسست بیشتر نیز می شود.

راه حل هم تغییر رویه حوزه های علمیه است. فقه امروز شده یک فقه باید و نبایدی، بدون توجه به دلالت های اجتماعی. احکام فقه باید در هر دوره ای با دیگر احکام رابطه پیدا کنند و به روزرسانی شوند.

حجت الاسلام خوش نویس زاده دیگر مهمان حوزه مالک اشتر بود که در نگاهی دیگر صورت مسئله را به بحث نشست.

خوشنویس زاده، کارشناس فقه و حقوق در ادامه جلسه بیانات خود را این گونه اظهار داشت: در ابتدا باید در مورد عنوان بحث «گسست روحانیت و مردم» بگویم که نباید به این راحتی این مسئله گسست بین روحانیت و مردم را به عنوان مسئله بدیهی پذیرفت.

بنده معتقدم رابطه بین روحانیت و دین با مردم از جهات زیادی نسبت به گذشته پیشرفت داشته و وضع فقهمان به اعتقاد من با سرعت زیاد رو به افزایش و نزدیک شدن به قله است و امروز پایان نامه های طلاب ما از برخی کتب فقهی معروف عمیق تر و دقیق تر است.

رابطه روحانیت و مردم هم آنقدر زیاد است که برای مثال، رهبر معظم انقلاب از محبوب ترین افرادی که در قید حیاتند، هستند که اینها محصول همین دستگاه فقهی است.

امروز ما باید تمام مسائلمان از طهارت و نماز تا آخر حدود دیات را یک بار دیگر استنباط کنیم و همه مقتضیات را دخیل کنیم. فقه ما ظرفیت حل تمام مسائل را دارد؛ اما به همه اقتضائات پاسخ داده نشده و این به آن خاطر است که بیشتر به فقه، به شکل فردی نگاه شده است.

یک مشکل اساسی ما در فقه، عدم میدان دادن به عقلانیت به معنای واقعی خودش بوده است. بر خلاف این که جزو ابزارهای استنباط حکم در فقه جواهری، عقل است؛ اما در میدان عمل بسیار مورد غفلت قرار می گیرد. حوزه اگر بخواهد نقش خودش را با قدرت ادامه بدهد، باید یک میدان جدی به عقلانیت بدهد.

نکته دیگر در بهبود وضعیت فقه، اعمال عدالت اجتماعی در فقه است. هر چقدر فقه پیش برود و به عدالت اجتماعی میدان ندهد، کارآمدی خود را بیشتر از دست می دهد.

فقه امروزه دیگر نمی تواند به همان شکل مجموعه ای از گزاره های پراکنده که فقط بایدها و نبایدهایی را برای ما بیان می کند بدون توجه به اقتضائات زمان و عدالت اجتماعی باشد.

خوشنویس زاده در صحبت پایانی خود به این مطلب اشاره کرد که با وجود چنین نقایصی، همچنان باید در مورد گسست مردم و روحانیت بحث کرد که آیا این گسست اتفاق افتاده است یا خیر که نظر بنده این است که نسبت به گذشته نه تنها گسستی نداشته ایم بلکه این رابطه تقویت هم شده؛ اما بله نسبت به وضعیت مطلوب این گسست و فاصله قابل رویت است.

> یک مشکل اساسی ما در فقه، عدم میدان دادن به عقلانیت به معنای واقعی خودش بوده است

کتاب «معنویت قدسی از نگاه قرآن»

معنویت واژه ای است کانونی با دامنه ای گسترده که با سرشت انسان مرتبط و بر بینش ها، گرایشات و کنش های جوامع بشری اثرگذار است. این واژه با توجه به خاستگاه الهی و غیرالهی اش به دو قسم قدسی و غیرقدسی تقسیم می شود. معنویت قدسی با رویکرد قرآنی، به نیازها و استعدادهای انسان نگاهی جامع دارد و با توجه به سه مقوله نیاز، هدف و استعداد انسان به تنظیم داده های اندیشه ای و رفتاری می پردازد.

این کتاب از سه فصل تشکیل شده است: ۱. معنویت (معناشناسی معنویت، رویکردهای معنویت و نسبت شناسی آن با مفاهیم همسو، آسیب شناسی معنویت غیرقدسی) ۲. معنویت در سازمان (سازمان و نظریه های آن، معنویت سازمانی و رویکردهای معنویت در سازمان) ۳. معنویت قدسی در سازمان با رویکرد قرآنی (مبانی، چیستی، ارکان، ویژگی ها و آثار معنویت قدسی از نگاه قرآن).

کتاب «معنویت قدسی از نگاه قرآن» نوشته علیرضا نوبری در ۳۶۸ صفحه با قیمت ۱۸۰۰۰ تومان توسط نشر معارف و با همکاری دانشگاه معارف اسلامی منتشر شده است.

کتابی برای شناخت جنبش‌های اسلامی

حجت الاسلام محمدعلی مهدوی راد، نویسنده و قرآن پژوه، درباره کتاب «جنبش های فکری و دینی در جهان اسلامی معاصر»، گفت: محمدجواد صاحبی، نویسنده این کتاب، بیش از ۲۰ سال در این زمینه مطالعه و پژوهش انجام داده است. تا پیش از نگارش این اثر، درباره جنبش های فکری و دینی بیدارگرانه در سرزمین های اسلامی، اثری کامل و جامع تدوین و منتشر نشده بود و در عرصه پژوهش های بنیادی، راهبردی و کاربردی این حوزه خلأیی احساس می شد. نویسنده این کتاب در اثرش به بررسی بُن مایه های اعتقادی، زمینه های اجتماعی و سیاسی و سیر تحولات جنبش های بیداری از آغاز شکل گیری تا امروز در مناطقی همچون عثمانی و ترکیه جدید، شبه قاره هند، عربستان سعودی، مصر، سودان، لیبی، الجزایر، تونس و مراکش پرداخته است.

مهدوی راد گفت: اثر حاضر بخشی از مطالعات نویسنده در این زمینه است که با کاوش در تاریخ تقابل دو تمدن اخیر شرق و غرب، به تحلیل چگونگی پیدایش طلایه داران این ماجرا و سیر تحول و تطور اندیشه های آنان پرداخته است. مطالعه این کتاب را به پژوهشگران حوزه تجدد دینی و جریان روشنفکری در جهان اسلام، پیشنهاد می کنم.

کتاب «با علی(ع) در صحرا» منتشر شد

کتاب «با علی(ع) در صحرا: شرح دو حکمت از نهج البلاغه» به قلم آیت الله حائری شیرازی و تدوین حجت الاسلام والمسلمین محمدرضا رنجبر منتشر شد. کتاب «با علی(ع) در صحرا» شرح و بسط دو حکمت از حکمت های حکیمانه امیرالمومنین علی(ع) است که مشتمل بر لباب معرفت است.

حکمت نخست، در باب بیان سخن های آن امام همام با جناب کمیل بن زیاد نخعی است و حکمت ثانی در باب بیان علل و رازها در خصوص پاره ای از احکام خداوند.

این کتاب توسط روحانی فاضل و خوش ذوق حجت الاسلام والمسلمین محمدرضا رنجبر تدوین شده است که از شاگردان خاص آیت الله حائری شیرازی محسوب می شود و سال هاست که همگان به عنوان کارشناس مذهبی صداوسیما، با چهره و صدا و زبان تمثیلی وی آشنا هستند.

کتاب «با علی(ع) در صحرا: شرح دو حکمت از نهج البلاغه» به همت نشر معارف در قطع رقعی و دورنگ به قیمت ۱۱ هزار تومان روانه بازار فروش شد.

گزارش + هفته

علم حقوق و پیشگیری از جرایم جنسی علیه کودکان

وحید عالم

نشست تخصصی جرایم جنسی علیه کودکان و آسیب های ناشی از آن به همت انجمن علمی حقوق دانشگاه اصفهان در روز یکشنبه ۱۹ آذرماه در تالار شهید آوینی دانشگاه اصفهان برگزار شد.

در این نشست که با حضور دکتر سعید صادقی، مدیر کل اداره بهزیستی استان اصفهان همراه بود، دکتر سید علی آزمایش، استاد برجسته حقوق کیفری و جرم شناسی دانشگاه تهران به ایراد نظرات خود در این حوزه پرداخت.

آزمایش معتقد است که برای درک صحیح از حقوق باید به سراغ شاخه های علوم انسانی برویم. باید تاریخ را به خوبی بدانیم، از جامعه شناسی سررشته داشته باشیم و با فلسفه بیگانه نباشیم.

مشروح سخنان سید علی آزمایش به این شرح است:

بزرگ ترین جرم شناسان عالم، رشته تحصیلیشان حقوق نبوده است. یا رشته تحصیلیشان زندان بانی بوده یا روان پزشکی بوده یا پلیسی بوده یا پزشکی اجتماعی بوده است!

حقوق خوانده که نمی تواند جرم شناس باشد. حقوق دان این را می فهمد که در این حوزه خاص نباید دخالت کند.

چرا جرم اتفاق می افتد؟

بررسی علل جرم در رشته های دیگر است. مهم ترین رشته در بررسی علل جرم روان شناسی و روان پزشکی است. در واقع جرم شناسی چهار راه برخورد رشته های مختلف علمی است که هیچ کس به تنهایی نمی تواند بر آنها تسلط پیدا کند. همه اینها باید با هم کار کنند اگر می خواهند علت جرم را پیدا کنند و با آن مبارزه کنند. به جای سرشاخه چیدن به ریشه ها برسند.

در زمینه جرایم، بدون کمک گرفتن از سایر رشته ها به جایی نمی رسید. حقوق مدنی در نظام حقوقی ایران معنی دارد. نظام حقوقی ایران با تاریخ ایران پیوستگی دارد. اگر می خواهید حقوق بخوانید اول باید تاریخ بخوانید. حقوق هر جامعه برآمده از تاریخ آن جامعه است.

اگر تاریخ نخوانده باشید از کودک آزاری سر در نمی آورید. باید تاریخ ایران را بدانید. سوء استفاده از کودکان را در تاریخ ایران بشناسید. ما سابقه تاریخی در کودک آزاری داریم. شرم آور است؛ ولی مربوط به زمان خودش است. آنچه که امروز شرم آور است این است که ما بخواهیم سنت های تاریخی را همراه خودمان تا امروز بیاوریم. تحولات اجتماعی را نادیده بگیریم.

> جرم شناسی چهار راه برخورد رشته های مختلف علمی است که هیچ کس نمی تواند بر آنها تسلط پیدا کند

حقوق یکی از رشته های علوم اجتماعی است. جامعه شناسی باید بدانید. تا جامعه را نشناسید که نمی توانید مفاهیم حقوقی را بفهمید.

حقوق برای انسان ها نوشته شده است. انسان ها برای حقوق نیستند. حقوق با دین فرق دارد. حقوق عبارت است از یک مجموعه قواعد متحول در زمان و در مکان.

چون محور حقوق، انسان است شما باید روان شناسی بدانید. کسی که در کودکی آزار دیده، در بزرگ سالی کودک آزار می شود. پیچیدگی های روانی انسان در روان شناسی آموزش داده می شود. در روان پزشکی مطالعه کنید. نه برای اینکه روان پزشک شوید. برای اینکه بفهمید انسان موجود پیچیده ای است.

هر کدام از مسائل حقوقی فلسفه ای پشت آن است. دل بخواهی که نوشته نشده است.

چرا باید مجرم تعقیب شود؟ برای اینکه مردم احساس امنیت کنند. اگر قانون امنیت را از مردم بگیرد که خلاف فلسفه اش است. همه آنتن ماهواره داریم و همه قایم می شویم. چرا؟ چون قانون جرم بودن ماهواره امنیتمان را گرفته است.

از طرف دیگر اگر می خواهید حقوق را بفهمید، باید فلسفه خوانده باشید.

حقوق به حکومت وابستگی دارد. هر حکومتی حقوق خودش را می آورد. انواع حکومت ها را باید بشناسید. در علوم سیاسی انواع حکومت ها و ویژگی های هر کدام را می گوید. ایران پیمان جهانی حقوق کودکان را امضا کرده. تعهدات بین المللی دولت خودتان را باید بشناسید.

تمام مسائل حقوقی اعتباریات است. اینها که علم نیست. مواد قانونی همه اعتباری هستند.

وقتی می گوییم چیزی از اعتباریات است؛ یعنی آنکه از روزی که مردم دور هم جمع شدند و جامعه را درست کردند، گفتند اداره جامعه قواعدی می خواهد. همین. مبنای حقوق این است. قرار گذاشتند که این قواعد اجرا شود. بعد زمان عوض شد. قواعد هم عوض شد. می بینید چقدر ساده است. حقوق آگاهی هست؛ اما علم نیست.

در حقوق دو تعریف هست:

در مورد تعریف حق در رشته حقوق گفته می شود؛ حق عبارت است از امتیازی که به موجب قانون به شخص داده می شود. این کلاه بسیار بزرگی است که سر انسان ها می گذارند.

حق آن است که انسان با آن از مادر به دنیا آمده. مطلق هم هست. محدودیتی ندارد. آزادی هم مثل حق است. انسان چون می خواهد در جامعه با دیگران زندگی کند، لازم می شود این حق و آزادی محدود شود. قانون حق انسان را محدود می کند تا بتوان زندگی اجتماعی را اداره کرد.

امام علی (ع) می فرمایند: زبان، درنده ای است که اگر رها شود، گاز می گیرد.

شاخص کیفیت هوای دیروز
AQI AIR QUALITY INDEX
میزان آلودگی: ۱۲۸
کیفیت: ناسالم

	امروز	فردا
	۱۶ / -۲	۱۸ / -۱
اردستان	۱۷ / ۴	
خوانسار	۱۳ / ۲	
سمیرم	۱۱ / -۲	
شهرضا	۱۵ / ۱	
کاشان	۱۸ / ۷	
گلپایگان	۱۶ / ۰	
میمه	۱۴ / -۱	
نائین	۱۴ / ۳	
مبارکه	۱۵ / -۲	
خمینی شهر	۱۶ / -۱	

www.isfahanziba.ir
www.gardeshgarmag.com
www.isftimes.ir
www.hammahale.com

آژانس عکس اصفهان زیبا

روزنامه سراسری مردم نصف جهان

اصفهان زیبا

ISFAHAN-E-ZIBA
Vol. 13 | No.3097
TUESDAY. 19 DEC 2017
حرف مردم: ۳۰۰۰۴۸۳۰۸۸
esfziba.newspaper@gmail.com

سه شنبه ۲۸ آذر ۱۳۹۶
۳۰ ربیع الاول ۱۴۳۹
سال سیزدهم | شماره ۳۰۹۷
۲۴ صفحه، قیمت: ۱۰۰۰ تومان

صاحب امتیاز: شرکت فرهنگی هنری مطبوعاتی پیام اصفهان زیبا | مدیر مسئول: دکتر قدرت اله نوروزی | مدیرعامل و سردبیر: مجتبی شاه مرادی
اصفهان، میدان امام حسین علیه السلام، خیابان طالقانی، مقابل ارگ جهان نما | تلفن: ۳۲۲۱۸۱۸۲ | فاکس: ۳۲۲۱۹۰۷۰ | امور آگهی ها: ۳۲۲۲۹۵۱۲ | اشتراک ۹۵۰۱۲۰۴۱ | چاپ: رسانه برتر | esfziba.newspaper@gmail.com
آیین نامه اخلاق حرفه ای اصفهان زیبا را درسایت روزنامه مطالعه کنید
دارای امتیاز ۴۰/۸۸ و رتبه ۷۹ در طرح رتبه بندی روزنامه ها

گروه رسانه ای اصفهان زیبا
- ضمیمه فوتبالی
- ضمیمه عکس
- ضمیمه اندیشه و علوم انسانی
- ضمیمه سرگرمی، طنز، تفریح
- ضمیمه کودک
- ضمیمه مشاهیر
- ضمیمه علم و فناوری
- ضمیمه شبکه های اجتماعی
- ضمیمه الکترونیکی تفکر و اندیشه
- ضمیمه کسب و کار
- ضمیمه تاریخ اصفهان
- ضمیمه ادبیات کودکان و نوجوانان
- ضمیمه روایت و داستان
- ضمیمه دانستنی ها

گروه رسانه ای اصفهان زیبا
- ماهنامه گردشگری
- ضمیمه رویدادهای نمایشگاهی
- ضمیمه محلات شهر اصفهان
- روزنامه دوم اصفهان زیبا
- ضمیمه انگلیسی
- راهنمای بازار
- ضمیمه اجتماعی
- ضمیمه پایداری
- ضمیمه فرهنگ و هنر
- راهنمای گردشگری توریست
- ضمیمه اصناف
- ضمیمه انسان شناسی
- پرونده خبری

ادامه درگیری ها در فلسطین اشغالی

نظامیان صهیونیست با وحشی گری، اعتراضات جوانان فلسطینی علیه تصمیم ترامپ در مورد بیت المقدس را سرکوب می کنند. در همین حال در اندونزی و الجزایر بیش از ۲۵۰ هزار نفر به خیابان ها رفته و با قدس و فلسطین اعلام همبستگی کردند. همچنین تعداد شرکت کنندگان در تظاهرات برخی شهرهای ترکیه، فرانسه، آلمان، سوئیس، اتریش، ایتالیا و هلند بیش از ۲۰۰ هزار نفر برآورد شده است.

عکس از: رویترز

توئیت + آخر

قاسم سلیمانی
@ghasemsoleimane

عربستان از حمله به یمن توفیقی به دست نخواهد آورد و این حمله در واقع همانند حمله رژیم صهیونیستی به غزه بی نتیجه باقی خواهد ماند.

Translate from Persian

View Tweet activity

خبر + آخر

باگوشی تان نخوابید

دپارتمان سلامت کالیفرنیا هشدار داد که مردم باید گوشی های تلفن خود را حداقل به اندازه یک دست دورتر از خودشان نگه دارند تا خطرات حاصل از امواج رادیویی و آسیب های وارده به سلامتی آنها کاهش یابد. به گزارش ایسنا، در پی شواهدی که نشان می دهد استفاده از تلفن همراه با خطر ابتلا به سرطان، کاهش توجه، بیماری های روانی و ناباروری مرتبط است، دپارتمان سلامت کالیفرنیا دستورالعمل هایی را برای کاهش قرار گرفتن در معرض امواج رادیویی منتشر کرده است.

تبادل اطلاعات در گوشی های موبایل با استفاده از فرکانس های پایین سیگنال های رادیویی صورت می گیرد که ممکن است ما را در معرض امواج رادیویی ناسالم قرار دهد؛ به ویژه زمانی که فایل هایی با حجم بالا را دانلود یا پخش می کنیم. دپارتمان سلامت کالیفرنیا اعلام کرد: تحقیقات نتوانسته اند به طور دقیق ثابت کنند که امواج گوشی های تلفن خطرناک هستند؛ اما مطالعات کافی مبنی بر ارتباط این دو وجود دارد و به خصوص باید در مورد کودکان محتاط باشیم. این گروه کالیفرنیایی توصیه کردند که باید از هدست ها استفاده شود و به هنگام خواب نباید گوشی همراه را زیر بالش و یا روی تخت خواب قرار داد و همچنین نباید آنها را در جیب یا کمربند حمل کرد.

در این هشدار آمده است که تابش امواج رادیویی در آیفون در حدود فاصله ۵ میلی متری گوشی از بدن که تقریبا به ضخامت نوک خودکار است، مورد آزمایش قرار گرفته است. همچنین توصیه می کند که کاربران با استفاده از اسپیکر گوشی و هندزفری، قرار گرفتن در معرض گوشی را کاهش دهند.

اطلاعیه این گروه نشان می دهد که امواج رادیویی ممکن است راحت تر از بزرگسالان، به مغز کودکان نفوذ کنند. همچنین این امواج آسیب بیشتری به مغز کودکانی می زند که در حال رشد هستند.

شواهد همچنین حاکی از آن است که امواج حاصل از گوشی های تلفن ممکن است سبب ایجاد تومور در بخش هایی از بدن همچون مغز و گوش شوند که در تماس بیشتری با گوشی هستند. کمتر از یک هفته پیش دولت فرانسه بردن تلفن همراه به مدارس ابتدایی و راهنمایی این کشور را ممنوع اعلام کرد.

اینستا + خبر

درباره دانکرک

دانکرک را به شدت دوست داشتم نه به دلیل اینکه یک واقعه تاریخی است، نه به دلیل اینکه ساخته نولان است، نه به دلیل اینکه از نظر منتقدین و اهل سینما مردود یا مقبول است و... دانکرک را به شدت دوست داشتم؛ چون قهرمان ندارد، به شما اجازه می دهد با کمترین دیالوگ، بیشترین ارتباط با قلب و نوع تفکرتان داشته باشید و اگر مثل من فیلم های جنگی را چندان دوست نداشته باشید با دیدن دانکرک شاید شاعرانه ترین فیلم جنگی را مشاهده کنید. نماها، رنگ و موسیقی عالی و سکوت فیلم چنان اثرگذار است که وقتی صبح از خواب برمی خیزید تاثیر سکانس های فیلم هنوز در حافظه دیداری تان هست؛ به فرض که تمام منتقدین سینما، نقد منفی بر دانکرک نوشته باشند، باز هم دانکرک یکی از بهترین فیلم هاست.

نقش + ماضی

ایران
طرح اصلاح قانون مطبوعات، تا قبل دوفوریت بررسی نمی شود
بازنگری قانون مطبوعات نخستین طرح مجلس اصلاحات
محمدرضا خاتمی: مجلس ششم در نخستین قدم محدودیتهای شبه قانونی و غیرقانونی مطبوعات را برطرف می کند
رییس جمهوری: تاریخ و فرهنگ ملل آسیای مرکزی و قفقاز را نباید فدای مسائل روزمره کنیم
هیأت رییسه دایم مجلس اصلاحات مشخص شد
«سیا» و «اف.بی.آی» بهبهانی را یک شهاد می دانند
رییس سازمان فرهنگی-هنری شهرداری تهران شد
سوکواری در مرگ نماد مقاومت جهان عرب
دولت ایران - سه روز عزای عمومی اعلام کرد

عزای عمومی در پی مرگ حافظ اسد- تصویر، روزنامه ایران را در خرداد سال ۱۳۷۹ نشان می دهد؛ در حالی که خبر مرگ حافظ اسد، تصویر صفحه اول آن را به خود اختصاص داده است. دولت خاتمی در پی درگذشت رئیس جمهور سوریه، سه روز در ایران اعلام عزای عمومی کرد. انتخاب بهزاد نبوی و محمدرضا خاتمی به عنوان اعضای هیئت رئیسه مجلس ششم و همچنین بازنگری قانون مطبوعات در این مجلس از دیگر عناوین مهم روزنامه ایران است.

حوزه و دانشگاه نمی توانند یکی شوند

محمدرضا عارف، نماینده مجلس: باید پذیرفت که حوزه و دانشگاه نمی توانند یکی شوند؛ نه دانشگاه می تواند در ذیل حوزه تعریف شود و نه حوزه می تواند با دانشگاه ادغام شود؛ رسالت آنها با هم متفاوت است؛ اما اهداف مشترک می توانند داشته باشند. حوزه می تواند از دانش روز و موضوع شناسی دانشگاه استفاده کند و احکام متناسب بیاورد و دانشگاه می تواند از حوزه که مبلغ روح اسلام است، بهره ببرد و حوزه باید روح اسلام که عبودیت حق تعالی و اخلاق و انسانیت و عدالت است را بشناسد و بشناساند.

ایفای نقش بیمار نیاز به تحقیق دارد

نگار جواهریان، بازیگر: درباره بیماری هایی که نمود فیزیکی دارند اصلا نمی توان بدون تحقیق و مراجعه به نمودهای واقعی بازی کرد.

لااقل من این روش را بلد نیستم؛ چون هم به بیماران احساس تعهد می کنم و هم می دانم که بازی ام تصور عمومی را نسبت به این بیماران شکل می دهد و برایم مسئولیت اخلاقی ایجاد می کند. اگر در بازی ام تصویر غلط یا ناخوشایندی از بیماران ارائه دهم، به سختی می توان آن را از حافظه جمعی پاک کرد.

باید از جدل در مجلس استقبال کنیم

الیاس حضرتی، نماینده مجلس: مردم اگر مطمئن باشند که وکلایی متعهد دارند که از حقوقشان دفاع می کنند و اگر بدانند که در مطبوعات، روشنفکران و فعالان سیاسی هوشیار و آگاهند و منتقدانه و متعهدانه جلوی انحرافات و اشتباهات را می گیرند و باب نقد سیاسی و اجتماعی را باز نگه می دارند، آنگاه با خیال آسوده و اطمینان خاطر به کار و بارشان مشغول می شوند. هرچقدر که از سرایت دعوا و تشنج به جامعه جلوگیری کنیم؛ از آن طرف از بحث و جدل در مجلس باید استقبال کنیم.

باید دقیق و با وسواس سخن بگوییم

محمدرضا زائری، پژوهشگر: در این تردیدی نیست که دشمن برای تخریب نظام جمهوری اسلامی بر ماهیت دینی نظام تمرکزی کند و از آنجا که اساس این نظام در ولایت فقیه است، می کوشد تا از طریق تخریب مبلغان دینی به وجهه دین آسیب بزند؛ اما آیا ما خودمان نباید مراقب باشیم و راه را بر تحقق این هدف ببندیم؟ حرمت امامزاده با متولی آن است و قبل از هر کسی خود روحانیون و متصدیان امور دینی هستند که باید با وسواس و دقت سخن بگویند و اجازه بدفهمی و سوء استفاده را به کسی ندهند.

صاحب امتیاز: شرکت فرهنگی مطبوعاتی پیام اصفهان زیبا
مدیرمسئول: دکتر قدرت اله نوروزی
شورای سردبیری: مجتبی شاهمرادی (سردبیر)، امیرمحزونیه، محسن حیدری فرد (دبیر تحریریه)
تحریریه:
گروه اجتماعی: زهرا سادات ماهری، لیلا مقیمی، زهره قندهاری، ابراهیم سلیمی، سمیه سهرابی، محدثه ضیغمیان، الهام ماهری، فاطمه صفری، روشنک موسوی، عاطفه صفری
گروه اطلاع رسانی: محمد حسین اعتزازیان، احمدرضا کاظمی
گروه اقتصاد و بازار: امیرحسین واعظ، مینا ایزدی، سعید غفاری، احسان شهرستانی، سعیده غفاری، نسیم فتحی پور، فاطمه نوری، داوود جبلی
گروه اندیشه: محمود فروزبخش، محدثه حسینی، سیدمحمود مهدی رضوی زاده، حمید علایی نژاد
گروه پایداری: زینب تاج الدین، فرزانه فرجی، آسیه دهباشی، جمال نصیری فرد
گروه خبر و سیاست: بهناز عابدی، حسین اسدی
گروه دانش و سرگرمی: مصطفی ناجی، بشیر اسماعیلی
گروه سبک زندگی و سلامت: لیلا کهلانی
گروه شهر، شهرستان و شورا: اکبر منتشلو، لیلی زواره ای، لیلا یزدانی، زهره سادات کاظمی
گروه عکس: حمیدرضا نیکومرام
گروه فرهنگ و هنر: مریم قدسیه، عادل امیری، مجتبی اردشیری، آزاده حافظی، مهدی رحمتی
گروه گردشگری: نفیسه حاجاتی، احسان ناجی، سعید نجیمی، مریم عباسی
گروه ورزش و فوتبال: مهری مصور
فنی:
گروه طراحی: محمدحسن لطیفی، رضا موحدی فرد، علیرضا مظاهری، سولماز رجبی، نگین کلینی، فرزانه حدادی
گروه ویراستاری: سمیه شیروانی، افسانه دهکامه، سپیده امین الرعایا، وحیده سادات ماهری
سایت: مینا رفیعی
صوت و تصویر: سید میلاد میردامادی
اداری:
گروه بازرگانی: سید محسن عبادی، حسین انصاری، علیرضا حق شناس، مریم رحیمی، بهمن منتشلو
ارتباطات: مهنور گیتی فر
امور اداری: مرضیه معتمدی، مرضیه امینی، شهلا غلامی، محمدکاظم کمالی
مالی: احمد جواد محبت

isfahanziba_newspaper
@esfziba
@esfzibaa
/isfahanziba