سالروز شهادت مظلومانه ام ابیها حضرت فاطمه زهرا (س) تسلیت باد

روزنامه سراسری مردم نصف جهان

اصفهان زیبا

ISFAHAN-E-ZIBA
Vol.14 | No.3134
WEDNESDAY.31 JAN 2018
ISSN 2423754-X

ISO 10004
ISO 10002

چهارشنبه ۱۱ بهمن ۱۳۹۶
۱۳ جمادی الاول ۱۴۳۹
سال چهاردهم | شماره ۳۱۳۴
۲۴ صفحه، قیمت: ۱۰۰۰ تومان
پرتیراژترین روزنامه استان اصفهان

توزیع همزمان در ۹ کلان شهر

ISFAHANZIBA.IR

۲

برای تروریست ها شیعه و سنی تفاوتی نمی کند

حاضران در میزگرد «منشأ آلودگی هوای اصفهان کجاست؟» دلایل محقق نشدن برنامه کاهش آلودگی هوا را به ارائه گزارش به استاندار موکول کردند

کلاف سر درگم آلودگی هوا

۳

عکس از: حمیدرضا نیکومرام

۸

اجرای ورژن جدید ماده ۱۶ در اصفهان

سفره معتادان متجاهر از اصفهان جمع می شود

براساس سرشماری سال ۹۵، ۲۳۷ روستای اصفهان خالی از سکنه شده اند

دافعه در روستاها جاذبه در شهرها

حکایت، حکایت عجیبی است؛ اگر تا دیروز به دلایل مختلف، شاهد مهاجرت روستاییان به شهر بودیم و کارشناسان در این باره مدام هشدار می دادند و نگران متروکه شدن روستاها بودند؛ اما شواهد و قرائن موجود، نشان می دهد که این روند در سال های اخیر کاهش یافته است و روستاییان با وجود مشکلات اقتصادی و بحران های زیست محیطی متفاوت که عرصه را برایشان تنگ کرده، عطای رفتن به شهر را به لقایش بخشیده و با شرایط مکان زندگی شان، کنار آمده اند؛ چنانکه خردادماه گذشته، معاون توسعه روستایی و مناطق محروم نهاد ریاست جمهوری، نیز این موضوع را تایید کرد و بر آن صحه گذاشت؛ آنجا که در گفت وگو با رسانه ها از روند رو به کاهش آهنگ مهاجرت از روستا به شهر خبر داد: «آمار سرشماری نفوس و مسکن سال ۹۵ بیانگر کاهش شتاب مهاجرت مردم از روستا به شهر و همچنین افزایش روستاهای بالای...

۹

شهر ۰۴

برای حل مشکلات چاره ای جز نوآوری نداریم

شهردار اصفهان گفت: در صورتی که خواهان افزایش بهره وری باشیم، چاره‌ای جز نوآوری در اجرا و خلاقیت های جدید نداریم. به گزارش اداره ارتباطات رسانه‌ای شهرداری اصفهان...

سیاست ۰۲

سیا برای حوادث اخیر ایران دو نقشه ۴۰ و ۲۰ روزه داشت

اقتصاد ۰۵

آغاز بهره برداری از ۸۵۰ پروژه برق رسانی در اصفهان

بازار ۱۲

حراج ها به بازار اصفهان رونق داد

در هفته اول بهمن نیز مانند چند هفته گذشته، بیشترین تعداد حراجی در بازار پوشاک برگزار شد و مورد استقبال مردم قرار گرفت؛ زیرا پوشاک زمستانی با قیمتی باورنکردنی عرضه می شد و کاسب ها در بازارهای دیگر نیز به این فکر افتادند تا از این حضور مردم در بازار، کمال استفاده را ببرند. در نتیجه، مراکز سلامتی، رستوران ها و البته کافی شاپ ها نیز حراج های زیادی به راه انداختند...

ضمیمه ۱۹

همین لباس زیباست تمام کسب و کارم

گفت و گو با نایب رئیس کانون انجمن‌های صنفی راهنمایان گردشگری کشور

با «اصفهان ویک» ضریب ماندگاری گردشگران را افزایش دهیم

۱۳

سومین شماره ماهنامه «گردشگر مثبت» منتشر شد

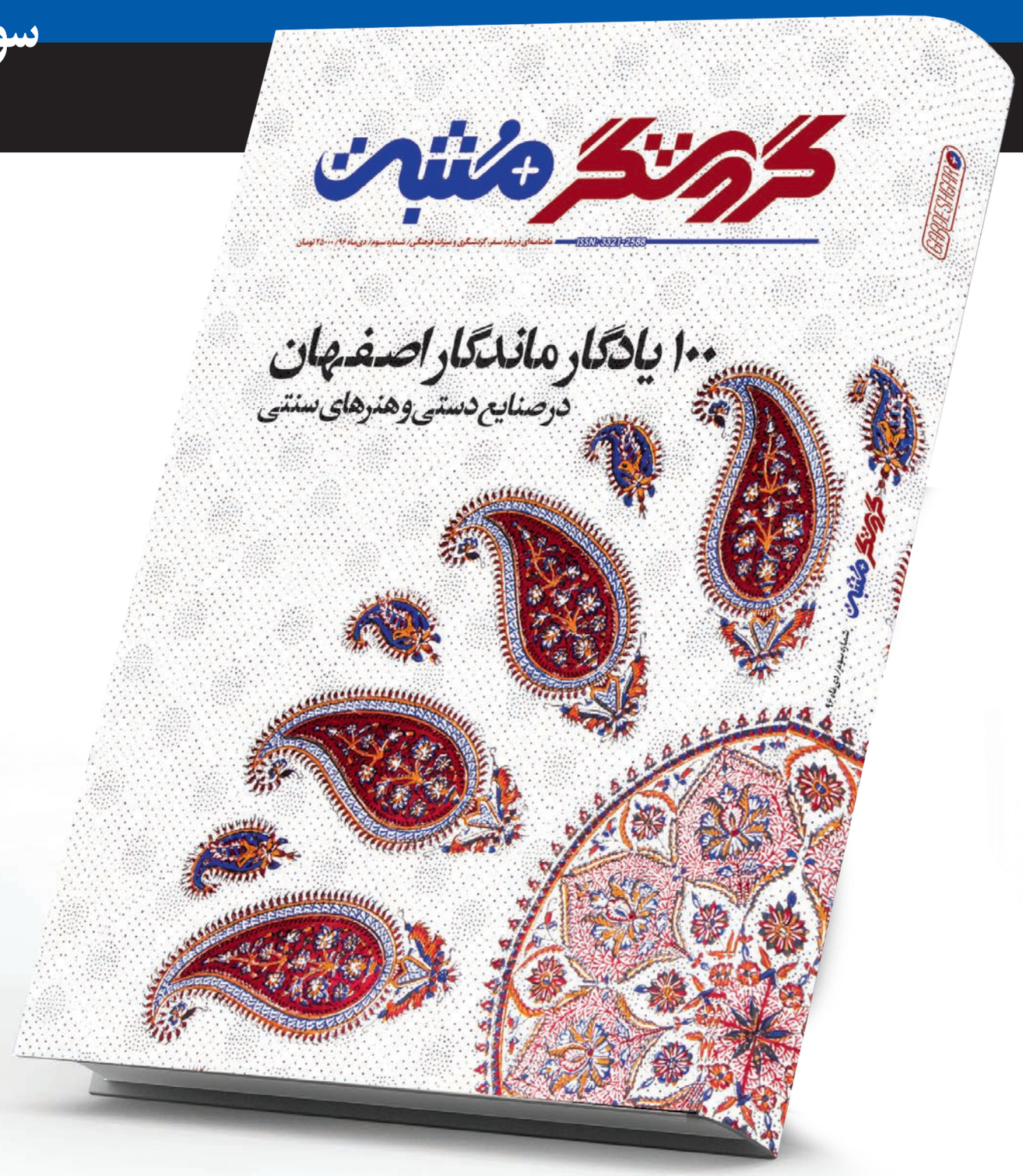

خرید حضوری:
اصفهان، میدان امام حسین علیه‌السلام
خیابان طالقانی، مقابل ارگ جهان‌نما
طبقه دوم پارکینگ طالقانی
گروه رسانه‌ای اصفهان زیبا
دفتر ماهنامه گردشگر مثبت

خرید تلفنی:
۰۳۱۳۲۲۲۹۵۱۲ / ۰۳۱۳۲۲۱۸۱۸۲
(تماس در ساعات اداری)

خرید آنلاین
از طریق سایت چارسوق
4Soooq.ir

خبر + ویژه

برای تروریست‌ها شیعه و سنی تفاوتی نمی‌کند

رهبر معظم انقلاب اسلامی با ابراز تاسف عمیق از کشتار مردم بی‌گناه در حوادث تروریستی اخیر افغانستان، گفتند: هدف آمریکا از انتقال تروریست‌های داعش به افغانستان، موجه کردن ادامه حضور خود در منطقه و ایجاد امنیت برای رژیم صهیونیستی است.

به گزارش پایگاه اطلاع رسانی دفتر مقام معظم رهبری، حضرت آیت الله خامنه‌ای در ابتدای جلسه درس خارج فقه با اشاره به امضای داعش بر ترور صدها نفر از مردم در حوادث ماه‌های اخیر افغانستان، افزودند: همان دست‌هایی که با ایجاد داعش، آن را ابزاری برای ظلم و جنایت علیه مردم در سوریه و عراق قرار داد، امروز پس از شکست در آن مناطق به دنبال انتقال داعش به افغانستان هستند و کشتارهای اخیر در واقع آغاز همین نقشه است.

رهبر انقلاب اسلامی افزودند: برای تروریست‌های مورد حمایت آمریکا شیعه و سنی فرق نمی‌کند و مردم غیرنظامی اعم از شیعه و سنی هدف آنها هستند.

ایشان، مشغول سازی ملت‌های منطقه به خود را سیاست درجه اول آمریکایی‌ها دانستند و گفتند: آمریکا به دنبال آن است که این منطقه روی خوش نبیند و دولت‌ها و ملت‌های منطقه به خود مشغول باشند تا به فکر معارضه با عامل خبیث استکبار یعنی صهیونیسم نیفتند.

حضرت آیت الله خامنه‌ای هدف بعدی آمریکا از ایجاد ناامنی را موجه‌کردن حضور خود در منطقه بیان کردند و افزودند: آمریکایی‌ها خود عامل اصلی ناامنی در افغانستان هستند و کشتارهایی که به اسم مذهب در این منطقه از حدود بیست سال قبل انجام گرفت، مستقیم یا غیرمستقیم به وسیله عوامل آمریکا بود و اکنون نیز به دنبال آن هستند که با ایجاد ناامنی، حضور خود را تامین کنند و اهداف سیاسی و اقتصادی‌شان را پیش ببرند.

رهبر انقلاب اسلامی گفتند: لعنت خدا بر استکبار و عوامل آن و بر رژیم خبیث و جنایتکار صهیونیستی و آمریکا که اینگونه مسلمانان را نابود می‌کنند.

رئیس سازمان پدافند غیرعامل:

سیا برای حوادث اخیر ایران دو نقشه ۴۰ و ۲۰ روزه داشت

رئیس سازمان پدافند غیرعامل می‌گوید: تلگرام برای درآمدزایی اطلاعات به‌دست‌آمده از ایران در فضای مجازی را به اسرائیل و آمریکا می‌فروشد. به گزارش انتخاب، سردار غلامرضا جلالی در سخنرانی خود در جمع مدیران کل پدافند غیرعامل استان‌های سراسر کشور در سالن شهید آبشناسان سازمان پدافند غیرعامل با اشاره به اعتراضات و آشوب‌های اخیر در کشور گفت: این یک حادثه امنیتی و مدرن است و باید ابعاد آن شناسایی و توطئه‌ها خنثی شود. عوامل این حادثه یک مثلث سه‌ضلعی بود؛ ضلع اول فضای مجازی، ضلع دوم بستر و زمینه مشکلات اقتصادی و ضلع آخر تهدیدهای دشمن است که باید هر سه موضوع بررسی شود. سردار جلالی با اشاره به مهم‌ترین ضلع مثلث یعنی فضای مجازی و سایبری تصریح کرد: فضای سایبری به دلایل مختلف از جمله وادادگی و نبود مدیریت تنظیم این حوزه در کشور مهم است. در این فضا هر مسئول و فردی با نگاه و برداشت خود با آن مواجه می‌شود بنابراین سیاست‌ها و رویکردها متفاوت خواهد بود و باعث می‌شود یک فضای بی‌کنترل و یا خارج از کنترل داشته باشیم. ۹۵ درصد از سهم شبکه‌های اجتماعی کشورمان در اختیار تلگرام است، تلگرامی که در ابتدا بسیار ضعیف بود؛ ولی حالا با رشد و توسعه تاحدی پاسخگوی نیاز مردم است. سردار جلالی ادامه داد: تلگرام یک فضای تبلیغاتی برای برخی کانال‌ها مثل آمد نیوز و امثالهم فراهم کرده که مرتبا علیه مسئولان ما دروغ و افترا می‌گویند. برای مقابله با این موضوع دو راه داریم؛ اول اینکه در بستر همین شبکه پاسخشان را بدهیم که تلگرام به ما چنین اجازه‌ای نمی‌دهد. دوم اینکه در رسانه ملی پاسخگو باشیم. در رسانه ملی هم به جای اینکه پاسخ یک جامعه کوچک آن طرف آبی را بدهیم باید مسئله را برای هشتاد میلیون نفر باز کنیم که باز هم به نفع آنها و به ضرر ما است. وی با اشاره به مشکلات اقتصادی به‌عنوان ضلع دوم مثلث حادثه اخیر گفت: کارگری که سه ماه است حقوق نگرفته صبر و تحملش تمام می‌شود. اینها شاید تلفات جنگ اقتصادی با دشمن است.

رئیس سازمان پدافند غیرعامل کشور ضلع سوم حوادث اخیر را مسئله دشمنی و تهدیدات آمریکا دانست و تصریح کرد: در دو سه روز اول حادثه خیلی‌ها سعی می‌کردند دشمن را حذف کنند و با گرایش‌های مختلف سیاسی گردن هم می‌انداختند اما آقای مایک (مایکل دی آندریا به‌عنوان رئیس میز ایران در سازمان سیا منصوب شده است، وی پیش از آن مدیریت مرکز ضدتروریستی سی‌آی‌ای (سازمان سیا) در سال‌های ۲۰۰۰ میلادی را به‌عهده داشته است.)، به‌عنوان فرمانده اقدامات براندازی ایران انتخاب شده بود. دو نقشه چهل و بیست روزه داشتند. در نقشه چهل روزه مردم را باید به بهانه مشکلات اقتصادی بسیج می‌کردند و سازمان‌های مخالف جمهوری اسلامی مثل منافقین باید سازماندهی می‌شدند و نکته مهم این نقشه چهل روزه، عدم استفاده از سلاح بود.

وی ادامه داد: در نقشه بیست روزه حمله مسلحانه شروع می‌شد و قرار بود اغتشاشات به فاز خشونت کشیده شود. تمام خط دهی، آموزش، هماهنگی و... این موارد به‌عهده تلگرام بود از توئیتر هم برای ارتباط نخبه‌ها و فرماندهان عملیات استفاده می‌شد.

سخنگوی هیئت رئیسه مجلس:

لاریجانی مخالف سوال از روحانی در شرایط فعلی است

سخنگوی هیئت رئیسه مجلس سوال از مسئولان را حق نمایندگان دانست و درباره علت تعلل هیئت رئیسه در اعلام وصول سوال نمایندگان از رئیس‌جمهور اعلام کرد که رئیس مجلس در حال حاضر معتقد است باتوجه به اینکه دولت گرفتار موضوعات مختلفی است، شاید بهتر باشد که این موضوع طرح سوال فعلا معطل بماند یا به نوعی تعدیل شود.

سخنگوی هیئت رئیسه مجلس با اشاره به آخرین وضعیت رسیدگی به سوال خود و حدود ۹۰ نفر از نمایندگان مجلس از رئیس جمهوری درباره وضعیت بازار ارز اعلام کرد: ابتدای هفته جاری نیز با رئیس مجلس در این رابطه به طور مفصل صحبت کردم و قرار شد آقای لاریجانی مواردی را در این رابطه پیگیری کند. بهروز نعمتی در گفت‌وگو با ایلنا، افزود: معتقدم این سوال ما بسیار جدی و اساسی است و باتوجه به فضای حاکم بر بازار ارز کشور در مدت اخیر، لازم است دولت این بازار را کنترل کند. نماینده اصولگرای تهران در مجلس همچنین خاطرنشان کرد: این درست نیست که هر روز بازار ارز یک قیمت داشته باشد و دولت هم خود را مسئول نداند. بنابراین فکر می‌کنم آقای رئیس جمهور باید در این راستا اقدامات لازم را انجام دهد. سخنگوی هیئت رئیسه مجلس در پاسخ به پرسشی در مورد علت عدم اعلام وصول این سوال از رئیس جمهور گفت: آقای لاریجانی در حال حاضر معتقد است باتوجه به اینکه دولت گرفتار موضوعات مختلفی است، شاید بهتر باشد که این موضوع طرح سوال فعلا معطل بماند یا به نوعی تعدیل شود. او در عین حال یادآور شد: ما به‌عنوان امضاکنندگان این طرح سوال، از آقای رئیس جمهور توقع داریم که به این طرح سوال توجه داشته باشد و همچنین از رئیس مجلس نیز توقع داریم امکان مطرح شدن سوال در مجلس را فراهم کند. عضو شورای مرکزی فراکسیون مستقلین ولایی مجلس گفت: البته ممکن است مواردی نیز وجود داشته باشد که در مورد آن مصلحت‌اندیشی‌هایی صورت گیرد. وی افزود: البته ما مخالف مصلحت‌اندیشی نیستیم اما اصل موضوع و تلاطمی که امروز در بازار ارز وجود دارد و متاسفانه به بازارهای دیگر همچون بازار مسکن و دیگر مباحث اقتصادی و همچنین برخی مسائل اجتماعی تسری یافته است، باید مورد توجه قرار گیرد. سوال از مسئولان حق نمایندگان است و ما کماکان پیگیر هستیم.

این نماینده مجلس همچنین در پاسخ به پرسشی دیگر درباره نگرانی‌هایی که همزمان با رسانه‌ای شدن طرح سوال از رئیس جمهور در مورد بازار ارز، نسبت به فعالیت تخلف‌آمیز افرادی خاص مطرح شد، گفت: اتفاقا بعضی از اسامی که اخیرا در این رابطه منتشر شد، همان افرادی هستند که آن زمان نسبت به فعالیتشان در بازار ارز ابراز نگرانی کرده بودم. بنابراین دولت باید فکری اساسی به حال این بازار کند. سخنگوی هیئت رئیسه مجلس همچنین درباره سوال تعدادی دیگر از نمایندگان مجلس از رئیس جمهور درباره موسسات مالی و اعتباری و عدم اعلام وصول آن باوجود سپری شدن چندین ماه، اعلام کرد: مشکل موسسات مالی تا حدود زیادی مرتفع شده است؛ اما به هر حال اگر سوال‌کنندگان اصرار داشته باشند، باید پیگیری کنند.

نعمتی در پایان با بیان اینکه نسبت به سوال دیگری در مورد عملکرد سازمان محیط زیست اطلاع ندارد، در پاسخ به این سوال که مصلحت‌اندیشی در اداره مجلس و عدم اعلام وصول سوالات نمایندگان از رئیس جمهور تا چه زمانی ادامه خواهد یافت، گفت: مسئله این است که اگر این مصلحت‌اندیشی‌ها برای حل یک مشکل باشد، ممکن است در کوتاه‌مدت جواب بدهد؛ اما فکر می‌کنم در درازمدت به مشکل برمی‌خوریم و باید فضا عوض شود.

کوتاه از + سیاست

کمتر از ۳۰۰ مجرم حوادث اخیر در بازداشت هستند

وزیر کشور درباره آخرین وضعیت بازداشت شدگان حوادث و ناآرامی‌های اخیر اظهار داشت: مراجع انتظامی و امنیتی به خصوص نیروی انتظامی در ناآرامی‌های اخیر با خویشتن داری، مدارا و تدبیر عمل کردند. به گزارش پایگاه اطلاع رسانی دولت، عبدالرضا رحمانی فضلی افزود: با تصمیمات مناسب شوراهای تامین شهرستان‌ها این ناآرامی‌ها مدیریت شد؛ از سوی دیگر مردم هنگامی که متوجه سوء استفاده دشمنان و برخی افراد از این حوادث شدند صف خود را از آنها جدا کردند. رئیس شورای امنیت کشور با تاکید بر حق بودن پیگیری مطالبات از طریق قانونی تصریح کرد: رفتار و برخورد نیروهای انتظامی و قضایی با بازداشت شدگان حوادث اخیر خوب بوده و کسانی که در ناآرامی‌های اخیر مرتکب جرمی شده‌اند مراجع قضایی به جرم آنها رسیدگی می‌کنند. رحمانی فضلی گفت: با توجه به گزارش‌هایی که از شهرستان‌ها و استان‌ها به ما رسیده در حال حاضر دانشجوی بازداشتی مربوط به حوادث اخیر نداریم؛ اما اگر وزارت علوم و بهداشت و متولیان امور دانشجویی موردی در این زمینه دارند به ما برای پیگیری معرفی کنند. وی از وجود ۹ بازداشتی در تهران مربوط به حوادث اخیر خبر داد و یادآور شد: در میان بازداشت شدگان تهرانی نیز هیچ یک از دانشجویان وجود ندارند. رئیس شورای امنیت کشور به گزارش ارائه شده به رئیس جمهور درباره حوادث اخیر اشاره کرد و گفت: در این گزارش تحلیلی تمامی ابعاد و زمینه‌های بروز این ناآرامی‌ها بر اساس گزارش دستگاه‌های انتظامی، امنیتی و.... ارائه و همچنین راهکارهای پیشگیری و جلوگیری از بروز این حوادث نیز پیشنهاد شده و آخرین وضعیت بازداشت شدگان حوادث اخیر ارائه شده است.

اطلاعیه سازمان قطار شهری اصفهان و حومه

آقای اکبر اصحاب هاشمی و خانم‌ها هاجر، مریم اصحاب هاشمی و طاهره ذاکر اصفهانی و شرکاء

نظر به اینکه تمامی اراضی زراعی به پلاک‌های فرعی ۲۰ و ۲۱ مجزی شده از پلاک ۴۳ اصلی بخش ۱۸ ثبت اصفهان واقع در جاده حبیب آباد - شمال شهرک امام حسین (ع) متعلق به شما در طرح عمرانی دپوی خط ۲ سازمان قطار شهری قرار دارد و با توجه به اینکه توافقی حاصل نگردیده، لذا به جهت ضرورت اجرای طرح و برابر ماده واحده قانون نحوه تقویم ابنیه و املاک و اراضی مورد نیاز شهرداری مصوب ۲۸ آبان ۱۳۷۰، بدینوسیله به شما و کلیه مدعیان احتمالی ابلاغ می گردد حداکثر ظرف مدت یکماه از تاریخ انتشار این آگهی نسبت به معرفی ۳ نفر کارشناس متخصص در رشته های راه و ساختمان، کشاورزی و منابع طبیعی، چاه آب و تاسیسات بعنوان معتمد و ۱۵ نفر کارشناس به عنوان مرضی الطرفین به تفکیک هر کدام از رشته های مذکور به ساختمان اداری سازمان قطار شهری اصفهان واقع در خیابان کاوه - روبروی برج کاوه اقدام نمایند. لازم به ذکر است که کارشناسان می بایست جزء کارشناسان رسمی دادگستری و متخصص در رشته های مذکور بوده و در مهلت قانونی تعیین شده معرفی گردند.

بدیهی است در صورت عدم معرفی کارشناسان برابر مقررات اقدام خواهد شد.

روابط عمومی سازمان قطار شهری اصفهان و حومه

برگزاری اولین دوره توجیهی دستورالعمل سطح بندی مراکز ثقل دستگاه‌های اجرایی استان در شرکت آبفا اصفهان

در اولین دوره توجیهی دستورالعمل سطح بندی مراکز ثقل دستگاههای اجرایی استان اصفهان صفدریان مدیرکل پدافند غیرعامل استان اصفهان گفت: پدافند غیرعامل یک نیاز و الزام برای صیانت و حفاظت از نظام است تا خدمات به طور مستمر در اختیار مردم قرار گیرد و از تهدیدات احتمالی در امان باشیم. وی افزود: در حال حاضر سطح تهدیدات در کشور تغییر کرده و به تهدیدات نوین تبدیل شده است بنابراین به منظور غلبه بر تهدیدات نوین هریک از دستگاهها و نهادها باید با تشکیل کمیته‌ای از نخبگان که آشنا به کلیه کارکردها و فعالیت‌ها در دستگاهها هستند و نیز صلاحیت لازم برای دسترسی به اطلاعات محرمانه را دارند تشکیل شود و اعضای آن کمیته تهدیدات و آسیب‌های دستگاه را اولویت و طبقه بندی نمایند. صفدریان اعلام کرد: شورای امنیت کشور تاکنون اولویت بندی تهدیدات را در نهادها و دستگاههای مختلف ارزیابی نموده است اما پدافند غیرعامل از منظر دیگر آسیب‌ها و تهدیدات را بررسی می نمایند. مدیرکل پدافند غیرعامل استان اصفهان گفت: باید اولویت بندی آسیب‌ها و تهدیدات نوین در دستگاههایی که خدمات ضروری را ارائه می دهند هرچه سریعتر مورد بررسی قرار گیرد تا حاکمیت با چالش مواجه نشود این درحالیست که حوزه آب استان یکی از مهمترین و ضروری ترین دستگاههایی است که باید با دقت ویژه ای تهدیدات و آسیب‌های احتمالی آن مورد بررسی و ارزیابی قرار گیرد. در ادامه این جلسه حسن مشهدی یکی از کارشناسان سازمان پدافند غیرعامل کشور گفت: درک درست از تهدید و آسیب می تواند ما را در اجرای موفق مباحث پدافند غیرعامل یاری نماید. پس باید توجه ویژه ای برای شناسایی و مهار به موقع آسیب‌ها و تهدیدات مدنظر قرار داد تا مصونیت از تهدیدات و آسیب‌ها در زیرساخت‌ها و دستگاههای اجرایی صورت پذیرد تا استمرار خدمات و فعالیت همچنان ادامه یابد. وی اعلام کرد: باید نخبگان دستگاهها با درک درست از آسیب آن تهدید را به موقع شناسایی کنند و راهکارهای مهار تهدید را عنوان نمایند تا وقفه ای در استمرار خدمات انجام نگیرد و موجی از اعتراضات در میان مردم به وقوع نپیوندد. کارشناس سازمان پدافند غیرعامل کشور بر تشکیل تیم خبره برای شناسایی آسیب در دستگاهها تأکید کرد و خاطرنشان ساخت: یک تیم خبره در دستگاهها باید از منظر زیرساختی ضرورت طبقه بندی آسیب‌ها و تهدیدات را برعهده بگیرند تا همت جدی برای ارائه خدمات بهتر و مستمر به مردم صورت پذیرد. وی گفت: استان اصفهان به لحاظ ژئوپلیتیک، سابقه تاریخی، وضعیت راهبردی و مرکزیت که در کشور قرار دارد از ویژگی خاصی برخوردار است به طوریکه معین تهران در مواقع بحران است. بنابراین می طلبد با فهرست بندی و اولویت بندی تهدیدات در استان اصفهان مباحث پدافند غیرعامل را با آموزش و برنامه ریزی بهتر از گذشته پی گیری شود.

نوبت دوم

آگهی مناقصه عمومی

شرکت آب و فاضلاب استان اصفهان در نظر دارد از طریق مناقصه عمومی خرید را مطابق جدول زیر از فروشندگان ذیصلاح انجام دهد. همچنین از طریق مزایده مورد زیر را مطابق جدول ذیل به فروش رساند.

شماره مناقصه	موضوع مناقصه	نوع بودجه	مبلغ تضمین (ریال)
۹۶-۴-۳۲۱	خرید لوله چدن داکتیل تایتون پوشش دار به قطر ۳۰۰ میلیمتر جهت منطقه شاهین شهر و میمه	جاری	۹۴۶/۰۰۰/۰۰۰
۹۶-۴-۳۲۲	خرید لوله بتنی فاضلابی با پوشش داخلی پلی اتیلن کلاس ۴ به قطر ۱۶۰۰ میلیمتر جهت منطقه شاهین شهر	عمرانی اسناد خزانه	۳۶۰/۰۰۰/۰۰۰
۹۶-۴-۳۲۳	فروش کنتور ۲ اینچی چدنی و برنجی	جاری	۵۹/۰۰۰/۰۰۰

مهلت تحویل اسناد به دبیرخانه معاملات شرکت اتاق ۲۹۲: تا ساعت ۱۵:۳۰ روز دوشنبه به تاریخ ۹۶/۱۱/۲۳

تاریخ گشایش اسناد مناقصه: از ساعت ۸ صبح روز سه شنبه به تاریخ ۹۶/۱۱/۲۴

محل دریافت اسناد: سایت اینترنتی شرکت آب و فاضلاب استان اصفهان www.abfaesfahan.ir

پایگاه ملی اطلاع رسانی مناقصات: www.iets.mporg.ir

شماره تلفن گویا: ۸-۳۶۶۸۰۰۳۰-۰۳۱ (داخلی ۳۸۸- مزایده داخلی ۴۵۸)

نام روزنامه: اصفهان زیبا تاریخ انتشار: ۹۶/۱۱/۱۱

Instagram

اصفهان با بودن ما در کنار هم زیباست

isfahanziba_newspaper

بارکد را اسکن کنید

اخبار + کوتاه

آتش سوزی منزل مسکونی در خیابان زینبیه

سخنگوی سازمان آتش نشانی و خدمات ایمنی شهرداری اصفهان گفت: آتش سوزی منزلی دو طبقه در خیابان زینبیه اطفا شد.
محمد شریعتی در گفت و گو با ایمنا اظهار کرد: با اعلام حادثه آتش سوزی در منزل مسکونی واقع در خیابان زینبیه به سامانه ۱۲۵ رأس ساعت ۲۲ و ۴۰ دقیقه تیم های عملیاتی ایستگاه های همجوار شماره هفت و ۱۹ به همراه افسر کشیک وقت توسط ستاد فرماندهی به محل حادثه اعزام شدند.
وی درمورد جزئیات این حادثه گفت: بر اثر روشن ماندن هیتر برقی و استفاده غیر ایمن از این وسیله گرمایشی در زیر تخت خواب و در زمانی که ساکنان در منزل نبودند متاسفانه با انتقال حرارت، حریق شروع و به دیگر نقاط منزل سرایت می کند.
سخنگوی سازمان آتش نشانی و خدمات ایمنی شهرداری اصفهان با بیان اینکه خوشبختانه این حادثه هیچگونه خسارات جانی نداشته است، گفت: آتش نشانان به محض رسیدن به محل حادثه پس از قطع جریان برق و گاز و با بررسی های اولیه اقدام به اطفای حریق و جلوگیری از گسترش آن به منازل همجوار کردند. وی زمان رسیدن آتش نشانان به محل حادثه را کمتر از سه دقیقه اعلام کرد و گفت: آتش نشانان حریق را در کمترین زمان ممکن مهار و خاموش و ناجیان آتش نشان پس از رفع خطر کردن محیط اقدام به پاک سازی کامل محل حریق کردند.

کلاهبرداری با شیوه فروش کالای دست دوم در فضای مجازی

فردی که با درج تبلیغ فروش کالای دست دوم در فضای مجازی به مبلغ ۴۷ میلیون ریال از یک شهروند اصفهانی کلاهبرداری کرده بود توسط ماموران پلیس فتای استان شناسایی و دستگیر شد.
سرهنگ سید مصطفی مرتضوی، رئیس پلیس فضای تولید و تبادل اطلاعات فرماندهی انتظامی استان اصفهان در گفت و گو با پایگاه خبری پلیس بیان داشت: در پی شکایت یکی از شهروندان مبنی بر اینکه فردی در فضای مجازی مبلغ ۴۷ میلیون ریال بابت خرید کالای دست دوم از وی کلاهبرداری کرده، بررسی موضوع در دستور کار کارشناسان این پلیس قرار گرفت.
این مقام مسئول عنوان کرد: شاکی عنوان داشت در سایتی اینترنتی با آگهی فروش کالای دست دوم مواجه شده و به جهت خرید دستگاه پول آن را به حساب صاحب کالا واریز کردم؛ اما پس از چندین روز انتظار هیچ کالایی را دریافت نکردم و فرد مذکور نیز پاسخگوی تماس ها نبود.
سرهنگ مرتضوی افزود: با بررسی های علمی و تخصصی در فضای مجازی متهم که جوانی ۲۲ ساله بود در یکی از محله های شهر اصفهان شناسایی و دستگیر شد. وی با بیان اینکه متهم پس از اعتراف صریح به بزه ارتکابی انگیزه خود را از ارتکاب عمل مجرمانه سودجویی و کسب مال عنوان کرد، گفت: در این رابطه پرونده تشکیل و فرد کلاهبردار جهت سیر مراحل قانونی تحویل مراجع قضایی شد.

تراز منفی تولید و مصرف برق در استان

مدیرعامل شرکت برق منطقه ای اصفهان گفت: سرانه مصرف انرژی برق در استان ۱,۵ درصد از تولید آن بیشتر است و این موضوع باعث منفی شدن تراز تولید و مصرف برق این استان شده است.
به گزارش ایرنا، رسول موسی رضایی افزود: استان اصفهان ۸,۵ درصد از برق کشور را تولید و حدود ۱۰ درصد (۲۲,۷ میلیارد کیلو وات ساعت در سال) از برق کشور را مصرف می کند.
وی اضافه کرد: تراز تولید و مصرف برق در استان منفی است و دلیل اصلی آن کاهش نزولات آسمانی و کم آبی است که تولید نیروگاه ها را با محدودیت مواجه کرده است. موسی رضایی یادآور شد: در سال ۹۳، تولید برق استان نزدیک به ۱۲ درصد و مصرف برق ۱۱ درصد بود.
وی گفت: پیک بار شبکه در تابستان امسال چهار هزار و ۳۸۱ مگاوات بود که پیش بینی می شود تا سال ۱۴۰۳ این میزان به شش هزار و ۱۸۵ مگاوات برسد که به دلیل توسعه قابل توجه هر ساله مصارف صنعتی است.
مدیرعامل شرکت برق منطقه ای اصفهان اعلام کرد: برنامه های این شرکت در سه برنامه اصلی تولید، انتقال و شبکه های انتقال فوق توزیع تعریف شده است. وی افزود: ایجاد شبکه های فوق توزیع و شبکه های انتقال ۴۰۰ و ۲۳۰ کیلووات از اصلی ترین پروژه های در دست اجراست و اخیرا نیز یک شبکه ۱۳۲ کیلو وات در استان چهار محال و بختیاری در حال ساخت است.
موسی رضایی اضافه کرد: این شرکت دارای ۳۰ پست یا ایستگاه انتقال با دامنه ولتاژ ۴۰۰ و ۲۳۰ و همچنین ۱۶۷ پست فوق توزیع (۶۳ کیلو ولت) با ۹ هزار و ۷۴۴ کیلومتر شبکه های فوق توزیع انتقال انرژی الکتریکی است. وی با اشاره به برنامه های این شرکت در حوزه نیروگاهی و تولید گفت: افزایش ظرفیت بخش تولید تا سال ۱۴۰۳ به میزان هفت هزار و ۶۰۰ مگاوات در دستور کار قرار دارد که در این صورت تراز تولید و مصرف استان اصفهان مانند قبل مثبت می شود.

مدیرعامل سازمان تامین اجتماعی اعلام کرد:

تسهیلات جدید برای اشتغال مجدد مشمولان «بیمه بیکاری»

مدیرعامل سازمان تامین اجتماعی واردات گوشی آیفون توسط شرکت زیرمجموعه تامین اجتماعی را قانونی دانست و زمان پرداخت «عیدی» مستمری بگیران و بازنشستگان را به بعد از مشخص شدن رقم آن موکول کرد. به گزارش ایسنا، سیدتقی نوربخش در نشست خبری که به منظور تشریح برنامه های این سازمان در ایام مبارک دهه فجر ترتیب داده شده بود با بیان اینکه مناسب ترین و کارآمدترین روشی که برای بهبود وضعیت فرودستان وجود دارد تقویت سیستم تامین اجتماعی است، گفت: در دهه مبارک فجر چندین پروژه با اعتبار حدود ۵۵۰ میلیارد تومان به بهره داری می رسد و یا عملیات اجرایی آن آغاز می شود. وی افزود: آغاز عملیات ساخت سه پروژه درمانی و بهره برداری از ۳۳ پروژه از این جمله است که در میان آنها شش شعبه، هفت مرکز درمانی و یک بیمارستان داریم. درمانگاه های لار، کامیاران در کردستان، ابرکوه در یزد، رزن در همدان، آران و بیدگل، پیشوای ورامین و ازنای لرستان و بیمارستان خوی پروژه های درمانی هستند که افتتاح می شوند.

مدیرعامل سازمان تامین اجتماعی با بیان اینکه ۱۴۱ میلیارد و ۸۰۰ میلیون تومان صرف این پروژه های درمانی و بیمه‌ای شده است، گفت: پروژه های اقتصادی با ارزش ۴۱۵ میلیارد تومان نیز در ایام فجر افتتاح می شوند که راه‌اندازی دو خط دارویی در شرکت توفیق دارو از این جمله است. عملیات اجرایی خط تولید سرنگ در کارخانه اکسیر نیز آغاز می شود. در کارخانجات پتروشیمی و نفت ایرانول و ذوب آهن چهار پروژه به بهره برداری می رسد. نوربخش ادامه داد: تولید تیرآهن اچ ۳۰۰ با ظرفیت حدود ۳۵۰ هزار تن در سال در ذوب آهن اصفهان با ارزشی بالغ بر ۲۰۰ میلیارد تومان از دیگر پروژه هاست. وی بودجه سال آینده را اعلام کرد و گفت: ۹۸ هزار و ۶۸۴ میلیارد تومان بودجه تدوین شده سال آینده است که در هیئت مدیره در حال بررسی است و ممکن است مقداری افزایش یا کاهش در حین تصویب داشته باشد. مدیرعامل سازمان تامین اجتماعی با بیان اینکه کاهش تصدیگری، استفاده صحیح از بنگاه های اقتصادی از جمله سیاست های ماست ادامه داد: سازمان ضمن آنکه باید در جهت حفظ منابع حاصل از حق بیمه تلاش کند، باید از بنگاه داری خارج شود و اقداماتی از امسال در همین راستا آغاز شده است. سازمان تامین اجتماعی برنامه ریزی های منسجمی در این زمینه دارد و از اصل ۴۴ کاملا تبعیت خواهد کرد و مکانیسم های حفظ و نگه داشت سرمایه را ارتقا می دهد. نوربخش ادامه داد: هزار میلیارد تومان بودجه برای توسعه مراکز درمانی در بخش درمان پیش بینی شده است. در بخش درمان مستقیم کمتر از هشت هزار میلیارد تومان و در بخش خرید خدمات کمتر از ۱۲ هزار میلیارد تومان اعتبار پیش بینی شده است.

حاضران در میزگرد «منشأ آلودگی هوای اصفهان کجاست؟» دلایل محقق نشدن برنامه کاهش آلودگی هوا را به ارائه گزارش به استاندار موکول کردند

کلاف سردرگم آلودگی هوا

حسین اسدی

میزگرد «منشأ آلودگی هوای اصفهان کجاست؟» به میزبانی خبرگزاری ایمنا برگزار شد؛ میزگردی سه ساعته که البته آنچنان که باید برای اصحاب رسانه ای که صبح سه شنبه به مجتمع مطبوعاتی آمده بودند، دلچسب و راضی کننده نبود. هر چند برگزاری میزگردهایی با این کیفیت را بایستی به فال نیک گرفت؛ اما بخشی از ابهامات برای اهالی رسانه باقی ماند.

با وجود اینکه مدیرکل حفاظت محیط زیست استان از کم کاری مدیران و البته مردم به عنوان دلایل عدم تحقق طرح جامع کاهش آلودگی و بروز شرایط کنونی یاد کرد؛ اما پرسش «منشأ آلودگی هوای اصفهان کجاست؟» در عمل پاسخ دقیقی نگرفت.

مدیرکل حفاظت محیط زیست استان به همراه مدیرکل هواشناسی استان، معاون بهداشتی دانشگاه علوم پزشکی اصفهان، رئیس ستاد معاینه فنی خودروی شهرداری اصفهان، مدیرگروه محیط زیست دانشکده منابع طبیعی دانشگاه صنعتی اصفهان راهی مجتمع مطبوعاتی شدند تا منشأ آلودگی هوای شهر اصفهان را برای رسانه ها حلاجی کنند.
مدیر روابط عمومی و رئیس اداره امور آزمایشگاه های محیط زیست نیز مدیرکل محیط زیست اصفهان را همراهی می کردند.
این میزگرد دو نفر غایب نیز داشت؛ مهدی مقدری سخنگو و عضو کمیسیون حمل و نقل، محیط زیست و فناوری اطلاعات شورای اسلامی شهر اصفهان و لطفعلی چاووشی مدیرعامل پالایشگاه اصفهان.
این میزگرد در حالی با غیبت مدیرعامل پالایشگاه اصفهان برگزار شد که حضور لطفعلی چاووشی می توانست پاسخگوی ابهامات زیادی در خصوص نهاد متبوعش و تاثیر عملکرد آن برروی کاهش و کنترل آلودگی های نصف جهان باشد؛ هر چند که مدیرکل حفاظت محیط زیست و بابک صادقیان، رئیس اداره امور آزمایشگاه های محیط زیست استان بخشی از این خلأ را با پاسخ گویی به پرسش های خبرنگاران پوشش دادند.
براساس برنامه ریزی، قرعه کار ابتدا به نام مدیرکل حفاظت محیط زیست استان درآمد تا سید رحمان دانیالی به عنوان نخستین مدیر از منشأ آلودگی هوای شهر بگوید.
دانیالی با اشاره به اجرای طرح جامع کاهش آلودگی هوای اصفهان و تلاش هایی که طی سال های اخیر در این حیطه صورت گرفته است، خاطر نشان کرد: در بین برنامه های این طرح حذف سوخت مازوت از نیروگاه های شهید منتظری و اصفهان از دیگر بندهای طرح کاهش مهم تر بود.

سیستم های جوی همراهی نکردند

مدیرکل هواشناسی استان نفر دومی بود که از حوزه تخصصی خود، طرح مسئله کرد.
مجید بیجندی با بیان اینکه پارامترهای جوی تاثیر بسزایی روی افزایش یا کاهش آلاینده ها دارد، اظهار کرد: پاییز خوبی را پشت سر نگذاشتیم؛ به دلیل همراهی نکردن سیستم های جوی معضل آلودگی هوا در مقایسه با سال های گذشته برجسته تر شد.
این مقام مسئول عنوان کرد: امیدواریم تا پایان سال سیستم های جوی یاری کنند تا هوای بهتری تنفس کنیم.

امکان بهبود کیفیت هوا وجود دارد

نوبت به مدیرگروه محیط زیست دانشکده منابع طبیعی دانشگاه صنعتی اصفهان رسید تا وی از آنچه که بر کشور و هوای آن گذشته سخن بگوید.
نورالله میرغفاری گفت: وضعیت امروز هوای ما نتیجه اقداماتی است که طی نیم قرن اخیر در کشور رخ داده است. رشد همزمان توسعه صنعتی و گسترش شهرنشینی در کشور زیاد بوده و اقداماتی باید انجام می شده که انجام نشده است.
عضو هیئت علمی دانشگاه صنعتی اصفهان البته از اصلاح وضعیت نابسامان هوای شهر ناامید نبود.
این استاد دانشگاه به لزوم استفاده از منابع علمی و تجربیات دنیا در خصوص کاهش آلودگی هوای شهرها اشاره و اظهار کرد: با برنامه ریزی و اقدامات اصلاحی می توانیم کیفیت هوای شهر را بهبود بخشید.
میرغفاری تاکید کرد: اصفهان با بهره گیری از دانشگاه های پیشرفته خود می تواند گام های خوبی در این مسیر بردارد.

دست در دست هم به بی مهری برای ویرانی

اگر چه در بخش نخست مهمانان میزگرد به بیان مطالب کلی و کوتاه بسنده کردند، در بخش دوم بحث ها جدی و عمیق ترشد.
مدیرکل حفاظت محیط زیست استان در پاسخ به این پرسش که «منشأ آلودگی هوای اصفهان چیست؟» خاطرنشان کرد: به نظر بنده کم کاری مدیران و مردم دست در دست هم داده اند به بی مهری تا اصفهان خویش را کنند ویران!
این مقام مسئول با بیان اینکه همه تقصیرکار هستیم، برای این تمثیل خود البته مصادیقی هم ذکر کرد: «برای نمونه در سال ۱۳۹۲، هم زمان با تصویب طرح جامع کاهش آلودگی هوا، ۵۰۰ هزار موتور سیکلت در اصفهان داشتیم که هم اکنون به بیش از یک میلیون و ۲۰۰ هزار عدد رسیده است.»

> برخی دستگاه های استان در اجرای مصوبات برنامه های طرح جامع کوتاهی کرده اند

کار از مطالعه گذشته است

او از اجرای دو مطالعه «سیاهه آلاینده های گاز و ذرات معلق» در دانشگاه اصفهان و «منشایابی ذرات معلق» در دانشگاه صنعتی اصفهان با همکاری و حمایت مالی شهرداری اصفهان خبر داد و افزود: به نظر من کار از مطالعه گذشته است؛ بایستی در کنار مطالعه اقدامات عملیاتی خود را شروع کنیم، ضمن اینکه در کنار برخورد منطقی با این معضل بایستی فرهنگ سازی و اطلاع رسانی دقیق را در دستور کار قرار داد تا حل معضل آلودگی هوای اصفهان به مطالبه عمومی تبدیل شود.»

برخی دستگاه ها کوتاهی کردند

مدیرکل محیط زیست استان بدون اشاره به نام نهاد و ارگانی خاطرنشان کرد: حقیقتا برخی دستگاه ها در اجرای مصوبات برنامه های طرح جامع کوتاهی کرده اند.
او تاکید کرد: استاندار از دستگاه ها خواسته موارد به صورت شفاف در اختیار رسانه ها قرار گیرد.
دانیالی در ادامه با بیان اینکه با گرم ترشدن هوا ممکن است توجه به آلایندگی هوا کمتر شود، گفت: باید این مسئله را پیگیری کنیم هر چند با گرم ترشدن هوا و خروج از زمستان بحث ورود ریزگردها به شهر دوباره قوت می گیرد.
این مقام مسئول برای کاهش بار آلودگی هوای شهر یک پیشنهاد نیز داشت.
دانیالی اظهار کرد: در نشست آتی با استاندار اصفهان پیشنهاد تشکیل اکیپی از مجامع دانشگاهی و فعالان حقوق محیط زیست در قالب سازمان های مردم نهاد طرح کاهش آلودگی هوا را پیگیری شود.
او خاطرنشان کرد: حضور سازمان های مردم نهاد برای رصد و نظارت بر پایش آلودگی هوا می تواند نتایج بسیار خوبی به همراه داشته باشد.

سبقت توسعه اصفهان از برنامه های عملیاتی

در ادامه رئیس اداره امور آزمایشگاه های محیط زیست در پاسخ به پرسش یکی از خبرنگاران در خصوص اجرای طرح های کاهش آلودگی و اقدامات نهادهای مرتبط با این حوزه در اصفهان تاکید کرد: دغدغه آلودگی هوا از دهه ۶۰ در بین مدیران وجود داشت تا اینکه در سال های ۱۳۷۹ تا ۱۳۸۰ به سمت برنامه جامع برون رفت از آلودگی هوا حرکت کردیم.

اصراری روی اعلام مقصرین ندارم!

بابک صادقیان با بیان اینکه شاید سرعت توسعه اصفهان بسیار بیشتر از برنامه های عملیاتی نهادهای ذی ربط بوده است، افزود: برنامه ها پا به پای توسعه ناپایدار حرکت نکرد. این مقام مسئول در محیط زیست اصفهان با بیان اینکه اصراری روی اعلام مقصرین ندارم، خاطرنشان کرد: نهادهایی هستند که سرعت عملکرد آنچنان که باید می بوده نبوده است و از برنامه هم عقب مانده ایم.
او تاکید کرد: در خصوص اعلام مقصرین نیز مدیرکل محیط زیست نظر می دهند؛ اما طی دو هفته آینده دستگاه ها بایستی ریز و جزئیات اطلاعات و علل موجه عدم موفقیت خود در اجرای برنامه های اجرایی خود و برنامه های عملیاتی برای جبران مافات در شش ماه تا یک سال آینده را در نشست با استاندار مطرح کنند.
صادقیان همچنین تاکید کرد: نمی خواهیم الان دستگاهی را به عنوان متهم و محکوم معرفی کنیم؛ چرا برخی اقدامات نیاز به یک سری زیرساخت هایی نیز دارد که ممکن است برخی دستگاه ها به دلیل نبود این زیرساخت ها موفقیت چندانی کسب نکرده اند.

عامل ثانویه در بیماری ام اس

در ادامه معاون بهداشتی دانشگاه علوم پزشکی اصفهان با آمارهایی از تاثیر منفی آلودگی هوا بر روی شهروندان ابعاد این معضل را تشریح کرد.
کمال حیدری با اشاره به سهم ۱۵ درصدی آلودگی هوا در مرگ و میر اصفهانی ها، اظهار کرد: آلودگی هوا عامل حدود ۲۴ درصد عفونت های تنفسی، ۱۷ درصد بیماری های قلبی و عروقی، ۱۴ درصد سکته مغزی، حدود ۱۶ درصد سرطان ها و ۶ تا ۷ درصد مرگ و میرهای ناشی از ذرات معلق است.
رئیس مرکز بهداشت استان اصفهان به نقش آلودگی هوا در بروز بیماری ام اس نیز اشاره و خاطر نشان کرد: این عامل به عنوان نقش ثانویه تاثیر دارد، به این معنا که با وجود اینکه اصفهان استانی آفتاب خیز است، تشدید آلودگی مانع استفاده از اشعه خورشید و در نتیجه کاهش ویتامین D در بدن انسان می شود که این کاهش می تواند زمینه ساز بیماری ام اس شود.
حیدری ضمن تاکید بر اینکه کمبود این ویتامین زمینه را بروز بیماری های سرطان، دیابت را فراهم می کند، عنوان کرد: به همین منظور مصرف ویتامین در مدارس استان را آغاز کرده ایم.
معاون بهداشتی دانشگاه علوم پزشکی اصفهان در پاسخ به پرسش «اصفهان زیبا» در خصوص نامشخص بودن متولی طرح مطالعاتی کیفیت ذرات و آلاینده های هوای اصفهان نیز خاطرنشان کرد: متولی این امر معاون بهداشتی دانشگاه و اداره کل محیط زیست هستند که در این خصوص می توانید پرسش های خود را از مرکز تحقیقات قلب و عروق دانشگاه علوم پزشکی پیگیری کنید.
حیدری همچنین از رسانه ها خواست تا آمارهای مربوط به تاثیرات منفی آلودگی را در رسانه ها برجسته و تیتر نکنند تا اسباب نگرانی شهروندان فراهم نشود.

جلوی برخی واحدهای صنعتی را نگرفتیم!

مدیر کل حفاظت محیط زیست استان با بیان اینکه هزار و ۷۰۰ هکتار از اراضی استان در دولت آباد اصفهان در سال های اخیر کاربری خود را تغییر داده اند، خاطرنشان کرد: جالب است بدانید ۵۵ درصد صنایع و ۶۱ درصد صنایع بزرگ استان در منطقه مرکزی اصفهان قرار دارد.
دانیالی افزود: برخی به ما به جای محیط زیست می گویند محیط ایست؛ چرا که تا الان جلوی برخی واحدهای صنعتی را گرفته ایم و البته جلوی برخی را نه!

مهرعلی؛ قهرعلی!

او ادامه داد: نکته دیگر اینکه ۳۷ درصد ۴ فرآورده سوختی استان تنها در منطقه مرکزی اصفهان مصرف می شود، تجمع این حجم مصرف و فعالیت واحد صنعتی باعث ایجاد خفگی در اصفهان می شود.
مدیرکل حفاظت محیط زیست استان اصفهان با بیان اینکه قرار است گزارش کاملی به استاندار ارائه شود، گفت: به ایشان خواهم گفت که بایستی در این خصوص در بخشی از مسئله مهرعلی و در بخشی نیز قهرعلی را به کار ببندیم تا کاهش آلودگی را شاهد باشیم.
دانیالی در پایان خواستار تشکیل سازمان مردم نهاد برای پیگیری این معضل با حضور اصحاب رسانه اصفهان شد.

> در سال ۹۲ ۵۰۰ هزار موتورسیکلت در اصفهان داشتیم که اکنون به یک میلیون و ۲۰۰ هزار رسیده است

اخبار + کوتاه

۶۰ درصد عطاری های اصفهان متخلف هستند

مدیر نظارت بر فراورده های طبیعی، سنتی و مکمل معاونت غذا و دارو اصفهان گفت: حدود ۹۰۰ واحد عطاری در استان اصفهان موجود است که ۶۰ درصد آنها با یکی از مصادیق تخلف مواجه هستند.
به گزارش ایرنا، حسن جان نثاری در جلسه کارگروه سلامت شهرستان اصفهان افزود: حدود ۳۸ درصد عطاری های استان اصفهان مشکلی ندارند.
وی با بیان اینکه تا پایان آذرماه سال جاری ۳۲۰ مورد بازرسی از عطاری های استان اصفهان به عمل آمد گفت: ۴۲ درصد عطاری ها فاقد پروانه کسب هستند و ۳۳ درصد از آنها نیز در زمینه نگهداری و عرضه فرآورده های گیاهی غیر بهداشتی اقدام می کنند.
جان نثاری با بیان اینکه بررسی ها نشان می دهد ۲۰ درصد از عطاری های اصفهان در امر درمان مداخله دارند، اظهار کرد: ۱۶,۷ درصد از این واحدها نیز در زمینه عرضه اقلام دارویی و ۱۶ درصد نیز در زمینه ارائه فراورده های غیر مجاز و قاچاق و ۱۱,۶ درصد نسبت به تبلیغات مشهود و غیر مجاز در زمینه های لاغری، چاقی و درمان ریزش مو و ... اقدام می کنند.
مدیر نظارت بر فراورده های طبیعی، سنتی و مکمل معاونت غذا و داروی اصفهان گفت: پایش ها و بازرسی های انجام گرفته نشان داده که تنها ۱,۶ درصد از عطاری ها در زمینه ارائه داروهای مخدر و روانگردان فعالیت می کنند، البته این عدد واقعی نیست و عدد واقعی به مراتب بیشتر است.
وی همچنین با بیان اینکه در فصل پاییز امسال ۳۰ مورد شکایت از واحدهای عطاری شهرستان اصفهان به این مرکز ارائه شد که ۱۰۰ درصد شکایات احراز شد، افزود: ۵۶ درصد از شکایات در زمینه فروش فرآورده های غیر مجاز و دست ساز و ۱۰ درصد هم در زمینه اقلام فاسد و تاریخ گذشته ارائه شد.
جان نثاری با بیان اینکه فراورده های دست ساز و غیر مجاز عطاری بیشترین آسیب را به سلامت شهروندان وارد می کند، گفت: در سال جاری دو سمینار آموزشی در زمینه مبانی اطلاعات عطاری در طب ایرانی در استان اصفهان برگزار شد و در سال آینده هم سمیناری در زمینه جمع آوری اقلام غیر مجاز، غیر سالم و دست ساز برگزار خواهد شد.
وی همچنین به کمبود نیرو در اداره نظارت بر فرآورده های طبیعی و سنتی و مکمل معاونت غذا و داروی اصفهان اشاره کرد و گفت: هم اکنون چهار نیرو در اداره نظارت بر فرآورده های طبیعی و سنتی و مکمل معاونت غذا و دارو در سطح استان خدمات رسانی می کنند.
بر اساس آمار ۷۶۴ داروخانه خصوصی و ۶۰ داروخانه دولتی در استان اصفهان وجود دارد و بر اساس آمار مرکز بهداشت استان اصفهان ۹۰۰ واحد عطاری در این استان فعالیت دارند.

شناسایی یک کانون بیماری آنفلوآنزای پرندگان در اصفهان

فرماندار اصفهان از شناسایی یک واحد مرغداری به عنوان کانون ابتلا به ویروس آنفلوآنزای فوق حاد پرندگان در ضلع شرقی این کلانشهر خبر داد.
به گزارش ایرنا، احمد رضوانی در ستاد آنفلوآنزای فوق حاد پرندگان شهرستان اصفهان افزود: سال گذشته با موارد حادی از ابتلا به آنفلوآنزای فوق حاد پرندگان در شهرستان اصفهان مواجه شدیم.
به گفته فرماندار اصفهان باید قبل از وقوع بحران با اطلاع رسانی، آموزش و آگاه سازی با بحران مقابله کنیم.
وی تاکید کرد: آنفلوآنزای فوق حاد پرندگان بیماری بسیار مهمی است که غفلت از آن، خطرات زیادی را برای جامعه به دنبال خواهد داشت.
معاون سیاسی و اجتماعی فرمانداری اصفهان هم در این جلسه با بیان اینکه آنفلوآنزای فوق حاد پرندگان در ۱۶ استان کشور گزارش شده است، گفت: تاکنون ۲۵ کانون صنعتی و روستایی ابتلا به این بیماری در استان اصفهان شناسایی شده است.
فریبرز امیری با بیان اینکه بیشترین موارد ابتلا به آنفلوآنزای فوق حاد پرندگان در شهرستان های گلپایگان و کاشان دیده شده است، افزود: کانون های آلوده به ویروس آنفلوآنزای فوق حاد پرندگان در شهرستان های گلپایگان، نجف آباد، خمینی شهر و کاشان از آذر امسال با آغاز موج دوم این بیماری شناسایی شدند.
رئیس مرکز بهداشت شماره ۲ اصفهان نیز در این جلسه گفت: تاکنون موردی از ابتلای انسان به آنفلوآنزای فوق حاد پرندگان در اصفهان نداشتیم.
منصوره ابوفاضلی افزود: این بیماری سال هاست در کشور ایران نیز با سویه های (شکل های) مختلف شیوع پیدا می کند و اگر کنترل نشود بسیار خطرناک خواهد بود و خسارت های سنگینی را به صنعت طیور وارد می کند.
رئیس شبکه دامپزشکی شهرستان اصفهان هم در این نشست با بیان اینکه از مجموع ۱۱۰ واحد پرنده فروشی در شهرستان اصفهان فقط ۴۰ واحد دارای مجوز هستند، گفت: در بخش ها و روستاهای شهرستان مشکل خاصی وجود ندارد؛ اما پرنده فروشی ها در شهر اصفهان معضل جدی هستند.

گزارش + روز

تحقق توسعه گردشگری با حفظ فضای سبز

لیلا یزدانی

پارک جنگلی شهری که با یک سفر شهری آسان درکوتاه ترین زمان ممکن می توان به آن رسید، پارکی است که تاثیرمثبتی برویژگی های زیست محیطی واکولوژیکی اصفهان دارد.
ناژوان طبیعتی است که می توان به دامان آن پناه برد وانرژی ازدست رفته درمیان زندگی شهری نوین را دوباره بازیافت. این محدوده جنگلی که ازویژگی های لازم برای زندگی پاک و سالم برخوردار است، باوجود کم آبی همچنان با پرجاست. حفظ فضای سبز ناژوان با وجود دشواری ها اولویت اول اصفهان است وپس ازآن توسعه جاذبه های گردشگری دراولویت قراردارد. شهرداراصفهان با بیان اینکه ناژوان درایجاد هوای پاک در شهراصفهان نقش موثری دارد، ازاین پارک به عنوان مکانی مناسب برای ورزش و تفریح خانواده ها یاد می کند. دکترقدرت اله نوروزی به ۷۰۰ هزاراصله درخت ناژوان که شهرداری اصفهان مسئولیت حفظ ونگهداری ۲۰۰ هزاراصله آن رابرعهده دارد، اشاره وتاکید می کند: اگرناژوان حفظ ونگهداری شود، اصفهان مرکزی برای زندگی سالم و پاک خواهد داشت. وی به اهمیت افزایش جاذبه های گردشگری ناژوان تاکید می کند واز ۳۰ میلیارد تومانی می گوید که سال آینده برای توسعه جاذبه های گردشگری در ناژوان پیش بینی شده است. مدیرطرح ساماندهی ناژوان حفظ فضای سبزناژوان رااولویت اول مدیریت شهری می داند و با بیان اینکه توسعه گردشگری در این محدوده با حفظ فضای سبزسبز محقق می شود، ازدشواری های حفظ فضای ناژوان می گوید. حسن شفیعی به دشواری های حفظ ونگهداری فضای سبز اصفهان درروزهای کم آبی اشاره وتاکید می کند که حفظ فضای سبزناژوان ازدیگرفضاهای سبزاصفهان دشوارتراست. مدیرطرح ساماندهی ناژوان از ۷۰۰ هزار اصله درخت ناژوان می گوید که مسئولیت حفظ و نگهداری تنها ۲۰۰ هزاراصله آن با شهرداری اصفهان است. حفظ ونگهداری درختان کهنسالی که ده ها سال ریشه درآب زاینده رود داشتند، ازدیگرمعضلات مدیریت ناژوان درشرایط کم آبی است که شفیعی به آن اشاره می کند وازکاربرد شیوه آبیاری غرقابی برای حفظ این درختان می گوید. وی با اظهارامیدواری ازاینکه آب دررود خانه زاینده رود جاری شود تا از دشواری نگهداری فضای سبزکاسته شود، ازآمادگی مجموعه مدیریت ناژوان برای مقابله با شرایط کم آبی خبرمی دهد.
مدیرطرح ساماندهی ناژوان ازپیش بینی تدابیرلازم برای حفظ فضای سبزدرشرایط کم آبی می گوید و به احداث کلکتورفضای سبزناژوان اشاره می کند که در دستورکارقراردارد. شفیعی با بیان اینکه چهارمخزن برای پساب شهری درناژوان پیش بینی شده است، ازایجاد شبکه ۱۴ کیلومتری ازپل وحید تا نزدیک درچه خبرمی دهد که درشرایط بحران کم آبی کمک می کند که ازپساب برای آبیاری فضای سبزناژوان استفاده شود. وی به دو مخزنی که امسال به بهره برداری رسید، اشاره واعلام می کند: درسال آینده کلکتورو مخازن دیگراحداث می شود.
مدیرطرح ساماندهی ناژوان ازآکواریوم، باغ پرندگان و باغ خزندگان وتله سیژبه عنوان جاذبه های گردشگری ناژوان اشاره می کند ومی گوید: سال آینده توسعه جاذبه های گردشگری ناژوان مورد توجه قرارمی گیرد. شفیعی به بیش ازسه هزارقطعه پرنده نادردرباغ پرندگان ناژوان اشاره می کند وبا بیان اینکه مرکزتکثیرپرندگان دراین باغ توسعه یافته است، از ۶۰۰ قطعه پرنده نادر می گوید که دراین مرکزتکثیرشده است وبه زودی درباغ پرندگان رهامی شود. وی به باغ پروانه ها به عنوان دیگر جاذبه گردشگری ناژوان اشاره می کند که با استقبال گردشگران مواجه شده است وازنمایش پروانه های زنده درباغ پروانه هادرسال ۹۷ خبرمی دهد.
مدیرطرح ساماندهی ناژوان ازتله سیژبه عنوان یکی دیگر ازجاذبه های ناژوان یادمی کند وازحضوربرفرازدرختان وفضای سبزناژوان به عنوان تجربه جالب یادمی کند واز توسعه تله سیژدرفازدوم درسال آینده خبرمی دهد.

معاون عمران شهری شهرداراصفهان خبرداد:

بهره برداری از ۲۹ پروژه عمرانی در دهه فجر

معاون عمران شهری شهرداراصفهان گفت: همزمان با ایام مبارک دهه فجر ۲۹ پروژه عمرانی با هزینه ای بالغ بر یک هزار و ۱۰۰ میلیارد ریال به بهره برداری می رسد.
ایرج مظفراظهارکرد: سیاست شهرداری اصفهان دردوره جدید تکمیل پروژه های نیمه تمام به خصوص پروژه های شاخص ازجمله مرکزهمایش های بین المللی، پروژه نمایشگاه، رینگ چهارم حفاظتی و از همه مهم ترقطار شهری است. وی افزود: درحال حاضر ۳۸۰ میلیارد تومان پروژه فعال درقالب ۶۳ پروژه بالای یک میلیارد تومان در سطح مناطق ۱۵ گانه شهراصفهان در دست اقدام است.
مظفرپیش ازاین نیزازانعقاد ۷۷ قرارداد درصد روز گذشته خبرداده بود. به گفته وی، ۱۳۴ پروژه به مناطق محول شده، ۵۸ پروژه در دستور کار معاونت عمران قرار گرفته، همچنین ۱۰۳ پروژه در مناطق و ۵۲ پروژه در معاونت تحویل قطعی شده است. وی با اشاره به تفکیک و نوع پروژه های عمرانی گفته بود: تعداد ۱۶۱ پروژه فعال کوچک مقیاس داریم که ازاین تعداد ۳۵ پروژه در بخش آسفالت، هفت پروژه ورزشی، هفت پروژه در بافت تاریخی، ۹ پروژه احداث پارک و فضای سبز، چهار پروژه احداث پارکینگ و ۲۳ پروژه احداث ساختمان تجاری و اداری است.

معاون عمران شهری شهرداراصفهان با بیان اینکه پروژه هایی ازجمله سالن های ورزشی، فرهنگسراها، پیاده روسازی ها و آسفالت معابر در مناطق ۱۵ گانه شهرداری اصفهان در دست اجراست، تصریح کرد: درحال حاضرهشت سالن ورزشی و استخر در سطح مناطق، ۱۶ پروژه در مرکز همایش های بین المللی، پروژه هایی درمحل جدید نمایشگاه، خیابان سازی مشتاق سوم درمحدوده پینارت، احداث خیابان آزادگان درمنطقه ۱۳ واحداث خیابان شهید رضاییان درمنطقه ۱۰ در دستور کار است. وی رعایت الگوی ساخت وسازعمرانی در شهررا یکی ازرسالت های شهرداری برشمرد و گفت: شهرداری اصفهان مناسب سازی، لکه گیری و آسفالت معابررا در دستورکارقرارداده که امیدواریم بتوانیم باتوجه به شرایط اقتصادی موجود، خدماتی ارزنده برای رفاه هرچه بیشتر شهروندان ارائه کنیم. مظفر اظهارکرد: لزوم به کارگیری و آموزش بیشترنیروهای متخصص، دقت دربرگزاری مناقصات و استعلامات در مناطق و پایبندی به اصول وضوابط قراردادها، نظارت برانجام پروژه ها، دقت در رسیدگی به صورت جلسات و یادآوری مسئولیت معاونان عمران نسبت به منطقه خود ضروری است.
برخلاف شایعه و بارروانی مبنی برتعطیلی امورشهرداری، سرعت حرکت انجام پروژه ها نسبت به سال های گذشته کمترنشده وتعداد قراردادهای منعقد شده گواه این قضیه است. وی با اشاره به اینکه پروژه های عمرانی سطح شهربرای ارتقای خدمات به شهروندان و پویایی شهرانجام می شود، تصریح کرد: خوشبختانه شهروندان برای اجرای پروژه ها با شهرداری همکاری لازم را انجام می دهند.

شهرداراصفهان در آیین تکریم و معارفه خدمتگزاران مردم در شهرداری:

برای حل مشکلات، چاره ای جز نوآوری نداریم

شهردار اصفهان گفت: در صورتی که خواهان افزایش بهره وری باشیم، چاره ای جز نوآوری در اجرا و خلاقیت های جدید نداریم. به گزارش اداره ارتباطات رسانه ای شهرداری اصفهان، آیین تکریم و معارفه رئیس اداره امور بین الملل، مدیر مرکز خلاقیت و فناوری های نوین و مدیر حمل و نقل بار شهرداری اصفهان برگزار شد. دکتر قدرت اله نوروزی در این مراسم، ایام دهه فجر را یادآور رشادت ها و مجاهدت های مردم ایران در پیروزی انقلاب اسلامی دانست و اظهار کرد: مردم ما با تلاش خویش نظام جدیدی را با نام جمهوری اسلامی ایجاد کردند. مجموعه شهرداری اصفهان نیز در این ایام برنامه هایی برای افزایش شادی و نشاط در شهر دارد. وی با اشاره به تکریم و معارفه سه تن از مدیران شهرداری تصریح کرد: هر کدام از مدیران این سه بخش باید نقش مهمی را در امر توسعه شهر و فضای مساعد برای زندگی بهتر در شهر اصفهان ایفا کنند. برخی از این ادارات در گذشته در دو اداره فعالیت می کردند که در چارت جدید سازمانی در یک اداره به کار مشغول می شوند. به عنوان مثال، مرکز خلاقیت با مرکز نوآوری های شهرداری ادغام شده است.

شهرداراصفهان با اشاره به لزوم افزایش بهره وری ادامه داد: ناگزیریم درامرخلاقیت ونوآوری درتمام عرصه ها توجه بیشتری داشته باشیم؛ چراکه اگرخواهان افزایش بهره وری هستیم، چاره ای جزنوآوری دراجرا وخلاقیت های جدید نداریم. بنابراین معتقدیم اداره خلاقیت نقش بسیارکلیدی درامرتوسعه و کمک رسانی فکری به همه بخش ها دارد ویکی ازبازوان حوزه برنامه ریزی درحوزه دفترشهرداری وتمام شهرداری خواهد بود. وی اضافه کرد: این اداره یکی ازبازوهای مهم برنامه ریزی درحوزه دفترشهردار و کل شهرداری خواهد بود وباید برای رسیدن به اهداف برسیم مرکزی خلاق، نوآوربا استفاده ازهمه امکانات وجلب مشارکت مردم درجهت حل مشکلات داشته باشیم.
نوروزی با بیان اینکه برای رسیدن به اهداف خود به صورت خلاقانه وباابزارو راه های نوین، نیاز به مرکزی خلاق ونوآورداریم، ادامه داد: این مرکزباید با استفاده ازتمام امکانات مانند جلب مشارکت مردم درارائه راهکارهای جدید بتواند برای مشکلاتی که هرکدام پیچیدگی های خاص خودش رادارد برنامه ریزی کند. بنابراین ازنیرویی باید استفاده می شد که بتواند با مردم ارتباط داشته ونظام پیشنهادات واستفاده ازاشخاص بیرون ازسازمان رابه خوبی رهبری کند. همچنین با استفاده ازاین نظرات وارتباط با صاحبان ایده بتواند راهکارهایی برای مشکلات پیداکند. البته این موضوع کارسنگینی است وبه یک فرد باعلاقه، پشتکار ودانش کافی نیازدارد. وی ادامه داد: ازاین روبرای این مرکزآقای قورچانی برگزیده شدند؛ چراکه تجربیات ودانش لازم را با کارکردن درفولاد مبارکه دراین حوزه دارند، ایشان با صاحبان اندیشه وتولید ثروت بوده اند وانگیزه لازم، اصالت وهویت دارند. وی همچنین فرزند شهید بوده و درجوانی دربخش های مختلف کارکرده که می تواند باطرح ها ونوآوری های جدید دراین مرکزسبب رشد وشکوفایی شهرشود. شهرداراصفهان اضافه کرد: در وضعیت دنیای کنونی چاره ای جزابتکار وخلاقیت و نوآوری برای حل مسائل نیست.

باید از دستاوردهای خواهرخواندگی به نحو مطلوب استفاده کرد

وی درادامه با اشاره به انتصاب جدید مدیرروابط بین الملل شهرداری اصفهان، گفت: ازنام روابط بین الملل پیداست باید بتوانیم با دنیای دیگرارتباط خوبی داشته باشیم. باید بتوانیم با ارتباط با سایر کشورها درحوزه شهری هم افزایی داشته و با نگاهی برد- برد درعرصه سرمایه گذاری، آموزشی و فرهنگی بهره های لازم راببریم. دراین صورت دارایی های ماکه موضوع مهمی برای صدورمولفه های فرهنگی است می تواند برای شهراصفهان ثروت آفرین باشد. نوروزی گفت: به نظرمی رسد یکی ازبخش هایی که دردوران گذشته درشهرداری اصفهان درست به آن نگاه واستفاده نشده است واحداداره روابط بین الملل است. درست است که با ۱۴ کشورخواهرخوانده هستیم اما مشخص نیست ثمره این خواهرخواندگی ها چه بوده، چه دستاوردهایی داشته ودرآینده چه انتظاری ازاین خواهرخواندگی داریم؟ خواهرخواندگی برای چه منظور، برای حل کدام مسئله و برای تقویت کدام بخش ازکاربه وجودآمده است.
وی با بیان اینکه من به واقع پاسخ این سوالات رانمی دانم، تصریح کرد: اینکه قراردادهای خواهرخواندگی منجربه سفرمسئولان دوکشوربه شهرهای یکدیگرباشد، ازبین صدها دستاورد تنها یکی ازدستاوردهاست. قرار نیست درسایه خواهرخواندگی روابط سازمان هایی مانند شهرداری با کشوردیگرتقویت شود، بلکه قراراست ازاین رهگذرراه های توسعه اقتصادی برای بخش خصوصی تسهیل شود. شهرداری قراراست تسهیل کننده روابط دستگاه های مختلف به ویژه بخش خصوصی باشد تا در آینده شرکت ها، هنرمندان، صنعتگران و... باکشورهای دیگرارتباط داشته باشند. شهرداراصفهان افزود: ازاین فرصت می توان برای بهره گیری مباحث آموزشی وارائه خدمات ایران درسایرکشورهااستفاده کرد؛ ازاین رو، مدیر این اداره وتمرکزدراین اداره برای شهرداری بسیارمهم است. وی اضافه کرد: سازمان سرمایه گذاری شهرداری باید با شرکت های خارجی ارتباط داشته باشد؛ اما این کار باید ازحوزه اصلی آن که اداره روابط بین الملل است، عبور کند، شهرداری دنبال این است تا هنرایرانی رادرکشورهای دیگرمعرفی کند؛ اما این کار باید ازطریق روابط بین الملل متمرکزپیگیری شود. نوروزی اظهارکرد: این ارتباطات باید مبنای درستی داشته باشد ومشخص باشد چند گروه درچه کشورهایی حضوردارند. خوشبختانه مدیر جدید هم تحصیلات لازم رادارد وهم نحوه تعامل با دیگرکشورها رامی داند. وی با بیان اینکه این موضوع باعث می شود دستاوردهای لازم برای شهرفراهم شود، گفت: قراراست با استفاده ازظرفیت های بین المللی درمسیرتوسعه سرمایه گذاری ها قدم بگذاریم؛ ازاین روباید این موارد مورد توجه باشد، مهم ترین موضوع دراین راه توسعه توریسم است وباید دراین مسیربه گونه ای حرکت کرد تا توسعه پایداربه معنای صحیح محقق شود، پس ازاین موضوع درآمدهای پایدارهم به درستی محقق می شود، ما باید ازاین فرصت برای تحقق درآمدهای پایداربه درستی عمل کنیم. این توانمندی درآقای دکتر جلالی وجود دارد.
مدیراین اداره باید با شورای شهروسایربخش ها جلساتی داشته باشند تا برنامه ها هماهنگی لازم را داشته باشند. شهرداراصفهان اضافه کرد: این اداره زیرمجموعه اداره کل ارتباطات وروابط بین الملل است وامیداست فعالیت ایشان توفیقات زیادی برای شهر داشته باشد. وی درادامه، با اشاره به انتصاب مدیر حمل ونقل بارگفت: یک جوان دارای دکترای مکانیک برای این بخش انتخاب شد تا بشود ازتوانمندی های وی به نحو مطلوب استفاده کرد. معاینه فنی خودروها کاری علمی ودقیق است که درصورتی که درست انجام شود آلایندگی های صوتی و هوایی راکاهش می دهد، اگرآلایندگی ها زیاد باشد و هوای خوب وجود نداشته باشد، حقوق شهروندی نقض می شود ومدیرجدید سازمان حمل ونقل بارمتولی احقاق این حقوق هستند.
شهرداراصفهان ازافتتاح اولین مرکزمعاینه فنی خودروهای سنگین خبرداد و گفت: باید مراکزمعاینه فنی خودروهای سبک افزایش پیدا کند تا شهرهوایی پاک داشته باشد وآسایش وآرامش برای مردم فراهم شود، این همان چیزی است که همه دولت ها ومتولیان اداره امورشهرها به دنبالش هستند. بنابراین سازمان حمل ونقل و بار برای آسایش وآرامش مردم ماموریت دارد. نوروزی اضافه کرد: هوشمند کردن ناوگان شهری وایجاد طرح پیمایش (کنترل ایمنی، سرعت ومیزان سوخت مصرفی) ازوظایف سازمان حمل ونقل جاده ای است. مدیراین بخش باید هم پایش وهم پیمایش رابا شیوه های نوین وبهره مندی ازفناوری های جدید عملی کند. دراین مسیرکارسختی درپیش داریم چراکه قراراست هم آسایش، هم آرامش وهم ضریب امنیت افزایش پیداکند.

در + شهر

میدان امام علی (ع) آماده برپایی نمایشگاه کتاب

مدیرپروژه میدان امام علی (ع) با اشاره به برگزاری نمایشگاه کتاب اصفهان دراین مجموعه گفت: با توجه به درخواست اداره کل فرهنگ و ارشاد اسلامی اصفهان، جهت واگذاری سالن های واقع درفضای زیرین میدان امام علی (ع)، درمجموع ۱۴ هزار مترمربع فضا (۱۰ هزار مترمربع سالن چند منظوره عبدالرزاق و چهار هزار مترمربع فضای زیرین پروژه A۶)، جهت برپائی نمایشگاه بین المللی کتاب اصفهان اختصاص داده شد.
مهدی رضایی ادامه داد: با موافقت دکترنوروزی شهرداراصفهان، دستورآماده سازی به مدیریت بهره برداری میدان ابلاغ شد ودراین راستا جلسات متعددی با حضورنمایندگان سازمان ها واتحادیه ناشران کتاب وافراد مرتبط، برگزار واقدامات لازم برای برپایی هرچه بهترنمایشگاه کتاب صورت گرفت.
وی با اشاره به برخی اقدامات صورت گرفته برای آماده سازی این مجموعه گف: با توجه به اینکه ۱٫۶ مگاوات برق مورد نیاز سالن ها، به دلیل آماده نبودن پست برق کوچه شکرآمیزو مشکلات مالی، تامین نشده بود، پس ازبرگزاری جلسه با کارشناسان اداره برق، ۴۰۰ کیلووات برق مورد نیاز ازطریق پست برق نعمت بخش و مابقی با استقرار ژنراتوراستیجاری درمحل تامین شد.
رضایی ادامه داد: به منظور راه اندازی سیستم گرمایش نمایشگاه، بخشی ازکارهای موتورخانه و تابلوهای برق MEDP سیستم ایرواشرها به دلیل محدودیت ها وتامین نقدینگی توسط سازمان عمران شهرداری اصفهان نصب نشده بود که با پیگیری به عمل آمده، نقدینگی لازم توسط شهرداری مرکزی تامین و موتورخانه پس ازچند روزتست آزمایشی به صورت کامل راه اندازی شد.
ازطرفی پس ازبرگزاری جلسه با کارشناسان اداره گاز ونظام مهندسی ساختمان اصفهان و پیگیری ازطریق سازمان عمران شهرداری، دو انشعاب ۱۶۰ پوندی گاز برای موتورخانه برقرارشد.
مدیرپروژه میدان امام علی (ع) با اشاره به اینکه درراستای رفع نواقص ساختمانی سالن ها، پس از برگزاری جلسات متعدد با مدیران سازمان نوسازی وبهسازی وبا توجه به اینکه درمدت دو سال بهره برداری، اشکالات جزئی درسنگ سکوها، سیستم های روشنایی، شیشه های بدنه محور عبدالرزاق و رمپ های ارتباطی به وجود آمده بود، همه نواقص برطرف و سالن آماده بهره برداری شد.
رضایی تصریح کرد: ازطرفی با توجه به اینکه پیش بینی می شد استقبال فراوانی ازنمایشگاه به عمل آید، به منظورتامین پارکینگ مورد نیاز، جلسات متعددی با مدیریت منطقه ۳ شهرداری، معاونت خدمات شهری و شرکت سامان گستر برگزارشد تا پارکینگ های خیابان ولیعصر، کف میدان جلوخان، پارکینگ طبقاتی ضلع شمالی خیابان عبدالرزاق، پارکینگ ابتدای خیابان عبدالرزاق و پارکینگ خیابان خواجه نظام الملک، به بازدید کنندگان نمایشگاه اختصاص یابد.
وی خاطرنشان کرد: همچنین با پیگیری های انجام شده، نظافت عمومی سالن ها و شیشه ها به طور کامل انجام و شش باب سرویس بهداشتی هرکدام با چندین چشمه زنانه ومردانه راه اندازی تا درزمان برگزاری نمایشگاه مورد استفاده عموم بازدیدکنندگان قرار گیرد.
به گفته مدیر پروژه میدان امام علی (ع)، مدیریت این مجموعه ازتاریخ ۳۰ دی ماه سال جاری، آمادگی کامل جهت برگزاری نمایشگاه در فضای مزبور و واگذاری آن را دارا بوده و هست. **گروه شهر**

تحدید حدود عمومی

پیروآگهی نوبتی قبلی وبه موجب ماده ۱۴ قانون ثبت اسناد واملاک تحدید حدود عمومی املاک واقع درحوزه ثبت ملک فریدن جزء بخش ۱۳ ثبت اصفهان به شرح ذیل صورت می گیرد: ۱- تمامت ششدانگ یکبابخانه به مساحت ۳۴ .۳۴۵ مترمربع تحت پلاک ثبتی ۸۱۵ / ۶۳ واقع درچادگان حوزه ثبت ملک فریدن جزء بخش ۱۳ ثبت اصفهان به مالکیت آقای علی اله دادی فرزند الیاس برای روز دوشنبه مورخه ۷ / ۱۲ / ۹۶ ۱- تمامت ششدانگ یکبابخانه به مساحت ۱۲ .۲۹۲ مترمربع تحت پلاک ثبتی ۵۶۵ / ۱۹۹ واقع دربویین میاندشت حوزه ثبت ملک فریدن جزء بخش ۱۳ ثبت اصفهان به مالکیت آقای محمدعلی زالی فرزند حیدر برای روز سه شنبه مورخه ۸ / ۱۲ / ۹۶ ۲- تمامت ششدانگ یک قطعه زمین مشجربه مساحت ۷۴ .۱۳۶۲ مترمربع تحت پلاک ثبتی ۸۱ / ۷۱ واقع درگشنیزجان بخش ۱۳ ثبت اصفهان به مالکیت خانم نرجس کیان ارثی فرزند علی برای روز چهارشنبه مورخه ۹ / ۱۲ / ۹۶ تحدید حدود املاک فوق به ترتیب ازساعت ۹ صبح درتاریخ های قید شده درآگهی درمحل انجام خواهد شد. لذا ازصاحبان املاک ومجاورین آنها بدینوسیله دعوت می شود که درساعت مقرردرمحل حضوربه هم رسانند وچنانچه هریک ازصاحبان املاک یا نماینده قانونی آنها درموقع تحدید حدود حاضر نباشند مطابق ماده ۱۵ قانون مزبورملک آنها با حدود اظهارشده ازطریق مجاورین تحدید حدود خواهد شد واعتراض مجاورین وصاحبان املاک وکسانی که درموقع مقرر حاضرنباشد مطابق ماده ۲۰ قانون ثبت ازتاریخ تنظیم صورت مجلس وتحدید حدود ظرف مدت ۳۰ روزپذیرفته خواهد شد.
تاریخ انتشار: چهارشنبه ۱۱ / ۱۱ / ۱۳۹۶ - م الف ۴۹۳
موسی الرضا امامی - رئیس اداره ثبت اسناد واملاک فریدن

مفقودی برگ سبز خودرو

اینجانب احسان خودسیانی فرزند یوسف به شماره شناسنامه ۱۱۲۰۰۲۹۲۴۴ ساکن فریدونشهربرگ سبزخودرو وانت باری مدل ۱۳۹۱ به شماره موتور ۱۱۴۹۱۰۰۴۸۱۳ و شماره شاسی NAAA۳۶AA۳CG۲۸۷۳۶۵ وشماره انتظامی ایران ۲۳-۸۶۴-۲۴ و ۲۴ به نام احسان خودسیانی مفقود گردیده است وازدرجه اعتبار ساقط می باشد.

برگ اخطاریه

نام ونام خانوادگی: آقای اسماعیل ابوالحسنی / نام پدر: حسن / محل اقامت: مجهول المکان / شغل: آزاد/ محل حضورشعبه ۴ شورای حل اختلاف برق انبارواقع درخمسلو / وقت حضور: ۹۶/۱۲/۱۳ ساعت ۳ بعدازظهر/ علت حضور: دادخواست آقای علی اصغری مهدی چهل خانه به طرفیت شما مبنی برالزام به انتقال سند خودرو به شماره انتظامی ۴۱-۱۹۳ ط ۱۹ در وقت مقرر در جلسه رسیدگی حاضر شوید. شماره پرونده ۳۲/۹۵ م الف / ۹۶/۲۳۲
شعبه ۴ شورای حل اختلاف فریدونشهر

دادنامه

مرجع رسیدگی: شعبه دوم شورای حل اختلاف فریدونشهر/ شماره پرونده: ۲۴۲/۹۶ شماره و تاریخ دادنامه: ۱۹۴-۹۶/۶/۲۹ - خواهان: آقای علی کوچکی فرزند نوروزعلی به نشانی فریدونشهرشهرک امام خمینی خ تربیت منزل علی کوچکی / خواندگان: ۱- آقای یاسر افراسیابی فرزند ایرج به نشانی فریدونشهرجنب بیمارستان حضرت رسول بنگاه اتومبیل اعتماد ۲- حسین سجادی فرزند عزیزمجهول المکان / خواسته: الزام به انتقال سند خودرو / گردشکار: به تاریخ ۹۶/۸/۲۱ در وقت فوق العاده جلسه شعبه دوم شورای حل اختلاف فریدونشهرتشکیل است. شورا با توجه به اوراق و محتویات پرونده پایان رسیدگی را اعلام و به شرح ذیل مبادرت به صدوررای می نماید. رای شورا: آقای علی کوچکی فرزند نوروزعلی دادخواستی مبنی برتقاضای صدورحکم دایربرمحکومیت خواندگان به حضور در یکی از دفاتراسناد رسمی وانتقال سند یک دستگاه اتومبیل پیکان به شماره انتظامی ۲۳-۱۲۶ل ۲۴ به طرفیت آقایان ۱- یاسرافراسیابی ۲- حسین سجادی تقدیم نموده است بدین شرح که مدعی گردیده یک دستگاه خودرو با مشخصات موصوف راطی قرارداد عادی مورخ ۹۲/۱۲/۱۵ ازآقای خوانده ردیف اول خریداری نموده واکنون نیاز به انتقال رسمی آن رادارد شوراوارد رسیدگی وخوانده ردیف دوم علی رغم ابلاغ قانونی درجلسه رسیدگی حاضرنشده وخوانده ردیف اول نیزدرجلسه دادرسی حاضرنگردیده با توجه به نتیجه استعلام واصله ازپلیس راهور که مالکیت آقای حسین سجادی راتایید نموده ونیزتایید نقل وانتقالات خودرو به خواهان توسط خوانده ردیف اول اینکه انتقال مبیع به نام خریدار ازالزامات ضمنی قرارداد و مسوولیت قراردادی است، دعوی خواهان رانسبت به خوانده ردیف دوم وارد دانسته و مستند به مواد ۱۰ و ۲۲۰ قانون مدنی و ۵۱۵ و ۵۱۹ قانون آیین دادرسی مدنی و ماده ۱ قانون مسوولیت مدنی حکم به الزام خوانده مذکوربه حضوردردفاتراسناد رسمی و انتقال رسمی خودروموصوف ونیزازباب تسبیب به پرداخت مبلغ ریال بابت هزینه دادرسی درحق خواهان محکوم می نماید ونسبت به خوانده ردیف اول با توجه به اینکه سند به نام وی می باشد تا نسبت به انتقال آن اقدام نماید ونمی توان وی را مکلف به ملایاق کرد به دلیل عدم توجه دعوی به نامبرده مستند به بند ۴ ماده ۸۴ قانون آیین دادرسی مدنی قرار رد دعوی صادرواعلام می گردد. رای محکومیت غیابی و ظرف مهلت بیست روز ازتاریخ ابلاغ قابل واخواهی درهمین مرجع وقرارصادره غیابی وظرف مهلت مذکورقابل واخواهی درهمین مرجع می باشد و پس ازتاریخ ومهلت مذکورقابل تجدیدنظر درشعبه اول دادگاه محترم عمومی حقوقی فریدونشهرمی باشد. م الف / ۹۶/۲۳۳
شعبه دوم شورای حل اختلاف فریدونشهر

آگهی ابلاغ وقت رسیدگی

بدینوسیله اعلام می دارد که آقای اردشیرخدارحمی فرزند حسنقلی دادخواستی مبنی بر مطالبه وجه به طرفیت آقای سیف اله مشهدی به این شعبه تقدیم نموده است که به کلاسه ۵۳۹/۹۶ شعبه اول شورای حل اختلاف فریدونشهرثبت گردیده است ودرتاریخ ۹۶/۱۲/۱۳ وقت رسیدگی تعیین گردیده است. لذا به آقای سیف اله مشهدی فرزند غلامحسین ابلاغ می گردد که جهت رسیدگی به پرونده ۵۳۹-۹۶ در روزیکشنبه مورخه ۹۶/۱۲/۱۳ ساعت ۳ در شعبه اول شورای حل اختلاف فریدونشهرحاضرشوید. این آگهی بعنوان ابلاغ قانونی تلقی ودرصورت عدم حضوروفق مقررات اقدام می گردد. م الف / ۹۶/۲۳۴
شعبه اول شورای حل اختلاف فریدونشهر

آگهی احضارمتهم

رئیس محترم پلیس آگاهی فریدن
درپرونده مطروحه شکایت آقای روح اله کریمی مبنی برسرقت اموال ازایشان آقای حسین شاه محمدی فرزند محمدرضا متهم است به سرقت مقرون به آزارباستناد به ماده ۱۷۴ قانون آیین دادرسی کیفری مصوب ۱۳۹۲ و ماده ۶۵۲ قانون مجازات اسلامی باتوجه به مجهول المکان بودن متهم ظرف مدت یک ماه پس ازانتشارآگهی درشعبه بازپرسی دادسرای فریدن حاضرشود درصورت عدم حضورکیفرخواست غیابی صادرخواهد شد. م الف ۵۱۸
بازپرس دادسرای عمومی وانقلاب فریدن

آگهی مزایده

واحد اجرای احکام شعبه دوم دادگاه عمومی حقوقی فریدن درنظردارد درخصوص پرونده اجرایی کلاسه ۹۶۰۱۷۵ ح / ۲ مطروحه بین محکوم لها ترکان شکوهی وغیره بطرفیت محکوم علیه عطاپورشکوهی وغیره جهت اجرای حکم فروش ماترک مرحوم نوراله شکوهی، جلسه مزایده ای رادرروزپنجشنبه مورخ ۹۶ / ۱۱ / ۲۶ ازساعت ۱۰ لغایت ۱۱ صبح درمحل اجرای احکام شعبه ۲ دادگاه عمومی حقوقی فریدن جهت فروش ماترک مرحوم نوراله شکوهی شامل املاک به شرح: الف: املاک درمزرعه جوی نوگنجه: ۱- هزارمترمربع زمین درآبریزگله بند ورزش هرمتر ۱۰ هزارریال ۲- هزارمترمربع ازدانگ دوم حاج بدیع اله شکوهی هرمتر ۱۰ هزارریال ۳- هزارمتردردانگ حاج بدیع اله هرمتر ۸ هزارریال ۴- هزار متردردانگ حاج فرامرزشکوهی هرمتر ۸ هزارریال ۵- هزارمترمربع دردانگ موسوم به خرخری داش بالای باغ تیمورهرمتر ۸ هزارریال ۶- هزارمترمربع دردانگ شیخ اسماعیل ارشادی هرمترمربع ۸ هزارریال ۷- هزارمترمربع ازدانگ حاج فرامرزشکوهی هرمتر ۸ هزار ریال ۸- هزارمترمربع دردانگ حاج بدیع اله شکوهی درمتر ۸ هزارریال ۹- هزارمترمربع جنب تربیت بدنی هرمتر ۱۵۰ هزارریال ۱۰- ۶ هزارمترمربع جنب تربیت بدنی ازدانگ حاج بدیع اله شکوهی هرمتر ۱۰۰ هزارریال ۱۱- ۳ هزارمترمربع زمین مسکونی داخل روستا (دانگ شیخ اسماعیل) هرمتر ۲۵۰ هزارریال ۱۲- هزارمتردردانگ شیخ اسماعیل درولی دره هرمتر ۳۰ هزارریال ۱۳- دو هزارمترمربع دردانگ حاج بدیع اله درزیرچاه عمیق هرمتر ۳۰ هزار ریال ۱۴- هزارمترمربع دردانگ حاج بدیع اله هرمترمربع ۳۰ هزارریال ۱۵- هزارمترمربع دردانگ شیخ اسماعیل ارشادی هرمتر ۳۰ هزارریال ۱۶- ۲ هزارمتردرمجاورلای غرباغی هر متر ۸ هزارریال ۱۷- هزارمترمربع ازدانگ حاج فرامرزهرمتر ۸ هزارریال ۱۸- هزارمترازدانگ حاج فرامرزهرمتر ۸ هزارریال ۱۹- دوقطعه باغ جمعاً ۳ هزارمترمربع هرمتر ۳۰ هزارریال ۲۰- حقابه ازچاه ششدانگ بمیزان ۳/۵ ساعت درگردش ۶ روزبه ارزش ۲۸۰ میلیون ریال مجموع مساحت ۳۰ هزارمترمربع به ارزش ۲ میلیارد و ۱۲۰ میلیون ریال ب) اراضی واقع در مزرعه ی گنجیله بشرح ۱- ۴ هزارمترمربعدر دوپشک گله بند هرمتر ۵ هزارریال ۲- ۷ هزار مترمربع واقع دردانگ مفخم سلطان مجاورجاده اصلی هرمتر ۲۰ هزارریال ۳- ۴ / ۶۱۵ مترمربع باقیمانده اراضی واقع درآبگیرآق اخار هرمتر ۲۰۰ هزارریال ۴- ۱۵ هزارمترمربع واقع درپشک پنجم معروف به یالهای سفتجان هرمتر ۱۵ هزارریال ۵- ۲ هزارمترمربع درپشک خرده دانگ ها هرمتر ۱۵ هزارریال ۶- ۷ هزارمترمربع زمین های علی خان هرمتر ۱۵ هزار ریال ۷- ۵۲۰۰ مترمربع زمین های دره کهریزهرمتر ۸ هزارریال ۸- ۵۰۰ / ۶ مترمربع درهفت دانگ بالای سفتجان هرمتر ۸ هزارریال ۹- ۱۵ هزارمترمربع دردانگ بالای راه درختک دره قوروق هرمترمربع ۱۵ هزارریال ۱۰- ۵۰۰ / ۱۰ مترمربع دراراضی خارخار دره زیرچاه هرمتر ۱۵ هزارریال، ۱۱- ۵۰۰ / ۴ مترمربع دراراضی اق اخار هرمترمربع ۱۵ هزارریال جمعاً به مساحت ۲۱۵ / ۸۱ مترمربع به ارزش ۰۰۰ / ۱۰۰ / ۵۹۴ / ۲ ریال طبق نظریه کارشناسی رسمی دادگستری برگزار نماید. اشخاصی که قصد خرید اقلام فوق را دارند می توانند به مدت پنج / ۵ روز قبل ازموعد مزایده ضمن هماهنگی با واحد اجرای احکام شعبه ۲ فریدن ازملک مذکوردیدن نموده وسپس درصورت تمایل درجلسه مزایده شرکت نمایند. مزایده ازقیمت کارشناسی شروع وبرنده مزایده فرد یا افرادی می باشند که بالاترین قیمت راپیشنهاد بدهند. کسانی می توانند درجلسه مزایده شرکت نمایند که ۱۰ درصد قیمت کارشناسی رانقداً پرداخت ودر صورت برنده شدن الباقی را ظرف مدت یک ماه پرداخت نمایند. درضمن وفق ماده ۱۲۹ قانون اجرای احکام مدنی درصورتی که برنده مزایده درموعد مقرربقیه بهای اموال رانپردازد سپرده او پس ازکسرهزینه مزایده به نفع دولت ضبط می گردد. م الف ۵۱۹
اجرای احکام شعبه دوم دادگاه عمومی حقوقی فریدن

اقتصاد + روز

گلایه وزیر از مجوزهای راکد فولاد

وزیر صنعت با اشاره به وجود ۶۵ میلیون تن مجوز با سرنوشت نامعلوم در زنجیره فولاد، گفت: تمام مسئولان نظام با یک برادر سرمایه‌گذار پشت در اتاق معاون معدنی نشسته اند تا مجوز فولاد بگیرند. به گزارش مهر، محمد شریعتمداری در هشتمین همایش فولاد گفت: رتبه ایران در حوزه فولاد ۱۴ در دنیا است و قرار است به تولید ۵۵ میلیون تنی برسد؛ البته هنوز هم اکتشافات متناسب با ظرفیت نیست و این یک چالش جدی است؛ اگرچه طی چهار سال گذشته کارهای ارزشمندی در حوزه اکتشاف انجام شده است. وزیر صنعت، معدن و تجارت افزود: امروز همچنان یکی از گلوگاه های عمده بخش معدن، اکتشافات عمقی است و هنوز اطلاعات اکتشافی سطحی است و در عمق اطلاعات اندک است.

وی تصریح کرد: ظرف یک ماه آینده سند استراتژی فولاد تکمیلی می شود و باید با همکاری بخش خصوصی اجرایی شود؛ البته در حوزه اکتشاف نیازمند همکاری های بین المللی است و باید تکنولوژی ها و دانش روز استفاده شود.

وی با بیان اینکه اولین نسخه از اطلس علمی نقشه های پتانسیل های معدنی ایران تهیه شده، گفت: این اطلس به زودی رونمایی می شود.

وزیر صنعت با اشاره به عدم توازن در زنجیره فولاد تصریح کرد: این محصول عدم مداخله دولت است که البته باید با همکاری بخش خصوصی، مداخلاتی صورت می گرفت و البته کاری که صورت گرفته، کار دست های پنهان است. این یک موضوع جدی است که تلاش برای حل آن باید بیش از گذشته صورت گرفت؛ البته ما قصد مداخله نداریم اگرچه امروز نیازمند یک مداخله اجباری هستیم.

وی در ادامه با بیان اینکه ۱۱۰ میلیون تن مجوز راکد و ۶۵ میلیون تن مجوز با سرنوشت نامعلوم در زنجیره فولاد وجود دارد، گفت: تمام مسئولان نظام با یک برادر سرمایه گذار پشت در اتاق معاون معدنی نشسته اند تا مجوز فولاد بگیرند. وی افزود: قواعد بین المللی در حوزه فولاد مغفول مانده و تمرین تنظیم قراردادهای بین المللی در حوزه زنجیره فولاد باید صورت گیرد. شریعتمداری با بیان اینکه تحقیق و توسعه باید با قوت صورت گیرد، گفت: حتی تحقیق و توسعه با مشارکت داخلی ها و بین المللی ها نیز کارایی لازم را در این رابطه ندارد.

رئیس اتحادیه طلا:

حراج سکه تاثیر چندانی بر بازار نداشته است

درحالی که مدیرعامل بانک کارگشایی معتقد است که حراجی های سکه، حباب سکه را کم و از افزایش های بیشتر قیمت جلوگیری کرده است، رئیس اتحادیه طلا می گوید حراج سکه تاثیر چندانی در بازار نداشته و نوسانات بازار سکه به عرضه کنندگان برمی گردد.

به گزارش ایسنا، طی دو ماه گذشته قیمت سکه به شکل بی سابقه‌ای با افزایش قیمت روبه رو شد. در جدیدترین اظهار نظرها، مسئولان اتحادیه طلا و جواهر از کاهش حباب سکه نسبت به ماه گذشته خبر داده اند و معتقدند که حراج سکه تاثیر چندانی در بازار نداشته است. محمد ولی، رئیس اتحادیه طلا و جواهر تهران این باره توضیح داده که نوسانات سکه به وضعیت عرضه و تقاضا برمی گردد. اگر افرادی که عرضه سکه را در اختیار دارند بتوانند عرضه و تقاضا را تنظیم کنند، نوسانات به این شکل به وجود نمی آید. به گفته محمد ولی، بانک مرکزی مسئولیت تنظیم عرضه در بازار سکه را دارد و اقداماتی مثل حراج سکه توسط کارگشایی هم نتوانست تاثیر چندانی داشته باشد. به گفته رئیس اتحادیه طلا و جواهر، حباب سکه نسبت به ماه گذشته بسیار کم شده است؛ اما نیاز است که بانک مرکزی نبض بازار را در دست بگیرد تا مجددا قیمت سکه بالا نرفته است.

عضو کمیسیون تلفیق خبرداد:

افزایش ۷ هزار میلیارد تومانی منابع یارانه نقدی

عضو کمیسیون تلفیق از افزایش ۷ هزار میلیارد تومانی منابع پرداخت نقدی یارانه ها در بررسی مجدد لایحه بودجه ۹۷ در کمیسیون تلفیق خبرداد. جبار کوچکی نژاد در گفت وگو با تسنیم، با بیان اینکه در مصوبه جدید کمیسیون تلفیق بودجه ۹۷ حدود ۷ هزار میلیارد تومان به منابع هدفمندی یارانه ها اضافه شده، گفت: این افزایش منابع با محاسبه جدید صورت گرفته از درآمد حاصل از افزایش قیمت حامل های انرژی حاصل شده است و مستقیما به پرداخت نقدی یارانه ها اختصاص پیدا کرده است. به گفته کوچکی نژاد دولت در نظر داشت با منابع در نظر گرفته شده ۲۳ هزار میلیاردی برای پرداخت نقدی یارانه ها حدود ۳۳ میلیون یارانه بگیر را حذف کند؛ اما محاسبات نشان می داد این منابع کفاف عملیات مد نظر دولت را نمی داد؛ بنابراین کمیسیون تلفیق تصمیم گرفت حدود ۷ هزار میلیارد تومان به منابع پرداخت نقدی یارانه ها تخصیص دهد و به این ترتیب در سال آینده سرجمع منابع نقدی یارانه ها حدود ۳۰ هزار میلیارد تومان خواهد بود. وی افزود، در قسمت انتشار اوراق مشارکت نیز سرجمع حدود ۱۰ هزار میلیارد تومان از اعتبارات مربوط به انتشار اوراق کاسته شده است. با افزایش ۷ هزار میلیارد تومانی منابع یارانه نقدی، شمار یارانه بگیران در سال ۹۷ به ۵۵ میلیون نفر می رسد.

اخبار + کوتاه

وعده عسگراولادی برای تجارت ۵۰ میلیارد دلاری با چین

رئیس اتاق مشترک بازرگانی ایران و چین از نزدیک شدن مبادلات تجاری ایران و چین به مرز ۴۰ میلیارد دلار در سال ۲۰۱۷ خبرداد. به گزارش ایسنا، اسدالله عسگراولادی در سومین همایش بازرگانی و سرمایه گذاری ایران و چین که دیروز (۱۰ بهمن ماه) در اتاق بازرگانی ایران برگزار شد، اظهار کرد: یکی از وظایف اتاق بازرگانی ایران و چین تشویق و جذب سرمایه گذاری فعالان چینی در ایران است. وی افزود: آن چه در روابط دو کشور صدمه نمی خورد، سرمایه گذاری است و می تواند در مقابل هر نوع حادثه تجاری دیگر بایستد؛ سرمایه‌گذاری به نفع هر دو کشور است. رئیس اتاق مشترک بازرگانی ایران و چین اعلام کرد: در سال ۲۰۱۷ آمار خوبی در زمینه مبادلات تجاری با چین داشتیم و به مرز ۴۰ میلیارد دلار نزدیک شدیم. همچنین در سال ۲۰۱۸ قول داده‌ایم که در زمینه مبادلات تجاری با چین به مرز ۵۰ میلیارد دلار برسیم. عسگراولادی اظهار کرد: در سال ۲۰۱۸ در چهار نمایشگاه چین شرکت می کنیم. همچنین هر ماه از یک هیئت چینی پذیرایی می کنیم و امیدواریم در سال ۲۰۱۸ نیز کارنامه خوبی ارائه دهیم.

۱۶۱ هزار فرصت شغلی در چهار سال آینده ایجاد می شود

مدیر عامل سازمان صنایع کوچک و شهرک های صنعتی ایران گفت: ۱۶۱ هزار شغل جدید در چهار سال آینده در ۲۰ هزار واحد صنایع کوچک کشور ایجاد می شود. به گزارش خبرگزاری صدا و سیما، صادق نجفی در بخش خبری ۲۱ شبکه یک سیما افزود: این برنامه با تامین مالی این واحدها به منظور نوسازی یا تقویت بازار آنها اجرا می شود. وی با بیان اینکه ۹۲ درصد صنایع کشور صنایع کوچک هستند گفت: ۸۱ هزار واحد صنعتی کوچک در سراسر کشور وجود دارد که ۴۱ هزار واحد از آنها در شهرک های صنعتی مستقر هستند. مدیرعامل سازمان صنایع کوچک و شهرک های صنعتی ایران افزود: بیش از ۶۵ درصد واحدهای صنعتی کوچک کشور فعال اند. نجفی گفت: ۲۰ هزار واحد صنایع کوچک با ظرفیت ۵۰ تا ۷۰ درصد کار می کنند که برنامه تامین مالی برای رساندن آنها به ظرفیت کامل و ایجاد ۱۶۱ هزار فرصت شغلی در چهار سال آینده است. وی افزود: بیش از هشت هزار صنایع کوچک و متوسط در شهرهای زیر ۱۰ هزار نفر جمعیت و مناطق محروم روستایی وجود دارد که مقرر شد از محل یک و نیم میلیارد دلار در نظر گرفته شده با اعطای تسهیلات با سود مناسب از آنها حمایت شود.

در نشست خبری مدیرعامل شرکت توزیع برق اصفهان با اصحاب رسانه عنوان شد؛

آغاز بهره برداری از ۸۵۰ پروژه برق رسانی در اصفهان

مینا ایزدی

نشست خبری مدیرعامل شرکت توزیع برق اصفهان با اصحاب رسانه صبح روز سه شنبه در سالن جلسات ستاد این شرکت برگزار شد. در این نشست از بهره برداری مهم ترین پروژه های شرکت توزیع برق اصفهان به مناسبت دهه فجر سخن به میان آمد و به مهم ترین دستاوردهای شرکت توزیع برق اصفهان اشاره شد. در این نشست رئیس هیئت مدیره و مدیرعامل شرکت توزیع برق شهرستان اصفهان، اظهار کرد: هم زمان با دهه فجر ۸۵۰ پروژه بزرگ و کوچک برق رسانی با اعتباری بالغ بر ۶۰ میلیارد و ۷۵۰ میلیون تومان در سطح شهرستان اصفهان گشایش و بهره برداری از آن آغاز می شود.

حمیدرضا پیرپیران از آغاز بهره برداری رسمی از ۶۳ کیلومتر شبکه روشنایی جدید خبرداد و گفت: ۳۲۸ دستگاه پست و ترانسفورماتور زمینی و هوایی تجهیز و در مدار قرار گرفته است و همچنین احداث ۳۷۴ کیلومتر شبکه فشار متوسط و ضعیف زمینی و هوایی از دیگر پروژه های آماده بهره برداری در این روزها است که نزدیک به ۳۰ هزار انشعاب جدید را در اختیار مشترکین قرار می دهد. وی اذعان کرد: بهره برداری از ۱۱۰ پروژه انرژی خورشیدی در مقیاس کوچک در مجموع به ظرفیت یک مگاوات، افتتاح و اتصال سه واحد نیروگاه گازی با مقیاس کوچک در شهرک های سگزی و جی به ظرفیت ۵ مگاوات و راه اندازی سامانه پذیرش مشترکین جدید انرژی های نو و همچنین پذیرش مشترکین نیروگاهی کوچک از این طریق از پروژه های بازار برق این شرکت در دهه فجر است که این پروژه ها ظرفیت سازی ویژه‌ای برای مدیریت پیک تابستان سال آینده را نیز فراهم و امکان پذیرش انشعابات بیشتر را ایجاد می کند. پیرپیران خاطرنشان کرد: در سال ۹۶، میزان رشد پیک بار با ۲/۵ درصد رشد نسبت به سال ۹۵ به میزان ۱۰۸۶ مگاوات رسید که با توجه به رشد ۵ درصدی پیک بار در کل کشور عملکرد شرکت توزیع برق اصفهان مناسب بوده است و این موفقیت با همکاری مشترکین و در تمامی بخش های مدیریت بار به میزان ۱۲۰ مگاوات به دست آمد. وی ادامه داد: نکته مهم این است که برای نخستین بار بخش های غیرمولد مانند مشترکین خانگی، تجاری و اداری نقش پررنگی در طرح های مدیریت بار داشته و ۴۰ مگاوات از این مدیریت بار را این مشترکین به انجام رسانده اند که در نتیجه بخش های مولد با محدودیت کمتری مواجه بوده اند.

کاهش خاموشی ها به میزان ۳۰ دقیقه

مدیرعامل شرکت توزیع برق شهرستان اصفهان عنوان کرد: در ۱۰ ماهه ابتدای سال ۹۶ مشترکین شرکت توزیع برق اصفهان حدود ۳/۵ درصد بیشتر از ۱۰ ماهه اول سال ۹۵ انرژی برق مصرف کردند که این باتوجه به افزایش ۲ درصدی تعداد مشترکین در ۱۰ ماهه ابتدای سال ۹۶ دارای افزایش منطقی است. وی عنوان کرد: رونمایی از استراتژی شرکت با ۷ محور کاهش خاموشی ها به میزان ۳۰ دقیقه به ازای هر مشترک، کاهش تلفات به ۵ درصد، توسعه خدمات الکترونیک و غیرحضوری به صورت ۱۰۰ درصد، به صفر رساندن حوادث پرسنلی، مدیریت ۵۰ درصدی رشد بار، اجرای ۹۰ درصد پروژه های تایید شده در سطح شرکت و در نهایت رسیدن به ۱۰۰ درصدی وصول به فروش از پروژه های دهه فجر به شمار می رود. پیرپیران تاکید کرد: این شرکت در ۵ زیرساخت سخت افزاری، نرم افزاری، منابع انسانی، شبکه های توزیع و دستورالعمل ها برنامه ریزی کرده است؛ به گونه ای که در بخش زیرساخت های سخت افزاری به ایجاد شبکه های مخابراتی برای تمامی نقاط شهر و خارج از محدوده شهر اصفهان اقدام کرده و در این راستا ارتباط با تمامی نقاط به خطوط دیتا ممکن شده است. وی ادامه داد: در بخش دوم نرم افزارهای جامع در حوزه های اختصاصی معاونت های مختلف از جمله مهندسی، بهره برداری، خدمات مشترکین ایجاد و به کارگرفته شده است و در بخش سوم آموزش و افزایش رشد سازمانی متناسب با واحدهای مربوطه برنامه ریزی شده است. در ادامه معاون فروش و خدمات مشترکین شرکت توزیع برق اصفهان نیز با اشاره به راه اندازی دو سامانه در سال ۹۶ اظهار کرد: سامانه سمیع برای برقراری ارتباطات مردمی راه اندازی شده است؛ هم زمان با راه اندازی این سامانه به نیازها و درخواست های دو هزار مشترکی که در ۱۰ ماهه ۹۶، به صورت حضوری باید به سازمان مراجعه می کردند، به صورت غیرحضوری پاسخ داده شده و براین اساس از ۵۰۰ هزار تردد سالیانه جلوگیری کرده ایم. مهرداد جنتیان با اشاره به راه اندازی سامانه دوم گفت: با راه اندازی سامانه بصیر عملکرد واحدهای اجرایی به طور مرتب مورد بررسی قرار گرفته است و در مجموع این دو سامانه سمیع و بصیر کمک کرده تا هم تعداد نیروهای انسانی کمتر شود و هم هزینه ها کاهش پیدا کند. جنتیان گفت: یکی از مهم ترین دستاوردهای شرکت برق اصفهان، تماس برعکس است به این معنی که به جای تماس مشترکین و اعلام قطعی برق از سوی آنها، این بار با فعال شدن سیستم پردازش اطلاعات الکتریکی به صورت آنلاین در کمترین از یک دقیقه از سوی شرکت تشخیص داده می شود که برق کدام مشترک قطع شده و شرکت با این افراد تماس می گیرد درواقع این اقدام برای نخستین بار در کشور و در شرکت توزیع برق اصفهان انجام شده است.

اخطار اجرایی

مشخصات محکوم علیه: نام و نام خانوادگی: ۱- خیرالله بیگلرپور ۲- مهراب شتربانی نشانی محل اقامت: هردو مجهول المکان / مشخصات محکوم له: نام و نام خانوادگی: حمید جمشیدیان نام پدر: اصغر نشانی محل اقامت: اصفهان برآن شمالی روستای بورزان کوچه شاهد ۷ / محکوم به: به موجب رای شماره ۷۶۶ تاریخ ۹۶/۸/۲۴ حوزه ۳۶ شورای حل اختلاف شهرستان اصفهان که قطعیت یافته است. محکوم علیه محکوم است به: پرداخت تضامنی مبلغ ۸۴/۵۰۰/۰۰۰ ریال بابت اصل خواسته وجه چک شماره ۴۱۸/۷۲۷۹۴۶ عهده بانک صادرات آذربایجان غربی حوزه میاندوآب و محکومیت خوانده ردیف دوم آقای سهراب شتربانی به مبلغ ۶۸/۸۵۰/۰۰۰ ریال وجه یک فقره فاکتور بابت اصل خواسته و پرداخت هزینه دادرسی به مبلغ ۶۵۵/۰۰۰ ریال به میزان مبلغ محکومیت خواندگان و پرداخت خسارت تاخیر تادیه از تاریخ تقدیم دادخواست ۹۶/۵/۹ لغایت اجرای حکم در حق خواهان و پرداخت نیم عشر دولتی در حق صندوق دولت جمهوری اسلامی ایران. ماده ۳۴ قانون اجرای احکام: همین که اجرائیه به محکوم علیه ابلاغ شد، محکوم علیه مکلف است ظرف ده روز مفاد آنرا به موقع اجرا بگذارد یا ترتیبی برای پرداخت محکوم به بدهد یا مالی معرفی کند که اجرای حکم و استیفاء محکوم به از آن میسر باشد و در صورتی که خود را قادر به اجرای مفاد اجراییه نداند، باید ظرف مهلت مزبور صورت جامع دارایی خود را به قسمت اجرا تسلیم کند و اگر مالی ندارد صریحاً اعلام نمایدم الف / ۳۴۶۰۹ کلاسه ۳۵۶/۹۶

شعبه ۳۶ شورای حل اختلاف اصفهان

آگهی تجدید مزایده فروش (نوبت دوم)

سازمان خدمات موتوری شهرداری اصفهان در نظر دارد تعدادی از املاک خود را به شرح ذیل از طریق تجدید مزایده به فروش برساند

لذا از متقاضیان دعوت به عمل می آید جهت دریافت اسناد تجدید مزایده پس از درج آگهی به مدت ده روز به واحد دبیرخانه این سازمان واقع در خیابان سروش، خیابان مصلی، کوچه شاهزاده ابراهیم مراجعه و یا با شماره تلفن های ۳۴۴۵۶۰۶ و ۰۹۱۳۴۰۹۸۱۳۳ تماس حاصل نموده و از وب سایت این سازمان به نشانی اینترنتی www.isfahan.ir/khadamatmotori بازدید بعمل آورند.

ردیف	شرح املاک	آدرس	متراژ (مترمربع)	قیمت پایه (ریال)
۱	دفترکار	خیابان جی خیابان همدانیان	۵۰/۰۳	۱/۹۲۶/۱۵۵/۰۰۰
۲	زمین مسکونی	خیابان امام خمینی خیابان فرگاز	۱۸۸/۸۰	۱/۰۹۵/۰۴۰/۰۰۰
۳	زمین مسکونی	خیابان امام خمینی خیابان فرگاز	۱۹۴/۷	۱/۱۸۷/۷۳۱/۰۰۰
۴	زمین مسکونی	خیابان امام خمینی خیابان فرگاز	۲۰۶/۶	۱/۲۶۰/۲۶۰/۰۰۰
۵	دفترکار	خیابان طالقانی - مجتمع الماس	۵۰/۴۹	۳/۰۸۹/۹۸۸/۰۰۰
۶	آپارتمان مسکونی	خیابان آیت اله غفاری - مجتمع مسکونی کوثر، واحد ۴۳a	۹۴	۱/۳۶۳/۰۰۰/۰۰۰
۷	آپارتمان مسکونی	خیابان آیت اله غفاری - مجتمع مسکونی کوثر، واحد ۵۳a	۹۴	۱/۴۵۷/۰۰۰/۰۰۰
۸	واحد تجاری	چهارباغ بالا - مجتمع تجاری مبلمان شهری	۱۷/۸۰	۵/۶۹۶/۰۰۰/۰۰۰
۹	زمین مسکونی	خیابان ارغوانیه - کوی قضاوی - شماره موقت ۶	۲۴۹/۳۴	۲/۲۴۴/۰۶۰/۰۰۰
۱۰	زمین مسکونی	محله ناژوان بن بست بوستان - شماره قطعه ۷	۲۹۱/۶۷	۱۸/۰۸۳/۵۴۰/۰۰۰

سازمان خدمات موتوری شهرداری اصفهان

نهمین شماره
explore
منتشر شد

روایتی از خانه های تاریخی اصفهان

اخبار + روز

برگزاری نخستین دوره بیلیارد جام دیپلمات ها

دیپلمات های سفارتخانه های خارجی مقیم تهران درمقابل هم صف آرایی خواهند کرد.
به گزارش «ورزش سه»، نخستین دوره مسابقات بیلیارد جام دیپلمات ها دوازدهم تا پانزدهم بهمن ماه به میزبانی فدراسیون بولینگ، بیلیارد و بولس در تهران برگزار می شود.
این مسابقات با حضور دیپلمات هایی از سفارتخانه های یونان، انگلیس، بلغارستان، آلمان، تاجیکستان، ارمنستان و هند به مدت سه روز در موسسه فرهنگی اکو برپا می شود.
طبق اعلام کمیته برگزاری، مسابقات در رشته ایت بال و به صورت دو حذفی انجام می شود.

تغییر زمان برگزاری انتخابی تیم ملی کشتی آزاد جوانان

با درخواست مدیر تیم های ملی و موافقت شورای فنی، مسابقات انتخابی تیم ملی کشتی آزاد جوانان ۲۴ بهمن ماه برگزار می شود.
به گزارش ایسنا، با توجه به تصمیم اتخاذ شده در جلسه هشتم بهمن ماه شورای فنی و شرکت یک تیم از جوانان در مسابقات بین المللی جام تختی، مدیر تیم های ملی با توجه به جلسه ای که با سرمربی و کادر فنی تیم ملی جوانان داشتند به این نتیجه رسیدند که به منظور شناسایی هرچه سریع تر نفرات برتر تیم ملی برای شرکت در رقابت های آسیایی و جهانی و همچنین حضور در اردوهای مشترک جوانان و بزرگسالان نیاز به برگزاری رقابت های انتخابی در ۲۴ بهمن ماه است.
پس از این موضوع با پیگیری مجید ترکان مدیر تیم های ملی و موافقت شورای فنی مقرر شد، مسابقات انتخابی تیم ملی در ۲۴ بهمن برگزار شود.
به گزارش ایسنا، این تصمیم در حالی اتخاذ شده که سه شنبه شورای فنی تصمیم گرفته بود این رقابت ها در دهه اول اردیبهشت سال آینده برگزار شود.

لغو مراسم مشترک فرهنگی دو کره پیش از المپیک زمستانی

مراسم فرهنگی مشترک کره شمالی و کره جنوبی که قرار بود قبل از شروع بازی های المپیک زمستانی ۲۰۱۸ برگزار شود، لغو شد. این اتفاق به دلیل ناراحتی های ایجاد شده بین مسئولان دو کشور اتفاق افتاد.
به گزارش سایت Inside the games، قرار بود که پیش از شروع بازی های المپیک زمستانی ۲۰۱۸ پیونگ چانگ برنامه فرهنگی مشترکی بین دو کره در کره شمالی برگزار شود. این برنامه به دلیل کدورت های ایجاد شده، لغو شد. کره شمالی از قضاوت های رسانه ها ابراز ناراحتی کرده است. کره جنوبی نیز به دلیل رزمایش نظامی کره شمالی درست در شب شروع بازی های المپیک زمستانی ابراز ناراحتی کرده است. این رزمایش به دلیل هفتادمین سالگرد ارتش کره شمالی برگزار می شود.
برخی رسانه ها این رزمایش را نمایش قدرت خوانده اند. کره شمالی در ماه های اخیر از سوی جهان منزوی تر شده است، زیرا رهبر این کشور بر ادامه برنامه های هسته ای این کشور اصرار دارد.
درگیری های لفظی دونالد ترامپ و رهبر کره شمالی باعث شد که نگرانی هایی درباره امنیت بازی های المپیک زمستانی ۲۰۱۸ به وجود بیاید.
با همه اینها رهبر کره شمالی در شب کریسمس اعلام کرد که ورزشکاران کشورش قصد دارند در بازی های المپیک زمستانی شرکت کنند و این تصمیم منجر به گفت وگوی بین مسئولان دو کشور و ایجاد توافقات خاص شد.
کره شمالی تصمیم به فرستادن ۲۲ ورزشکار به بازی های المپیک زمستانی گرفت. همچنین قرار شد ورزشکاران دو کشور با هم در مراسم افتتاحیه رژه بروند و تیم متحد هاکی روی یخ دو کره تشکیل شود.
این اتفاقات مخالفان زیادی در کره جنوبی داشت و بسیاری از منتقدان، المپیک زمستانی را المپیک زمستانی پیونگ یانگ خواندند.

ایران با مراکش، آلمان و کانادا هم گروه شد

قرعه کشی دور مقدماتی، رقابت های قهرمانی جهان بسکتبال با ویلچر ۲۰۱۸ در هامبورگ انجام شد و ایران با تیم های مراکش، آلمان و کانادا هم گروه شد.
به گزارش ایسنا، پس از قرعه کشی مرحله مقدماتی رقابت های قهرمانی جهان بسکتبال با ویلچرمردان که در هامبورگ انجام شد، تیم ملی بسکتبال با ویلچر ایران در گروه A با مراکش، آلمان و کانادا هم گروه شد.
نتیجه این قرعه کشی، در بخش مردان، به شرح زیر است:
- گروه A: مراکش، کانادا، ایران و آلمان
- گروه B: آمریکا، کره جنوبی، لهستان و انگلستان
- گروه C: ترکیه، برزیل، ژاپن و ایتالیا
- گروه D: استرالیا، آرژانتین، اسپانیا و هلند

تیم ملی کشورمان در جریان رقابت های قهرمانی آسیا و اقیانوسیه که به میزبانی چین برگزار شد، توانست سهمیه حضور در مسابقات قهرمانی جهان آلمان را کسب کند.
رقابت های قهرمانی جهان بسکتبال با ویلچر از ۱۶ تا ۲۶ آگوست سال ۲۰۱۸ (مرداد سال ۹۷) در هامبورگ، آلمان برگزار می شود.

با کمک امیرعلی اکبری؛

فرنگی کار تیم ملی وارد MMA شد

دارنده مدال های طلای کشتی فرنگی جوانان جهان، بزرگسالان آسیا و نایب قهرمان بازی های آسیایی کار خود را در کمپ تمرینی AKA در تایلند به صورت رسمی آغاز کرد. به گزارش ایسنا، داوود عابدین زاده فرنگی کار سابق تیم ملی و دارنده مدال های طلای نوجوانان آسیا ۲۰۰۳، طلای جوانان جهان ۲۰۰۵، نقره جوانان جهان ۲۰۰۶، طلای بزرگسالان آسیا ۲۰۰۶، برنز بزرگسالان آسیا ۲۰۱۰ و نقره بازی های آسیایی ۲۰۰۶ با کمک و مشورت امیرعلی اکبری فرنگی کار سابق تیم ملی ایران که هم اینک جایگاه قابل توجهی در رشته ورزشی MMA پیدا کرده و صاحب پیروزی های بزرگی شده است، راهی تایلند شده و تمرینات خود را در کمپ تمرینی AKA آغاز کرده است.
عابدین زاده که هم اینک تمرینات خود را در این کمپ دنبال می کند در گفت وگو با ایسنا، در اینباره اظهار کرد: چند وقتی است به تایلند آمده ام و با کمک و مشورت های امیرعلی اکبری کار خود را در کمپ تمرینی AKA آغاز کرده ام. ان شاءالله تا قبل از عید اولین مبارزه خود را در این رشته انجام می دهم و انگیزه زیادی برای پیشرفت و کسب موفقیت در MMA دارم. وی افزود: فعلا قرارداد نبسته ام و قصدم این است که فعلا تمریناتم را در این رشته دنبال کنم تا بیشتر در این رشته راه بیفتم.

در آستانه اعزام به المپیک زمستانی صورت گرفت؛

دیدار اسکی بازان اعزامی با سفیر کره جنوبی

اعضای تیم ملی اسکی در آستانه اعزام به محل برگزاری بازی های المپیک زمستانی با سفیر کره جنوبی دیدار کردند. به گزارش کمیته ملی المپیک، بیست و سومین دوره بازی های المپیک زمستانی ۲۰۱۸ از بیستم بهمن ماه تا ششم اسفند ماه در پیونگ چانگ کره جنوبی برگزار می شود. سید ستار صید و سمانه بیرامی باهر در رشته اسکی کراس کانتری و محمد کیادربندسری و فروغ عباسی در رشته اسکی آلپاین چهار نماینده ایران در بازی های المپیک زمستانی ۲۰۱۸ خواهند بود. در همین راستا مسئولان فدراسیون اسکی به همراه کادر فنی و اسکی بازان اعزامی به بازی های المپیک زمستانی و مهندس شاهرخ شهنازی دبیر کل کمیته ملی المپیک مهمان ضیافت شام سفیر کره جنوبی بودند. در این ضیافت سفیر کره جنوبی ضمن ابراز موفقیت برای تیم ملی اسکی اعزامی به پیونگ چانگ گفت: بدون تردید کره جنوبی با تهیه بهترین امکانات در تدارک میزبانی خوب بازی های المپیک زمستانی ۲۰۱۸ بوده و امیدوارم تیم ملی اسکی اعزامی ایران خاطرات خوشی از حضور در این بازی ها داشته باشد. سپس دبیر کل کمیته ملی المپیک خاطرنشان کرد: تردید نداریم کره ای ها با تجربه ای که در میزبانی بازی های مختلف آسیایی و جهانی دارند بازی های المپیک ۲۰۱۸ زمستانی را هم به نحو مطلوب برگزار خواهند کرد.

بررسی شرایط رشته امیدآور برای المپیک ۲۰۲۰

شمشیربازی پنجمین رشته مدال آور می شود!

به گفته رئیس فدراسیون شمشیربازی برنامه ریزی های این فدراسیون بر این اساس است که شمشیربازان برای المپیک توکیو بتوانند از بخش تیمی و از طریق رنکینگ جهانی صاحب سهمیه شوند. به گزارش مهر، قهرمانی محمد رهبری و عنوان سوم علی پاکدامن نتیجه حضور تیم ملی شمشیربازی اسلحه سابر در رقابت های جام جهانی ستلایت بود که به میزبانی تفلیس گرجستان برگزار شد.

این رقابت ها با حضور ۴۵ شمشیرباز از ۱۲ کشور و فقط در بخش انفرادی برگزار شد و در نهایت منجر به صعود مدال آوران کشورمان (رهبری و پاکدامن) در رنکینگ جهانی هم شد چراکه رقابت های جام جهانی ستلایت گرجستان از جمله رویدادهای دارای رده بندی جهانی بود.
از دیگر رویدادهای تاثیرگذار در رنکینگ جهانی شمشیربازان، مسابقات جام جهانی ایتالیا و لهستان است که اواخر بهمن ماه و اسفند ماه برگزار می شود و تیم ملی ایران نیز در آنها حضور خواهد داشت. به خصوص اینکه این دو رویداد در بخش تیمی برگزار می شود و عملکرد موفق در آنها می تواند به حفظ و بهبود جایگاه ششمی تیم ایران در رنکینگ جهانی کمک کند. فضل الله باقرزاده، رئیس فدراسیون شمشیربازی تاکید دارد که همه این اعزام ها به خاطر المپیک توکیو است و اینکه بتوانیم برای این بازی ها از طریق بخش تیمی صاحب سهمیه شویم.

آغاز کسب امتیاز المپیک از سال آینده

وی در گفت وگو با مهر در این زمینه توضیح بیشتری داد و گفت: از سال آینده میلادی رقابت های کسب سهمیه المپیک آغاز می شود. در واقع از سال آینده امتیاز به دست آمده از مسابقاتی که دارای رنکینگ جهانی هستند، روی جایگاه جهانی شمشیربازان برای کسب سهمیه المپیک تاثیر مستقیم خواهد داشت؛ اما ما از همین امسال در هر رویداد معتبر و بزرگی شرکت خواهیم کرد تا بازیکنان مان از هر نظر شرایط خیلی بهتری کسب کنند و بتوانیم حضوری پررنگ تر همراه با کسب مدال در المپیک داشته باشیم.

می خواهیم با سهمیه تیمی در المپیک توکیو شرکت کنیم

رئیس فدراسیون شمشیربازی با یادآوری اینکه برخلاف المپیک ریو، رقابت های شمشیربازی اسلحه سابر المپیک توکیو در بخش تیمی هم برگزار می شود، خاطرنشان کرد: بر این اساس سهمیه این دوره بازی ها در دو بخش انفرادی و تیمی توزیع می شود. ما می توانیم همچون المپیک ریو با صاحب سهمیه انفرادی در بازی ها شرکت کنیم؛ اما برای مان خیلی اهمیت دارد که بتوانیم از طریق سهمیه تیمی به المپیک توکیو راه پیدا کنیم و تمام برنامه ریزی های مان هم بر همین اساس است چراکه در صورت کسب سهمیه تیمی المپیک، با تیمی چهار نفره در بازی ها شرکت می کنیم که از این ترکیب، سه نفر می توانند در دیدارهای انفرادی هم حضور پیدا کنند.

چگونگی دستیابی به سهمیه تیمی المپیکی توکیو

باقرزاده در مورد چگونگی کسب سهمیه تیمی برای بازی های المپیک توکیو توضیح داد و خاطرنشان کرد: چهار تیم اول دنیا همراه با تیم های اول قاره ها به طور مستقیم صاحب سهمیه المپیک می شوند. حال اگر تیمی که اول قاره خود است از طریق رنکینگ جهانی به عنوان یکی از چهار تیم اول صاحب سهمیه شد، سهمیه قاره ای آن تیم به تیم دوم همان قاره تعلق می گیرد.

بررسی وضعیت ایران؛ می توانیم از رنکینگ جهانی سهمیه بگیریم؟

وی با یادآوری اینکه در حال حاضر تیم شمشیربازی اسلحه سابر ایران در رده ششم رنکینگ جهانی قرار دارد، یادآور شد: فعلا کره جنوبی به لحاظ رنکینگ، بهترین تیم آسیایی است که در صدر رنکینگ جهانی هم قرار دارد. ایران هم در میان تیم های آسیایی دوم است. اگر همین شرایط تا زمان نهایی شدن سهمیه های المپیک حفظ شود، کره جنوبی از طریق رنکینگ جهانی سهمیه خود را می گیرد و آن وقت سهمیه بهترین تیم آسیا به ایران می رسد. این موضوع خیلی دور از دسترس ما نیست اگرچه می توانیم از طریق رنکینگ جهانی و به عنوان یکی از چهار تیم برتر این رنکینگ سهمیه بگیریم.

فاصله زیادی با آسیایی ها داریم

رئیس فدراسیون شمشیربازی در این رابطه ادامه داد: در میان تیم های آسیایی و بر اساس رنکینگ جهانی، تیم هایی مانند چین، ژاپن، هنگ کنگ و قزاقستان بعد از ایران قرار دارند و فاصله زیادی هم با ما دارند. خیلی سخت است که این تیم ها بتوانند خود را به ما برسانند و تهدیدی برای شمشیربازی ایران باشند. در کل اینکه اگر تا سال آینده همین شرایط فعلی تیم ها در رنکینگ جهانی حفظ شود، ایران سهمیه تیمی برای المپیک می گیرد. در کل تلاش مان این است شرایط فعلی را حفظ کنیم و بهبود بخشیم. حتی به اینکه از طریق رنکینگ جهانی و به عنوان یکی از چهار تیم برتر جهان سهمیه بگیریم هم فکر می کنیم، به خصوص اینکه تا دو ماه پیش جزو چهار تیم برتر جهان بودیم.

پنجمین رشته مدال آور المپیک خواهیم شد

نایب رئیس کمیته ملی المپیک علاوه بر کسب سهمیه تیمی از طریق رنکینگ جهانی روی مدال شمشیربازی در المپیک هم حساب می کنیم، تصریح کرد: شمشیربازی بعد از کشتی، وزنه برداری، تکواندو و دوومیدانی پنجمین رشته مدال آور ایران در المپیک خواهد شد. عملکردی که شمشیربازان ما در المپیک ریو داشتند نشان داد که توانایی و استحقاق مدال در میان آنها وجود دارد.

تمام برنامه های فخری را مو به مو اجرا می کنیم تا متزلزل نشویم

باقرزاده با بیان اینکه تا زمان آغاز رقابت های کسب امتیاز المپیک و نهایی شدن سهمیه، شمشیربازان اسلحه سابر ایران در تمام رویدادهای تاثیرگذار حضور خواهند داشت، گفت: پیمان فخری به عنوان سرمربی تیم ملی شمشیربازی اسلحه سابر از برنامه تمام رویدادهای پیش رو مطلع بوده و آنها را در برنامه تیم ملی قرار داده است. همه این برنامه ها در نشست های کمیته ملی المپیک و وزارت ورزش مطرح می کنیم و با حمایت این دو نهاد در آنها شرکت می کنیم چون حتی اگر در یک رویداد هم غیبت داشته باشیم باعث متزلزل شدن شمشیربازان می شود. به هر حال شمشیربازان همه کشورها مصمم به کسب سهمیه هستند و در حال آماده سازی.

در جاکارتا رنگ طلا را می بینیم

وی همچنین با اشاره به درپیش بودن بازی های آسیایی ۲۰۱۸ و اینکه نتایج این رقابت ها هم برای شمشیربازی و در کل کاروان ایران اهمیت زیادی دارد، گفت: رقیب اصلی ما در بازی های آسیایی کره جنوبی است. ما در بازی های آسیایی ۲۰۱۴ اینچئون با کره ای ها فینالیست شدیم؛ اما مقابل آنها شکست خوردیم و به نایب قهرمانی بسنده کردیم. البته الان اوضاع خیلی متفاوت شده است. از آن فینال تا به امروز، شمشیربازان اسلحه سابر ایران و کره جنوبی سه بار با هم دیدار داشته اند که در دو دیدار کره ای ها با نتایج ۴۵ بر ۴۴ و ۴۵ بر ۴۳ پیروز شده اند و در یک دیدار هم ما با نتیجه ۴۵ بر ۳۸ به برتری دست یافتیم. فاصله ایران و کره جنوبی خیلی زیاد نیست. می توانیم در اندونزی رنگ طلا را ببینیم.

تغییرات در بدنه وزارت ورزش و جوانان

شعبانی بهار به تیر و کمان می رود

با برنامه وزارت ورزش و جوانان به زودی شاهد تغییراتی گسترده در بدنه وزارت ورزش خواهیم بود. به گزارش فارس، دوره چهار ساله محمدعلی شجاعی رئیس فدراسیون تیراندازی با کمان خرداد ماه سال جاری به پایان رسید؛ اما همچنان خبری از برگزاری انتخابات این فدراسیون نیست. محمدعلی شجاعی بعد از فعالیت غیرقانونی سه ساله در کمیته ملی المپیک به عنوان خزانه داری سرانجام از این پست کنار رفت تا همچنان بتواند بر مسند قدرت در فدراسیون بنشیند. با وجود اینکه دوره چهار ساله وی نیز به پایان رسید؛ اما باز هم وزارت ورزش تکلیف این فدراسیون را مشخص نکرد. شجاعی ۱۸ آذرماه با حکمی از سوی مهرعلیزاده استاندار اصفهان، معاون هماهنگی امور اقتصادی و توسعه منابع این استان شد؛ اما باز هم تغییری در وضعیت فدراسیون به وجود نیامد و وزارت ورزش هیچ خبری در خصوص برگزاری انتخابات منتشر نکرد و شجاعی نیز فعلا از سمت خود استعفا نکرده است. بهانه وزارت ورزش و جوانان برای روشن نکردن تکلیف فدراسیون تیر و کمان، عدم تایید اساسنامه این فدراسیون بوده؛ اما به نظر می رسد سرانجام صدارت غیرقانونی شجاعی بعد از قریب به پنج سال در این فدراسیون به پایان خواهد رسید. غلامرضا شعبانی بهار معاونت ورزش همگانی گزینه ای است که وزارت ورزش و جوانان برای سرپرستی فدراسیون تیر و کمان در نظر گرفته، اتفاقی که با یک تیر دو نشان خواهد بود.

کیانوش رستمی نمی تواند با روال قبلی ادامه دهد

خط و نشان سرمربی جدید تیم ملی وزنه برداری

سرمربی جدید تیم ملی وزنه برداری اعلام کرد روال قبلی درباره کیانوش رستمی تغییر خواهد کرد. به گزارش «ورزش سه»، بحث تمرینات شخصی کیانوش رستمی در یکی، دو سال اخیر حاشیه های زیادی را برای فدراسیون وزنه برداری به وجود آورده است. محمدحسین برخواه که چند هفته قبل توسط فدراسیون وزنه برداری به عنوان سرمربی جدید تیم ملی بزرگسالان انتخاب شده، برخلاف مربیان قبلی می گوید حاضر نیست زیر بار خواسته های کیانوش رستمی برای تمرینات شخصی برود. سرمربی جدید تیم ملی وزنه برداری در این باره به «ورزش سه» می گوید: «مطمئن باشید روالی که در گذشته وجود داشته، ادامه پیدا نخواهد کرد. هنوز صحبتی در این باره انجام نداده ایم؛ اما باید ببینیم که قبل از شروع اردوها به چه جمع بندی درباره کیانوش رستمی می رسیم. فعلا فقط در همین حد می توانم بگویم که وضع قبلی کیانوش رستمی باید تغییر کند. به هر حال رعایت نظم و انضباط اردویی سرلوحه کار ما قرار دارد. ما باید بتوانیم الگوی مناسبی را به جوان ها نشان دهیم و به همین دلیل، حساسیت زیادی روی این مسئله دارم. شاید با برگزاری یک جلسه بتوانیم این مسئله را حل و فصل کنیم.»
این صحبت ها در شرایطی از سوی محمدحسین برخواه مطرح شده که کیانوش رستمی حتی بعد از مسابقات جهانی ۲۰۱۷ تاکید کرده، می خواهد به روند قبلی خود ادامه دهد.

ورزش + روز

چهارمین پیروزی باکس پس از اخراج کید

تیم میلواکی باکس برای چهارمین بازی متوالی پس از اخراج سرمربی خود مقابل حریفان به پیروزی رسید.
به گزارش تسنیم، در دیدارهای لیگ بسکتبال حرفه ای آمریکا، تیم بوستون سلتیکس با ۲۷ امتیاز کایری اروینگ مقابل میزبان خود دنور ناگتس با اختلاف یک امتیاز به پیروی رسید.
در بازی دیگری که در سالن «هریس بردلی سنتر» شهر میلواکی برگزار شد، تیم میزبان در چهارمین بازی متوالی پس از اخراج جیسون کید، سرمربی پیشین این تیم به پیروزی رسید.
جیانیس آنتتوکنمپو، ستاره یونانی باکس ۳۱ امتیاز و ۱۸ ریباند برای تیمش کسب کرد.
نتایج دیدارهای صبح امروز لیگ NBA به شرح زیر است:
- شارلوت ۹۶ - ایندیانا ۱۰۵
- مینه سوتا ۱۰۰ - آتلانتا ۱۰۵
- فیلادلفیا ۹۵ - میلواکی ۱۰۷
- فینیکس ۱۰۹ - ممفیس ۱۲۰
- میامی ۹۵ - دالاس ۸۸
- بوستون ۱۱۱ - دنور ۱۱۰

بوستون سلتیکس و تیم های تورونتو رپتورز صدرنشین و آتلانتا هاوکس و اورلاندو مجیک قعرنشینان کنفرانس شرق و تیم های گلدن استیت وریرز و هیوستون راکتس در صدر و دالاس موریکس و ساکرامنتو کینگز در انتهای جدول کنفرانس غرب هستند.

اسکیت بازان روسیه از IOC شکایت می کنند

اسکیت بازان روسی که اجازه حضور مستقل در المپیک زمستانی ۲۰۱۸ را پیدا نکردند و تاکنون دوپینگ نداشته اند علیه IOC به دادگاه سوئیس شکایت می کنند.
به گزارش Inside the games، رئیس فدراسیون اسکیت نمایشی روسیه اعلام کرد که کسنیا استولوبوا و ایوان بوکین دو اسکیت باز روس که نتوانستند مجوز حضور در المپیک زمستانی ۲۰۱۸ را کسب کنند علیه IOC به دادگاه سوئیس شکایت می کنند.
IOC به ۱۶۹ ورزشکار روس مجوز حضور در المپیک زمستانی ۲۰۱۸ را داد؛ اما مسئولان روس معتقد هستند که ورزشکاران برتر روسیه نتوانسته اند مجوز کسب کند و بیشتر آنها نیز اسکیت باز هستند.
سه اسکیت باز سرعت روسیه نیز در شکایت علیه IOC شرکت خواهند کرد. اسکیت بازان از دادگاه سوئیس درخواست دارند که محرومیت آنها برداشته شود و بتوانند در المپیک زمستانی حضور پیدا کنند.

برگزاری مسابقات والیبال لیگ دسته دو به میزبانی اصفهان

مسابقات والیبال لیگ دسته دو باشگاه های کشور به میزبانی هیئت والیبال استان اصفهان از ۱۰ تا ۱۴ بهمن ماه از ساعت ۱۶ تا ۲۰ در سالن ورزشی ۱۷ شهریور برگزار می شود. گفتنی است در این مسابقات تیم های آکادمی والیبال اصفهان، آربابابانه کردستان، زاگرس پوش بروجرد، نفت و گاز گچساران و شهدای ورزش کرمانشاه با هم به رقابت خواهند پرداخت.

برگزاری اردوی تیم ملی جودوی بانوان زیر نظر نلیا

اردوی آماده سازی تیم ملی بانوان جودو با سرمربیگری نلیا از روز ۱۳ بهمن ماه آغاز می شود.
به گزارش فدراسیون جودو، جوجیتسو و کوراش، دور جدید اردوی آماده سازی بانوان ملی پوش جودو با دعوت از ۱۹ جودوکار، زیر نظر نلیا سرمربی ازبکستانی کشورمان از روز جمعه ۱۳ بهمن ماه در سالن شهید افراسیابی آغاز می شود و تا ۱۸ بهمن ماه ادامه خواهد داشت.
بر اساس این گزارش دعوت شدگان به این مرحله از اردوها می بایست ساعت ۱۴ روز ۱۳ بهمن ماه با داشتن معرفی نامه از هیئت جودوی استان، کارت ملی، شناسنامه، پاسپورت، گواهی سلامت، (برای افراد جدید) و رضایت نامه (برای بازیکنان زیر ۱۸ سال) در اردو حاضر شوند.

تیم ملی روئینگ بانوان به آب می زند

چهاردهمین مرحله اردوی آمادگی تیم ملی روئینگ بانوان رده سنی بزرگسالان از جمعه ۱۳ بهمن ماه در دریاچه آزادی آغاز می شود.
به گزارش فدراسیون قایقرانی، دور جدید تمرینات تیم ملی روئینگ بانوان با هدف حضور در بازی های آسیایی جاکارتا از جمعه ۱۳ بهمن ماه در دریاچه آزادی آغاز می شود. این مرحله از اردو تا سوم اسفند ماه ادامه پیدا خواهد کرد.
کادر مربیان: افشین فرزام، بهناز مرادخانی
دستیار مربی و سرپرست: آنا بلوریان
پاروزنان: مهسا جاورو پریسا احمدی از زنجان، نازنین رحمانی از کرمانشاه، نازنین ملایی از گیلان، مریم امیدی پارسا از همدان

کوتاه از + فوتبال

سپاهان اصفهان را جدی بگیرید

برانکو ایوانکوویچ پیش از تمرین صبح سه شنبه پرسپولیس به بازیکنان تیمش هشدار داد بازی با سپاهان اصفهان را جدی بگیرند. سرمربی سرخپوشان پایتخت معتقد است تغییر کادر فنی در سپاهان می تواند انگیزه های این تیم را بیش از پیش کند و همین موضوع به ضرر پرسپولیس شود. ناشناخته بودن سیستم سپاهان برای دیدار با سرخپوشان پایتخت نگرانی های کادرفنی پرسپولیس را بیشتر از قبل کرده است. البته برانکو ایوانکوویچ همچون همیشه بازی های گذشته این تیم در رقابت های لیگ برتر را با دقت بررسی کرد تا روش پیروزی مقابل سپاهان را در تمرینات تیمش اتخاذ کند.

آنالیز + فوتبال

ساسان انصاری چگونه پنالتی می زند؟

ساسان در این فصل هم مانند لیگ شانزدهم بهترین پنالتی زن لیگ لقب گرفته؛ ولی او چطور و به کدام مقصد پنالتی هایش را می زند؟ انصاری با گل زدن به ذوب آهن، بهترین پنالتی زن لیگ لقب گرفت. تا قبل از آن مسابقه جاسم کرار، محمد ایرانپوریان، محمد قاضی و حسین ابراهیمی در کنار ساسان در صدر جدول حضور داشتند. ولی انصاری در تقابل با بهترین پنالتی گیر لیگ هم کم نیاورد و به رشید مظاهری گل زد. رشید هر چهار پنالتی قبلی اش را در لیگ برتر مهار کرده بود و ساسان اولین بازیکنی بود که در لیگ هفدهم از روی نقطه پنالتی به او گل زد. گلی که دهمین موفقیت متوالی ساسان از روی نقطه پنالتی بود. هیچ دروازه بانی در ده پنالتی اخیر ساسان، موفق به مهار ضربه او نشد. ساسان انصاری در پایان فصل قبل هم با گل کردن شش ضربه پنالتی، بهترین پنالتی زن لیگ لقب گرفته بود. راز موفقیت ساسان چه چیزی است که آنقدر در پنالتی ها موفق بوده؟ ساسان انصاری به قدرت و دقت شوتش تکیه می کند. انصاری هیچ وقت سعی در فریب دروازه بان حریف ندارد. او قسمتی از دروازه را نشان کرده و همیشه شوتش را با قدرت به همان حوالی می زند. از دوازده پنالتی اخیر ساسان انصاری، ده تا به سمت چپ خودش زده شد. حتی فصل قبل که در ۹۰ دقیقه بازی با تراکتور دو بار پشت ضربه پنالتی قرار گرفت هم تصمیم به عوض کردن مقصد پنالتی اش نگرفت و هر دو ضربه را همانجا زد. ساسان قبل از رسیدن به توپ، مقصد ضربه اش را نگاه دوباره می اندازد. سپس با قدرت توپ را به همان نقطه می فرستد. در این مدت ساسان فقط دو مرتبه جایی جز سمت راست دروازه بان را نشانه گرفت.

آنالیزور: حسام محسنیان

دانستنی های + فوتبال

اولین پنالتی تاریخ چه زمانی بود؟

فوتبال بدون پنالتی و قوانینی که در حال حاضر وجود دارد، شکل گرفت. با گذشت زمان نیاز به پنالتی احساس شد. این نظر رایج که نخستین قانون فوتبال قابل ویرایش نبود کاملا اشتباه بود.

قوانین این رشته عوض شد و بهترین تغییرات در سال های ۱۸۶۳ تا ۱۹۲۵ اتفاق افتاد. پیشنهادهای استنلی راس (رئیس وقت فیفا) تقریبا ماندگار شد و پس از آن به دروازه بان اجازه داده نشد پاس مستقیم هم تیمی اش را با دست دریافت کند. استفاده از ضربه پنالتی برای نخستین بار در یک صحنه از بازی تیم های نات کانتی و استوک در جام حذفی انگلیس احساس شد. در حالی که بازی یک بر صفر به نفع نات پیش می رفت یکی از مدافعان این تیم زمانی که توپ در حال عبور از خط دروازه بود، با دست مانع از آن شد.

این اتفاق باعث شد داور ضربه آزاد مستقیم را درست روی خط دروازه اعلام کند و دروازه بان دقیقا پشت توپ قرار گرفت. این قضیه منطقی بود و مشکلی برای ضربه نزدن وجود نداشت. نات بازی را با پیروزی به پایان رساند و به نیمه نهایی صعود کرد.

با این حال چنین صحنه ای برای اغلب فوتبال دوستان ناخوشایند بود و به همین خاطر مدت ها بر سرروی دادن اتفاقات مشابه در جریان بازی بحث شد و به دنبال یک راه حل مناسب بودند.

در نهایت با وجود معدود افراد موافق، ایده ضربات پنالتی مطرح شد. قرار شد ضربه از فاصله ۱۱ متری از روی نقطه مشخصی زده شود.

دروازه بان نیز حق داشت تا محوطه شش قدم جلو بیاید. سپس قانون جدیدی در این رابطه نوشته شد و دروازه بان اجازه پیدا نکرد بیشتر از خط دروازه پیش برود. این در حالی بود که او می توانست در عرض دروازه حرکت کند.

از سال ۱۹۳۰ تا ۱۹۹۲ دروازه بان تا به حرکت در آمدن توپ باید بدون حرکت می ماند. سپس اجازه داده شد دروازه بان روی خط حرکت کند، مانند قانون فعلی که دروازه بان می تواند حرکت کند؛ اما اجازه پیش روی ندارد. ضربه پنالتی برای تمام برخوردهای شدید در محوطه جریمه به کار گرفته شد. این قضیه باعث اهمیت پیدا کردن این منطقه شد. بازیکنی که پشت ضربه می ایستاد نباید دروازه بان را فریب می داد و به صورت نمایشی اقدام به ضربه می کرد.

نخستین پنالتی تاریخ به نام جان هیث بازیکن ولورهمپتون در ۱۴ سپتامبر ۱۸۹۱ ثبت شد.

او برابر اکرینگتون این ضربه را زد. کم کم این قضیه عادی شد؛ اما در ابتدا سنتی ها آن را یک رسوایی دانستند.

منبع: ایسنا

استقلال و یازدهمین صعود به فینال

شفر استقلال را به جام نزدیک کرد

استقلال تهران با شکست صنعت نفت آبادان برای یازدهمین بار به فینال جام حذفی صعود کرد. به گزارش «ورزش سه»، استقلال تهران با گل های پژمان منتظری و داریوش شجاعیان موفق شد صنعت نفت آبادان را شکست داده و برای یازدهمین بار فینالیست جام حذفی شود. شاگردان شفر که پیش از این ایرانجوان بوشهر، نساجی مازندران و گل گهر سیرجان را شکست داده بودند حالا باید منتظر بمانند تا در ۱۸ اسفند از بین دو تیم استقلال خوزستان و خونه به خونه یکی حریف آنها شود. استقلالی ها در ۱۰ باری که فینالیست جام حذفی شدند، ۶ بار قهرمان و ۴ بار نایب قهرمان شده اند. آبی پوشان با برد همای تهران، برق شیراز، بهمن کرج، فجرسپاسی شیراز، پگاه گیلان، شاهین بوشهر جام قهرمانی را بالای سر برده اند و با شکست مقابل ملوان، پرسپولیس، سپاهان و ذوب آهن نیز نایب قهرمان جام حذفی شده اند. فینال جام حذفی ۱۲ یا ۱۳ خردادماه در خرمشهر برگزار خواهد شد و استقلالی ها از حالا منتظر حریف خود هستند تا امسال را با جام به پایان برسانند. به نظر می رسد شاگردان شفر برای کسب عنوان قهرمانی مشکل خاصی نداشته باشند.

حضور سرمربی جدید سپاهان در تمرینات

ابراهیم زاده با وایت بورد آمد

منصور ابراهیم زاده، سرمربی جدید طلایی پوشان خیلی زود شروع به تفهیم مسائل فنی به بازیکنان تیمش کرد. ابراهیم زاده که با استقبال هواداران سپاهان در فرودگاه مواجه شده بود، در اولین جلسه تمرینی تیم که پس از معارفه او با بازیکنان انجام شد، با استقبال مدیران باشگاه و حضور آنها با دسته گل در تمرین روبه رو شد تا با روحیه خوبی تیمش را آماده مصاف برابر پرسپولیس در هفته بیست و دوم لیگ برتر کند. سرمربی جدید طلایی پوشان اگرچه در تمرین انجام کارهای تاکتیکی را به کریم قنبری سپرده بود و نظاره گر بازیکنان شده بود، در بخشی از تمرینات به میانه زمین آمد و با آوردن وایت بورد شروع به توضیح برنامه های مورد نظر خود به بازیکنان کرد. ابراهیم زاده پیش تر نیز علاقه زیاد خود را به استفاده از وایت بورد برای نشان دادن کارهای تاکتیکی نشان داده بود و در اولین تمرین با طلایی پوشان هم از این موضوع غافل نشد تا خیلی زود بازیکنان را با برنامه های مورد نظر خود آشنا کند.

گفتنی است پس از اخراج زلاتکو کرانچار و ناکامی کریم قنبری در تنها فرصتی که در اختیار داشت، مدیران باشگاه سپاهان پس از بررسی هایی که انجام دادند، در نهایت روی منصور ابراهیم زاده به جمع بندی رسیدند.

گزارشی از میراث برباد رفته سپاهان دهه ۸۰

DNA مدیران موفق را کپی کنید

فریور موسوی

داشته هایمان را برباد دادیم! تیم فوتبال باشگاه فرهنگی ورزشی فولاد مبارکه سپاهان که نام فولاد مبارکه را با خود همراه دارد، این روزها حال و هوای خوب و خوشی ندارد و هواداران و دوستداران این تیم و باشگاه قدیمی اصفهان نگران وضعیت نابسامان آن هستند. سپاهان که یکی از قدیمی ترین و ریشه دارترین تیم های فوتبال حال حاضر در لیگ برتر باشگاه های ایران است، در یک نوع سرازیری نامعلوم و منفی سیر می کند و معلوم نیست عاقبت آن چه خواهد شد! حضور تیپ های مختلف مدیران در رأس این باشگاه در هشت سال اخیر یکی از بلاهای این تیم موفق بوده است.

عدم نتیجه گیری این تیم قدیمی وصد البته قدرتمند باعث شده تا هواداران این باشگاه، اعتراضات خود را از روی سکوی های ورزشگاه به محل باشگاه و رسانه ها و مسئولان بکشانند، مردم فوتبال دوست اصفهان که به هوای این تیم و دیگر همشهری شان یعنی ذوب آهن، روز را به شب و شب را به صبح می رسانند از وضعیت کنونی طلایی پوشان گلایه مند و شاکی اند و از مسئولان ارشد شهر و استان شان طلب یاری و کمک کرده اند. بعد از آنکه محمد رضا ساکت، مدیر لایق طلایی پوشان، توسط برخی از همین هواداران که به واسطه قهرمانی های تیم فوتبال سپاهان در لیگ برتر انجام گردید، بازخواست شد! رفتن را به ماندن در باشگاهی که پس از ده سال تلاش های شبانه روزی به یک باشگاه حرفه ای تبدیل اش کرده بود، ترجیح داد و این در حالی است که اینک بایستی با شمع روشن و چراغ موشی در به در به دنبال همین مدیر خبره اصفهانی گشت! وقتی که ساکت را آنگونه عذاب دادند و به نوعی دست رد بر سینه این مدیر زدند، کسی در فکر این روزهای سپاهان نبود. محمد رضا ساکت ده سال از یک دفتر که نام باشگاه بر روی آن بود، باشگاهی بزرگ، مردمی، حرفه ای و با تمامی تجهیزات و امکانات روز فراهم کرد، باشگاهی دارای ساختار و تشکیلاتی مدرن و...! اما اکنون از آن باشگاه حرفه ای فقط رنگ زردش باقی مانده است. نام سپاهان و شیران زرد در آسیا لرزه بر تن تیم های فوتبال سرتاسر قاره کهن می انداخت و همه از نام این تیم هراس به دل خود راه می دادند. محمد رضا ساکت، مدیری قانونمند و نه قانون گریز که کارنامه مدیریت ارشد وی در سطح اول باشگاه نشان از درایت و سخت کوشی اش در طی دوران ده ساله مدیرعاملی اش می داد؛ اما پس از ساکت، این باشگاه حتی برای یک روز، روی خوش به خود ندید. علی رضا رحیمی، دکتر مهرزاد خلیلیان، محسن طاهری و... هیچکدام نتوانستند راهی را که محمد رضا ساکت برای این باشگاه طراحی کرده بود، ادامه دهند. اکنون باشگاه طلایی پوشان دیار زاینده رود در انتظار شق القمر و یک اتفاق رویایی برای تیم شان هستند. تیمی که اینک و در ادامه راه برای قهرمانی و بالاماندن در جدول رده بندی لیگ برتر نه تنها نمی جنگد؛ بلکه بایستی برای عدم حذف از رقابت های لیگ برتر و سقوط به لیگ دسته اول، «فقط» بجنگد!!! مسبب و یا مسببان این سرنوشت تلخ سپاهان اکنون به اهداف خود رسیدند و از یک باشگاه کاملا «حرفه ای»، باشگاهی محلی و شهری را تحویل مقامات و مسئولان استان اصفهان داده اند! اما در این میان هنوز به درستی برکسی معلوم نیست که نقش مدیر کل ورزش و جوانان استان اصفهان که خود از اعضای هیئت مدیره این باشگاه است، در این وضعیت که وضعیت قرمز است، چه می باشد؟

آقایان سپاهان در منطقه قرمز و زوم قرار دارد و بایستی تا دیر نشده برای فرار این تیم از تیم های پایین جدول فکری کرد تا خدای ناکرده در پایان رقابت های لیگ برتر، کاسه ندانم و نمی دانستم در بغل نگیریم! اگر ناراحت نمی شوید و تا دیر نشده از روی DNA ساکت نمونه گیری کنیم و روی صندلی مدیرعاملی این باشگاه، تزریق کنیم. البته چند روز قبل خبرگزاری ایمنا در مصاحبه ای مفصل با مدیرعامل کارخانه گفته بود که نه به ساکت فکر می کنم نه به رحیمی. او گفته بود: این گزینه ها، گزینه های من نیستند و در این مورد با رسانه ها مصاحبه ای نداشته ام. هرزمان تصمیم گرفتم چه کسی را برای مدیرعاملی باشگاه سپاهان انتخاب کنم، وی را معرفی می کنم و خبر آن هم منتشر می شود. من بر اساس گمانه زنی های دیگران تصمیم نمی گیرم. باید به آقای سبحانی بگوییم این روزها مدیرعاملی که بتواند سپاهان را به اوج روزهای دهه ۸۰ برساند خیلی کم است. پس کمی به مدیران موفق قبلی فکر کنید.

02

تاج و لیسانسه ها

می گویند: ساعاتی قبل از اعلام حکم کنفدراسیون فوتبال آسیا، مهدی تاج در دفتر خود از عوامل ساخت سریال لیسانسه ها تقدیر کرد! این در حالی بود که قاعدتا مدیران فدراسیون در چنین شرایطی باید کار دیگری می کردند.

پورقاز هم نیست

عزت الله پورقاز که در دیدار رفت با پرسپولیس در برخورد با علی علیپور دچار مصدومیت شدیدی شده بود و راهی بیمارستان شد، در دیدار این هفته دو تیم نیز به دلیل محرومیت قادر به حضور در ترکیب نیست.

لئون در سپاهان

لئون استپانیان، هافبک سابق سپاهان به عنوان دستیار منصور ابراهیم زاده در تیم پیکان شد. این مربی اهل ارمنستان رابطه خوبی با منصور ابراهیم زاده دارد و به سرعت کار خود را در باشگاه سپاهان آغاز خواهد کرد.

تمجید آذری از انتخاب ابراهیم زاده

سعید آذری در مورد انتخاب منصور ابراهیم زاده به عنوان سرمربی تیم سپاهان، گفت: ابراهیم زاده هم یک مربی بومی است و هم جزو بادانش ترین مربیان ماست و مدیریتش به همه اثبات شده است. او از نظر علم و دانش فوتبال هم جزو برترین هاست و فکر می کنم سپاهان بهترین انتخاب را انجام داد.

آذری در پاسخ به این سوال که به نظر شما بهتر نبود ابتدا مدیرعامل باشگاه سپاهان انتخاب شود و او سرمربی تیم را انتخاب کند، تاکید کرد: مسائل مدیریتی سپاهان به من ارتباطی ندارد.

۵۰ گل و پاس گل برای جهانبخش

علیرضا جهانبخش با گلزنی و گل سازی در بازی برابر ویلم تیلبورگ به رکورد ۵۰ گل و پاس گل در لیگ هلند رسید. علیرضا جهانبخش تاکنون ۹۸ بار در لیگ هلند برای تیم های نایمخن و آلکمار انجام داده است که حاصل آن ۲۶ گل و ۲۴ پاس گل بوده است. این آمار بدین معناست که جهانبخش از زمان حضور در لیگ هلند روی ۵۰ گل تیمش تاثیر داشته است. علیرضا جهانبخش در این فصل عملکرد بسیار خوبی در آلکمار داشته است و گفته می شود تیم های لاتزیو و ناپولی به جذب این ستاره ایرانی علاقه مند شدند.

رکورد ژنرال در لیگ قهرمانان

دیروز ذوب آهن اصفهان برای رسیدن به مرحله گروهی لیگ قهرمانان آسیا، در فولادشهر به مصاف تیم ایزاول هند رفت و امیر قلعه نویی بعد از حضور در این مسابقات با تیم های استقلال، سپاهان و تراکتورسازی، حضور با ذوب آهن را هم در این مسابقات تجربه کرد. او تنها مربی ایرانی است که با چهار تیم مختلف در لیگ قهرمانان آسیا حاضر بوده است. قلعه نویی با استقلال تا مرحله نیمه نهایی، با سپاهان تا مرحله یک چهارم نهایی و با تراکتورسازی تا یک هشتم نهایی این مسابقات صعود کرده است.

بازی های + مهم

نام تیم	ساعت - زمان	نام تیم
پرسپولیس	۱۵:۵۰ - جمعه	سپاهان
میلان	۲۳:۱۵ - چهارشنبه	لاتزیو
تاتنهام	۲۳:۳۰ - چهارشنبه	منچستریونایتد

گلزنان + لیگ

نام گلزن	تعداد گل	نام تیم
علی علیپور	۱۴	پرسپولیس
مرتضی تبریزی	۱۰	ذوب آهن
محمد قاضی	۹	پدیده

نوستالژی + فوتبال

MARCO VAN BASTEN

Netherlands

مارکوفان باستن در طول دوران بازیگری خود یکی از بزرگ ترین بازیکنان دوران خود بود و توانست سه بار توپ طلای اروپا را از آن خود کند و همچنین در دومین دوره انتخاب بهترین بازیکن جهان نیز به عنوان برترین بازیکن سال جهان انتخاب شد.

21

یادداشت + روز

قائدی تین ایجر است بعد فوتبالیست

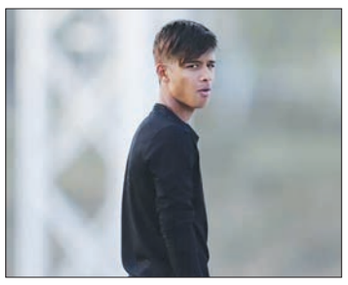

صبح را با این خبر آغاز کردیم. با چشمی گشوده شده روی موبایل و با خشمی ناگهانی از خواندن خبر روی اعصاب و ترسی از دیدن تصاویر ماشین له شده مهدی قائدی! خبر ترسناک بود. مهدی قائدی در بوشهر تصادف کرده! شدت تصادف زیاد بوده که ماشین اینگونه له شده. خبرهای تکمیلی از راه می رسند. خودرو به خاطر سرعت بالا به جدول کنار خیابان خورده و چپ کرده! قائدی آسیب جدی دیده و زیر تیغ جراحی است!

شبکه های اجتماعی را چک می کنی. بازیکنان استقلال با بهت، عکس های مشترک را به اشتراک گذاشته اند و از هواداران خود درخواست کرده اند برای سلامتی او دعا کنند. خبرنگارهای ورزشی شوکه اند. سایت های خبرهای تکمیلی را ارسال می کنند. قائدی زیر تیغ بوده و عملش با موفقیت همراه شده. کبدش جراحی شده. طحالش را در آورده اند. خطر رفع شده. نگران نباشید. موج اول تحلیل ها از راه می رسند. تقوی نظر می دهد که مرخصی دادن به قائدی از سوی شفر کار اشتباهی بوده. خبرهای تکمیلی از راه می رسند که این مرخصی به دلیل انجام کارهای خروجی قائدی برای حضور در لیگ قهرمانان آسیا بوده. موج دوم تحلیل ها از راه می رسد. بازیکن نوجوان استقلال آن ساعت شب در خیابان و در ماشین چه می کرده؟ هرچند حملات آغاز نشده؛ اما سبک زندگی قائدی دوباره زیر نگاه رسانه هاست. خیلی ها باشگاه را مقصر می دانند که چرا بازیکن را رها کرده. خیلی ها می توانند به خانواده اش بتازند. خیلی زود وقتی آب ها از آسیاب افتاد، نوبت قائدی است که زیر تیغ تیز نظر مردم قرار بگیرد.

با این همه بیاییم به چند نکته کوتاه توجه کنیم. مهدی قائدی یک تین ایجر یا نوجوان است. قبل از اینکه فوتبالیست باشد یک نوجوان به حساب می آید. نوجوان های دور و اطراف خودتان را نگاه کنید. کدامشان حرف گوش کن، منظم و دارای سبک زندگی استاندارد هستند؟ کدامشان از بیرون رفتن با ماشین شاسی بلند بدشان می آید؟ کدامشان شیفته اینستاگرام نیستند؟ کدامشان حرف بزرگ ترهایشان را پشت گوش نمی اندازند؟ کدامشان جیم نمی زنند؟ بزرگ تر بازی در نیاوریم. ادای پدرمادرها را هم. یاد سن نوزده سالگی خودمان بیفتیم و کارهایی که کردیم. اینکه چقدر در گوشمان گفتند و انجام ندادیم.

یادمان باشد مهدی قائدی هم بزرگ تر دارد. مطمئن باشید در باشگاه استقلال دستکم بیست برادر بزرگ تر دارد. مطمئن باشید تمام بازیکنان استقلال هر روز به اندازه کافی هوایش را دارند. این چیزها زندگی است. و یک نکته دیگر؛ در نوزده سالگی همه ستاره راک هستند. موهایشان، سبک زندگی شان، بی پروایی شان، حس خاص بودنشان و از همه مهم تر بی اعتنایی شان به زندگی.

تمام چیزی که دارم می گویم این است که سن و سال این نوجوان نوزده ساله را هم درک کنید. همین.

دور + دنیا

بزرگراه طبقاتی از مد افتاد

تصمیم شهرداری سئول - شهر معروف به بزرگراه‌های مدرن در دنیا- برای تغییر کاربری «خیابان‌های دو طبقه» و تبدیل فضاهای تردد خودرو به محیط‌های شهروندمحور، نگاه انتقادی کارشناسان شهرسازی به ساخت بزرگراه‌های طبقاتی در کشور را افزایش داد.

از مد افتاد

ساخت پل‌های طبقاتی اگرچه راه‌حل خوبی برای برطرف کردن ترافیک به نظر می‌رسد و ممکن است تا ۱۰ سال دیگر نیز بتوانند به نیاز خودروها و حمل ونقل پاسخ دهند. اما به مرور زمان این پل‌های طبقاتی دچار مشکلاتی خواهند شد و باید هزینه زیادی صرف بازسازی آنها شود. از طرفی این طرح‌ها باعث تشویق مردم برای خرید خودروهای بیشتری می‌شود که ترافیک و آلودگی هوا را در طولانی مدت بیشتر می‌کند و شهر به جایی خواهد رسید که انسان‌ها به صورت پیاده دیگر قادر به رفت‌وآمد در شهر نخواهند بود و زندگی سالم به اجبار از زندگی مردم حذف خواهد شد.

روی پنجره خانه‌ها شیشه‌هایی چند جداره برای جلوگیری از عبور صدای بزرگراه‌ها نصب خواهد شد. به عبارت دیگر مردم در خانه‌هایشان حبس می‌شوند تا ماشین‌ها زندگی کنند. اما آنچه امروزه در برنامه‌ریزی‌های شهری در دنیا به‌عنوان اولویت در نظر گرفته شده است، انسان‌ها هستند. در واقع ایجاد محیطی مطلوب و برای زندگی انسان‌ها، حرف اول برنامه‌ریزی و طراحی‌های شهری در دنیا را می‌زند. آنها در فاصله بین ۳۰ تا ۵۰ سال متوجه شدند که با بیشتر کردن ظرفیت بزرگراه‌ها، تعداد خودروها روز به روز افزایش پیدا می‌کند و باعث ایجاد ترافیک، آلودگی هوا و آلودگی صوتی بیشتر می‌شود.

> ساخت معابر طبقاتی شاید راه خوبی برای حل ترافیک به نظر برسد؛ اما باعث خرید خودروی بیشتر می شود

ادامه این فرآیند باعث ساختن شهرهایی می‌شود که بیش از انسان‌ها به خودروها تعلق دارند. همچنین وجود خطرات احتمالی مانند ریزش پل یا بلاهای طبیعی مانند زلزله نیز از دیگر خساراتی است که این شهرها با آنها روبه‌رو هستند. در این میان مسئولان کلان شهرهای دنیا شروع به ارائه راه‌حل‌هایی کردند تا از ادامه این ساخت‌وسازها جلوگیری کنند. درواقع تجربه‌هایی که با قیمت‌های گزافی به دست آمده‌اند، نشان می‌دهند که ساخت بزرگراه‌های بیشتر و پل‌های طبقاتی راه‌حلی نیست که یک شهر را از بحران ترافیک و آلودگی نجات دهند.

در این شهرها با تخریب پل‌های طبقاتی یا جایگزین کردن باغ روی آنها به جای خودرو، نه تنها دوباره روح زندگی برگشته است، بلکه جذابیت سکونت نیز در این مناطق افزایش پیدا کرده است و به مناطق محبوب مردم تبدیل شده‌اند. مردم به محیط‌های شهری می‌آیند با یکدیگر تعامل می‌کنند، با دوچرخه، پیاده یا قطارهای شهری رفت‌وآمد می‌کنند. از سال ۲۰۱۵ پروژه جدیدی در شهر سئول آغاز شده که براساس آن تمامی پل‌های طبقاتی روی اتوبان‌ها را تبدیل به باغ و مسیر پیاده می‌کنند. در سال ۲۰۰۶ مسئولان شهر سئول متوجه شدند که ساخت اتوبان‌های بیشتر پاسخ مناسبی برای از بین بردن ترافیک سنگین سئول نیست. همچنین هزینه نگهداری و تعمیرات اساسی آنها نه تنها متوقف نمی‌شود بلکه هر دوره برمیزان این هزینه‌ها افزوده می‌شود.

بعد از تحقیقات بسیار و بحث بر سر گسترش یا تخریب پل‌ها، مسئولان شهر سئول تصمیم گرفتند به جای ساخت اتوبان فضای مناسب پیاده‌روی و دوچرخه‌سواری را گسترش دهند. برهمین اساس دولت محلی تصمیم گرفت باغ‌های مرتفع بسازد. در این طرح تمامی پل‌های بزرگراهی به پیاده‌روهای سرسبز تبدیل می‌شوند که نه تنها به کاهش آلودگی هوا کمک می‌کنند، بلکه باعث افزایش سلامت و تحرک شهروندان نیز می‌شوند. نگاه مسئولان به این پروژه بلندمدت است و در نظر دارند با گسترش شبکه‌های پیاده و دوچرخه در تمامی سطح شهر و تقویت حمل و نقل عمومی ضرورت وجود خودرو شخصی را تا سال ۲۰۳۰ از بین ببرند.

های لاین

ایده اولیه تبدیل پل‌های طبقاتی به فضای سبز از پارک «های لاین» در نیویورک آغاز شد. «های لاین» یک پارک خطی به طول ۱٫۶ کیلومتر است که روی بخش مرتفعی از خط آهن قدیمی ساخته شده است. این خط آهن با فضای سبز بازسازی شده است و به‌عنوان یک راه سبز و پیاده‌رو در ارتفاع، مورد استفاده قرار می‌گیرد. بازسازی این خط آهن به‌عنوان یک پارک درون شهری موجب رونق بخشیدن به بازار املاک در همسایگی این راه شده است. بخش اول این پارک در سال ۲۰۰۹ و بخش دوم آن در سال ۲۰۱۱ افتتاح شد. /گروه شورا

مروری بر بیست و یکمین جلسه علنی شورای اسلامی شهر اصفهان

تصویب ۳۷۵ میلیارد تومان برای خط دوم مترو

در بیست و یکمین جلسه علنی شورای اسلامی شهر اصفهان، ۳۷۵ میلیارد تومان برای خط دوم مترو مصوب شد. گفتنی است قرارداد تامین اعتبار این خط قطار شهری با شهرآتیه، زیرمجموعه بانک شهر هنوز عملیاتی نشده و فاینانس آن نیز به نتیجه نرسیده است.

در این جلسه که یکشنبه هفته جاری، تشکیل شد، کلیات و جزییات لایحه پیشنهاد افزایش ارزش افزوده در کاربری‌های غیرتجاری که مورد استفاده تجاری قرار می‌گیرند، بررسی و مصوب شد. در این مصوبه ضریب دفتر کار ۱٫۸ و ضریب R، ۱٫۲ در نظر گرفته شد. در جلسه یاد شده، لایحه تعویض املاک تهاتر شده با بانک شهر بابت بدهی ۲۷۸ میلیارد و ۹۶۰ میلیون ریالی شهرداری اصفهان با این بانک، مصوب شد. لایحه آزادسازی هنرستان شهید آیت‌اله اشرفی اصفهانی واقع در ادامه خیابان حسین آباد، نیز در بیست و یکمین جلسه علنی شورای اسلامی شهر اصفهان به تصویب رسید. در این جلسه، طرح ارائه پیوست خدمات بهداشت و سلامت برای همه پروژه‌های شهر اصفهان در راستای جلوگیری از مخاطرات زیست محیطی با امضای ۹ نفر از اعضای شورا، اعلام وصول شد.

در جلسه یاد شده، لایحه متمم بودجه ۹۶ شهرداری اصفهان، ضمن اعلام نظر و جمع بندی کمیسیون تلفیق، مصوب شد. در این جلسه نظر کمیسیون تلفیق قرائت شد. طبق بررسی‌های این کمیسیون، با توجه به اینکه متمم بودجه یک دوره زمانی نزدیک به یک دهه را در برخی از ردیف‌های خود دارد، به غیر از موارد استثنا مثل پرداخت اقساط تسهیلات بانکی، اوراق مشارکت و آرای قطعی برخی محاکم قضایی، سایر مواردی که در متمم بودجه قرار دارد باید تا پایان سال مالی ۹۶ تعیین تکلیف شده و در نهایت قطعیت پرداخت آنها مشخص شود. به ازای آن هر چه باقی ماند، در صورت نیاز، ترتیب اثر داده شود که جز بودجه سال‌های بعد حساب شود. در این جمع بندی، تاکید شد که سال آینده، حجم گسترده ردیف‌های متمم که معادل یک لایحه بودجه است، در بودجه وجود نداشته باشد. اقتصاددانان برای ارائه متمم بودجه دلایل متعددی را عنوان می‌کنند که افزایش هزینه‌ها نسبت به هزینه‌های پیش بینی شده، کسری بودجه و رونق اقتصادی پیش بینی نشده از جمله مهم‌ترین آنهاست.

در مورد نخست به دلیل خوش بینی برنامه ریز در دیدن آینده یا نادرست بودن روش‌های تکنیکی برآورد و پیش بینی بودجه، هزینه‌های انجام شده از هزینه‌های مقرر فراتر می‌رود. وجه تمایز این حالت با کسری بودجه متعارف، عدم وجود کسری در هنگام برنامه ریزی بودجه است که از آن به عملیاتی نبودن بودجه تعبیر می‌شود. کسری بودجه دلایل گوناگونی داشته و منشا اتفاقات دیگری می‌شود. در تبیین دلایل کسری بودجه، به دلایلی همچون سیکلی یا ساختاری بودن دوره‌های رکود و رونق در یک اقتصاد و اقدامات ی اانگیزه‌های اجرایی اشاره می‌شود. /گروه شورا

اجرای ورژن جدید ماده ۱۶ در اصفهان

سفره معتادان متجاهر از اصفهان جمع می شود

لیلی زواره‌ای

قصه از حدود ۱۰ روز قبل آغاز شد؛ نه آنکه مشکل حاصل ۱۰ روز پیش باشد که حکایت اعتیاد و کارتن خواب از نوع متجاهرش، سال هاست در اصفهان خودنمایی کرده و گاهي با تایید و زمانی با تکذیب مسئولان همراهی می شود.

۱۰ روز قبل اما ژانر داستان به رئال تغییر کرد. استاندار اصفهان، تعدادی از مدیران ذی ربط اصفهان به همراه نایب رئیس کمیسیون بهداشت و سلامت شورای شهر را مامور کرد که در شهر تبریز حضور یافته و از تجربه موفق این کلانشهر برای اجرای ماده ۱۶ و کنترل آسیب های اجتماعی ناشی از اعتیاد، برای اصفهان الگوبرداری کنند. نتیجه این سفر تصویب طرح مرکز آموزش توانمندسازی و اشتغال زنان و مردان آسیب دیده و بی خانمان در جلسه شورای هماهنگی مبارزه با مواد مخدر استان بود.

فلاش بک

فرماندهان انتظامی استان طی سال های گذشته، دور باطل جمع آوری معتادان متجاهر و کارتن خواب را در اصفهان دنبال کرده و از نتایج این دومینوی بی پایان متعجب شده اند. معتادان به بهزیستی و سایر نهادهای ذی ربط تحویل شده و مدتی بعد دوباره به سطح خیابان بازگشته اند. کمپ قلعه شور که ذیل تبصره ماده ۱۶ آمد، خیال پلیس اندکی راحت شد که آن هم فراز و نشیب های خاص خود را داشت. ماده ۱۶ و ترک اجباری اعتیاد، بالا و پایین دستور العمل های مختلف را به خود دید و در نهایت اواخر سال گذشته، وزیر کشور مسئولیت آن را به بهزیستی اصفهان واگذار کرد. طبق آخرین تعریف درصورتی که فرد معتاد با وجود بستر مناسب برای درمان و وجود همه امکانات حاضر نشد برای ترک اقدام کند، متجاهر شناخته شده و در چنین شرایطی ناگزیر باید او را به مراکز درمان اجباری ارجاع داد.

در این مراکز، معتاد بدون پرداخت وجهی، اعتیاد را ترک و پس از گذران دوران سم زدایی در جامعه رها می شود. محسنی بندپی رئیس سازمان بهزیستی کشور، توضیح می دهد که در روند واگذاری مراکز ماده ۱۶ به بهزیستی، این نهاد متولی طرح بوده و نیروی انتظامی، طبق روال قبل، وظیفه جمع آوری و تحویل به این مراکز را برعهده خواهد داشت. همچنین سیاستگذاری مراکز تبصره ۱۶ به ستاد مبارزه با مواد مخدر واگذار شد. همه فراز و فرودها که طی شد و فاز نخست درمان اجباری اعتیاد برای معتادان کارتن خواب روی غلطک اجرای جدید افتاد، فرید براتی سده، رئیس مرکز توسعه پیشگیری و درمان اعتیاد سازمان بهزیستی کشور طی اظهار نظری اعلام می کند که در صورت عدم تامین اعتبار لازم برای مراکز ماده ۱۶، باید منتظر تعطیلی این مراکز بود! او همچنین به تازگی گلایه کرده که درجمع آوری معتادان همه دستگاه های ذی ربط، تمامی وظایف خود را به بهزیستی واگذار کرده اند.

آش شور با چند آشپز

قصه متجاهرها برخلاف اجرای طرح های متنوع که معمولا نزدیک نوروز شدت می یافت، پایان نداشت و این آش با چند آشپز آنقدر شور شد که اسفند سال گذشته، قائم مقام دبیر کل ستاد مبارزه با مواد مخدر اعلام کرد که طی یک طرح ضربتی، چهره ۱۲ استان گردشگری کشور از جمله اصفهان طی سال ۹۶ به طور کامل از معتادان متجاهر پاکسازی می شود. علی مویدی در یک صد و سی و سومین جلسه ستاد مبارزه با مواد مخدر در وزارت کشور توضیح داد که طرح پاکسازی اصفهان از وجود معتادان متجاهر از ۲۰ اسفند ۹۵ آغاز و تا خرداد ۹۶ ادامه می یابد. همزمان قرار بود این طرح در ۱۱ استان پرخطر دیگر که مقصد گردشگری نیز هستند، اجرا شود. ۱۰ فروردین سال جاری، سرهنگ یاردوستی، فرمانده انتظامی شهرستان اصفهان، از اجرای طرح آرامش ۷ از ۲۵ اسفند ۹۵ خبر داد که طی آن معتادین سارق، متجاهر و کارتن خواب در شهرستان اصفهان جمع آوری شده بودند.

این ۱۲۰۰ تا

استاندار سابق اصفهان در همان جلسه ای که برنامه جمع آوری معتادان متجاهر ویژه نوروز ۹۶ را اعلام کرد، از تعداد معتادان متجاهر اصفهان نیز پرده برداشت. آماری که در قیاس با «آمارهای مگو» بسیار کمتر است. زرگرپور اعلام کرد که هزار و ۲۰۰ نفر معتاد متجاهر در اصفهان حضور دارند که از این تعداد صد نفر زن هستند و در شهر اصفهان به طور تقریبی ۴۰۰ نفر معتاد متجاهر شناسایی شده‌اند. حالا این ۱۲۰۰ یا ۴۰۰ یا هر تعداد معتاد متجاهر کارتن خواب که بزرگان شهر اعلام می کنند، اصفهانی هم نیستند با وجود همه طرح های ریز و درشت در گوشه و کنار خیابان های شهر هستند، نفس می کشند و... استاندار اصفهان تصمیم گرفته که تبریز را الگوی اصفهان کند و این الگو سازی به تصویب طرح مرکز آموزش توانمندسازی و اشتغال زنان و مردان آسیب دیده و بی خانمان در شنبه هفته جاری منجر شد. طرحی که به نوعی با ماده ۱۶ گره خورده و قرار است اصفهان را تا تابستان ۹۷ از حضور معتادان متجاهر پاک کند. به عبارت دیگر این طرح ورژن جدید ماده ۱۶ محسوب می شود.

> هزینه این طرح از محل ردیف سلامت اجتماعی که در بودجه شهر وجود دارد برای سال ۹۷ تامین اعتبار می شود

سهم ۹۵ درصدی مدیریت شهری

به گفته نایب رئیس کمیسیون فرهنگی و اجتماعی شورای شهر، اجرای ماده ۱۶ در راستای جمع آوری معتادان متجاهر کارتن خواب و درمان در سطح دوم و سوم پیشگیری در حال حاضر نیز در سطح استان و شهر اصفهان انجام می شود. محمدی می‌گوید: «ماده ۱۶ براساس تجربه ای که در تبریز اتفاق افتاد در اصفهان اجرایی می شود. در طرح فعلی که در حال اجراست فقط درمان مد نظر است و معتاد درمان شده، در جامعه رها می شود که پس از مدتی دوباره به چرخه اعتیاد باز می گردد و برنامه‌ای برای کنترل آنها پیش بینی نشده است.» به گفته مشاور سازمان بهزیستی کشور، در طرح جدید ضمن اینکه معتادان درمان می شوند، نه تنها آموزش می بینند که توانمند هم می شوند و از نظر مهارتی در حرفه های تولیدی و صنعتی و کارافرینی آموزش دیده و در نهایت به بازار کاری که در چارچوب همین مرکز دیده خواهد شد به عنوان تولید کننده وارد می شوند و در نهایت به عنوان یک جوان سالم دارای شغل و ماهر به خانواده بازمی گردند.

او توضیح می دهد که شهرداری اصفهان، زمین، زیرساخت، سوله ها و فضای فیزیکی مورد نیاز این مرکز را ظرف سه ماه آینده تامین می کند که حدود پنج تا شش میلیارد تومان هزینه در بردارد. محمدی می گوید: «بالای ۹۵ درصد از اعتبارات این طرح را شهرداری تامین می کند و این نشانه همتی است که شهردار، رئیس شورا و مدیریت شهری برای حل این معضل در اصفهان داشتند که البته در این موضوع همت و پشتکار استاندار اصفهان نیز وجود داشت.» این بودجه از محل ردیف سلامت اجتماعی که در بودجه سالانه شهر اصفهان وجود دارد، در بودجه سال ۹۷ تامین اعتبار می شود. به گفته محمدی، این بودجه سال های قبل نیز منظور می شده؛ اما هدفمند هزینه نشده و به تبع نتیجه ای هم برای جامعه نداشته ولی امروز هدفمند هزینه می شود.

رئیس کمیسیون فرهنگی:

فضای بازی کودکان در شهر افزایش می یابد

رئیس کمیسیون فرهنگی، اجتماعی و ورزشی شورای اسلامی شهر اصفهان گفت: طرح افزایش فضای بازی کودکان با هدف تاثیرگذاری بر روند تربیتی و پرورشی کودکان در دستور کار شورای اسلامی شهر اصفهان قرار گرفت.

به گزارش ایمنا، روشن ادامه داد: با توجه به افزایش آپارتمان نشینی، کودکان فضای کافی برای تفریح و بازی خود ندارند، بنابراین باید در ساخت و سازهای آینده شهر مکان مناسبی در داخل ساختمان‌های مسکونی برای این مهم در نظر گرفته شود.

وی ادامه افزود: طرح افزایش فضای بازی در شهر با هدف تاثیرگذاری بر روند تربیتی و پرورشی کودکان در دستور کار شورای اسلامی شهر اصفهان قرار گرفته است، البته از آنجایی که برای تصویب این طرح باید مسائل عمرانی مرتبط با آن نیز بررسی می‌شد، اعضای شورای شهر در بیستمین جلسه علنی خود آن را به کمیسیون عمران، معماری و شهرسازی شورا ارجاع دادند تا بیشتر در مورد آن تحقیق شود.

وی اضافه کرد: اصفهان به عنوان شهر دوستدار کودک مطرح شده است، در همین راستا باید فضای بازی کودکان را در محلات، پارک‌ها و مجتمع های مسکونی با در نظرگرفتن استانداردهای جهانی گسترش دهیم. /گروه شورا

رئیس کمیسیون اقتصادی خبرداد:

تامین ۲۲ درصد درآمد شهرداری از طریق وام

رئیس کمیسیون اقتصادی گفت: حدود ۲۲ درصد درآمد شهرداری از طریق وام و اوراق مشارکت بوده که موجب افزایش دیون شهرداری می‌شود و حدود ۷ درصد نیز از محل فروش اموال غیرمنقول است، این نوع ترکیب درآمدی شرایط خوبی برای اصفهان رقم نمی‌زند. ملت به خبرنگار ایمنا اظهار داشت: وابستگی شهرداری به درآمدهای ناپایدار زیاد است، از این رو برای تامین نیازها مجبور به فروش تراکم یا به روایتی شهرفروشی می‌شود. وی افزود: مبلغی که از طریق دریافت عوارض بر ارزش افزوده تراکم در اختیار شهرداری قرار می‌گیرد، شاید به عنوان مسکن در مقطع زمانی کوتاه بتواند مشکل مالی شهر را برطرف کند؛ اما آسیبی که به شهر وارد می‌کند قابل جبران نیست.

به گفته ملت، در بودجه سال ۹۷ نزدیک به یک هزار میلیارد تومان برای هزینه‌های جاری، ۸۰۰ میلیارد تومان برای توسعه مترو و حدود ۲۰۰ میلیارد تومان بازپرداخت بخشی از تسهیلات پیش بینی شده است که با این شرایط، مشروط به تحقق کل درآمد، تنها هزار میلیارد برای تکمیل پروژه‌های نیمه‌تمام و همچنین پروژه های جدید اعتبار باقی می‌ماند. وی گفت: شهرداری اعتبار مورد نیاز برای تکمیل پروژه های نیمه تمام مناطق را حدود یک هزار و ۵۰۰ میلیارد تومان و اعتبار لازم برای تکمیل پروژه‌های نیمه‌تمام شاخص شهر را حدود شش هزار میلیارد تومان اعلام کرده است. /گروه شورا

گزارش + شهر

دفن ثروت شهر

در اکثر شهرهای آمریکا و اروپا، زباله واحدهای مسکونی (اعم از خانه یا آپارتمان) و ساختمان های اداری تنها هفته ای یک بار جمع آوری می شود.

یک یا چند سطل نسبتا بزرگ نیز در اختیار هر خانه قرار دارد تا زباله های خود را طی یک هفته در آن جمع و نگهداری کنند.

در آپارتمان ها و مجتمع های بزرگ هم کانکس های خاصی برای نگهداری زباله وجود دارد که ساکنان آنها باید زباله های خود را در آن بریزند. در ساعت و روز خاصی از هفته که ماشین های حمل زباله می آیند، مردم سطل ها را جلوی خانه قرار می دهند.

پول بده، زباله ببریم

جمع آوری زباله همانند برق و آب و ... هزینه جداگانه ای دارد که باید به صورت ماهیانه پرداخت کرد.

البته می توان هزینه مدت طولانی تری مثلا برای یک سال را پیش پرداخت کرد که شامل تخفیف خواهد شد.

در کشورهای یاد شده، مردم می توانند درخواست کنند که زباله های خانه آنها به صورت روزانه جمع آوری شود که در این صورت باید هزینه آن را پرداخت کنند که هزینه آن در مقایسه با حمل هفته ای یک بار، خیلی بیشتر است و به همین دلیل تقریبا همه مردم همان هفته ای یک بار را انتخاب می کنند.

در بعضی از شهرها حتی مسئولیت جمع آوری زباله های واحدهای مسکونی و اداری با شهرداری ها نیست و چند شرکت خصوصی تاییدشده هستند که در قبال دریافت هزینه، زباله های شهر را جمع آوری می کنند.

اگر مردم، زباله منزل را به صورت تفکیک شده در سطل های جداگانه تحویل دهند، تخفیف های ویژه ای از شرکت های جمع آوری پسماند دریافت می کنند.

> روزانه ۲۰۰ میلیون تومان و سالیانه ۸۰ میلیارد تومان برای جمع آوری زباله شهر هزینه می شود

در سطح شهر نیز، سطل زباله ای وجود ندارد که مردم زباله های خود را داخل آنها بریزند تا هزینه جمع آوری زباله را پرداخت نکنند و در صورت هرگونه تخلف نیز قوانین و جریمه هایی وجود دارد.

قانون معابر پاک

جمع آوری زباله معابر انجام نمی شود؛ چون زباله ای وجود ندارد که بخواهند جمع کنند!

به عبارت دیگر مردم، روی زمین یا سطح معابر زباله نمی ریزند که شهرداری بخواهد به صورت روزانه یا هفتگی شهر را جارو کند!

جریمه های سنگینی برای ریختن زباله در سطح شهر وجود دارد.

مثلا اگر در اتوبان از شیشه ماشین زباله ای به بیرون ریخته شود ۱۲۰۰ دلار (تقریبا معادل حقوق یک ماه دانشجوی دکتری) باید جریمه پرداخت شود.

علاوه بر جریمه، یک عامل مهم بازدارنده دیگر نیز وجود دارد.

شهرداری به مردم اعلام کرده است که به هر میزان که برای خدمات شهری هزینه شود، به طور مستقیم از مردم دریافت می شود؛ بنابراین اگر مردم دوست دارند زباله روی زمین بریزند، شهرداری جمع آوری می کند؛ اما هزینه جمع آوری زباله معابر را به طور مستقیم با بالا بردن مالیات و عوارض شهری از مردم دریافت می کند.

مردم هم پذیرفته اند که زباله روی زمین و معابر و داخل جوی ها نمی ریزند و در صورت تخلف، شهرداری می تواند متخلف را به گونه ای جریمه کند که دفعه بعد توان پرداخت چنین جریمه ای را نداشته باشد!

خدمات شهری، هر چند ماه یک بار فقط شاخ و برگ درختان که روی زمین ریخته شده را جمع آوری می کند.

هزینه میلیاردی

در اصفهان روزانه بیش از ۲۰۰ میلیون تومان و سالیانه بیش از ۸۰ میلیارد تومان برای جمع آوری زباله شهر هزینه می شود.

این هزینه به طور مستقیم و غیرمستقیم از جیب شهروندان تامین می شود که در صورت همراهی مردم و در شرایط خشکسالی بودجه، چنین مبلغی می تواند بخشی از کسری اعتبار پروژه های عمرانی و حقوق معوقه حوزه عمران شهر را پوشش دهد.

در حال حاضر سرانه تولید پسماند شهری در ایران به طور متوسط ۷۰۰ گرم است و روزانه ۴۸ هزار تن پسماند در کشور تولید می شود.

براساس برآورده ها شهرداری ها روزانه ۳۰ میلیارد تومان برای جمع آوری و دفع نهایی پسماند در کشور پرداخت می کنند که سالانه ۱۱ هزار میلیارد تومان تنها هزینه جمع آوری و دفع نهایی پسماند شهری در ایران است. /گروه شورا

دانشجو + نوشت

در تبیین رابطه آموزش و توسعه فرهنگ

امیر صارمی

آموزش قدرتمندترین ابزار برای تغییر بشر است. اگر آموزش در ایجاد تغییر در آموزش دیدگان شکست بخورد، ارزشی نخواهد داشت. ازیک طرف آموزش منجر به فرهنگ سازی افراد شده و از سوی دیگر موجب حفظ، انتقال و توسعه فرهنگی یک اجتماع می شود.

دربیانی کوتاه آموزش و فرهنگ متقابلا به یکدیگر وابسته بوده و به صورت مکمل عمل می کنند و مانند بال های یک پرنده می باشند که هردو پوشاننده یکدیگر هستند.

بر اساس دسته بندی های انجام شده در هر اجتماع دو نوع فرهنگ وجود دارد:

فرهنگ مادی: نحوه استفاده از تمام وسایلی است که انسان برای رفاه حال خود در زمان صلح و جنگ خلق کرده است. لباس، مسکن، جاده، رادیو و تلویزیون، ماشین های مختلف، وسایل حمل ونقل و ارتباطی مثال هایی از فرهنگ مادی به شمار می آیند.

فرهنگ غیرمادی: شامل همه ایده ها و ارزش هایی است که بر رفتار بشر تاثیر دارد. از این میان می توان به زبان، ادبیات، هنر، موسیقی، مذهب، آداب ورسوم و مثال هایی ازاین دست اشاره کرد.

امروزه به دلیل سرعت پیشرفت های علمی و توسعه تکنولوژی، جنبه مادی فرهنگ در حال گسترده ترشدن است. در جوامع مدرن روزبه روز این تکنولوژی ها بیشتر در بطن جامعه فرو می رود این در حالی است که جنبه های غیرمادی فرهنگ به حاشیه رانده می شود.

این گسل وسیع بین فرهنگ مادی و غیرمادی واماندگی اجتماع و فرهنگ نامیده می شود. درجایی که فرهنگ مادی نمی تواند سرعت خود را کم کند لازم است تا سبک زندگی و تفکر در الگوهای فرهنگی غیرمادی سریع تر تغییر کند. آموزش مهم ترین نقش را در افزایش سرعت تغییر این الگوها برعهده خواهد داشت.

> آموزش و فرهنگ با یکدیگر در ارتباط هستند و الگوی فرهنگی یک اجتماع وضعیت الگوی آموزشی آن را تعیین می کند

هر دو فرهنگ مادی و غیرمادی به عنوان دوچرخ یک ارابه بایستی هم زمان و هماهنگ حرکت کنند. آموزش تنها وسیله ای است که می تواند بین این شکاف فرهنگی پلی برقرار کند و مردم را به صورت هماهنگ باهم بر جاده پیشرفت و توسعه و مدرنیزه شدن به پیش ببرد.

آموزش و فرهنگ به صورت دقیق و انحصاری با یکدیگر در ارتباط هستند. الگوی فرهنگی یک اجتماع وضعیت الگوی آموزشی آن را تعیین می کند. برای مثال اگریک اجتماع فرهنگی روحانی و معنوی داشته باشد بنابراین انتظار می رود که سیستم آموزش آن جامعه نیزعمدتا بر دستیابی به ارزش های معنوی و ابدی برای زندگی تاکید داشته باشد. از طرف دیگر اگر الگوی فرهنگی یک اجتماع ماتریالیسمی باشد، بنابراین الگوی آموزشی آن نیز طبیعت گرا و مادی گرا خواهد بود و براساس راحتی، احساس لذت و ارزش های مادی پایه گذاری خواهد شد.

هر اجتماع یا فرهنگ روش اجرایی مختص خود را دارد که برای زندگی هماهنگ بین افراد آن اجتماع آگاهی از روش های فرهنگی آن ضروری است. اینجا نقش آموزش است که افراد را به این مسیرها آگاه کرده و از سوی دیگر محیط و مشکلاتی را که فرد باید با آنها به مقابله بپردازد، نیز بیان می کند.

در یک بیان عمومی هدف فرهنگ آموزشی را می توان آگاه کردن افراد در رابطه به طبیعت و محیط آن اجتماع و روش های دسترسی برای مقابله با آن، دانست.

به بیانی دیگر آموزش باید دانش آموزان و دانشجویان یک کشور را تعلیم دهد که چگونه به دنیا نگاه کنند و چگونه کارها را به همان شیوه و فرهنگی در کشور آن ها انجام می گیرد، انجام دهند. آموزش محدوده عظیمی به عنوان یک ابزار مهم برای تغییر فرهنگ و اجتماع در اختیار دارد. باید قبول کرد که در آموزش تنها دانش مورد توجه قرار نمی گیرد بلکه مهارت ها، علایق، نگرش ها، آرزوها و ارزش های نیز توسعه می یابد، پیشرفت اجتماع و فرهنگ سریع تر می شود و به طور هم زمان سطح فرهنگی و اجتماعی مردم افزایش می یابد.

آموزش تغییرات فرهنگی را به ارمغان می آورد که نتیجه گذار و تغییر در فرم های مختلف اجتماعی است. این تغییرات می تواند به صورت واضح در ایجاد تنوع در هنجارهای اجتماعی و حالت های فکری، تغییر در فرهنگ مادی، ایده آل ها، روابط خانوادگی، فرهنگ سیاسی، الگوهای مدیریتی در سطوح محلی، ایالتی، منطقه ای و حتی کشور، مشارکت در فعالیت های اجتماعی، تغییر در توانایی و نگرش های شخصی افراد و در بیان کوتاه در همه جنبه های فعالیت های انسانی دیکته شود.

عضو هیئت علمی پژوهشگاه زلزله شناسی:

منابع آب ایران تنها پاسخگوی نیاز ۴۰ میلیون نفر است

زارع با تاکید بر اینکه پمپاژهای بی رویه آب باعث فرونشست زمین دشت های غربی تهران تا عمق ۱۲ متر شده است، از وجود آب کافی برای دو و نیم میلیون نفر در تهران و تنها ۴۰ میلیون نفر در ایران خبر داد.

به گزارش مهر، مهدی زارع با تایید این خبر که بسیاری از دشت های ایران با فرونشست زمین مواجه شده اند، گفت: در ۳۵ سال اخیر مسئله خشکسالی در ایران به طور گسترده وجود داشته و رشد و تمرکز جمعیت در برخی مناطق و در پی آن، توسعه کشاورزی که ۴۰ درصد اشتغال در ایران را رقم می زند، همچنین پمپاژ آب به افزایش فرونشست زمین دامن زده است، تا جایی که ۹۰ درصد منابع آب برای این صنعت مصرف می شود.

وی با اشاره به میزان فرونشست در تهران ادامه داد: افزایش جمعیت این شهر در برخی مناطق از جمله دشت جنوب و غرب و به دنبال آن پمپاژ آب های زیرزمینی به منظور تامین آب شرب مورد نیاز و آب کشاورزی موجب فرونشست زمین شده است.

زارع با تاکید بر اینکه منابع آب ایران تنها برای ۴۰ میلیون نفر پاسخگو بوده، در حالی که ایران دارای ۸۰ میلیون جمعیت است، یادآور شد: تهران از هشت میلیون و ۷۰۰ هزار جمعیت در شب ها برخوردار بوده که

در طول روز نیز جمعیت شناور بدان افزوده می شود و این در حالی است که در این شهر تنها برای دو تا دو و نیم میلیون نفر آب شرب وجود دارد که از سه سد لار، لتیان و کرج تامین می شود؛ بنابراین چاره ای نیست جز اینکه از طریق پمپاژ آب از طریق تصفیه آب های زیرزمینی، آنها را مجدد به چرخه مصرف برگردانند؛ ضمن اینکه بحران خشکسالی در سال های اخیر نیز بر عمق این مشکل افزوده است.

وی خاطرنشان کرد: افزایش جمعیت تهران بیشتر به دلیل مهاجرت به این شهر بوده و رشد جمعیت از طریق زاد و ولد در آن بسیار محدود است؛ کما اینکه بر اساس تحقیقات مرکز آمار ایران در پایتخت سالانه حدود ۱,۱ درصد در پی زاد و ولد و ۷۳,۱ درصد متاثر از مهاجرت، رشد جمعیت را شاهد هستیم.

زارع با بیان اینکه فرونشست زمین تهران غیرقابل بازگشت است، تصریح کرد: بر اساس اندازه گیری فرونشست زمین در تهران به این نتیجه رسیدیم در ۳۵ سال گذشته به دلیل پمپاژ ۱۲ متری آب در دشت های غرب تهران همین میزان فرونشست زمین نیز وجود داشته است که این معضل خانه های شهریار، وردآورد، جنوب جاده تهران-کرج تا نزدیک منطقه غرب تهران از جمله فرودگاه مهرآباد، تهرانسر و منطقه ۱۷، ۱۸ و ۹ را تحت تاثیر قرار داده است.

براساس سرشماری سال ۹۵، ۲۳۷ روستای اصفهان خالی از سکنه شده اند

دافعه در روستاها، جاذبه در شهرها

سید ابوالفضل رضوی، در ادامه سخنانش به اهمیت درآمدزایی در روستاها اشاره کرد و آن را امری بسیار مهم دانست: «کاهش سرعت مهاجرت روستانشینان به مناطق شهری مستلزم توجه جدی به بحث تولید، ارزش آفرینی و درآمد زایی است.» در این میان، اما آن طور که به نظر می رسد، روند افزایش جمعیت روستاییان، شامل حال اصفهانی ها نمی شود.

جلوگیری از کوچ روستاییان با رونق بوم گردی

دو سال گذشته بود که محمدعلی طرفه، معاون عمرانی استاندار اصفهان، در گفت وگو با دنیای اقتصاد بر اجرای طرح بوم گردی تاکید کرد تا به واسطه آن، مهاجرت از روستاها به شهرها کاهش پیدا کند: «به دنبال اجرای طرح بوم گردی در اصفهان و ایجاد اشتغال زایی در روستاها از مهاجرت نزدیک به ۱۷ درصد روستاییان به شهرها جلوگیری می شود.» آن طور که آمار موجود نشان می دهد، نه تنها کوچ روستاییان به شهر با کاهش روبه رو بوده که مشکلات گوناگون و رنگارنگ آنها همچنان ادامه دارد و آنها را به سمت و سوی شهرنشینی سوق می دهد.

این روستاهای متروکه

سرشماری های سال ۹۰ نشان می دهد که بیش از یک هزار و ۸۰۰ روستا در اصفهان دارای سکنه بوده اند؛ درحالی که آنچه از سرشماری های سال ۹۵، برمی آید، نشان دهنده کوچ اهالی ۲۳۷ روستا در استان اصفهان است. استاندار اصفهان نیز دی ماه گذشته لابه لای حرف هایش به این موضوع اشاره کرد: «جمعیت روستایی نسبت به دهه ۶۰ حدود چهار برابر کاهش یافته است.»

کمبود آب در روستاها با توجه به مصرف اقتصادی آن و صنعتی شدن استان و جذب نیرو از روستاها نیز از جمله دلایلی است که محسن مهرعلیزاده، برای افزایش کوچ روستاییان به شهر برمی شمارد و در ادامه به راهکارهایی برای جلوگیری و کاهش این پدیده، می پردازد: «افزایش بیشتر جمعیت شهری و کاهش جمعیت روستایی باعث نگرانی خواهد شد. دستگاه های ذیربط باید در این خصوص بسیار دقیق کار کنند و مشاغل به نحوی در روستاها ایجاد شود که شاهد مهاجرت روستاییان به شهرها نباشیم. ایجاد و توسعه صنعت توریسم در افزایش اشتغال و کاهش بیکاری موثر است و جمعیت روستایی باید با رونق بخشی اقتصاد روستایی حفظ شود و باید تغییر الگوی کشت و استفاده بهینه از آب در بخش کشاورزی روستا مدنظر قرار گیرد. ایجاد صنایع پایین دستی کشاورزی در روستاها، رونق صنایع دستی و ارائه تسهیلات و امکانات توسط دستگاه های ذیربط را در حفظ جمعیت روستایی بسیار مهم است و اعتبارات خوبی برای توسعه وضعیت معیشتی در روستاها پیش بینی شده است.»

حکایت، حکایت عجیبی است؛ اگر تا دیروز به دلایل مختلف، شاهد مهاجرت روستاییان به شهر بودیم و کارشناسان در این باره مدام هشدار می دادند و نگران متروکه شدن روستاها بودند؛ اما شواهد و قرائن موجود، نشان می دهد که این روند در سال های اخیر کاهش یافته است و روستاییان با وجود مشکلات اقتصادی و بحران های زیست محیطی متفاوت که عرصه را برایشان تنگ کرده، عطای رفتن به شهر را به لقایش بخشیده و با شرایط مکان زندگی شان، کنار آمده اند؛ چنانکه خردادماه گذشته، معاون توسعه روستایی و مناطق محروم نهاد ریاست جمهوری، نیز این موضوع را تایید کرد و بر آن صحه گذاشت؛ آنجا که در گفت وگو با رسانه ها از روند رو به کاهش آهنگ مهاجرت از روستا به شهر خبر داد: «آمار سرشماری نفوس و مسکن سال ۹۵ بیانگر کاهش شتاب مهاجرت مردم از روستا به شهر و همچنین افزایش روستاهای بالای ۲۰ خانوار در کشور است.»

در همین باره امیرحسین شبانی، عضو هیئت علمی دانشگاه آزاد نجف آباد در گروه شهرسازی در گفت وگو با اصفهان زیبا بیان می کند: فاکتورهای جمعیتی تحت تاثیر شرایط مختلفی اتفاق می افتند؛ شرایطی همچون عوامل مختلف اقتصادی، اجتماعی، فرهنگی، زیست محیطی و سیاسی.

اما جریانی کلی مهاجرت، از دهه ۴۰ اتفاق افتاده است؛ به این نحو که اهالی روستا به شهرهای کوچک و شهرهای کوچک به شهرهای میانی و... کوچ کنند.

این قاعده کلی از قدیم تا به امروز در کشور به دلیل وجودنداشتن ساختارهای کلی و همچنین نبود آمایش سرزمینی باعث شده تا خیلی از روستا و شهرهای کوچک از سکنه خالی شوند و موجی عظیمی از مهاجرت را به وجود آید.

وی می گوید: با افزایش مشکلات اقتصادی و زیست محیطی و نبود امکانات در برخی از روستاها، شکل گیری و روند مهاجرت از روستا به شهر شدت یافت؛ به دلیل ناکارآمدی در نظام توزیع بهینه جمعیت و فعالیت در سطح جغرافیایی کشور این پدیده را همچنان مشاهده می کنیم.

شبانی ضمن اینکه روند کاهش مهاجرت روستاییان به شهرها را احتمالا موقتی یا مقطعی می داند، می افزاید: شاید این موضوع نشان دهنده این باشد که نظام جمعیتی کشور در حال رسیدن به عصر یا زمانی جدید است یا اینکه این مسئله، اتفاقی مقطعی است و روند مهاجرت دوباره به چرخه خود برمی گردد.

وی می گوید: اما می شود حدس زد که توان اقتصادی روستاییانی که باید بین شهر و روستا یکی را انتخاب کنند، به قدری تضعیف شده که آنها ترجیح داده اند حتی از یک روستا به روستای دیگر بروند؛ ولی به شهر کوچ نکنند؛ البته همانطور که گفتم، این تنها یک فرضیه است و نیاز به مطالعه دقیق دارد.

این مدرس دانشگاه ادامه می دهد: می توان پیش بینی کرد که اگر در روند سیاست گذاری ها در برنامه های بومی و محلی تغییر جدی اتفاق نیفتد، همان داستان قدیمی مهاجرت از روستا به شهر که اکنون در اصفهان شاهد هستیم، همچنان ادامه خواهد داشت؛ چون جاذبه های زیادی در شهرها وجود دارد؛ درحالی که عوامل دافعه جمعیت نیز در روستاها وجود دارد.

نبود نظام متوازن، برای حفظ جمعیت

شبانی در ادامه گفت وگو با اصفهان زیبا تصریح می کند: در صورتی که نقش اقتصادی و اجتماعی و سیاسی هر ناحیه ای چه در قالب روستا و چه در قالب شهر، تعریف و به نظامی متوازن و متعادل تبدیل شود، آن وقت است که مهاجرت یا هر اتفاق جمعیتی دیگر می تواند، توجیه های خود را داشته باشد؛ به این معنا که آیا کاهش مهاجرت روستا به شهر، امری مطلوب است یا غیرمطلوب.

> توان اقتصادی روستاییان به قدری تضعیف شده که آنها ترجیح داده اند حتی از یک روستا به روستای دیگر بروند

عضو هیئت علمی دانشگاه آزاد نجف آباد در بخش دیگری از سخنانش اظهار می کند: متاسفانه هنوز نتوانسته ایم آن طور که باید و شاید، ساز و کار درستی در این باره تعریف و همچنین مشخص کنیم که در توسعه متوازن، یک شهر یا روستا به چه تعدادی از جمعیت نیاز دارد. علاوه براین، هنوز تدابیر لازم برای حفظ جمعیت یا انتقال آن، اتخاذ نشده است. این اتفاق بیفتد و سیستم حفظ جمعیت در کشور وجود داشته باشد؛ قاعدتا هر روستایی به اندازه خودش، جمعیت دارد و هر شهری نیز مطابق با ظرفیت خود.

/ گروه جامعه

مدیرعامل سازمان انتقال خون اعلام کرد:

امکان اهدای خون از ۱۸ سالگی

مدیرعامل سازمان انتقال خون ایران گفت: با توجه به معیارهای اهدای خون و برای جلوگیری از ایجاد مشکلات، سال گذشته ۱۸ درصد اهداکنندگان را از امر اهدای خون معاف کردیم.

دکتر علی اکبر پورفتح اله در گفت وگو با ایسنا، اظهار کرد: در انتقال خون با دو دسته افراد داوطلب و ایثارگر جامعه و با نیازمندترین افراد جامعه بیمار بستری در بیمارستان که ادامه حیات زندگی آنها به خون و فرآورده های خونی وابسته است، در ارتباط هستیم. در این سازمان با رسالت سنگین امانتداری و رساندن خون به گیرنده و تضمین سلامت و کیفیت خون و فرآورده های خونی روبرو هستیم.

مدیرعامل سازمان انتقال خون ایران ادامه داد: با توجه به پیچیدگی های ویژه انسانی، فرایند انتقال خون نیز پیچیده است و همکاران ما تلاش بسیاری دارند تا رسالت خود را به درستی انجام دهند. در حال حاضر در کشور به دلیل زیرساخت های موجود یکی از موفق ترین مراکز انتقال خون دنیا هستیم.

مدیرعامل سازمان انتقال خون ایران یادآور شد: با توجه به وجود ۲۰ هزار بیمار تالاسمی که زندگی آنها وابسته به خون و فراورده های خونی است، سالانه حدود ۳۰۰ تا ۴۰۰ هزار واحد خون برای این بیماران مصرف می شود که تا کنون هیچ گزارش آلودگی ایدز ناشی از انتقال خون را در این افراد نداشته ایم.

وزیر رفاه خبرداد:

سازوکار بیمه ای جدید برای مشاغل غیررسمی

وزیر رفاه گفت: برنامه جدیدی داریم تا روستاییان، دستفروشان، کولبران، حاشیه نشینان و مشاغل غیررسمی را که فاقد بیمه هستند، بیمه کنیم. علی ربیعی در گفت وگو با فارس، گفت: برای شش میلیون نفر از مردم جامعه که هیچ گونه بیمه ای ندارند برنامه ریزی جدیدی خواهیم داشت تا در یک دوره زمانی و هر سال با توجه به بودجه ای که در نظر گرفته می شود بتوانیم بر روی گروه های اجتماعی بدون بیمه تمرکز کنیم. وی ادامه داد: صندوق بیمه روستاییان و عشایر در بحث بیمه کردن شش میلیون نفر محور کار خواهد بود و گروه های اجتماعی به عنوان مثال دست فروشان که اکنون در برخی شهرها مشغول به کارند در حالی که بیمه ندارند یا کولبران که فاقد بیمه بوده اند در گروه افراد فاقد بیمه خواهند بود. ربیعی ادامه داد: مشاغل غیررسمی هم در جامعه وجود دارد به این معنی که بیمه تامین اجتماعی ندارند و خارج از قواعد قانون کار با آنها رفتار می شود که یکی از سیاست هایی که دنبال می کنیم رسمی کردن این مشاغل غیررسمی است. وزیر رفاه گفت: مشوق های بیمه ای خواهیم داشت تا بتوانند به فرایند رسمی کردن مشاغل غیررسمی کمک کنند. وی ادامه داد: گروه دیگری که فاقد دفترچه بیمه هستند در روستاها وجود دارد که البته اکنون در برخی از بیمه ها سهم کارفرما را دولت خودش می پردازد با وجود این، فرهنگ بیمه پذیری در روستاییان باید تقویت شود.

اخبار + جامعه

تعرفه خدمات توانبخشی باید زودتر مشخص شود

وزیر بهداشت با بیان اینکه تعرفه خدمات توانبخشی باید زودتر مشخص شود، گفت: وزارت بهداشت آمادگی دارد نهایت همکاری با بنیاد شهید و هلال احمر را در جهت توسعه خدمات توانبخشی داشته باشد. به گزارش فارس، سیدحسن هاشمی در نشست مشترک با نماینده ولی فقیه، معاون رئیس جمهور و رئیس بنیاد شهید و امور ایثارگران گفت: اگر بخواهیم یک دستگاه اجرایی یا نهاد را مقدس بدانیم، قطعا بنیاد شهید و امور ایثارگران است؛ چراکه خدمتگزار خانواده های شهدا و ادامه دهنده راه آنها است و برای همه مسئولان افتخارآمیز است که بتوانند در جهت حمایت از این نهاد، گامی بردارند.

وزیر بهداشت با بیان اینکه بنیاد شهید و امور ایثارگران توجه مناسبی به خدمات توانبخشی به عنوان حلقه چهارم زنجیره درمان دارد، افزود: خدمات توانبخشی، مغفول مانده و کمتر به آن توجه شده و خوشحالیم مراکز توانبخشی توسط بنیاد شهید و امور ایثارگران در حال احداث است و با وجود مشکلات اعتباری، سرعت راه اندازی مراکز توانبخشی توسط بنیاد شهید، قابل قبول است.

وی افزود: امیدوارم مراکز توانبخشی ایجاد شده توسط بنیاد شهید به بیمارستان تبدیل شده و بخش بستری داشته باشد و در جهت ارتقای کیفیت خدمات موثر، به دانشکده های توانبخشی پیوند بخورند.

هاشمی ابراز امیدواری کرد که هلال احمر که از دوران گذشته با کمک مردم در حوزه درمان فعال بوده، در کنار بنیاد شهید، به ارائه خدمات مغفول مانده توانبخشی بپردازد. وزیر بهداشت با بیان اینکه برای معلولیت های مختلف از جمله معلولیت های ارثی و ناشی از حوادث، هزینه های زیادی می شود اما بخش عمده درمان این معلولیت ها که همان توانبخشی است، به اندازه کافی وجود ندارد و امکانات ما اندک است، افزود: اگر بتوانیم خدمات توانبخشی را سامان دهیم، تعداد زیادی از افرادی که تحت عمل های مختلف جراحی قرار می گیرند و مشکلاتی مانند عوارض مهره، گردن و کمر و سکته های مغزی برای آنها به وجود می آید، می توانند به زندگی برگردند.

خطر بحران کمبود دارو و تجهیزات پزشکی

عضو هیئت رئیسه کمیسیون بهداشت مجلس نسبت به خطر بحران کمبود دارو و تجهیزات پزشکی در سال ۹۷ هشدار داد و بر لزوم چاره اندیشی دولتمردان برای پرداخت مطالبات شرکت هایی دارویی و ملزومات پزشکی تاکید کرد.

یعقوب شیویاری در گفت وگو با خانه ملت، گفت: بیمارستان ها مشکل کسری بودجه دارند و به دلیل عدم نقدینگی کافی نزدیک به دو سال به واحدهای تولید دارو بدهکار هستند. از این رو مراکز تولید دارو برای تامین مواد اولیه نیز با مشکل جدی نقدینگی دارند و به طور قطع اگر وضعیت به این منوال ادامه داشته باشد کارخانه های داروسازی با خطر ورشکستگی و کشور با کمبود دارو و تجهیزات مواجه خواهد شد. نماینده مردم میانه در مجلس شورای اسلامی، با بیان اینکه بیمارستان ها از مهم ترین حلقه های درمانی نظام سلامت هستند، افزود: مهم ترین دغدغه بیمارستان ها عدم پرداخت کارانه معوقات کادر درمان و مطالبات شرکت های دارویی و تجهیزات پزشکی است.

وی با یادآوری اینکه انباشت مطالبات مراکز دارویی و تجهیزات پزشکی و کادر درمان نارضایتی ها را به دنبال داشته است، تصریح کرد: اگر هر چه سریع تر مطالبات و معوقات پرداخت نشود، به طور حتم در سال آینده با کمبود دارو و تجهیزات مواجه خواهیم شد.

این نماینده مردم در مجلس دهم، با تاکید بر اینکه دولت باید با اختصاص اعتبارات ویژه بدهی مراکز دارویی را پرداخت کند، گفت: برخی از شرکت های دارویی پرسنل زیادی دارند و اگر دولت به پرداخت معوقات این مراکز توجه نداشته باشد منجر به بیکاری تعداد کثیری از شاغلان در این حوزه می شود.

۱۰ درصد زندانیان کشور مبتلا به هپاتیت C

رئیس شبکه هپاتیت ایران با اشاره به شیوع ۱۰ درصدی ابتلا به هپاتیت C در زندان های کشور، اعلام کرد: وزارت بهداشت متعهد است نسبت به غربالگری و تامین دارو برای زندانیان اقدام لازم را صورت دهد. به گزارش فارس، سید مؤید علویان، رئیس شبکه هپاتیت ایران در نامه ای به وزیر بهداشت اعلام کرد: اگر چه شیوع هپاتیت C در کشور کمتر از نیم درصد است ولی شیوع این بیماری در گروه های پرخطر از جمله معتادین و افراد با سابقه زندانی بسیار بیشتر بوده است.

البته فعالیت های وزارت بهداشت در مبحث کاهش آسیب در سال های اخیر منجر به جلوگیری از افزایش این بیماری در داخل زندان شده است و خوشبختانه در طی پنج سال اخیر با معرفی روش های بسیار موثر غربالگری، تشخیص و درمان هپاتیت C، هدف حذف این بیماری تا سال ۱۴۱۰ مطرح شده و زندان با داشتن ۱۰ درصد بیماری در خود بهترین مکان برای غربالگری و درمان بیماری است.

براساس تفاهم نامه مصوب در جلسه ۲۷ شورای اجتماعی کشور مورخ ۴۱/۰۷/۰۵ در بندهای ۳-۳-۲ و ۳-۳-۴، وزارت بهداشت متعهد است نسبت به غربالگری و تامین دارو برای زندانیان اقدام الزم را صورت دهد.

به نظر می رسد نقش دولت و وزارت بهداشت در حذف و کنترل بیماری هپاتیت C بسیار پررنگ است و تعهد ایشان نسبت به مسئله اخیر می تواند به سرافرازی کشور در زمینه بهداشت منجر شود.

خبر + فرهنگ

استمداد خانه موسیقی برای ساماندهی حوزه نشر

خانه موسیقی با انتشار متنی در سایت خود با عنوان «استمداد خانه برای ساماندهی حوزه نشر» از اهالی موسیقی خواسته نظرات خود را در این زمینه تا ۳۰ بهمن به این نهاد ارسال کنند.

به گزارش ایلنا، در متن منتشر شده خانه موسیقی آمده است: «فراخوان خانه موسیقی جهت ساماندهی حوزه نشر موسیقی و فراهم ساختن امکان عرضه بهینه آثار هنری با شرایط و تسهیلات ویژه برای مخاطبان اعلام شد.

باتوجه به مسائل و مشکلات ناشی از عدم رعایت قانون کپی‌رایت و درخواست هنرمندان و فعالان حوزه نشر جهت حمایت از تولیدکنندگان عرصه موسیقی، نهاد صنفی خانه موسیقی با هدف حمایت از تولید، نشر و عرضه آثار، حفظ میراث هنری کشور در بخش موسیقی، ارتقای کیفی، حمایت از حقوق قانونی و معنوی موسیقی‌دانان در نقاط مختلف کشور و مقابله با نقض گسترده حقوق پدیدآورندگان آثار هنری و بارور ساختن استعدادهای هنری در رشته موسیقی و عطف به ماده ۱۱ اساسنامه، خانه موسیقی درنظر دارد جهت ساماندهی حوزه نشر موسیقی، امکان عرضه بهینه آثار هنری با شرایط و تسهیلات ویژه را برای مخاطبان فراهم سازد.

لذا از همه ناشران و موسسات فرهنگی و هنرمندانی که ایده‌هایی خلاقانه در این حوزه دارند و مایل به مشارکت در این پروژه هستند، دعوت می‌شود حداکثر تا تاریخ ۳۰ بهمن ماه، طرح توجیهی و برنامه عملیاتی پیشنهادی خود را به خانه موسیقی ایران ارسال نمایند.

نامزدهای «زبان» جایزه کتاب سال معرفی شدند

آثار راه یافته به مرحله نیمه پایانی سی و پنجمین دوره جایزه کتاب سال جمهوری اسلامی ایران در گروه «زبان» معرفی شدند.

به گزارش ایلنا، از مجموع ۷۳ اثر راه یافته به مرحله اول داوری سی و پنجمین دوره جایزه کتاب سال جمهوری اسلامی ایران، هشت کتاب در بخش‌های «زبان فارسی»، «زبان‌های باستانی، گویش‌های محلی» و «زبان‌شناسی» به مرحله نیمه پایانی این دوره از جایزه کتاب سال راه پیدا کردند. در بخش «زبان فارسی» دو کتاب «فرهنگ ادبیات فارسی معاصر، تالیف محمد شریفی، تهران: فرهنگ نشر نو، آسیم» و «فرهنگ توصیفی دستور زبان فارسی، تالیف علاءالدین طباطبایی، تهران: فرهنگ معاصر» به عنوان نامزدهای جایزه کتاب سال شناخته شدند.

همچنین، در بخش «زبان‌های باستانی، گویش‌های محلی» کتاب‌های «گویش لری بویراحمدی، تالیف اسفندیار طاهری، تهران: پژوهشگاه علوم انسانی و مطالعات فرهنگی»، «فرهنگ گویشی مردم نهبندان، تالیف ذبیح‌الله محمودی، بیرجند: رزقی»، «زبان گیلکی، تالیف وی.اس. راستارگوییوا، ای.ای. کریموا، ای.کی. محمدزاده، ال.ای. پیریکو، دی.آی. ادلمن، ترجمه رونالد ام. لاکوود، ترجمه مریم دانای طوس، نرجس بانو صبوری، هنگامه واعظی، رشت: فرهنگ ایلیا» و «فرهنگ حقوقی زبان پهلوی (فارسی میانه): بر پایه متن پهلوی مادیان هزار دادستان و دیگر متون پهلوی، پهلوی انگلیسی. فارسی، تالیف یدالله منصوری، تهران: آوای خاور» نامزدهای سی و پنجمین دوره جایزه کتاب سال شناخته شدند. کتاب‌های «آشنایی با نشانه شناسی اجتماعی، تالیف تئوون لیوون، ترجمه محسن نوبخت، تهران: نشر علمی» و «انسان شناختی زبان شناختی، تالیف الساندرو دورانتی، ترجمه رضا مقدم‌کیا، تهران: نشر نی» در بخش «زبان‌شناسی» به عنوان نامزدهای این دوره از جایزه کتاب سال انتخاب شدند. در بخش‌های «زبان عربی» و «زبان زبان‌های دیگر» هیچ اثری به عنوان نامزد این دوره از جایزه کتاب سال معرفی نشد.

معرفی نامزدهای مسابقه «صادق هدایت»

داستان‌های راه یافته به آخرین مرحله مسابقه «صادق هدایت» معرفی شدند.

به گزارش ایسنا، به گفته جهانگیر هدایت، از میان ۳۴ داستان برتر مسابقه ادبی «صادق هدایت»، ۱۰ داستان به این شرح به مرحله نهایی راه یافتند:

- آغل‌ها - آرش خوش‌صفا
- پابلندی‌های یک قرمساق (وضعیت قرمز) - عباس باباعلی
- پیرزنی فرتوت در آستانه مرگ - اشکان حسین‌زاده
- خانم و آقای ص - سمانه شاه‌حسینی
- چنبره - آرزو رضازاده
- روز سبیل - خورشید شاد
- زومبا - سیده هدی قاسمیان
- من روانی نیستم - مهرگان اله مرادی جیحون‌آبادی
- هرکسی جوری می‌میرد - الهام آزادی
- یک دنیا بیست و چهار - معصومه اصغری

چهار برنده نهایی از بین این ۱۰ داستان انتخاب و معرفی خواهند شد.

مشاور فضای مجازی صدا و سیما:

زیرساخت های لازم جهت استفاده از امکانات فضای مجازی را مهیا نکرده ایم

عضو کارگروه فناوری اطلاعات مجمع تشخیص مصلحت نظام گفت: فضای مجازی یک فرصت، امکان و قدرت است؛ اما ما زمینه های لازم برای استفاده از آن را فراهم نکرده ایم.

به گزارش مهر، حسن نجفی سولاری در اولین نشست از سلسله نشست های کتابخوان تخصصی مطالعات فضای مجازی با موضوع «سبک زندگی مجازی» گفت: زمانی که من دانشجو بودم تعداد تالیف ها کم و تعداد مباحثات زیاد بود. خود من دانشجوی فنی بودم؛ اما بیشتر کتاب های هنر و ادبیات می خواندم. هرچه جلوتر می رویم، تعداد مباحثات کمتر و برتعداد تالیف ها افزوده می شود. اما کدام یک از این کتاب های تالیفی درخور خواندن هستند، جای تامل و بررسی دارد.

مشاور فضای مجازی صدا و سیما به معرفی کتاب «ارتباط و مهارت ارتباط با فضای مجازی» پرداخت و گفت: نگاه نویسنده این کتاب به تکنولوژی تهدید محور و نگران بوده است، در حالی که فضای مجازی یک فرصت و یک امکان است. از سوی دیگر نویسنده یک چهارم کتاب را به معرفی مفاهیم بدیهی که همه می دانند چون خود فضای مجازی و اینترنت اختصاص داده است. باقی کتاب هم نشئت گرفته از نگاه نگران او به این فضاست و تنها سه صفحه به چگونگی ارتباط با این فضا پرداخته است.

نجفی سولاری نگاه تهدیدآمیز به تکنولوژی را نشئت گرفته از اضطراب مسئولان و خانواده ها دانست و افزود: ما باید به فرصت ها و امکاناتی که از طریق این فضا در اختیارمان قرار می گیرد، نگاه کنیم. البته این بدان معنا نیست که به آسیب شناسی فضای مجازی نپردازیم. ما باید ابتدا به این باور برسیم که تکنولوژی منفعت، امکان و قدرت است؛ بنابراین باید زیرساخت های لازم برای بهره برداری از آن را فراهم کنیم نه اینکه مغلوبش شویم.

عضو کارگروه فناوری اطلاعات مجمع تشخیص مصلحت نظام گفت: این نگاه تهدیدآمیز به تکنولوژی موجب می شود که بچه های مان را از بازی های ایرانی دور کنیم و امکان رقابت این بازی ها با بازی های رایانه ای خارجی را فراهم نیاوریم.

در صورتی که بسیاری از بازی های ما لطیف و آرامش بخش اند و فهم رنگ و نقاشی را به بچه ها آموزش می‌دهند. از سوی دیگر این نگاه تهدید محور موجب می‌شود با فضای مجازی عوام زده برخورد کنیم.

نجفی سولاری همچنین به معرفی کتاب «خانواده مسلمان و فضای مجازی» پرداخت و گفت: نویسنده این کتاب یک روحانی است که اشراف کاملی به فقه اسلامی دارد. از سوی دیگر در کشور انگلستان تحصیل کرده و در رشته نقش فضای مجازی فوق دکترا گرفته است. پس او با فقه و با فضای مجازی به خوبی آشنا است و نمی دانم چرا حجم عمده ای از کتاب را به تعریف خانواده و سبک زندگی اختصاص داده است. اما نکته مثبت درباره این کتاب، نگاه ایجابی نویسنده است. او اساسا ورود فناوری به خانواده را ضروری می داند.

نمایشگاه چیدمان «جان پناه» تا ۱۲ بهمن در گالری «دیدار» پناهگاه شماست

وقتی پناهی نیست!

لحظه دیدار نزدیک است

حسین منزوی، آن شاعر عاشق پیشه سینه سوخته، مقطع غزل «کرم ابریشم» را اینگونه بر سنگ کوفته است: «چه سرنوشت غم‌انگیزی که کرم کوچک ابریشم / تمام عمر قفس می‌بافت ولی به فکر پریدن بود!» اما نه پریدنی از سر شوق به تماشای آفتاب، بل گریختن از پیله تنگی که نه جای توست، نه جایی جز آنجا پذیرای توست، تنها جان پناهی است تو را، آنچنان که در بیانیه نمایشگاه آمده است: «زنده ماندن و بقا مقصود هر پناهنده، مهاجر و پرنده ای است. از جنگ، سرما و ترس به هر مأمن معیوبی پناه می بریم. جایی دنج، شاید کنج خانه ای موقت و سست، در تعلیقی پیله وار میان ماندن و رفتن. آساییدنی بی قرار در پناه آغوشی نه چندان آشنا و مطمئن. مأمنی که هم تن را می پوشاند و هم آشکار می کند. آنجا که، لانه ای، حفره ای پوسته ای شاید، تنها، پناه جان می شود.»

از ترس چه من به جان پناه افتادم؟

نوشین نفیسی، مریم توکلی، لاله آیتی و مولود اثنی عشری، چهار هنرمند شناخته شده عرصه هنر معاصر اصفهان، در رخدادی نادر و در همکاری و تعاملی زیبا و گفتمان محور، در طول ۶ ماه کارِ سخت برای نمایشگاه چیدمان «جان پناه»، ایده های بسیار را به گفت‌وگو گذاشته، به چالش کشیده، از آنها دفاع کرده و در نهایت آنچه را «ضرورت» می نموده و با روزگار و احوال جهان امروز ما سازگار، ثقل آفرینش ۶۰ سازه سیمی و پارچه ای در گالری دیدار قرار داده اند. ۶۰ شکل هندسی که اعصاب شناسایی ما را، به شرطِ درک، در تشنجی متخلخل فرو خواهد برد. تشنجی که از ترس نبود امنیت در زمانه ای سرچشمه می‌گیرد که آدمی اش گمان برده است با پنهان شدن در هر سوراخ سمبه ای خواهد توانست تا جانِ بی پناه خویش را از گزند روزگار دون برحذر دارد؛ اما غافل از اینکه این جان پناه هزار مدخل، اگرچه برای دمی او را از چشمان تیزبینِ خطرسازان پنهان خواهد کرد؛ اما بادهای مصیبت به یقین بر او که چون لانه ای بر سرشاخی می لرزد، خواهند وزید. نوشین نفیسی، نقاش و هنرمند معاصر اصفهانی درباره انتخاب این ایده می‌گوید: «جان پناه یکی از ساده ترین سازه های مشترک میان انسان و حیوان برای حفظ امنیت و جان در مواقع خطر است» این سازه مصالح خود را از اطراف خویش می جوید؛ چرا که ترسِ جان در میان است و به همین خاطر «حفر گودالی در دل برف، چیدن سنگی چند برهم و برهم نهادن قطعاتی از چوب می تواند این نیاز را برای دمی برطرف کند». اما چه حاصل که بَدوی است و از آن ترسناک تر، ناپایدار؛ وز همین روست که وجوهی چندگونه دارد «یک وجه آن به نگاهی بسیار ساده؛ اما هستی شناسانه به اشتراکات انسان و حیوان می پردازد و وجه دیگر به شرایط روزگارِ اکنونی: جنگ، مهاجرت، آوارگی و نبود پناهی بر جانِ افسرده آدمی» و وجوه دیگر نیز بماند برای تماشای اهل نظر؛ چرا که هرویرانه نشانی از غیاب انسانی است!

عادل امیری

چراغ یک گالری دیگر در شب های سرد زمستانی اصفهان که کوره خورشید همچون چراغ ما نمی‌سوزد، با برگزاری نمایشگاه «جان پناه» که شرحی سوزناک از بی پناهی نوع بشر است افروخته شد و بدین سان بریساطی که بساط نیست، یک گالری دیگر افزوده و افتتاح شد. این نمایشگاهِ بی پناه که نخستین بار در زیر آفتاب سوزان خرداد جاری در گالری عمارت روبه‌روی تهران برگزار شده است، هم اکنون میهمان گالری «دیدار» به مدیریت پروانه سیلانی است و تا ۱۲ بهمن از ساعات ۱۶ تا ۲۰، به جز روزهای تعطیل پذیرای مخاطبانی است که در بورانِ این روزها پی مکانی برای در امان ماندن از زمهریر زمستانی می گردند تا روزی که برف ها آب شود و بنفشه های امید از میان سیم های آهنی و پارچه های تنظیف به کار رفته در سازه های ارائه شده توسط نوشین نفیسی، لاله آیتی، مریم توکلی و مولود اثنی عشری در خیابان توحید، خیابان شهید قندی (مهرداد) کوچه شهید قاسمی (۳)، پلاک ۳ بشکفد.

جان پناهی که پناه نیست

به دیده بسیاری کسان این جان پناه بی پناهی، جان پناهی است که جان پناه نیست؛ زیرا به گاه تماشا در می یابید که چیزی جز سیم های آهنی و پارچه های تنظیف پیچیده در اطراف سیم های آویزان از سقف گالری دیدار، دیده شما را نمی آزارد که درست حدس زده اید. مفهومِ مورد هجوم واقع شده جان پناه و امنیت در این روزگار، مفهومی است به همین نازکی و آونگانی و گسیختگی. کافی است نگاهی به جهان اطرافتان بیندازید و وضعیت ناپایدار زیست آدمی را در جهان معاصر از نظر بگذرانید. همان کاری که لاله آیتی، مریم توکلی، مولود اثنی عشری و نوشین نفیسی انجام داده اند. آنها «تعلیق، آوارگی و مستقر نبودن آدمی را تجسد بخشیده اند.» درست همانگونه که در نمایشگاه پیشینشان با ایده «گره»، چیزی را بسته و چیزی را گشوده و در زمستان ۹۲ در گالری آپادانا به نمایش گذاشته و سپس راهی خانه هنرمندان تهرانش نموده اند، در بهار ۹۳ و نمایشگاه «جان پناه»، دومین همکاری این گروه در قالب تعاملی متفکرانه و کم یاب با درون مایه هایی معاصر است. نفیسی می گوید: «هر هنرمند ۱۰ تا ۱۵ اثر در این نمایشگاه ارائه نموده؛ اما همانگونه که ویژگی خاص هر هنرمند، اثرش را از دیگری متفاوت جلوه می دهد، در عین حال، جملگی آثار یک کل به هم پیوسته را نیز تشکیل می‌دهند.» کلی که در چینش آثار آویخته از سقفِ گالری دیدار، انسانی را برای ما تداعی می کند که به پهلو در فضا خسبیده و از ترس بی پناهی مانند جنینی در بطن مادر، خویش را در آغوش گرفته است. خویشی که از طبیعت برآمده و در قالب نخ های القاجِ پنبه، رنگِ رُناس و چای و رشته های کتانی پارچه تنظیف روایت شده، از تکثر و وحدت به سویِ تنوع و کثرت رسیده و ما را به ادامه راه، امیدوار کرده است؛ همچون زخمی / همه عمر / خونابه چکنده / همچون زخمی / همه عمر / به دردی خشک تپنده / به نعره ای / چشم برجهان گشوده / به نفرتی از خود شونده / غیاب بزرگ چنین بود / سرگذشت ویرانه چنین بود...

دیدار خویش از چشمِ دیگری

آنکه می بیند و آنکه دیده می شود، دوسوی یک کلافِ به هم رسیده اند. آنچنان که هنرمند و اثر به دیده و دیدار می مانند و گاهی به چشمی سوم که خود و خویش و دیگری را نظاره می کند، جوری که نوشین نفیسی، نقاش معاصر.

او درباره این دیده و دیدار می گوید: «نمایش آثار برای من در مرتبه اول حرکتی است که در آن می توانم از خودم و از اثر فاصله بگیرم، بایستم و از فاصله ای معین به تماشای اتفاقی که در من افتاده است، خیره شوم تا درک کنم که "چه و چگونه" آن رخداد، رخداده است؛ بنابراین برپایی نمایشگاه برای من نقطه عطف است، نه نمایش آثار به دیگران» و در مرتبه دوم که بالاتر از این دیده و دیدار قرار می یابد «تجزیه و تحلیل» اثر است. وزهمین روست که اثر تکامل یافته در برابر مخاطب فهیم به سخن در می آید و برای بسیاری می شود منشأ تامل و تعمق؛ چرا که نفیسی بر این باور است که «اثر هنری باید لایه در لایه باشد تا در گردونه تفسیر، با یک جمله به پایان نرسد»، آن سان که ما در این دیدار با آن مواجه می شویم و آن سان که می توانستیم جوری دیگر، در بازی نور و حیات با دست ساخته های هنرمندان معاصر شهرمان، از کیفیتی دیگرگونه در نمایش آثار بهره مند شویم؛ همانگونه که نوشین نفیسی می‌گوید: «همیشه چیزهایی هست که دست تو را باز می گذارد تا دوباره و دوباره آن «اتفاق» را در محیط ها و موقعیت های دیگری امتحان کنی.»

تازه های + فرهنگ

«دام» به کارگردانی اسماعیل موحدی می آید

زندگی کافکاروی صحنه تئاتر

نمایش «دام» به کارگردانی اسماعیل موحدی از ۲۰ تا ۳۰ بهمن ساعت ۱۸:۴۵ در سالن اصلی تالار هنر به روی صحنه می رود. این نمایش براساس نمایشنامه دام به نویسندگی تادئوش روژه ویچ و با ترجمه محمدرضا خاکی در مورد زندگی فرانتس کافکا یکی از تاثیرگذارترین نویسندگان ادبیات داستانی جهان است.

بیم و هراس کافکا از پدر و تاثیر این رابطه در خلق آثار داستانی اش که به راستی از مهم‌ترین آثار قرن گذشته هستند؛ همچنین نامزدهای فرانتس کافکا و هراسش از ازدواج که به شیوه مدرن اجرا می شوند از بخش های به تصویر کشیده این نمایش است.

معین الدین عشاقی، قادر طباطبایی زواره، میلاد فروتنیان، ستاره تبریززاد، افسانه فتاحی، نورا موسوی نور، ملیکا مهربان، امیرمسعود میرمجربیان، محمد محمدی، حدیث اعراب، مریم روستایی، هاجرکفیل، مسیح فقیهی نیا و اسماعیل موحدی همراه با بازی بازیگر خردسال آرسام ملاح زاده از جمله بازیگران این نمایش هستند.

آهنگساز نمایش دام حسین احمدجو و جلوه های بصری علی یاراحمدی و هادی فولادوند هستند. علاقه مندان برای تهیه بلیت و کسب اطلاعات بیشتر می توانند با شماره ۳۵۶۶۰۸۸۲ تماس حاصل کنند.

۱۱ بهمن ماه به میزبانی کانون عکس اصفهان برگزار می شود

پرسه زنی در شب با علی خدایی

علی خدایی چهارشنبه (۱۱ بهمن ماه) مهمان نشست کانون عکس با موضوع «تجربه زیسته، پرسه زنی در شب» است و جشن امضای آثار او نیز در حاشیه این نشست برپا می شود. این داستان نویس معاصر با حضور در نشست کانون عکس اصفهان از تجربه کاری و زندگی در شهر اصفهان و اینکه چرا به این شهر علاقه مند است، صحبت خواهد کرد و به این خواهد پرداخت که در پیاده روی های مداوم خود، دنبال چه می گردم، چگونه به شهر نگاه می کنم و تا کنون چه چیزهایی را در همین مسیر پیدا کرده ام. همچنین از تاثیر این پیاده روی ها بر نوشته ها و داستان هایم و اینکه چرا شکل و چارچوب داستان نویسی من عوض شده و بیشتر به سمت بندنویسی و قطعه نویسی رفته است سخن می گویم. عکس نویسی و عکس نوشت که تعریف آن «عکسی است که متنی برای آن نوشته می شود»، از دیگر موضوعاتی است که علی خدایی در نشست کانون عکس به آن اشاره می کند. خدایی، فارغ التحصیل رشته علوم آزمایشگاهی از دانشگاه اصفهان است و تا کنون مجموعه داستان هایی از او به نام «از میان شیشه، از میان مه» توسط نشر آگاه، «تمام زمستان مرا گرم کن»، نشر مرکز و «کتاب آذر» و «نزدیک داستان» از سوی نشر چشمه منتشر شده است. جشن امضای آثار این نویسنده از دیگر برنامه های نشست این هفته کانون عکس اصفهان است که چهارشنبه (۱۱ بهمن ماه) رأس ساعت ۱۶:۳۰ در نگارستان امام خمینی (ره) برگزار می شود.

هنر + اصفهان

مکالمات یک نقاش

نمایشگاهی از آثار نقاشی کیمیا رحیمی با عنوان «مکالمه» در گالری اکنون در حال برگزاری است. این هنرمند گفت: مکالمه و گفت‌وگوهایی که میان افراد شکل می گیرد و اتفاقات حاصل از آن موضوعی جذاب برای من است؛ چرا که در زندگی شخصی ام با این نوع مکالمه ها که توانسته اند تاثیر قابل توجهی بر زندگی ام بگذارند مواجه بوده ام.

کیمیا رحیمی ادامه داد: منظور از مکالمه در این آثار، مکالمه‌ای بی مفهوم نیست، بلکه مکالمه‌ای است که تغییری در جامعه ایجاد کرده و هدایت‌کننده باشند؛ در این نقاشی ها عنصر نور بسیار بارز است و من با تاکید بر خاصیت هدایت کنندگی نور، آن را به عنوان یک جنبه از هدایتگری در نظر گرفته ام. افرادی که در آثار من دیده می شوند هم همان آدم هایی هستند که در زندگی ام تاثیر بسیاری داشته اند، در فضاهای مختلفی از آنها نورپردازی و عکاسی کرده و با نقاشی به تصویر کشیده ام.

وی گفت: در میان ۱۶ اثری که در این نمایشگاه ارائه شده است، یک اثر با تکنیک اکریلیک و سایر آثار با استفاده از رنگ روغن طی مدت یک سال خلق شده است. کیمیا رحیمی دانش آموخته رشته گرافیک از هنرستان هنرهای زیبای معتمد است و دوره کارشناسی نقاشی را در دانشگاه سپهر اصفهان به پایان رسانده است. علاقه‌مندان برای بازدید از نمایشگاه نقاشی مکالمه می توانند تا سه شنبه ۱۷ بهمن ماه به گالری اکنون، واقع در خیابان خاقانی، کوچه افشین (۱۴)، بن بست حریر مراجعه کنند.

تلاقی رنگ و فلز

نمایشگاهی از آثار نقاشی «جواد طاهری» با عنوان «طبیعت نگاشت» در نگارخانه صفوی برپا شده است. به گزارش ایمنا، این هنرمند گفت: آثار نمایش داده شده در این نمایشگاه با موضوع طبیعت شهر اصفهان و اطراف آن و عمدتا منطقه ناژوان و همچنین تصاویر بین جاده ای و گاه دورتر از اصفهان و با استفاده از تکنیک رنگ روغن روی فلز خلق شده و عنوان طبیعت نگاشت نیز به دلیل استفاده از موضوع طبیعت در همه این نقاشی ها انتخاب شده است. جواد طاهری افزود: تعداد نقاشی های ارائه شده در این نمایشگاه ۲۴ اثر است که بر روی بوم و ورق های فلزی گالوانیزه یا آلومینیم طراحی شده است. این ورق های پارچه ای فلزی است که به جای مقوا یا بوم نقاشی مورد استفاده قرار می گیرد، رنگ مورد استفاده در نقاشی ها نیز رنگ روغن صنعتی است که به دلیل مقاومتی که دارد به صورت مستقیم استفاده شده است. جواد طاهری فارغ التحصیل کارشناسی رشته نقاشی از دانشگاه آزاد اسلامی واحد تهران مرکز و کارشناسی ارشد نقاشی از دانشگاه علوم و تحقیقات دانشگاه تهران است. نمایشگاه نقاشی طبیعت نگاشت پنجمین نمایشگاه انفرادی اوست و تا کنون در بیش از ۵۰ نمایشگاه گروهی شرکت داشته است. عمده فعالیت های این هنرمند درباره نقاشی است؛ اما در زمینه ساخت مجسمه های شهری و همچنین نقاشی های دیواری در شهر نیز فعالیت دارد. به گزارش ایمنا، علاقه‌مندان برای بازدید از این نمایشگاه می توانند تا چهارشنبه ۱۸ بهمن به نگارخانه صفوی، واقع در خیابان خاقانی، جنب کوچه شماره ۳۱ مراجعه کنند.

جشن عروسک ها در افتتاحیه نمایش «ایلیا واتاق سحرآمیز»

نمایش عروسکی شاد و موزیکال «ایلیا واتاق سحرآمیز» به نویسندگی و کارگردانی صابر شوفریان از ۱۲ تا ۲۹ بهمن ماه ساعت ۱۸ در سالن آمفی تئاتر فرهنگسرای کوثر وابسته به شهرداری منطقه ۱۵ اصفهان به صحنه می رود.

حمیدرضا مکارمی، مدیر فرهنگسرای کوثر، گفت: مراسم افتتاحیه و زنگ تئاتر این نمایش با حضور اکبر کشانی پیشکسوت تئاتر و جمعی از مسئولین و هنرمندان همراه با تجلیل از فعالیت های ارزشمند این هنرمند پیشکسوت در عرصه نمایش نواخته می شود.

مکارمی در ادامه می گوید از برنامه های دیگر این مراسم افتتاحیه حضور عروسک های نمایشی دیگر گروه ها است که از همه هنرمندان نمایش کودک و نوجوان که عروسک نمایشی در آرشیو خود دارند دعوت می شود همراه با عروسک های نمایشی حضور پیدا کنند و همچنین کودکان نیز می توانند با عروسک مورد علاقه خود مهمان مراسم افتتاحیه باشند.

مکارمی افزود: «ایلیا» داستان پسربچه‌ای دبستانی است که نسبت به اشیای پیرامون خود مثل اسباب بازی‌ها و لوازم التحریر و... بی توجه است و بی نظمی‌ها و رفتارهای خشن او سبب می شود اشیای اتاقش در اندازه‌های چندین برابری خود زنده شده و به مقابله با او برآیند. در این بین، موجودی خیالی ظاهر می شود و ایلیا را با خود همراه کرده، از دنیای حقیقی خارج می‌کند اما...

مهسا مجیدی، مهران آقا بابایی، مهدی فخاری، بهناز متولی باشی، سید عماد الدین صدر، بابک فاتحی، مهدی اتحادی، شیلا خزایی، زهرا اسدی، ملیحه نجاریان بازیسازان این نمایش عروسکی حجمی و تن پوشی است. پیش فروش بلیت این نمایش در سایت پارتاک تیکت آغاز می شود و علاقه‌مندان می توانند نسبت به تهیه آن اقدام کنند.

علاقه مندان جهت رزرو بلیت و کسب اطلاعات بیشتر می توانند به فرهنگسرای کوثر واقع در خیابان جی خیابان مسجد علی مراجعه یا با شماره تلفن ۳۵۲۱۲۴۷۵ تماس بگیرند. علاقه‌مندان جهت بازدید از نمایشگاه می توانند از ساعت ۹ صبح تا ۱۸ به نگارخانه طلوع شرق فرهنگسرای کوثر واقع در خیابان جی خیابان ممسجد علی مراجعه و جهت کسب اطلاعات با شماره تلفن ۳۵۲۱۲۴۷۵ تماس بگیرند.

ISFAHAN-E-ZIBA
Vol.14 | No.3134
WEDNESDAY.31 JAN 2018
ISSN 2423754-X

زندگی زیبا

چهارشنبه ۱۱ بهمن ۱۳۹۶
۱۳ جمادی الاول ۱۴۳۹
سال چهاردهم | ضمیمه شماره ۳۱۳۴
پرتیراژترین روزنامه استان اصفهان
شماره ۴۹۳ | ۸ صفحه

WWW.ISFAHANZIBA.IR

جلوه هایی از صفات حضرت زهرا (س) در کلام آیت الله جوادی آملی:

حضرت فاطمه (سلام الله علیها) حبل المتین خداوند است

امروز سیزدهم جمادی الاول است و به روایتی سالروز شهادت حضرت فاطمه زهرا (س)، تاریخ شهادت حضرت زهرا(س) به سه روایت اصلی نقل شده است. همواره این پرسش مطرح بوده است که کدام نقل از ایام شهادت آن حضرت به لحاظ تاریخی معتبرتر است؟ ایام فاطمیه به حسب روایات، بیش از ۱۰ تا ۱۵ قول بوده ولی آنچه شهرت دارد، سه قول اصلی است: روایت «۴۰» روز که دهه اول گرفته می شود، بعد از شهادت رسول الله صلی الله علیه وآله که مصادف با ۸ تا ۱۰ ربیع الثانی است، روایت «۷۵» روز که دهه دوم گرفته می شود، مصادف با ۱۳ تا ۱۵ جمادی الاولی است و روایت سوم «۹۵» روز که دهه سوم گرفته می شود، مصادف با یکم تا سوم جمادی الاخر است که بیشتر مورد تاکید است. محققان تاریخ اسلام معتقدند آنچه بیشتر مورد توجه و سندیت تاریخی است، روایت سوم یعنی ۹۵ روز است. البته مراجع تقلید و اهل معرفت به مومنان توصیه می کنند که در هر سه قول به برپایی عزاداری همت گمارند. در هر صورت، روایت دوم شهادت حضرت زهرا(س) برابر ۱۳ جمادی الاول که مطابق با ۱۷ فروردین است و روایت سوم برابر سوم جمادی الثانی مطابق ۶ اردیبهشت خواهد بود. این دو روایت در تقویم رسمی ثبت شده است. البته عموما پس از انقلاب اسلامی مرسوم شده است که این ایام را در سه دهه مجزا برگزار می کنند که برگزاری دهه اول بیشتر در میان بخشی از مذهبی ها و هیئتی ها مرسوم است و دهه دوم و سوم در جامعه ما عمومیت بیشتری دارد.

آیت الله العظمی جوادی آملی در سخنانی در سالروز شهادت حضرت زهرا (س)، به تبیین مناقب و صفات آن حضرت پرداخته است. آنچه در ادامه می آید بخشی از سخنان این مرجع و عالم دینی است.

گرامیداشت سالگشت شهادت سیده نساء عالمیان (س) برای آن است که به آن حضرت تأسی کنیم و آن‌گاه در ماتم آن حضرت اشک هم بریزیم و ثواب ببریم. عمده آن است که به سیرت و سنت آن حضرت آشنا بشویم و عمل کنیم. سیرت و سنت آن بانو در توحید او و در استقامت او است، یعنی او مؤحد کامل بود و پایدار تام؛ هم در مسئله دینی خود مشکل علمی نداشت، هم در مسئله منش و گرایش و عمل، مشکل عملی نداشت. اگر گفتند سالگشت شهادت این بانو را گرامی بدارید، تنها برای این سینه زدن و مرثیه خواندن و اشک ریختن نیست، این جزء آن ۱۰ درصد است، آن ۹۰ درصد وظیفه ما پیروی اندیشه عالمانه آن حضرت و پیروی انگیزه مخلصانه آن حضرت است، آن ۱۰درصدش گریه کردن است. با گریه بی معرفت، با گریه بی پایداری، ممکن است انسان بخشی از ثواب را ببرد، اما به جایی نمی رسد که فرشته بر او نازل بشود و ما می توانیم به جایی برسیم که ملائکه بر ما نازل بشوند، این وعده را خدا به ما داده است.

بحثِ درباره شخصیت صدیقه نساء عالمیان (س) از این جهت مهم است که آن حضرت مانند انبیا و اولیای دیگر (علیهم السلام) اسوه جوامع بشری اند؛ همان طوری که پیغمبر و امام اسوه هست برای تمام افراد جامعه (اعم از زن و مرد)، زنان با فضیلت عالم هم اسوه اند برای همه افراد ملت (اعم از زن و مرد) و همان طوری که امیرالمومنین (ع) اسوه است و امام است هم برای زن ها هم برای مردها، فاطمه زهرا(س) هم ولی خداست (هم برای زن ها و هم برای مردها)، آن حضرت انسان نمونه است و اسوه انسان ها، اعم از زن و مرد است.

اینکه وجود مبارک معصوم می فرمایند که ما حجت بر مردم هستیم و بانوی دو عالم حجت خداست بر ما؛ چون او واسطه فیض است.

این علومی که در مُصحف فاطمه (س) است، به وسیله آن سیده نساء عالمیان به ائمه بعدی رسیده است.

حتی وجود مبارک علی بن ابی طالب (ع) در بعضی از مسائل فقهی و حقوقی به گفتار فاطمه (س) استدلال می کند: فاطمه چنین گفته است! اگر مطلبی از فاطمه زهرا (س) برسد، این «حجت الله» است و در حجیت، عصمت، شرط است و نه امامت.

بنابراین اگر کسی امام نبود، ولی معصوم بود حرف او هم در اصول حجت است، هم در فروع حجت است، هم در فقه حجت است، هم در حقوق حجت است. خیلی مقام است برای این بانو که علی بن ابی طالب (ع) به سخن او استناد کند و استدلال کند، بگوید «فاطمه چنین فرموده است»، این می شود «حجت الله».

اینکه وجود مبارک امام صادق (ع) از درجات بهشت خبر می دهد، وقتی از آن وجود مبارک سوال می کنیم این مطالب که در قرآن کریم نیست از کجا می گویید در قیامت چنین است و چنان؟ می گوید «مادرمان گفته است».

این می شود «حجت الله»؛ «نحن حجج الله علی الخلق و فاطمه» که مادر ما هست «حجت الله علینا». این مقام برای آن بانو به حدی است که دیگر بحث هایی که حالا وجود مبارکش در شب زفاف آن پیراهن عروسی خود را به یک زن سالمند داد، اینها اصلا مقام به حساب نمی آید.

مقام فاطمه زهرا را امام بهتر از دیگران درک می کند و سلمان بعد از امام بهتر از دیگران درک می کند، کارهایی که ائمه (علیهم السلام) داشتند یک سلسله کارهای عادی بود که همه می فهمیدند و یک سلسله کارهای غیبی و ملکوتی بود که هر چه را آنها می خواستند مردم می فهمیدند؛ نه هر چه را مردم بخواهند. مگر جریان قرائت قرآن و قرآن خواندن وجود مبارک حسین بن علی را همه شنیدند؟

هر که را خود حضرت می خواست شنید. در جریان فاطمه زهرا (س) هم همین طور بود. شما جریان اینکه وجود مبارک فاطمه (س) علی بن ابی طالب (ع) را با آن وضع دید، گفت دست بردارید از پسرعموی من؛ ادب را در همه موارد رعایت می کرد، نگفت از شوهرم، فرمود: «خلوا عن ابن عمی»، دست بردارید از پسرعموی من وگرنه سرم را برهنه می کنم و نفرین می کنم، مگر همه دیدند ستون مسجد می لرزد؟!

سلمان می گوید: وقتی این سخن را فاطمه (س) گفت من دیدم ستون های مسجد برخاست، گرد و خاکی بلند شد، اما مگر همه دیدند؟! اگر همه می دیدند که برمی گشتند. تازه این دید سلمان بود؛ آنچه را که وجود مبارک علی بن ابی طالب دید، سلمان هم ندید.

وقتی فاطمه (س) آن جمله را فرمود، وجود مبارک علی بن ابی طالب (ع) به سلمان (رضوان الله تعالی علیه) فرمود: سلمان! دریاب فاطمه را؛ من می بینم دو طرف مدینه دارد می لرزد! سخن از ستون نیست، و این علی (ع) را می خواهد. این همه افراد بودند مگر آنها دیدند؟ آنها که اطراف مدینه بودند مگر زمین لرزه حس می کردند؟! تا چه کسی بخواهد و تا چه کسی را بخواهند.

امام علی (ع) فرمود: قسم به خدا، اگر فاطمه (س) این تصمیمی که دارد، عمل بکند، مدینه فرو می رود، این مقام است.

پس آن طوری که علی بن ابی طالب (ع)، فاطمه (س) را می شناسد حتی سلمان هم نمی شناسد؛ هر چند آن چشم ملکوتی دارد، دیگران هم نمی شناسد. حالا با این مقام بیایند درب به پهلو بزنند، آتش بیاورند و بگویند «بیایید بیرون» وگرنه خانه را آتش می زنیم و آن حضرت بین در و دیوار باشد!

وجود مبارک صدیقه کبرا فاطمه زهرا (س) سیره و سنتی دارد که معرف هویت اوست؛ چون این ذات پر برکت همانند سایر ذوات قدسی همتای قرآن کریم اند و قرآن کریم عباراتی دارد، اشاراتی دارد، لطایفی دارد و حقایقی؛ چه اینکه از امام حسین (ع) و امام صادق (ع) رسیده است که قرآن به چهار بخش تقسیم می شود، چهار درجه دارد: یک درجه اش برای توده مردم است به نام عبارات قرآن؛ برتر از آن اشارات قرآن است و والاتر از آن لطایف قرآن است و قله قرآن حقایق قرآن است که مخصوص انبیا ست.

صدیقه کبرا هم که از ذوات قدسی عترت (علیهم الصلاة و علیهم السلام) اند، سیره و سنتی دارد که بخشی جزء عبارات آن سیره است، توده مردم از آن بهره می برند؛ بخشی مربوط به اشارات سیره آن حضرت است که خواص استفاده می کنند و بخشی مربوط به لطایف سیره و سنت آن حضرت است که اخص بهره می برند و بخشی مربوط به حقایق فاطمیه است که انبیا استفاده می کنند و دیگران طرفی نمی بندند؛ بحث درباره آن حضرت در حقیقت همانند بحث در با`ره قرآن کریم است.

صدیقه طاهره و اهل بیت عصمت (علیهم السلام) ریسمان آویخته الهی

قرآن کریم که حبل خداست، طناب ناگسستنی الهی است؛ این حبل و طناب را خدا نازل کرده است، لکن انزال قرآن همانند انزال باران نیست. این حبل را خدای سبحان نازل کرد یعنی آویخت؛ نه انداخت.

آن طوری که قرآن نازل شده است باران نازل نمی شود و آن طوری که باران نازل می شود قرآن نازل نشده است. نازل کردن باران یعنی انداختن این قطره ها روی زمین. نازل کردن قرآن یعنی آویختن این طناب از بالا به زمین؛ چون قرآن حبل خداست و خدا این طناب را آویخت؛ نه انداخت، لذا از عبارات تا اشارات و لطایف و حقایق درجات این حبل است و هر کسی به اندازه علم و عملش می تواند در خدمت طناب الهی باشد.

اهل بیت (علیهم السلام) و صدیقه کبرا (س) اینها حبل الله اند، حبل متین اند و حبل متین را خدا آویخت؛ نه انداخت؛ چون آویخت نه انداخت؛ رهبری قلوب اینها به دست خدای سبحان است اینها جزء اولیای الهی اند. به انسان کاملی می گویند «ولی الله» که در بخش علم و عمل بدون واسطه از ذات اقدس الهی فیض بگیرد. در ولی او باشد، در جوار او باشد، موالات داشتن متوالی بودن یعنی فاصله برقرار نشدن. چنین انسانی می شود ولی خدا که از ولی و جوار فیض الهی طرفی می بندد.

در همان حدیث معروف ثقلین ذات اقدس الهی فرمود: این طناب «طرف بید الله تعالی»؛ یک طرف این طناب یعنی قرآن به دست خداست؛ طرف دیگرش در دست شماست.

پس مطلب دوم این شد که این بانو مانند سایر ائمه معصوم (علیهم السلام) حبل متین خدایند و این طناب را خدا آویخت؛ نه انداخت و یک طرفش به دست خداست؛ طرف دیگرش به دست مردم است، در دسترس مردم است.

حضرت زهرا(س)؛ جامع کمالات علمی و عملی

بخشی دیگر از آیات این است که اگر کسی با تقوا بود و منحرف نشد، فرشتگان بر او نازل می شوند «ان الذین قالوا ربنا الله ثم استقاموا تتنزل علیهم الملائکه».

حضرت صدیقه کبری (س) جامع تمامی این مراحل کمالات علمی و عملی بود.

اینکه در برخی روایات وجود مبارک امام صادق (ع) فرمود جبرئیل بر جده ما نازل می شد و مطلبی را با ایشان در میان می گذاشت؛ در حالی که جبرئیل بر همه انبیا نازل نمی شد و تنها بر برخی انبیای برجسته وارد می شد، حال اینکه جبرئیل بر حضرت زهرا(س) نازل می شود، نشانه عظمت و جلال و شکوه آن حضرت است.

اگر چیزی جزو شریعت و قوانین کلی باشد نزول فرشتگان در مورد این مسائل مخصوص انبیاست، اما اگر فرشته ای نازل شود و در مدار شریعت دستور خاصی بدهد، مثلا فلان نماز را بخوان یا فلان ذکر را بگو، این دیگر نیاز به نبوت ندارد؛ چرا که حکم کلی نیست بلکه دستور خاصی نسبت به یک شخص است که اگر آن را بدون دستور خاص و به قصد قربت هم انجام بدهیم ثواب دارد چون به قصد ورود نیست.

بنابراین اگر در روایات آمده که امام صادق (ع) فرمود جبرئیل بر جده ما، فاطمه زهرا (س) نازل شد و دو رکعت نماز به او یاد داد، این امر قابل قبول است؛ زیرا این شریعت و حکم کلی نیست تا اختصاص به انبیا داشته باشد، بلکه این دستور خاصی است که با اطلاقات و عمومات هماهنگ است.

نفی ولایت؛ مصیبتی بزرگ در شهادت حضرت زهرا(س)

آنگاه آن سوگنامه حضرت علی (ع) در هنگام شهادت همسرش فاطمه زهرا (س) علیها مشخص می شود.

وقتی حضرت علی (ع) در مراسم تدفین و تجهیز بدن مطهر حضرت صدیقه طاهره (س)، با پیامبر (ص) گفت وگو می کند، به پیامبر (ص) عرضه می دارد: سلام من و سلام دخترتان به حضور شما، یا رسول، از دخترتان بپرسید که این امت با من چه کردند و با او چه کردند؟ اینها توطئه کردند که هم مرا بکوبند و هم زهرا (س) را حذف کنند!

«ستنبئک ابنتک بتضافر امتک علی هضمها»؛ همه جمع شدند که فاطمه را بکوبند.

فاطمه ستیزی جریان سقیفه؛ بزرگ ترین مصیبت درسوگنامه حضرت زهرا(س)

حضرت زهرا(س) علاوه بر وصیت های شفاهی به امام علی(ع) به صورت کتبی نیز وصیت نامه نوشتند که امام وقتی وارد خانه شدند و صدیقه طاهره(س) را در حال شهادت دیدند، زیر بالش ایشان این وصیت را یافتند. لذا بزرگ ترین مصیبت این بود که نگذاشتند مقام واقعی و حقیقی صدیقه طاهره مشخص شود.

> جبرئیل بر حضرت زهرا نازل می شد و مطلبی را با ایشان در میان می گذاشت؛ در حالی که جبرئیل بر همه انبیا نازل نمی شد

> مقام فاطمه زهرا (س) را امام علی (ع) بهتر از دیگران درک می کند و سلمان بعد از امام بهتر از دیگران درک می کند

مظنه

قیمت انواع گوشی ال جی

مدل	قیمت (تومان)
۳۲-LGQ۶	۹۰۰,۰۰۰
۶۴-LGQ۶	۱,۰۷۰,۰۰۰
LGQ۸	به زودی
۲LGStylus	۶۹۰,۰۰۰
۳LGStylus	۸۳۰,۰۰۰
LGXcam	۸۳۰,۰۰۰
LGXscreen	۶۳۰,۰۰۰
LGXstyle	به زودی
LGXpower	۵۲۵,۰۰۰
۲LGXpower	۷۴۰,۰۰۰
LGXmach	به زودی
LGXmax	به زودی
LGXSkin	به زودی
LGX۵	به زودی
LGK۳	به زودی
LGK۴	۳۵۰,۰۰۰
۲۰۱۷LGK۴	به زودی
LGK۵	به زودی
LGK۷	۳۷۰,۰۰۰
LGK۸	۴۲۰,۰۰۰
۲۰۱۷LGK۸	۵۶۰,۰۰۰
LGK۱۰	۵۶۰,۰۰۰
۲۰۱۷LGK۱۰	۶۸۰,۰۰۰
LGV۱۰	۱,۴۳۰,۰۰۰
LGV۲۰	۱,۶۳۰,۰۰۰
LGG۶	۱,۹۰۰,۰۰۰
FullPackageLGG۶	۲,۰۰۰,۰۰۰
LGG۵	۱,۴۷۰,۰۰۰
FullPackageLGG۵	۱,۵۵۰,۰۰۰
SELGG۵	۱,۲۰۰,۰۰۰
LGG۴-سرامیک	۱,۰۶۰,۰۰۰
LGG۴-پشت چرم	۱,۰۶۰,۰۰۰
۱۶-۵XLGNexus	۸۶۰,۰۰۰
۳۲-۵XLGNexus	۱,۰۸۰,۰۰۰

باشگاه + میلیاردرها

اعتماد به نفس اقتصادی زنان

ترجمه: نسیم فتحی پور

آمارها نشان می دهد طرز تفکر زنان در مورد امور مالی تعیین کننده دیدگاهشان نسبت به سایر جنبه های زندگی نیاست.

در نظرسنجی از دوهزار بانوی آمریکایی سوالاتی پیرامون برنامه ریزی های مالی، شرایط سپرده گذاری، رضایت شغلی و اهداف اقتصادی مطرح شد که نتایج جالب توجهی داشته. زنان با دراختیار گرفتن پول، نسبت به آینده شان احساس مسئولیت می کنند. ۶۳ درصد از مصاحبه شوندگان اذعان داشتند که اولین و مهم ترین نکته در ایجاد اعتماد به نفس دراختیار داشتن زمام برنامه ریزی برای امور مالی شان است. زمانی که برای پیش برد اهداف مالی به چالش کشیده می شوند، حس مثبت ترو مفید تری نسبت به خود دارند.

بعد از کنار گذاشتن بخشی از درآمد برای اهداف مالی، نوبت به اختصاص پول به سپرده گذاری و سرمایه گذاری می رسد. آمارها نشان می دهد تصمیم گیری برای این کار در حالت کلی ۵۴ درصد برای سپرده و ۴۳ درصد برای سرمایه گذاری است.

با گذشت زمان و بالا رفتن سن، زنان نسبت به اندوخته خود در سالیان گذشته سطح اعتماد به نفس بیش تری می یابند. این درصد برای زنان زیر ۳۰ سال ۲۵ درصد، ۳۰ تا ۴۰ سالگی ۳۱ درصد، ۴۰ تا ۵۰ سالگی ۳۵ درصد و بالای ۵۰ سالگی ۴۴ درصد است.

در ادامه نظرسنجی در مورد مهم ترین دغدغه های مالی پرسیده شد. اولین نگرانی زنان فقدان سپرده کافی (۳۳ درصد) و دومین آن بدهی بیش از اندازه (۳۰ درصد) بوده است.

همچنین برای مواجهه با موارد پیش بینی نشده مالی تحقیقات نشان داد تنها ۳۹ درصد زنان برای این مسئله آمادگی دارند؛ درحالی که این میزان برای مردان ۵۲ درصد بوده است.

با وجود اینکه ۶۳ درصد زنان معتقد بودند میزان حقوق دریافتی شان عادلانه نیست، تنها ۳۴ درصد حاضر به مذاکره برای افزایش حقوقشان بوده اند.

مهم ترین هدف مالی زنان در سال گذشته کمتر خرج کردن و بیشتر پس انداز کردن بوده است که پاسخ ۲۵ درصد از مصاحبه شوندگان را در برداشته. این درحالی است که تنها ۲۲ درصد مردان این مساله را هدف مالی اولشان مطرح کرده اند.

دومین هدف مالی بانوان نیز کمتر کردن میزان بدهی ها بوده که ۱۹ درصد پاسخ دهندگان به آن اشاره کرده اند.

منبع: gobankingrates

افزایش قیمت برخی بلیت پروازها

ایسنا: مسیرهای هوایی پرترافیک که بیشتر بین تهران و جنوب برقرار است، درپی بارش برف ۲۰۰ تا ۳۰۰ درصد افزایش نرخ داشته اند. این افزایش نرخ در مسیرهای بندرعباس-تهران، کیش-تهران، اصفهان-تهران، بوشهر-تهران و مشهد-تهران تا ۳۰۰ درصد بوده است.

پیش پرداخت لازم برای خرید پژو ۲۰۷ اتوماتیک

اصفهان زیبا: ایران خودرو به مناسبت دهه فجر پژو ۲۰۷ اتوماتیک را به فروش می رساند.
متقاضیان می توانند با پیش پرداخت مبلغ ۲۴ میلیون تومان نسبت به نام نویسی این خودرو با موعد تحویل خرداد، تیر و مرداد ۹۷ اقدام کنند.

قیمت احتمالی گوشی جدید آیفون

جی اس ام: آن طور که پیداست، اپل درنظر دارد تا آیفون ۶,۱ اینچی ارزان قیمتی را در سال جدید میلادی معرفی کند که نزدیک به ۷۰۰ تا ۸۰۰ دلار قیمت خواهد داشت.
این مدل به سیستم تشخیص چهره مجهز خواهد بود.

متوسط سود نقدی هر سهم در بورس

براساس آمار منتشر شده توسط اداره آمار شرکت بورس تهران، میزان سود تقسیم شده شرکت ها به تفکیک صنعت از ابتدای سال جاری تا پایان دی ماه، برابر با ۲۶۰ هزار میلیارد ریال بود که براین اساس متوسط سود نقدی برای هر سهم معادل ۲۶۱ ریال را نشان می دهد.

با شروع بهمن جشنواره های فروش رونق بیشتری پیدا کردند

حراج ها به بازار اصفهان رونق داد

سعیده غفاری

در هفته اول بهمن نیز مانند چند هفته گذشته، بیشترین تعداد حراجی در بازار پوشاک برگزار شد و مورد استقبال مردم قرار گرفت؛ زیرا پوشاک زمستانی با قیمتی باورنکردنی عرضه می‌شد و کاسب‌ها در بازارهای دیگر نیز به این فکر افتادند تا از این حضور مردم در بازار، کمال استفاده را ببرند. در نتیجه، مراکز سلامتی، رستوران‌ها و البته کافی‌شاپ‌ها نیز حراج‌های زیادی به راه انداختند و قیمت خدمات خود را به‌شدت کاهش دادند؛ ولی با توجه به اینکه بازار نوروزی نزدیک است، شاید دیگر زمانی برای استفاده از حراج‌های زمستانی باقی نمانده باشد.

ترکیب جشنواره‌های فروش

طی هفته اول بهمن، بیشترین جشنواره های فروش در بازار پوشاک برگزار شد که سهم آنها نسبت به حراج های کل بازار اصفهان ۶۶ درصد بود.
مراکز سلامتی نیز با ۱۵ درصد از کل حراج ها، در رتبه دوم قرار می گیرند؛ درحالی که حراج ها در رستوران ها و کافی شاپ های شهر تقریبا نصف این یعنی حدود ۸ درصد بود. در انتها، ۶ درصد از حراج ها نیز در بازار مراکز سرگرمی و ۵ درصد باقی مانده در سایر بازارها برگزار شد.

ترین‌های هفته

بزرگ ترین: مرکز لیزر مو بیوتی، قیمت خدمات خود را تا ۹۱ درصد کاهش داد و قیمت لیزر با دستگاه ایلایت را از ۲۲ هزار به یک هزار و ۹۸۰ تومان رساند؛ به این ترتیب بزرگ ترین حراج هفته را برگزار کرد.
در کنار مرکز بیوتی، مرکز لیزر مو ایپلیا نیز جشنواره فروش ۹۰ درصدی شروع کرد و قیمت لیزر با دستگاه دایود را از ۳۹ به سه هزار و ۹۰۰ تومان کاهش داد.

طولانی ترین: طولانی ترین جشنواره فروش هفته نیز توسط یکی از مراکز سلامتی منعقد شد. مجتمع زیبایی یاس، قیمت میکرودرم ابریژن را از ۴۰ به هشت هزار تومان تغییر داد؛ یعنی ۸۰ درصد تخفیف. پایان این طرح تخفیفی مجتمع یاس، چهارم اسفند است.

جالب ترین: در این روزها که بازار جشنواره های فروش داغ است، فروشگاه جین وست حراج جالب و بزرگی به راه انداخت. در این فروشگاه قیمت تمامی اجناس تا ۷۰ درصد کاهش پیدا کرده است؛ با وجود این، طرح تخفیفی دیگری به نام ۱+۲ را نیز برای فروش شلوارهای خود آغاز کردند؛ به این صورت که اگر افراد دو شلوار با تخفیف ۷۰ درصدی بخرند، شلوار سوم را رایگان هدیه می گیرند.

حراجی ترین منطقه شهر: در طول هفته گذشته حراج های زیادی در اصفهان برگزار شد. اما پس از گذشت مدت ها، فروشگاه های بوستان سعدی فعالیت خود را در جشنواره های فروش از سرگرفتند و تعداد زیادی از فروشگاه های این منطقه، قیمت هایشان را کاهش دادند. بدین ترتیب بوستان سعدی حراجی ترین منطقه شهر در هفته اول بهمن، محسوب می شود.

نام مرکز	محصول/خدمات	میزان تخفیف	مدت تخفیف
فروشگاه سالیان	پوشاک	٪۲۰ تا ٪۷۰	۲۰ بهمن
ریباک	پوشاک و لوازم اسپرت	٪۶۰	تا اطلاع ثانوی
فروشگاه سالمون-ویلسون	پوشاک، کفش و کوله پشتی	٪۵۰	تا اطلاع ثانوی
نمایندگی فرس	پوشاک مردانه	٪۵۰	تا اطلاع ثانوی
فروشگاه گابریل توماس فرانسه	پوشاک	٪۵۰	تا اطلاع ثانوی
فروشگاه عالیجناب	پوشاک	٪۵۰ تا	۲۰ بهمن
مطب دکتر نصیری	تزریق بوتاکس	٪۴۸	۱ اسفند
رستوران هتل سنتی اصفهان	خوراک جوجه	٪۴۰	۲۰ بهمن
فست فود شام تک	منو باز پیتزا	٪۴۰	۲۵ بهمن
آدیداس	پوشاک و لوازم اسپرت	٪۲۵ تا ٪۴۰	تا اطلاع ثانوی
برند برک موکارلو	پوشاک آقایان	درصد تخفیف متفاوت برای هر کالا	۲۰ بهمن

جشنواره‌های فروش تک کالایی

هفته قبل، جشنواره های فروش تک کالایی برخلاف سایر فروشگاه های اصفهان، وضعیت چندان مناسبی نداشتند و فقط تعداد محدودی از کالا در بعضی از مغازه ها به حراج گذاشته شد. با این حال، تعداد لوازم آرایشی و بهداشتی حراجی بیشتر از سایر کالاها بود و به این ترتیب سهم آنها از کل جشنواره های فروش تک کالایی معادل ۴۳ درصد است. از جمله این لوازم آرایشی و بهداشتی باید به ست آرایشی مردانه فلزی caldion اشاره کرد که با اعمال ۳۳ درصد تخفیف، قیمت آن از ۹۵ به ۶۴ هزار تومان رسید. درکنار لوازم آرایشی و بهداشتی، قیمت تعدادی تلویزیون نیز کاهش یافت که ۲۲ درصد از کل حراج های تک کالایی هفته گذشته را به خود اختصاص دادند. برای مثال، فروشگاهی ال ای دی هوشمند سامسونگ ۴۰ اینچ مدل ۴۰k۶۹۵۰ را به جای دومیلیون و ۲۰۰ هزار با قیمت یک میلیون و ۹۰۰ هزار تومان به فروش می رسانید. رتبه سوم جشنواره های فروش تک کالایی اصفهان نیز با سهم ۱۴ درصدی، به فروشگاه سها- لوازم آشپزخانه- تعلق می گیرد؛ مثلا یکی از اجناس به حراج گذاشته در این فروشگاه، قهوه جوش و چای ساز مسافرتی water heater بود که با اعمال تخفیف ۴۰ درصدی، قیمت آن از ۱۹ به ۱۱ هزار و ۴۰۰ تومان تغییر پیدا کرد یا فروشگاه دیگری قیمت مینی هم زن باتری خور frother خود را تا ۴۴ درصد کاهش داد و در مجموع آن را با قیمت پنج هزار تومان عرضه می کرد. همچنین هفته قبل، تعدادی آلات موسیقی با ارائه تخفیف به حراج گذاشته شد که سهم آنها در جشنواره های فروش تک کالایی معادل ۱۳ درصد محاسبه شد. برای مثال گیتار کلاسیک هوهنر مدل HC۰۶، به جای ۴۰۰ به قیمت ۳۵۰ هزار تومان به فروش می رسید. سایر کالاهای حراجی نیز در بازارهای دیگر عرضه شدند.

فرصت‌های باقی مانده...

تعدادی زیادی از جشنواره های فروش بازار اصفهان به مناسبت تغییر فصل برگزار شده است و انتظار می رود که به زودی این مراکز، حراج های خود را تمام کنند و به استقبال بازار سال جدید بروند؛ پس فرصت زیادی برای استفاده از این جشنواره های فروش باقی نمانده است. لیست این فروش ها در جدول کنار مشخص شده است.

نوسان در بازار مرغ این بار به بهانه برف

یک بار افزایش قیمت دلار، بار دیگر آنفلوآنزای پرندگان، دفعه بعد گران شدن قیمت نهاده ها و این بار هم در جالب ترین نوع خود، بارش برف بهانه ای برای افزایش قیمت مرغ شده است. به گزارش فارس، طی چند سال اخیر وزارت جهاد کشاورزی سعی کرده است تا قیمت مرغ را تا حدی باثبات نگه دارد که امسال صدای تولیدکنندگان مرغ را درآورده است.

محمد یوسفی، رئیس انجمن پرورش دهندگان مرغ گوشتی، بارها گفته است که فروش مرغ زیر قیمت هشت هزار تومان برای مرغداران ضرر است.
یوسفی در پاسخ به این سوال که چرا برخی مرغ فروشی های سطح شهر تهران نرخ های بالاتر از این رقم مصوب عرضه می کنند، گفت: با بارش برف ۱۲-۱۰ ساعته، قیمت مرغ افزایش داشت، اما اکنون به حالت عادی بازگشته است.

مرگ تدریجی موبایل‌های چینی در بازار آمریکا

از آنجا که در سال های اخیر اطلاعات محرمانه بسیاری از کارمندان و مدیران فعال در کاخ سفید و سایر دستگاه های دولتی آمریکا افشا شد و دولت این کشور را با مشکلاتی مواجه کرد، قانون گذاران این کشور به تازگی لایحه ای را به منظور افزایش امنیت سایبری و جلوگیری از افشای اطلاعات محرمانه گوشی های کارمندان دولت ارائه داده اند که در آن خریداری وسایل الکترونیکی بخصوص گوشی های ساخت شرکت های هوآوی و زد تی ای توسط تمامی کارمندان، کارکنان و مدیران در سازمان ها و دستگاه های دولتی، ممنوع اعلام می شود. به گزارش ایسنا، شرکت های هوآوی و ZTE دو تولیدکننده بزرگ گوشی همراه در چین اند که تلاش می کنند نفوذ خود در بازار گوشی همراه در آمریکا را گسترش دهند. اما حالا تصمیم گرفته اند هزینه کمتری برای لابی گری پرداخت کنند.

بازار تعمیرگاه‌ها داغ شد

رئیس اتحادیه دارندگان تعمیرگاه اتوسرویس، توقفگاه و پارکینگ تهران در مورد توصیه های لازم به رانندگان وسایل نقلیه در روزهای سرد سال توضیحات لازم را ارائه کرد و از افزایش مراجعه خودروها به تعمیرگاه ها خبرداد.

علی رأسی در گفت وگو با ایسنا، اظهار کرد: ما همواره به دارندگان وسایل نقلیه تاکید می کنیم که به روز و به صورت لحظه ای و دوره ای شرایط فنی وسایل نقلیه خود را کنترل کنند تا از بروز هرگونه مشکلی جلوگیری شود. وی همچنین در مورد افزایش مراجعه به تعمیرگاه ها در چنین روزهایی از سال گفت: بسیاری از دارندگان وسایل نقلیه با مراجعه به نمایندگی ها به صورت دوره ای خودروی مورد نظر را کنترل می کنند، اما به صورت میانگین حدود ۵ تا ۱۰ درصد مراجعه به تعمیرگاه ها در چنین روزهایی با توجه به شرایط خاص پیش آمده افزایش می یابد.

بازارهای + روز

ارز	قیمت	تغییر(درصد)
دلار	۴۵,۶۴۰	۱۴۰(٪۰,۳۱)
یورو	۵۷,۵۳۰	-۵۰(٪۰,۰۹)
پوند	۶۶,۸۳۰	-۱۲۰(٪۰,۳۲)
درهم	۱۲,۸۵۰	۰(٪۰,۰)
فرانک	۴۹,۲۰۰	-۴۰۰(٪۰,۸۱)

سکه و طلا	قیمت	تغییر(درصد)
بهارآزادی	۱۴,۴۹۰,۰۰۰	-۲۰,۰۰۰(٪۰,۱۴)
طرح امام(ره)	۱۴,۸۲۰,۰۰۰	۵۰,۰۰۰(٪۰,۳۴)
نیم سکه	۷,۲۹۰,۰۰۰	-۱۰,۰۰۰(٪۰,۱۴)
ربع سکه	۴,۳۴۰,۰۰۰	-۲۰,۰۰۰(٪۰,۴۶)
گرم طلا ۱۸ عیار	۱,۴۴۰,۱۴۰	-۴۶۰(٪۰,۰۳)

بورس تهران	شاخص	تغییر(درصد)
شاخص کل	۹۸,۵۵۷	-۴۸۸(٪۰,۴۹)
شاخص قیمت (وزنی-ارزشی)	۳۱,۴۸۶	-۱۵۵(٪۰,۴۹)
شاخص بازار اول	۶۹,۸۶۰	-۴۱۹(٪۰,۶۰)
شاخص بازار دوم	۲۱۰,۶۵۵	-۶۵۵(٪۰,۳۱)
فرابورس	۱۰۸۴	-۱,۹(٪۰,۱۸)

بورس جهانی	شاخص	تغییر(درصد)
نزدک آمریکا	۷,۴۶۶	-۹۳(٪۰,۲۵)
داوجونز	۲۶,۴۳۹	-۱۷۷(٪۰,۶۷)
اس اند پی ۵۰۰	۲,۸۵۳	-۱۹(٪۰,۶۷)
نیکی ژاپن	۲۳,۲۹۱	-۳۳۷(٪۱,۴۳)
شانگهای چین	۳,۴۸۸	-۳۵(٪۰,۹۹)

چراغ + قوه

MR.RESUEKS-100L1
۴۵,۰۰۰ تومان

- مقاوم در برابر آب
- دارای سه حالت نوردهی: قرمز چشمک زن، قرمز ثابت، مهتابی ثابت
- بدنه جداشونده تلقی جهت مقاومت در برابر ضربه

BRILLIANTE TORCIA
۲۳,۵۰۰ تومان

- داری برد ۵۰۰ متر
- دارای یک عدد باتری قابل شارژ لیتیومی
- دارای شارژر باتری
- دارای شارژر فندکی

MX-537-T6 THREE BULBS
۶۸,۰۰۰ تومان

- قابلیت تنظیم جهت نوردهی لامپ های کناری
- داشتن لامپ LED مدل T۶ پرنور در چراغ وسط چراغ قوه
- قابلیت شارژ توسط شارژرهای اندرویدی
- چهار حالت پخش نور

WORK LIGHT TX-015
۱۲,۰۰۰ تومان

- دارای قابلیت اتصال به سطوح فلزی به وسیله آهنربا
- سه حالت نوردهی پرنور، کم نور و چشمک زن
- دارای قلاب برای آویزان کردن

دکترای اقتصاد دانشگاه آزاد اسلامی واحد اصفهان گفت:

گردشگری نقش مهمی در کسب درآمدهای پایدار دارد

یک اقتصاددان با بیان اینکه گردشگری نقش بسیار مهمی در کسب درآمدهای پایدار دارد، گفت:« شهرداری باید نیازهای مردم و مسافران را احصا و آنها را با بهترین کیفیت و کمترین قیمت ارائه کند».

حسین شریفی رنانی به ایمنا گفت:« یکی از راه‌های کسب درآمد پایدار برای شهرداری ها توسعه زیرساخت های گردشگری است». وی تاکید کرد: پرواضح است که اگر شهر اصفهان را شهری دارای پتانسیل های فراوان بدانیم که در بخش گردشگری حرف برای گفتن داشته باشد، یکی از شاخصه های آن می تواند تعداد سرانه تخت خالی که هتل ها گزارش می‌کنند، باشد.

وی ادامه داد: شنیده ها حاکی از این است که ظرفیت هتل های اصلی شهر اصفهان در همه فصول تکمیل و حتی در ایام نوروز و تابستان از چند ماه قبل رزرو است، این موضوع نشان می دهد شهر اصفهان شهری گردشگر پذیر است، از این رو شهرداری می تواند در کنار خدمات هتلداری مجموعه هایی بین هتل و مسافرخانه به عنوان مجموعه های گردشگری برای اسکان مسافران راه اندازی کند و به درآمد پایدار برسد.

دکترای اقتصاد دانشگاه آزاد اسلامی واحد اصفهان تاکید کرد: اسکان شب مسافران با قیمت های مناسب و خدمات بهتر بیشترین تقاضای گردشگران این شهر است، بنابراین شهرداری می تواند همچون سازمان آموزش و پرورش که مدارس خود را در برخی ماه ها تجهیز و در اختیار مسافران قرار می دهد و به درآمد می رسد، مکان هایی را برای اقامت مسافران در نظر بگیرد. وی با بیان اینکه نیازهای گردشگران از زمان ورود تا خروج از شهر تاریخی اصفهان باید مورد بررسی قرار گیرد، گفت:« فراهم بودن امکانات رفاهی، تفریحی، اقامتی در افزایش مدت ماندگاری گردشگران بسیار تاثیرگذار است و در آن صورت می توان انتظار داشت که مهمانان شهر پس از بازگشت به شهر یا کشورشان، اطرافیان خود را برای سفر به اصفهان ترغیب کنند».

شریفی رنانی با تاکید بر ایجاد جذابیت های تفریحی در کنار جذابیت های تاریخی در شهر اصفهان، گفت:«یکی از کارآفرینان مطرح دنیا معتقد است برای ثروتمند شدن باید بدانیم مردم چه چیزهایی نیاز دارند و همان را به بهترین کیفیت و با نازل ترین قیمت ارائه کنیم تا ثروتمند شویم، نکته مهمی که با عملیاتی شدن آن درآمد پایداری برای شهر اصفهان ایجاد خواهد شد». وی با بیان اینکه گردشگری نقش بسیار مهمی در کسب درآمدهای پایدار دارد، اظهارکرد: شهرداری باید نیازهای مردم و مسافران را احصا و آنها را بهترین کیفیت و کمترین قیمت ارائه کند.

همچنین دکترای اقتصاد آزاد اسلامی واحد اصفهان تصریح کرد: می توانیم از تجربه دیگر شهرهای دنیا در کسب درآمدهای پایدار استفاده کرده، منابع درآمد جدید را شناسایی و با ارائه طرح چنانچه مورد تصویب قرار گرفت، درآمدهای پایدار شهر را افزایش دهیم.

گفت و گو با نایب رئیس کانون انجمن های صنفی راهنمایان گردشگری کشور

با «اصفهان ویک» ضریب ماندگاری گردشگران را افزایش دهیم

یک تصمیم تازه درباره ورود تورهای گردشگری خارجی به ابنیه تاریخی اصفهان، لزوم تعریف مسیرهای جدید در شهر و استان و مشکلاتی که مدیریت زمان بازو بسته شدن ابنیه برای گردشگران اصفهان به وجود آورده، سه موضوعی بودند که با نایب رئیس کانون انجمن های صنفی راهنمایان گردشگری ایران مطرح کردیم. گفت و گوی ما را با عباس خرمروز که راهنمای گردشگری زبان های انگلیسی و عربی و دبیر انجمن صنفی راهنمایان گردشگری اصفهان است، در ادامه می خوانید.

مدتی است که بحث ورود تورهای خارجی بدون راهنمای ایرانی و حرف و حدیث های مختلفی در پی داشته. شنیدیم که تصمیم تازه‌ای در این باره در اصفهان گرفته شده. ماجرای این برنامه جدید چیست؟

بله، مدتی است که برخی از تورهای خارجی عادت کرده اند که راهنمای ایرانی نگیرند؛ البته نه همه شان بلکه یک عده که چند کلمه هم فارسی بلدند، این روش را در پیش گرفته‌اند. نامه‌نگاری هایی با سازمان میراث فرهنگی انجام دادیم و جلسه هایی داشتیم. در جلسه آخر که با حضور مدیرکل میراث، معاون گردشگری اصفهان، نمایندگان پلیس و مسئولان بناها و انجمن راهنمایان گردشگری برگزار شد، به این تصمیم رسیدیم که در مرحله اول، یک گروه به عنوان بازرس در بناها داشته باشیم؛ این افراد قدم بزنند و بنرهایی هم نصب کنیم با این عنوان که «ارائه توضیحات داخل بنا فقط توسط راهنمای ایرانی دارای کارت، مجاز است» ورود را ممنوع نمی‌کنیم هیچ جای دنیا هم این طور نیست که ورود ممنوع شود. هدف این است که وقتی توریستی وارد بنا می شود اگر راهنمای خارجی همراه او است که می خواهد توضیح بدهد، باید راهنمای ایرانی هم حضور داشته باشد و راهنمای ایرانی برایشان توضیح بدهد.

در کشورهای دیگر وضعیت چگونه است؟

در دنیا این قانون وجود دارد؛ در خیلی از بناهای تاریخی دنیا وقتی گروه ببرید و بخواهید توضیح بدهید، جریمه‌تان می‌کنند؛ اول تذکر می دهند و اگر ادامه دادید، با شما برخورد می‌کنند. اما در ایران این طور نیست. ما در مرحله اول تصمیم گرفتیم اعلام کنیم که اجازه توضیح ندارند؛ ولی می توانند بازدید کنند یا راهنمای ایرانی بگیرند که او توضیح بدهد. این را با تذکر شروع می‌کنیم. راهنماها را در دفتر عالی قاپو مستقر کرده‌ایم تا گروه‌ها در صورت تقاضا بتوانند راهنما بگیرند. تا اینجا پیش رفتیم بنرهایی آماده شد؛ اما چون اشکال تایپی داشتند، نصبشان نکردیم. روی بنرها عبارت «ورود ممنوع» زده شده بود. این عبارت را حذف کردیم و منتظریم تا سازمان میراث اجازه نصب بنرها را بدهد. حدود یک ماه است که این تصمیم گرفته شده. از ۱۵ آذر، راهنماها را مستقر کرده‌ایم.

تاکید بر حضور راهنمای ایرانی است یا راهنمای لوکال اصفهانی؟

ما الان فقط بر حضور راهنمای ایرانی تاکید داریم؛ نه راهنمای لوکال. خط قرمز ما تورهایی هستند که راهنمای غیرایرانی دارند. اصولا راهنمای گردشگری به دو صورت داریم؛ «راهنمای طبیعت‌گردی» یا «راهنمای فرهنگی» که رنگ کارت هایشان با هم فرق می‌کند.

مشکل ما این است که الان تور خارجی وارد می‌شود با راهنمای خارجی. آژانس هتل و سرویس و خدمات را در اختیارشان قرار می دهد فقط راهنما نمی‌گیرد. ممکن است این تخلف آژانس بوده باشد یا کارگزارشان. در حالی که توری که دارد در ایران می‌گردد حتما باید راهنمای ایرانی داشته باشد. حتی از نظر امنیتی هم عدم حضور راهنمای ایرانی مشکل‌زاست. دفتر هماهنگی سازمان میراث فرهنگی که کارش صدور و ابطال کارت و گزارش‌گیری است، چطور می‌تواند گروه خارجی بدون لیدر را کنترل کند؟! بله، ممکن است راهنمای زبان خودشان را نداشته باشیم، مثلا گروه لهستانی است و راهنمای مسلط به این زبان را نداریم مشکلی نیست.

باید راهنمای فارسی مسلط به زبان انگلیسی روی تور باشد. برای همین منظور، تا به حال بازوبندهایی برای بازرسان تهیه کردیم تا وقتی در بنا می‌گردند، این مشخصه را داشته باشند. برروی این بازوبندها عنوان بازرس یا کنترلر نوشته شده تا مهمان خارجی هم بداند که این حرکت پشتوانه‌ای دارد.

نفیسه حاجاتی

ماجرای برخی تورهای خارجی که نه راهنمای گردشگری ایرانی می‌گیرند، نه از هتل‌ها استفاده می‌کنند و نه حتی غذای ایرانی می‌خورند، به ماجرای بحث برانگیز این روزها تبدیل شده و حالا مسئولان میراث و گردشگری اصفهان تصمیمی گرفته‌اند که قرار است تغییری در این روند ایجاد کند؛ از این به بعد راهنمایان گردشگری غیرایرانی حق ارائه توضیحات در بناهای اصفهان را ندارند و با تذکر دوستانه کنترلرهایی که خود، راهنمای گردشگری عضو انجمن صنفی راهنمایان اصفهان هستند، رو به رو می‌شوند؛ اما می‌توانند راهنمای ایرانی بگیرند و بعد به بازدیدشان ادامه دهند. در باره روند اجرای این طرح جدید با نایب رئیس کانون انجمن‌های صنفی راهنمایان گردشگری ایران صحبت کردیم و البته بحث به تورهای «پاریس ویک» هم رسید و اینکه چقدر مقاصد ناشناخته شده‌ای در استان، شهر اصفهان و حتی اطراف میدان نقش جهان وجود دارند که اگر به مسیرهای گردشگری سنتی‌مان اضافه می‌شدند ضریب ماندگاری گردشگران را افزایش می‌دادند که این یعنی رونق هرچه بیشتر اصفهان به عنوان یک مقصد گردشگری. عباس خرمروز ابراز امیدواری کرد که استمرار حضور راهنمایان گردشگری در دفتر اینفورمیشن توریست عالی‌قاپو، گامی باشد در راستای رونق هر چه بیشتر صنعت گردشگری اصفهان.

در همه ابنیه شاخص بازرسان حضور دارند یا فقط ابنیه میدان نقش جهان؟

الان قرارمان این است که در بناهای دورمیدان و چهلستون مستقر باشند تا در مراحل بعد حضورشان را گسترش دهیم. مسجد جامع هم تحت کنترل است؛ ولی فعلا بازرس مستقر نداریم؛ بازرس ها چرخشی هستند و در بناها می گردند. محل استقرارشان عالی قاپو است. حضور راهنمایان در دفتر عالی قاپو این حسن را دارد که وقتی گروهی می آیند که نظام‌مند نیستند و راهنما ندارند، می‌توانند با مراجعه به دفتر و پرداخت هزینه مشخص راهنما بگیرند. می‌توانند فقط برای یک بنا راهنما بگیرند و هزینه را پرداخت کنند و یا اینکه پکیج کامل داشته باشند. نرخ ها مشخص است و با توجه به تعداد افراد حاضر در گروه محاسبه می‌شود. قیمت هم برای تورهای خارجی و ایرانی متفاوت است.

اجرای این طرح چه محاسنی دارد؟

چند حسن دارد؛ اول اینکه مشکل اشتغال راهنمایان گردشگری محلی حل می‌شود. دوم، بحث امنیت است و سوم، بحث معرفی درست آثار تاریخی ایران به گردشگران خارجی. از همه اینها گذشته، فقط یکی از مواردی که راهنمایان می‌توانند انجام دهند، بحث ارائه توضیحات در بناهای تاریخی است. الان در دفتر عالی قاپو، خیلی از مراجعه‌کنندگان تور نمی‌خواهند بلکه برای پرسیدن آدرس و تلفن‌های ضروری و مسیریابی مراجعه می‌کنند. در اصل راهنمایان می‌توانند هویت «اینفورمیشن توریست» را به این دفتر بدهند. نه فقط برای گردشگران خارجی که حتی برای گردشگران ایرانی هم این موارد اهمیت دارد. در کتاب لونلی پلنت هم دفتر عالی قاپو به عنوان محلی برای اطلاع‌رسانی به توریست‌ها معرفی شده اما قبلا این دفتر فقط در ساعات اداری باز بود. یعنی جمعه‌ها و بعد از ساعت ۲ بسته می‌شد. اما حالا راهنمایان بدون دریافت هزینه، در این دفتر مستقر شده‌اند تا هم به گردشگرانی که کمکی احتیاج دارند، کمک کنند و هم اگر گروهی بدون راهنمای ایرانی وارد شد، بتواند از حضورشان استفاده کند. این یک اصل است که دفتر اینفورمیشن توریست تا زمان باز بودن بناها باز باشد.

یعنی انجمن صنفی راهنمایان تفاهم‌نامه‌ای با سازمان میراث امضا کرده؟

صحبت کردیم؛ ولی به تفاهم‌نامه هنوز نرسیده. فعلا دو ماهه صحبت شده تا بعد تصمیم گیری شود. به نظرم، این موضوع یک سرویس دوطرفه است؛ هم به نفع سازمان است که دفتر باز باشد و ارائه سرویس به توریست انجام شود و هم به نفع راهنمایان است که در صورت مراجعه حق الزحمه خودشان را می گیرند و از همه مهم‌تر اینکه افراد راهنما نما که در میدان می‌گردند، نمی‌توانند خودشان را راهنما جا بزنند و اطلاعات اشتباه به مردم بدهند گردشگران را به بازار ببرند و مسائلی را پیش بیاورند که به اسم راهنمایان تمام شود!

اصلا ریشه این تصمیم همین مسئله بوده؟ چون همین چند ماه پیش بود که جنجال ها بر سر کمیسیون های صنایع دستی فروخته شده به گردشگران، زیاد شد و حتی برخی از آژانس ها به گردشگرانشان توصیه کردند از اصفهان خرید نکنند و مقاصد خرید را هم بعدا تغییر دادند...

بله. یکی از مهم ترین دلایلش این بود. البته من معتقدم اصفهان خودش خیلی به این جنجال ها دامن زد و برخی ها مصاحبه های بی خودی انجام دادند و یک سری هم مسیر خریدشان را به شهرهای دیگر منتقل کردند و همه اینها به ضرر شهر شد؛ الان در یزد و شیراز بیشتر خرید می‌شود تا در اصفهان. الان شما در میدان کسانی را می بینید که ادعا می‌کنند راهنما هستند؛ ولی این گونه نیست. بنابراین فعلا در دفتر عالی قاپو راهنمایان مستقر هستند. تصمیم خوبی گرفته شده امیدواریم اداره کل میراث به این حمایت ادامه دهد و همکاری ها بیشتر شود هم در نصب بنرها، هم در کمک کردن به بازرس هایمان. پلیس اتباع بیگانه و پلیس گردشگری کمک کنند تا هم جلوی متخلفان گرفته شود، هم اشتغال ایجاد شود و هم انگیزه تولیدرها بالا رود. اگر گروهی با راهنمای کارت دار مجاز برود خرید، ماجرا خیلی متفاوت است چون او از آینده شغلی‌اش می‌ترسد بنابراین مراقب است که اجحافی در حق مردم نشود. اما الان همه می‌روند و خودشان را راهنما معرفی می‌کنند و دنبال کمیسیون های آن چنانی هستند. دست آخر هم در حق مسافر و صنایع دستی و اصفهان ظلم می‌شود.

به جز این موارد، به نظر می‌رسد یک نوع فرهنگ سازی هم در این طرح هست؛ خیلی ها اصلا هنوز با شغلی به نام راهنمای گردشگری آشنا نیستند...

بله دقیقا. از طرف دیگر، در خیلی از شهرها راهنماها در بناها مستقر هستند؛ شاید این گام بعدی ما باشد. اینکه در هر بنایی وقتی مسافری مراجعه می کند، بتواند راهنمای گردشگری بگیرد.

خب یک نکته هم هست؛ در کشورهای دیگر گرفتن راهنما ارزش افزوده‌هایی برای گردشگر دارد که گاهی ترجیح می‌دهد هزینه کند تا آنها را به دست بیاورد، مثلا در صف نمی‌ایستد یا...

این صحبت شما دقیقا درست است. وقتی بخواهید خودتان کاخ کرملین یا موزه آرمیتاژ یا واتیکان یا موزه لوور را ببینید، باید مدت ها در صف بایستید؛ اما برای گروه ها از قبل فیکس می‌شود تا بدون صف بروند و... در ایران هم البته ان شاءالله اول این صف های طولانی تشکیل شوند تا بعد بتوانیم این پتانسیل ها را فعال کنیم.

یا حتی آفرهای دیگری. مثلا در اختیار گذاشتن کاتالوگ ها یا تخفیف قائل شدن. برای ایرانی ها زیاد این تخفیف بلیت ورودی معنادار نیست چون قیمت بلیت ورودی خیلی از بناها ناچیزه ولی برای خارجی ها می‌تواند معنادار باشد...

بله درست است. الان هم برای برخی از گروه ها تخفیف را داریم؛ ولی باید مردم به این نکته هم توجه کنند که استفاده از راهنمای گردشگری اصولا به معنای جلوگیری از اتلاف وقت است؛ چون راهنما مسیرها، روزهای تعطیل و غیرتعطیل و ساعت باز و بسته شدن بناها را می‌داند... مثلا در اصفهان اگر ساعت ۱۱ یک گروه به مسجد جامع عتیق برود، ۵ دقیقه بعد فضاهای داخلی مسجد بسته می شوند و گروه مجبور می‌شود منتظر بماند تا بعد از نماز. یا مثلا زمان هایی کلیساهای اصفهان بسته‌اند یا در مورد ساعت حرکت مناره های منارجنبان هم همینطور است. مثلا اگر ۹ صبح بروید، باید تا ۱۰:۳۰ منتظر بمانید. این هم مسئله‌ای است که باید بیشتر روی آن کار کنیم. این که بناهای تاریخی‌مان زمان هایشان یکسان شوند. یک انتقادی که من به اصفهان دارم این است که مثلا وقتی می‌گویند تا ۵ بنا بازاست، عملا از چهار به بعد بنا نیمه تعطیل می‌شود. در حالی که نه در خارج از کشور، بلکه حتی داخل ایران، مثلا در شیراز یک سری از آثارش تا ۶ باز هستند و اقعا تا ۶ بازند و از ساعت ۵ مدام ما مور نمی‌آید تذکر بدهد که سریع ترتوضیحات را تمام کنیم. ما مشکلات زیادی در مسجد جامع عتیق داریم این بنا که موزه ارزشمندی است ساعت ۹ باز می شود و از ۱۱ سرباز ایستاده می‌گوید در را می‌بندیم! عصرها هم اوضاع بدتر است. همیشه این مشکل را داشته‌ایم و به همه هم گلایه کرده‌ایم که زمان ها، زمان های واقعی نیست و توریست ها محروم می‌شوند. در حالی که در بعضی از شهرها یک سری از سایت های خوبشان تا ۱۰ شب باز می مانند. مثلا حافظیه در تابستان حتی گاهی تا ۱۱ شب باز است. چقدر می‌شد از فضای چهلستون تا ۹ شب استفاده کنیم و این کار را نمی‌کنیم!

> مدیریت زمان باز و بسته شدن بناها در اصفهان واقعا مشکل دارد بناها در ساعتی که باید بازدیدکننده داشته باشند بسته می‌شوند

فقط در ایام عید تا هشت شب باز بود.

چرا فقط عید؟ چرا در تابستان که روزها طولانی است این اتفاق نمی افتد؟ یک سری از ابنیه در بهترین زمان بازدیدشان بسته می‌شوند. در نیمه اول سال وقتی ساعت هفت شب میدان را از بالا ببینید، همه جا روشن است در حالی که بنا در بهترین ساعت که باید بازدیدکننده داشته باشد و هنوز غروب نشده، بسته می‌شود. در اصفهان هم زمان باز بودن بناها کم است و هم زودتر از موعد گفته شده، این زمان تمام می‌شود. به عبارتی، مدیریت زمان باز و بسته شدن بناها در اصفهان واقعا مشکل زاست.

الان ما مدام می‌شنویم که باید مقاصد جدید برای گردشگران معرفی شود و از پتانسیل ها استفاده کنیم. در خود میدان نقش جهان و اطرافش هنوز جاذبه‌های زیادی داریم که ناشناخته مانده و می‌توانند به عنوان مقاصد جدید به مسیرهای گردشگری میدان اضافه شوند...

به نکته خیلی خوبی اشاره کردید. ببینید، ما الان می توانیم تورهایی فقط برای اطراف میدان تعریف کنیم که جذابیت های فراوان و تازگی زیادی داشته باشند. هنوز تور پیاده روی از میدان عتیق تا میدان نقش جهان را به طور جدی نداریم در حالی که می‌شود بازارگردی و دیدن مدارس علمیه و سراها و... عصارخانه را در این تور داشت؛ از مسجد جامع عتیق یا سلجوقی شروع شود و به میدان نقش جهان برسد.

یا حتی این طرف، در خیابان حافظ...

بله امامزاده اسماعیل و خانه مشروطه و... باید مستقر شد و مسیر را ادامه داد. می شود به جای اینکه توریست دو روز در اصفهان بماند یک هفته بماند. الان ما «پاریس ویک» را داریم. آژانس های بزرگ تهران تور یک هفته‌ای پاریس برگزار می‌کنند و هر هفته هم تورهایشان پر می‌شود. در صورتی که کارگزار ایرانی دو روز برنامه می گذارد و یک روز گشت شهری و تمام! بقیه اش با خود گردشگر است یا باید آپشن بخرد. البته من شخصا یک هفته هم کم می‌آورم چون آنقدر برای پاریس جاذبه تعریف شده... حالا این اتفاق می‌تواند در اصفهان هم بیفتد. ما پرواز اتریش داریم که مستقیم به اصفهان می‌آید. می تواند مسافر بیاید یک هفته در اصفهان بماند. در کنارش یک روز کاشان و یک روز ورزنه و ابیانه برود یا طرف سمیرم و سامان را ببینند؛ می توانیم یک هفته توریست را در اصفهان نگه داریم و برف و کویر و حتی زندگی عشایری و جاذبه های مختلف را نشانشان دهیم. حتی می‌توانیم تورهایی برای پروازهایی که وارد اصفهان می‌شوند تعریف کنیم که در اصفهان بگردند و دو روز هم یزد باشند و برگردند...

خب این به آژانس ها و کارگزاران بستگی دارد...

بله؛ ولی متاسفانه روی این قضیه کار نشده. یک مسیر سنت می‌شود و همه آن را اجرا می‌کنند. تهران، کاشان، اصفهان، یزد، شیراز و تمام! بعضی ها کرمان هم می روند در حالی که در همین شهر اصفهان خیلی می شود کار کرد. چرا دو شب و سه شب بمانند؟! می‌شود یک هفته و پنج شب نگهشان داشت و بهشان جاذبه معرفی کرد. اتفاقا خیلی از جاذبه هایی که توریست برای دیدنشان به یزد و شهرهای دیگر می‌رود، در اطراف اصفهان وجود دارند فقط باید برایشان برنامه‌ریزی و اطلاع رسانی کرد.

یکی از دلیلش هم به نظرم این است که آژانس های اصفهان تقریبا فقط تورفروشی می‌کنند!

بله خیلی هایشان تور ورودی کار نمی‌کنند و یا اگر هم کار می کنند، ریسک نمی کنند. پکیجی را که قبلا اجرا شده انجام می‌دهند. در حالی که می‌توانند آفر بدهند و مسیرهای جدید معرفی کنند. باید بر اساس علائق مختلف برای توریست ها مسیر و جاذبه در اصفهان معرفی شود...

بنابراین به نظر می رسد که از یک طرف مردم اصفهان را فراموش کرده ایم یعنی برایشان مقاصد جدید داخل استان اصفهان تعریف نشده است. از طرف دیگر آژانس های خودمان کم‌کاری هایی دارند و رویدادهایی مثل اصفهان ویک (Isfahan week) تعریف نمی‌شود...

بله. من این را اضافه کنم که شغل راهنمای گردشگری یک هنر است. مثلا وقتی به دیدن مسجد جامع اصفهان می‌روید، تا به حال شده که از خودتان بپرسید چرا مسجد؟ چرا جامع؟ کاربری هایش در طول زمان چه بوده؟ چرا در این مکان قرار گرفته؟ تفاوت مسجد جامع سلجوقی با مساجد دیگر چیست؟ راهنماست که می تواند بازدید را جذاب و پربار کند. من معتقدم گرفتن راهنما حتی برای اردوهای دانش آموزی بسیار مهم است. دانش آموزان راهنمایی را می‌آورند میدان، چند تا از ابنیه را می بینند بستنی می خورند و برمی گردند. چرا توضیح داده نشود که مثلا کاشی های معرق چطور ساخته می‌شوند. چرا رنگ‌های کاشی ها فرق می کند؟ سمبل شهر اصفهان برج قوس برای چه بوده؟ چرا اینقدر سطحی نگاه می کنند و می‌روند؟ چرا وقتی در کنار مسجد جامع سلجوقی بمباران می شود، گنبد نظام‌الملک هیچ طوری نشده؟ خیلی می شود در مورد این نکات به دانش آموزان خوراک علمی داد. به نظر می رسد از طرفی ما بسیار درباره لزوم رونق گردشگری صحبت می‌کنیم و برنامه‌های اقتصادی خاصی را با این امید در سر می‌پرورانیم؛ اما به تولید خوراک برای نسل جدید توجه نمی کنیم...

خیلی از ارگان ها حاضرند برای شرکت در نمایشگاه های داخلی و خارجی هزینه کنند اما برای گرفتن راهنما و برگزاری تور برای دانش آموزان و کارکنانشان هزینه نمی کند. سازمان هایی هستند که کارکنانشان را کیش یا مشهد می فرستند خب چرا یک روز هزینه اصفهان گردی نمی کند؟ اتفاقا اکثر اصفهانی ها از این اطلاعات غافلند. بنابراین می شود با یک دهم آن هزینه یک برنامه سفر داخلی برگزار کرد.

منبر + زندگی

برای خودمان زندگی کنیم

هرمالی داشته باشید روزی تمام می‌شود ولی قناعت تمام شدنی نیست. پادشاهی در زندگی! به آنچه داری قانع باش ولی به آنچه هستی قانع نباش. نگو: دو رکعت نماز خواندم. نگو: این مقدار برای زلزله زده‌ها دادم. باز هم بده. به آنچه هستی قانع نباش. رضایت به داده‌ها و نعمت‌های الهی و پرهیز از فزونی و فراوانی و زیاده خواهی، این قناعت است. وقتی انسان چنین باشد یک گوهری گرانبهایی پیدا می‌کند و در درون احساس نشاط و شادابی دارد. چون توانگر می‌شود وقتی قانع باشد. زیاد چشم پرسه نمی‌زند دنبال زندگی دیگران! بعضی از دوستان جوان، دانشجو، دختر و پسر با هم ازدواج کردند، می‌گویند: یک توصیه به ما بکنید. من می‌گویم: برای خودتان زندگی کنید. کسانی که برای خودشان زندگی می‌کنند واقعا زندگی می‌کنند و آنها که برای دیگران زندگی می‌کنند، مردگی است. زنده هستند ولی زندگی نمی‌کنند. همدیگر را تحمل می‌کنند. اما در حالت دیگر گاهی صدها برابر برکات زندگی می‌شود. هدفمند، آرمانگرا. سوال و درخواست از افراد، طوق ذلتی است که عزت و شرافت خانواده را از بین می‌برد. تا جایی که می‌توانیم از دیگران درخواست نداشته باشیم. چیزی نخواهید. فرمودند: صبر جلوگیری از کارهای خلاف شرع و عقل هست. مهار کردن هوا و هوس‌های شیطانی، صبر چیست؟ یک گیاه بسیار تلخ است. صبر بر مصائب، صبر بر گناه باعث می‌شود انسان بعد از مدتی شکفته شود. امام علی(ع) فرمودند: «اکثر مصارع العقول تحت بروق المطامع» (نهج البلاغه، حکمت ۲۱۹) بسیاری از زمین خوردن‌های عقل انسان به خاطر دلبستگی‌ها و طمع او است. طمع یک حالت سیری ناپذیر انسان است؛ ولی اگر انسان خودش را مهار کند، خوب است. رفتیم دکتر، دکتر گفته: فردا باید آزمایش خون بدهی. امشب سرشب یک لقمه بخور که فردا ناشتا باشی. اگر بخواهیم در آزمایش‌های الهی جواب آزمایش ما مناسب باشد، باید همیشه ناشتا باشیم. ناشتا از دیدنی‌ها، شنیدنی‌ها، خوردنی‌ها، عزت پیدا می‌کند و سالم می‌ماند. به سلامت به مقصد می‌رسد. صبر و بردباری خیلی تاثیر دارد.

حجت الاسلام لقمانی

چگونه یک دوست صمیمی باشیم؟

صمیمیت های دنباله دار

چیزهای زیادی لازم است که بتوانید یک دوست صمیمی باشید. معیار طلایی دوستی، کنار هم بودن در روزهای خوشی نیست؛ مهم این است که در زمان غم و غصه چه کسی کنارتان است. به بیان ساده‌تر، گاهی دوست‌تان برای عبور از یک چالش به کمک نیاز دارد و شما باید برای کمک به او هرچه از دست‌تان برمی‌آید انجام بدهید. در اینجا توصیه‌های علمی کمک به دیگران را برای عبور از یک موقعیت دشوار می‌بینیم. دفعه بعد که بهترین دوستتان ناراحت بود، یکی از این توصیه‌ها را به کار ببرید؛ زیرا حمایت از دیگران زمانی که به آن نیاز دارند، مشخص‌ترین ویژگی یک دوست خوب است. در ادامه روش‌های علمی برای اینکه یک دوست صمیمی و خوب باشیم آمده است.

آنها را در آغوش بگیرید

این کار برای هر دوی شما خوب است. در آغوش گرفتن در مغز اوکسیتوسین آزاد می‌کند و ناگهان یک حس گرم و مبهم پدیدار می‌شود، همان حسی که با نزدیک بودن به کسانی که برایمان اهمیت دارند، تجربه می‌کنیم. ثابت شده است هورمونِ «احساس خوب» باعث بهبود روحیه و کم شدن تنش می‌شود و بهترین عنصر برای بالا بردن روحیه آدم‌هاست.

با هم پیاده‌روی کنید

برای پرنشاط کردن آدم‌ها هیچ چیز مثل نور ملایم آفتاب نیست. تحقیقات نشان می‌دهد پیاده‌روی گروهی خارج از منزل به بهبود نشانه‌های افسردگی کمک می‌کند.

تجربه فیلم‌های پراحساس

فیلم گریه‌داری که باعث شود حسابی آبغوره بگیرید؛ می‌تواند مفید باشد. یک پژوهش جدید منتشر شده در مجله انگیزه و هیجان، کشف کرد آدم‌ها بعد از تماشای فیلم‌های پراحساس، حسابی گریه می‌کنند و حس و حال بهتری دارند. مطابق با نتایج، وقتی اجازه بدهیم اشک‌مان سرازیر شود، به شدت سرحال می‌آییم.

مثبت‌اندیشی را گسترش دهید

ممکن است رفتار شما در گروه دوستان‌تان مسری باشد. پژوهشی که در مجله «اقدامات انجمن سلطنتی» منتشر شد، نشان داد که آدم‌ها می‌توانند خلق و خوی سالم یعنی یک حالت به طور کلی مثبت یا خنثی را بین دوستان‌شان و دایره اجتماعی خود گسترش دهند. خبر بهتری می‌خواهید؟ خلق و خوی افسرده‌کننده بین دوستان مسری نیست، درست برخلاف آن افسانه معروف که می‌گوید، بیماری روانی را می‌توان از دیگران گرفت!

به یک تیم ورزشی بپیوندید

مرکز علوم عالی برکلی، دانشگاه کالیفرنیا گزارش داد گروه‌های ورزشی می‌توانند پیوندهای اجتماعی و سلامت روان را تقویت کنند.

مطالب روحیه‌بخش در فیس‌بوک‌تان نشر بدهید

کلماتی که انتقال می‌دهید، به خصوص در رسانه‌های گروهی قدرت زیادی دارند. اگر می‌دانید دوست‌تان ناراحت است پیامی دلگرم‌کننده نشر دهید. وبگاه خبری مِشیبِل گزارش داد، پژوهش‌ها نشان می‌دهند خلق و خوی شما در فیس‌بوک بر خلق و خوی دوستان‌تان که مطالب شما را می‌بینند تاثیرگذار است. اثر سرایتی آنها واقعی است.

از آنها به طور هدف‌دار تعریف و تمجید کنید

اینکه بگویید "از ژاکتت خوشم آمده است» خیلی تاثیرگذار نیست. از قلب بزرگ‌شان، عمق احساس‌شان و نگاه خلاقانه‌شان تعریف کنید.

چگونه کسانی را که دوست داریم مجذوب خود کنیم؟

راهکارهای قلبی

وقتی دوست داشتن شخصی را شروع می‌کنید می‌خواهید آن آدم نیز شما را دوست داشته‌باشد. هرچند، وادار کردن آدم‌ها به علاقه مند شدن به شما کار آسانی نیست. اول اینکه، باید پی‌ببرید آیا خصوصیات یک آدم دوست داشتنی را دارید یا نه. به گزارش بازده لازم است به‌خوبی به ظاهرتان برسید و سپس با استفاده از جذابیتتان، راه خودتان را به قلب آن آدم باز کنید. تلاش و زمان زیادی خواهد برد. همچنین، هیچ تضمینی وجود ندارد که بعد از تمام تلاش‌هایی که انجام داده‌اید، آن آدم دوست دارتان شود؛ ولی باید امتحان‌اش کنید. نباید انتظار داشته باشید که به‌صورت خودکار چیزی اتفاق بیفتد. در اینجا چند راه ارائه شده است تا فورا شخصی را به خودتان علاقه مند کنید.

او را بشناسید

مهم است قبل از اینکه به دنبال این آدم بروید، تمام اطلاعات مربوط به او را بکاوید. وقتی او را به اندازه کافی بشناسید، به دنبال شناخت علاقه‌ها و بی‌علاقگی‌ها، چیزهای محبوبش و غیره نیز خواهید بود. این اطلاعات به شما کمک می‌کند تا بدانید چه تغییراتی را لازم است در خودتان ایجاد کنید تا او را تحت تاثیر قرار دهید. شما باید خصیصه‌های مشخصی را به وجود بیاورید تا دوست‌داشتنی شوید؛ ولی جدا از آن، برای اینکه بتوانید شخصی را که دوست دارید، تحت تاثیر قرار دهید، باید تغییرات مناسبی را در خود ایجاد کنید.

او را مجذوب کنید

شما به شخصیتی پسندیده نیاز دارید تا انرژی مثبت ساطع کنید. اگر آدم‌ها شخصیت شما را دوست داشته باشند، دوست دارند در اطرافتان باشند و از با شما بودن لذت خواهند برد. اگر می‌خواهید شخصی شما را دوست داشته باشد، اول باید او را مجذوب کنید. یک شخصیت کسل‌کننده نظر هیچ‌کسی را جلب نمی‌کند. شما باید با شخصیتتان اثر اولیه قاطعی بر آدم‌ها بگذارید.

گفت‌وگوی جالب توجه

گفت‌وگو را با آنها پیش بکشید و مطمئن شوید درباره موضوعات جالبی صحبت می‌کنید. نباید او را خسته کنید. این گفت‌وگو باید او را خرسند کند. این گفت‌وگو باید آنقدر گیرا باشد که توجه‌اش را برای مدت زمان طولانی جلب کند. وقتی فکر می‌کنید حوصله‌اش سر می‌رود یا این گفت‌وگو را به جایی نمی‌برد موضوع را عوض کنید.

صمیمانه رفتار کنید

حتی اگر دو نفر غریبه هستید، باز هم باید با یکدیگر صمیمانه رفتار کنید. اگر با او گرم بگیرید، او در صحبت با شما احساس راحتی می‌کند و قدردان رفتار شما خواهد بود. او به صحبت با شما تمایل خواهد داشت. در حین صحبت کردن با او باید لبخند بزنید و بسیار مودبانه صحبت کنید.

برای علاقه مند شدن او را نترسانید

وقتی دوست داشتن شخصی را شروع می‌کنید با دیدن او کمی هیجان زده می‌شوید. باید شأن خودتان را حفظ کنید و کاری نکنید که یک احمق جلوه کنید. اگر نخستین بار است با او صحبت می‌کنید، به آرامی به سمتش قدم بردارید و با صدایی آرام و مودب با او صحبت کنید.

سکوت آزاردهنده‌ای نداشته باشید

درباره هر آن چه می‌خواهید با او صحبت کنید به خوبی آماده شوید. وقتی موضوعاتتان تمام شود و نتوانید به چیز دیگری برای صحبت کردن فکر کنید، سکوتی آزاردهنده به میان خواهد آمد. اجازه ندهید یک لحظه خاموشی فاصله‌ای میان شما دو نفر ایجاد کند. وقتی با آن آدم هستید، یا مداوم با او صحبت کنید یا او را به کاری مشغول کنید، تا حضورتان را احساس کند.

او را بخندانید

داشتن حس خوب شوخ‌طبعی همیشه یک امتیاز است. اگر خودتان را یک فرد بامزه می‌دانید، پس مهم است که نیمه بذله‌گوی‌تان را به نمایش بگذارید. یک کار بامزه انجام دهید یا یک جوک بگویید که او را سرگرم کند، تا فورا به شما علاقه مند شود. همه دوست دارند هر از گاهی خوب بخندند و عاشق آدم‌هایی می‌شوند که خنده بر لب آنها می‌نشانند. اگر او را بخندانید به شما به چشم یک آدم مثبت نگاه می‌کند.

با او با احترام رفتار کنید

خواه با او صحبت کنید و خواه اینکه فقط در کنارش نشسته باشید، باید با او با احترام کامل صحبت کنید. هیچ کار سبک‌سرانه‌ای انجام ندهید که باعث شود فکر کند به او احترام نگذاشته‌اید. احترام چیزی است که از درون می‌آید. نمی‌توانید به آن تظاهر کنید. اگر از روی ناچاری، کاری را برای تاثیر گذاشتن بر او انجام دهید، تنها نتیجه‌ای که دارد این است که از شما دورش کند. شأن‌تان را حفظ کنید و به او احترام بگذارید.

از خطوط قرمز عبور نکنید

حتی اگر حس رمانتیکی به او دارید، نباید در دیدار اول آن را ابراز کنید. صبور باشید و به انتظار زمان مناسب برای نشان دادن احساسات‌تان باشید. نباید کاری کنید که او را دور از شما نگه دارد. سعی کنید اول با او دوست باشید و ارتباط بهتری با او برقرار کنید. پس از اینکه زمان بیشتری را با او سپری کردید و او را بهتر شناختید، به او اجازه دهید به احساسات‌تان پی ببرد.

باید تلاش کنید تا دیگران دوست‌تان داشته باشند، ولی بیش از حد تلاش نکنید چون ممکن است باعث ناامیدی‌تان شود. به خاطر داشته باشید که قصد شما این بوده است شخصی شما را دوست بدارد؛ ولی این را هم به یاد داشته باشید که نمی‌توانید او را به این کار مجبور کنید. باید حرکات خود را خردمندانه انجام دهید و او را مجبور کنید عاشق‌تان شود. باید بدون بازی کردن با او یا انجام دادن کاری ناشایست، قلب او را به دست بیاورید.

مشاوره + روزانه

بازی دست شستن

آموزش شست وشوی دست‌ها در کودکان، برای حفظ سلامتی اهمیت ویژه‌ای دارد؛ ولی فقط محدود به این دوران نیست و تبدیل به عادتی می‌شود که سال‌های سال در آنها باقی می‌ماند. بهترین راه برای اینکه کودک خردسال را متقاعد به شستن دست‌ها کنید و از آن مهم‌تر علاقه‌مند به انجام این کار نمایید، این است که شست وشوی دست‌ها را برای آنها به شکل یک تفریح و سرگرمی درآورید مثلا بازی شستن دست‌ها و آموزش آن در حین بازی و البته خودتان نیز الگوی مناسب آنها باشید. برای اینکه شست وشوی دست‌ها را به حالت تفریح و سرگرمی درآورید، می‌توانید از این موارد بهره ببرید:

- محیط و فضایی که کودک در آنجا دست‌هایش را می‌شوید، فضای شاد و راحتی باشد.
- از صابون و حوله جالب برای آنها استفاده کنید.
- با استفاده از برخی شخصیت‌های کارتونی محبوب فرزندان مثل باب اسفنجی برای او محیط دوستانه‌ای را فراهم سازید تا از آموزش لذت بیشتری ببرد.
- آواز خواندن بسیار موثر است. شعری را حفظ کنید که در ارتباط با شستن دست‌ها و زمان مناسب انجام این کار باشد. آموزش را می‌توانید با شعر و آواز شروع کنید.
- یک کارت مقوایی تهیه کنید و در آن یک جدول رسم کنید. هر بار که دست‌هایش را شست یک مربع از جدول را علامت بزنید تا خودش متوجه کار خوبش باشد.
- یک پوستر تهیه کنید. پوستری که مراحل شست وشوی را به صورت صحیح با شکل توضیح داده باشد.
- وقتی که کودک دیگری در حال انجام اینکار است می‌توانید شروع به توضیح دادن و یاد دادن آن به فرزندتان کنید.
- بعد از کودک خود بخواهید که همان کارها را انجام دهد. این کار ابتدا باید جنبه سرگرمی داشته باشد.

آگهی دعوت مجمع عمومی عادی بطور فوق العاده

بدینوسیله از کلیه سهامداران محترم شرکت پیام اصفهان زیبا (سهامی خاص) دعوت به عمل می آید تا در جلسه مجمع عمومی عادی بطور فوق العاده این شرکت که در ساعت ۱۱ صبح مورخ ۱۳۹۶/۱۰/۲۵ در محل این شرکت واقع در میدان امام حسین (ع) خیابان طالقانی روبروی ارگ جهان نما پارکینگ طالقانی طبقه ۲ برگزار می گردد شرکت نموده و نیز نماینده خود را جهت حضور در جلسه مجمع معرفی نمایند.

دستور جلسه:

۱- تعیین مدیران (هیات مدیره)

هیات مدیره

تست + جایزه

مسابقه دانستنی‌های بهداشت

متن زیر مسابقه‌ای است همراه با جوایز ویژه که علاقه‌مندان برای شرکت در آن می‌توانند با توجه به نکات ارائه شده، به سوال چهارگزینه‌ای پاسخ را با ذکر نام و نام خانوادگی و نیز قید «مسابقه دانستنی‌های بهداشت» به شماره ۰۹۱۳۹۰۲۶۴۱۴ پیامک کنند. ضمنا آخرین مهلت شرکت در مسابقه پانزدهم بهمن است.

سرطان روده بزرگ

پریسا دهقانی، کارشناس بیماری‌های غیرواگیر مرکز بهداشت شماره ۲ اصفهان: سرطان روده بزرگ یک فرآیند چندمرحله‌ای است و در اثر مجموعه تغییراتی بروز می‌کند که از غشا یا اپیتلیوم طبیعی داخل روده شروع شده و به سمت تکثیر سلول‌های غیرطبیعی می‌رود. در مرحله بعدی زواید قارچ مانندی به نام پولیپ آدنوماتوز اتفاق می‌افتد و سرانجام بدخیمی بروز می‌کند.

عوامل خطر سرطان روده بزرگ

عوامل خطر غیرقابل اصلاح:
- افزایش سن
- سابقه خانوادگی پولیپ یا سرطان روده بزرگ
- بیماری‌های ارثی مانند پولیپ‌های آدنوماتوز فامیل
- سابقه فردی پولیپ‌های آدنوماتوز
- بیماری التهابی روده

عوامل خطر قابل اصلاح مرتبط با شیوه زندگی:
- فعالیت بدنی ناکافی
- افزایش وزن
- الکل
- دخانیات

علائم

- علائم پولیپ و سرطان روده بزرگ و تشخیص زودهنگام آنها
- خون‌ریزی دستگاه گوارش تحتانی در طی یک ماه اخیر
- یبوست در طی یک ماه اخیر یا بدون اسهال، درد شکم و احساس پربودن مقعد پس از اجابت مزاج
- کاهش بیش از ۱۰ درصد وزن بدن در طی شش ماه همراه با یکی از علائم فوق

شیوه‌های تشخیص زودهنگام و غربالگری

- آزمایش خون مخفی در مدفوع به روش ایمونولوژیک IFOBT
- کولونوسکوپی

> سبزیجات نه تنها به محافظت در برابر سرطان کمک می‌کنند بلکه خطر دیگر بیمارهای مزمن را نیز کاهش می‌دهند

توصیه

- ورزش‌های سنگین مثل دویدن و سبک مثل پیاده‌روی تند هر دو به سهم خود موثرند حتی اگر در سنین بالای زندگی شروع شوند.
- چاقی به‌ویژه چاقی دورشکم، وزن زیاد با دیگر عوامل رشد مرتبط است که ممکن است در رشد سلول‌های روده‌ای، ظهور پولیپ‌های آدنوماتوز و تغییر شکل به بدخیمی دخیل است.
- **الکل:** حتی اگر روزانه یک بار الکل مصرف شود، خطر سرطان روده بزرگ افزایش می‌یابد و هرچه میزان مصرف بیشتر شود، خطر سرطان روده نیز بیشتر می‌شود.
- **دخانیات:** مصرف دخانیات از جمله سیگار، خطر پولیپ ادنوماتوز و سرطان روده بزرگ را افزایش می‌دهد. مواد سرطان‌زای زیادی که در دود سیگار وجود دارند ممکن است روده بزرگ را از طریق سیستم گردش خون تحت تاثیر قرار دهند و منجر به جهش‌های سلولی شوند.
- **گوشت قرمز:** دو مسئله در خصوص گوشت قرمز می‌تواند بروز سرطان روده بزرگ را زیاد کند. یکی مقدار مصرف گوشت قرمز و دیگری نحوه پخت آن افرادی که روزانه بیش از ۸۰-۹۰ گرم گوشت قرمز مصرف می‌کنند در مقایسه با مصرف کمتر از ۲۰ گرم در روز، به میزان ۳۰ درصد خطر بالاتری برای ابتلا به سرطان روده بزرگ دارند.

در خصوص نحوه پخت هم، اگر گوشت را در دمای بسیار زیاد آماده کنیم، به‌ویژه در زمان کباب کردن یا درست کردن همبرگر، خطر سرطان بالاتر می‌رود.
- **مصرف کم میوه و سبزیجات:** سبزیجات نه تنها به محافظت در برابر سرطان کمک می‌کنند بلکه خطر دیگر بیمارهای مزمن را نیز کاهش می‌دهند.

سوال مسابقه

کدامیک از گزینه‌های زیر جزء عوامل خطر قابل اصلاح در خصوص سرطان روده نیست؟
۱. فعالیت بدنی ناکافی
۲. سابقه خانوادگی پولیپ یا سرطان روده بزرگ
۳. الکل
۴. مصرف میوه و سبزیجات

برندگان هفته پیش

عبدالمجید محمدخانی
ندا احمدی

نحوه دریافت جایزه

برندگان عزیز برای دریافت جوایز خود می‌توانند ضمن تماس با شماره ۳۲۲۱۸۱۸۲ و همراه داشتن کارت شناسایی به دفتر روزنامه اصفهان زیبا (۱۵ روز مهلت برای دریافت جوایز) مراجعه کنند. ضمنا پاسخ هفته پیش گزینه ج بود.

خاصیتی که کمتر میوه‌ای دارد

سنجد و درمان پوکی استخوان

مهساتنگسیر، کارشناس ارشد و عضو گروه علمی بازار گیاهان دارویی درباره سنجد و خواص آن بدین ترتیب اشاره می‌کند: درخت سنجد با نام‌های بومی سرین چک، پستانک، چوب دانه و غیره در اغلب نقاط کره زمین کشت می‌شود و در ایران از دیرباز تاکنون در اعیاد سنتی در سبد غذایی قرار داشته است. به طور کلی سه نوع درخت سنجد در دنیا وجود دارد که دو نوع آن با نام‌های هلاگنوس و هیپوفار در ایران کشت می‌شود و خصوصیت بارز آن میوه‌های درشت و خار و برگ‌های پهن کمتر است.

از میوه‌ها و سایر اندام‌های این گیاه در صنایع مختلف آرایشی، بهداشتی، غذا و چوب استفاده می‌شود.

خواص درمانی: قابض، برطرف‌کننده اسهال، بادشکن، رفع‌کننده سموم معده و روده، تقویت قلب، تب‌بر، ضدیرقان و ضدبلغم است.

یکی از چهارمین عامل مرگ در جهان پوکی استخوان شناخته شده است. به طوری که طبق آمار از هر چهار نفر بالای ۲۵ سال یک نفر مبتلاست. عواملی از قبیل سابقه خانوادگی، مصرف سیگار، سوءتغذیه، کمبود کلسیم، کاهش استروژن بعد از یائسگی و تیروئید بیش از حد فعال در زنان و مردان باعث افزایش آن می‌شود. داشتن یک رژیم غذایی سالم، ورزش، راه حل‌های خانگی و استفاده از نسخه‌های طب سنتی، در کنار گنجاندن میوه‌هایی مثل آناناس، انبه، آلو، سیب، دانه کنجد، روغن نارگیل و شیر بادام می‌تواند کمک موثری باشد. از طرفی هم به نقل از حکیم بزرگ ابوعلی سینا و طبق تحقیقات محققین طب سنتی اگر آرد و هسته میوه سنجد با هم آسیاب شود، مصرف خوراکی‌اش می‌تواند به طور چشمگیری در پیشگیری یا حتی درمان پوکی استخوان موثر واقع شود. همچنین بیشترین تاثیر را بر سلول‌های مغزی انسان می‌گذارد و موجب تقویت آنها می‌شود.

از خواص دیگر اینکه این میوه دارای طبعی سرد و خشک است و سرشار از فیبر است. همچنین خاصیت سیرکنندگی بالایی دارد. بنابراین افرادی که تصمیم به گرفتن رژیم‌های لاغری دارند، توصیه می‌شود سنجد را در برنامه رژیم غذایی خود بگنجانند. این گیاه دارای ویتامین سی بالا، ویتامین کا و منبع غنی از کلسیم است. از همین رو می‌تواند از ورود عفونت‌ها به بدن، خون‌ریزی زیاد، پوکی و نرمی استخوان پیشگیری کند. ضمنا به علت دارا بودن ترکیباتی مثل فتیکمیکال‌ها دارای خاصیت آنتی اکسیدانی بالایی است و می‌تواند تاثیر بسزایی در پیشگیری از انواع سرطان داشته باشد. در طب سنتی هم در درمان سردردهایی که علامت مشخصی ندارند و همچنین در درمان التهاب‌های مزمن، آرتروز، جذام، ورم کیسه صفرا و درمان تکرر ادرار استفاده می‌شود. توجه داشته باشید که افراد مبتلا به یبوست بهتر است سنجد مصرف نکنند.

برای اطلاعات بیشتر در این زمینه می‌توانید با بازار گیاهان دارویی و شماره ۳۵۶۰۴۱۴۴ تماس بگیرید.

کاربردی مهم از گیاهان دارویی

پنج گیاه معروف برای بخور دادن

لیلا کهلانی

بخور درمانی یکی از قدیمی‌ترین روش‌های درمانی است که امروزه هم بین مردم رواج دارد هر چند که مثل گذشته چندان کسی از آن استقبال نمی‌کند؛ اما به گفته متخصصین و کارشناسان استفاده از بخور برای پوست و دستگاه تنفسی تاثیر مفیدی دارد. به خصوص اگر این عمل با کمک گیاهان انجام شود. از همین رو به چند نوع گیاه مفید برای بخور و خواص آن و همچنین شیوه استفاده از آن با نظر دکتر فریبرز معطر، پیشکسوت حوزه گیاهان دارویی و استاد دانشگاه علوم پزشکی اصفهان می‌پردازیم:

بخوردادن بهترین وسیله برای ایجاد لطافت و گرمای مطلوب در پوست است. همچنین برای دستگاه ریه و تنفسی می‌تواند مفید باشد. اما سوالی که خیلی‌ها در رابطه با بخور دارند، در خصوص مدت زمان بخور است؛ مدت زمان بخور و فاصله دستگاه بخور از پوست افراد بستگی به نوع پوست دارد برای مثال پوست خشک و نرمال محدودیتی ندارد هفته‌ای یک بار تا ۲۵ دقیقه می‌توان بخور داد، پوست چرب به دلیل باز بودن منافذ و ترشح بیش از حد چربی باید در هر دو هفته یک بار و به مدت پنج تا ۱۰ دقیقه باشد و پوست‌های حساس در صورت عدم پیدایش التهاب تا پنج دقیقه کافی است و در صورتی که پوست دچار التهاب، خارش یا سوزش شد، حتما باید بخور را قطع و از کمپرس استفاده کرد. پس از بخوردادن پوست را با دستمال کاغذی نرم خشک کنید و آن‌گاه می‌توانید تمام منافذ پوست که به وسیله بخور باز شده، با دستگاهی به نام تریکومودور پاک کنید و آلودگی‌های پوست را که به صورت دانه‌های سرسیاه و سرسفید است، از پوست خارج کنید. در واقع باید گفت این روش بهترین نوع تمیزکردن پوست از لایه‌های شاخی و سلول‌های مرده است. البته باید توجه داشت که این کار را حتما با وسایل استریل و ضدعفونی نشده انجام داد یا با کمک متخصصین مربوطه صورت گیرد.

اسطوخودوس

گیاه اسطوخودوس از گیاهان با ارزش دارویی محسوب شده و استفاده از بخور و عصاره‌های آن علاوه بر ایجاد آرامش عصبی و از بین بردن اضطراب و تنش‌های روحی و روانی، دارای اثرات تسکین دهنده درد است.

به گفته شیخ الرئیس بوعلی سینا اسانس این گیاه جاروی دماغ نامیده شده و در طب غربی آن را ترمیم کننده زخم می‌دانند. اسانس و بخور این گیاه امروزه به عنوان آرامش دهنده و مسکن درد و برطرف کننده سردردهای عصبی مورد استفاده قرار می‌گیرد.

اکالیپتوس

گیاه اکالیپتوس به عنوان مهم‌ترین گیاه برای بخور دادن به صورت جامد و مایع کاربرد دارد. برگ‌ها و عصاره‌های مختلف این گیاه به صورت بخور مورد استفاده فراوان در درمان بوده و به علت داشتن ماده موثر سینئول در اسانس آن دارای اثرات بارز ضدعفونی کنندگی به ویژه برروی اندام تنفسی بوده و برطرف کننده برونشیت و خلط آور است.

بابونه

بابونه از مفیدترین گیاهان دارویی جهان محسوب می‌شود. گل‌های این گیاه به علت داشتن اسانس دارای اثرات مختلف ضدمیکروبی، ضدقارچی و ضدویروسی بوده و افزون بر این از اثر ضدالتهابی بسیار بارزی برخوردار است و بخور آن جهت جلوگیری و درمان سرماخوردگی، سینوزیت و التهاب اندام فوقانی تنفسی به کار رفته و در شاداب کردن پوست صورت و برطرف کردن آکنه بسیار مفید است. همچنین استفاده خوراکی از دم کرده و عصاره‌های آن هم در درمان التهاب اندام گوارشی و حتی زخم معده و اثنی عشر کارآمد است.

آویشن

این گیاه به صورت دم کرده؛ بخور و عصاره‌های مختلف به عنوان گیاه منتخب سازمان بهداشت جهانی WHO و به عنوان داروی موثر خلط آور، ضد سرفه، ضد برونشیت و ضد اختلالات دستگاه گوارش توصیه می‌شود. بخور آویشن در کل دارای اثر آرام‌بخش و خلط آور و ضدعفونی کننده مناسبی بوده و برای عفونت‌های عمیق سینه که با خلط غلیظ و زرد رنگ مشخص می‌شود، بسیار موثر است. لازم به ذکر است که در بازار دارویی ایران گونه دیگری از آویشن به نام آویشن شیرازی عرضه می‌شود که از لحاظ جنس و گونه با گیاه آویشن معمولی متفاوت است و ضمن خواص بارز آویشن معمولی از اثر ضد قارچی بسیار بالایی برخوردار است.

اکلیل کوهی

اکلیل کوهی از دیگر گیاهان دارویی است که به نام رزماری معروف است. رزماری از گیاهان پرمصرف در کل جهان محسوب می‌شود و از آن بیشتر به عنوان تقویت کننده ذهن و حافظه و از بین برنده درد و اسپاسم‌های عضلانی استفاده می‌شود.

بخور رزماری از قدیمی‌ترین گیاه برای ضدعفونی کردن محیط خانه و بیمارستان‌ها در هنگام بروز عفونت‌های واگیردار به کار می‌رود و امروزه از عصاره‌ها و اسانس این گیاه به مقدار زیاد در مراقبت از پوست و مو بهره می‌برند. همچنین این گیاه به پاکسازی، تقویت و سم‌زدایی پوست به ویژه پوست‌های چرب و مستعد آکنه کمک کرده و به داشتن اثرات فوق‌العاده در ایجاد جوانی مشهور است.

کنگره + هفته

پوست و تازه‌های آن

در کنگره تازه‌های جراحی پوست و مو که هفته گذشته در دانشکده تدبیر برگزار شد، متخصصین و پزشکان در رابطه با اختلالات پوست و مو و راهکارهای درمانی آن به بحث و بررسی پرداختند که به بخشی از آن اشاره می‌کنیم:

ضدآفتاب‌ها

دکتر شهلا انشاییه، استاد گروه پوست دانشگاه علوم پزشکی اصفهان: خورشید که لازمه ادامه حیات در کره زمین است، اثرات ناخواسته‌ای هم بر پوست می‌گذارد.

از جمله اسکواموس سل کارسینوما. ضمنا گفته شده مصرف منظم ضدآفتاب می‌تواند خطر بروز ملانوم را نیز کاهش دهد.

همان طور که می‌دانید ضدآفتاب‌ها به صورت کرم، لوسیون، اسپری و غیره تهیه شده‌اند و شامل عوامل فعال و پایه هستند.

عوامل فعال شامل جاذب‌های شیمیایی و فیلترهای فیزیکی هستند.

ضدآفتاب‌های وسیع اللطیف باعث حفاظت در برابر اشعه‌های مضر می‌شوند.

فرمولاسیون ضدآفتاب‌ها باید طوری تنظیم شود که عوامل فعال بر یکدیگر اثر نامطلوب نداشته باشد.

اما بیشتر ضدآفتاب‌ها بعد از مجاورت با آفتاب در اثر اولتراویوله بی‌اثر می‌شوند که لازم است بعد از چند ساعت تجدید شوند.

در مواردی حساسیت به ضدآفتاب‌ها دیده می‌شوند که ممکن است به علت پایه یا خود عوامل ضدآفتاب باشد.

ضدآفتاب‌های فیزیکی اولترا ویوله را منعکس می‌کنند و مناسب پوست‌های حساس هستند.

ضدآفتاب‌های شیمیایی اولترا ویوله را تبدیل به مادون قرمز می‌کنند.

مقدار، نحوه مصرف و میزان SPF ضدآفتاب باید مورد توجه قرار گیرد. SPF حدود ۱۵ می‌تواند عوارض ایجاد کند و در حال حاضر ۵۰+ SPF توصیه می‌شود.

> ضدآفتاب‌ها به صورت کرم، لوسیون، اسپری و غیره تهیه شده‌اند و شامل عوامل فعال و پایه هستند

بلفاروپوستی پلک تحتانی

دکتر بهرام اشراقی، دانشیار گروه چشم پزشکی دانشگاه علوم پزشکی تهران: بلفاروپلاستی پلک تحتانی مسیر تغییرات طولانی را طی کرده است و تکنیک‌های آن را به خود دیده است.

این روش ابتدا با برش پوستی آغاز شد که با گسترش به لبه اربیت (فلپ پوستی یا فلپ پوستی عضلانی) در این مرحله همراه بوده و چربی برداشته می‌شود و سپس پوست اضافه نیز حذف می‌شود.

عارضه عمده این روش رتراکشن پلک تحتانی بود که گاها شدید بوده و به راحتی اصلاح نمی‌شد، در نتیجه جراحی با برش‌های ملتحمه عمومیت یافت که با عارضه کمتری همراه بود ولی نیاز به آشنایی با آناتومی مناسب در اطراف چشم داشت.

برداشت چربی برخلاف ایجاد رضایت نسبی در بیماران و رفع پف آلودگی پلک منجر به گودتر شدن پای چشم و بارز شدن مارژین استخوانی می‌شد که از نشانگان افزایش سن در این محل بود.

طی سال‌های اخیر تمایل به جا به جایی چربی به روی استخوان ماگزیلا افزایش یافته است که از نظر تکنیکی مشکل‌تر است ولی مانع گودافتادگی پای چشم شود.

در این روش بین یک تا سه توده چربی را می‌توان به روی استخوان جا به جا کرد و حالت پری را زیر چشم‌ها ایجاد کرد.

یعنی شبیه کاری که با تزریق فیلر چربی صورت می‌گیرد.

البته گاها لازم است باز هم حجم بیشتری را با تزریق بعدی فیلر اضافه کرد.

معمولا برداشت پوست در حدی محدود از زیر مژه‌ها و به روش پینچ انجام می‌شود.

جراحی از سمت ملتحمه می‌تواند همزمان با لیفت میان- صورت و انجام کانتوپلاستی نیز همراه شود که اقدامات تکمیلی هستند.

نشانه + ام اس

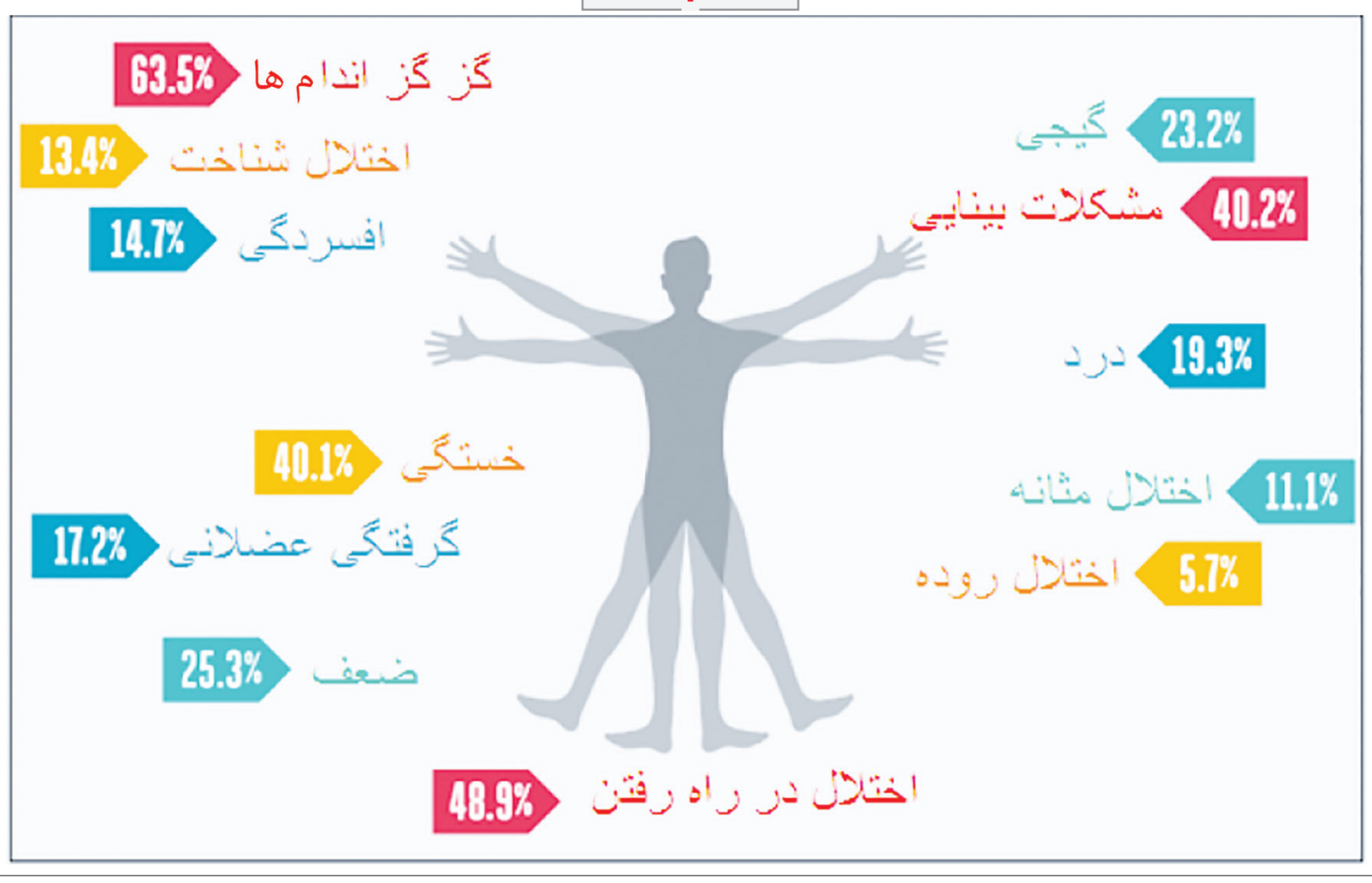

اکران + روز

سپاهان (سالن اصلی) آینه بغل
سپاهان (سالن ۲) دخترعمو و پسرعمو
پردیس چهارباغ عشقولانس / حریم شخصی / پل خواب / ثبت با سند برابر است / آینه بغل / کلیله و دمنه
قدس (سالن ۱) خالتور
قدس (سالن ۲) آینه بغل
فلسطین سد معبر / آینه بغل

برنامه سینماهای اصفهان

در + حاشیه

محمود کلاری رکورددار سیمرغ فیلم برداری

فیلم بردار باسابقه و اثرگذار اصفهان برای فیلم «گبه» در جشنواره چهاردهم، فیلم «بوی کافور عطر یاس» در جشنواره هجدهم و فیلم «جدایی نادر از سیمین» در جشنواره بیست و نهم این سیمرغ ها را کسب کرده است.

فیلم این روزهای هنر و تجربه اصفهان

یک قناری یک کلاغ

«یک قناری یک کلاغ» را اصغر عبداللهی نوشته و کارگردانی کرده و علی حضرتی تهیه کننده آن است. هنگامه قاضیانی و حبیب رضایی هم در آن ایفای نقش می کنند.
در خلاصه داستان این فیلم آمده است:
داستان عاشقانه‌ای است در دوره سخت و ناهموار یک زوج؛ با اجرایی واقعی ولی به دور از تعریف ها و کلیشه های رایج و مرسوم. در روزگاری که گذشت کردن و از خطا گذشتن کم رنگ شده، زن این قصه گذشت می کند و می گذرد تا عشق و زندگی مشترک پایدار بماند.
قصه ای است متعلق به همه زمان ها، میان همه زوج‌های عاشق با صورت بندی روایی دیگری متعلق به این فیلم.

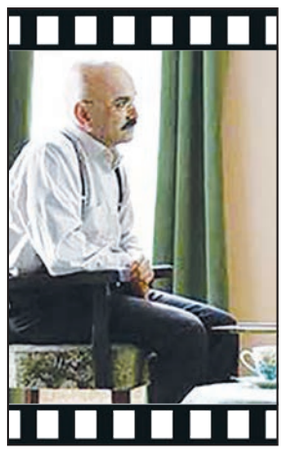

گزارش طرح جدید سازمان سینمایی در پی افزایش فشارها علیه عملکرد شورای صنفی نمایش

صنعتی ترشدن سینما یا با پنبه سر بریدن سینماگران؟

احتمالا شما طی یکی دو روز گذشته، یکی از آن چندین فیلمی که از عصبانیت بی سابقه «احمد نجفی»، بازیگر سینما و تلویزیون در فضای مجازی پخش شده را مشاهده کرده اید. فیلم هایی که نجفی را در راهروها و اتاق های وزارت ارشاد نشان می دهد که مدام در حال فریاد زدن است.
نجفی که تهیه کننده فیلم «من یک ایرانی ام» است، از مافیای نمایش در سینمای ایران به چنین رفتاری متوسل شده است. زمانی که شورای صنفی نمایش، اکران فیلم او را دو هفته قبل از آغاز جشنواره فجر قرار داد تا با پایان اکران این فیلم در اواخر جشنواره، زمینه اکران فیلم «مجید مجیدی» فراهم شود و این، بدترین زمان برای نمایش یک فیلم در سینمای ایران است.

اعتراض نجفی اما تنها به زمان اکران فیلمش نیست (گرچه با گذشت دو هفته از زمان نمایش مصوب، وی هنوز اجازه نداده فیلم به روی پرده برود) بلکه به دلیل دست پاچگی عجیب شورای صنفی نمایش در فراهم کردن زمینه اکران فیلم هندی مجیدی (آن سوی ابرها) است که سبب شده معادلات اکران به نفع این فیلم رقم خورده و حتی طی قوانینی جدید، اکران این فیلم، تا نوروز و فروردین ۹۷ ادامه خواهد داشت و بدین ترتیب فیلم تازه از راه آمده مجیدی، در رقابت میان چند ده فیلم متقاضی اکران نوروز، بدون حاشیه و جنجال و البته رقابت، به یکی از اکران های مسجل نوروزی تبدیل شده است.
بحث بر سر ناعادلانه بودن فعالیت های شورای صنفی نمایش، چندین سال است که از زبان اهالی سینما منتشر می شود. دامنه این فشارها اما طی ماه های اخیر به اوج خود رسیده و این شورا را وارد یک تنش بی سابقه با اهالی سینما کرده است؛ بهانه سینماگران معترض نیز جانبداری اظهر من الشمس این شورا از فیلم سازان هم سو با خود بوده است همچنان که «احمد نجفی» نیز در اعتراض های بلند خود، نام چند تن از این افراد ذی نفع را بیان کرد و اینکه این شورا که اعضای آن از دل جریان های خاص سینمایی بیرون آمده اند، همواره هوای اعضای جریان خود را داشته و فیلم های وابسته به خود را در زمان های طلایی اکران و با بازه زمانی خوب، به روی پرده می فرستند.
شاید سازمان سینمایی از همان چند ماه پیش که زمزمه های اعتراض گسترده سینماگران علیه شورای صنفی نمایش به گوش می رسید، این روزها را می دید چون چند روز پیش از اعتراض نجفی طرحی میان سینماگران گوش به گوش می چرخید که مبدعش، سازمان سینمایی بود و بر مبنای آن، سازوکار سینمایی در کشور، به دست پنج کمپانی بزرگ فیلم سازی می رسد که دولت، بودجه های خود را به این پنج کمپانی تزریق کرده و هریک از این کمپانی ها، تولیدات خود را در قالب تمام فیلم های سینمای ایران، به بیرون می دهند بنابراین هیچ فیلمی در کشور، خارج از این پنج کمپانی ساخته نمی شود و در تصمیمی عجیب تر، تمامی اختیارات سازمان سینمایی از جمله صدور پروانه ساخت و نمایش و . . . به این پنج کمپانی تفویض می شود و بنابراین تمام این سر و صداها که ناشی از وجود یک شورای صنفی نمایش ناعادلانه است، از بین می رود.
در چنین شرایطی، تمام مسئولیت های ناهنجاری در یک فیلم، به عهده مدیر آن کمپانی بوده و این، گامی دیگر در راستای خصوصی سازی سینمایی است که بحث خصوصی سازی در آن، به سادگی بنگاه های اقتصادی نیست.
احساس می شود سازمان سینمایی با این طرح (که البته هنوز آن را به صورت رسمی اعلام نکرده)، تنها قصد سبک کردن خود از بسیاری از شائبه ها را دارد. نخستین آن اما همین سر و صداهایی است که طی چندین ماه گذشته بابت عملکرد شورای صنفی نمایش رخ داده. با این طرح، اگر هم مشکلی پیش بیاید، آن کمپانی درگیر می شود و نه سازمان سینمایی. گرچه هنوز فواید این طرح برای سینمای ایران نامشخص مانده و هر چه که هست، به نفع خود سازمان است؛ چرا که با توجه به تصویب احتمالی بودجه سال آینده دولت، اتفاق هیجانی چندانی در حوزه بودجه رقم نمی خورد و همین بودجه ای که تاکنون سازمان سینمایی به سینما تزریق می کرد، حالا قرار است به بدنه آن پنج کمپانی تزریق کند و افزایش بودجه ای در کار نیست که بخواهیم از این طرح به عنوان ضرورتی برای حرفه ای تر شدن سینما در مسیر صنعتی شدن یاد کنیم. تنها تیغی که سازمان سینمایی تلاش کرده از برای این طرح، در قالب پنبه به سینماگران نشان دهد، انحلال کاغذبازی های دست و پاگیری همچون شورای پروانه ساخت و نمایش و . . . بوده که آن هم باید مشخص شود که آیا اختیار عمل این شوراها در کمپانی های تولید فیلم، به دست سینمایی ها خواهد افتاد یا باز دولت، نمایندگانی را در قالب این شوراها تحکیم می کند.
اما هر چه که هست، باید تا زمان اجرایی شدن این طرح جدید صبر کنیم.

> هیچ فیلمی در کشور، خارج از این پنج کمپانی ساخته نمی شود

قاب + جشنواره

رشیدپور جایگزین مهران مدیری شد

رضا رشیدپور قرار است به جای مهران مدیری، اجرای ویژه برنامه «هفت» را در دوران جشنواره فیلم فجر برعهده بگیرد. به گزارش ایسنا، با وجود اینکه پیش تر اعلام شده بود که قرار است مهران مدیری اجرای ویژه برنامه «هفت» را در ایام سی و ششمین جشنواره فجر برعهده بگیرد، در آخرین روزها رضا رشیدپور جایگزین او شد.
بر این اساس، ویژه برنامه «هفت» با محوریت اخبار جشنواره فجر سی و ششم از فردا، به تهیه کنندگی سعید پروینی و با اجرای رضا رشیدپور از شبکه سه سیما راهی آنتن می شود. ۲۷ دی مدیران شبکه سه به طور رسمی از مهران مدیری به عنوان مجری برنامه «هفت» نام بردند که در فاصله دو روز مانده به آغاز جشنواره فیلم فجر این انتخاب تغییر کرد. رشیدپور که این روزها اجرای برنامه صبحگاهی «حالا خورشید» را در شبکه سه عهده دار است، در روزهای گذشته برای اولین بار به عنوان مجری گفت وگوی ویژه رئیس جمهور هم انتخاب شده بود. تاکنون افرادی چون فریدون جیرانی، محمد گبرلو و علیرضا افخمی اجرای برنامه سینمایی «هفت» را عهده دار بوده اند.
حنیف شهپرراد در ۲۶ قسمت حدود یک ساعته پخش می شود و غلامعلی افشاریه گفتار متن آن را برعهده دارد، آرین مظفری نویسنده و مسعود سلطانی ارج تدوینگر این مستند هستند.
«گنجینه» چهارشنبه چهارم بهمن ساعت ۲۱ از شبکه مستند سیما پخش شد.
تکرار این قسمت پنجشنبه پنجم بهمن ساعت ۸:۳۰ بود.

+۱۱

بیست و چهار
۲۴ محصول
شگفت انگیز
از گروه رسانه ای
اصفهان زیبا

گزارش تحولات حوزه اندیشه را
در ضمیمه الکترونیکی «کارنامه اندیشه» دنبال کنید

چهارگوشه + جهان

استخدام ۳۰۰ زن در وزارت دادگستری عربستان

برای نخستین بار در تاریخ عربستان، وزارت دادگستری این کشور ۳۰۰ زن را استخدام می‌کند. به گزارش ایسنا، به نقل از النشره، به دنبال تصمیم ولید صمعانی، وزیر دادگستری عربستان مبنی بر ایجاد فرصت های شغلی برای زنان سعودی، منابع عربستان از تصمیم این وزارت خانه درباره استخدام ۳۰۰ زن خبر دادند. این اقدام برای نخستین بار در تاریخ وزارت دادگستری صورت می گیرد و زنان عربستانی استخدام شده در قسمت مطالعات اجتماعی، قضایی، حقوقی و دستیار امور اداری فعالیت خواهند کرد. استخدام زنان عربستانی تنها در پنج شهر ریاض، مکه، جده، دمام و مدینه منوره خواهد بود. پیش تر صمعانی تاکید کرده بود که وزارت دادگستری مایل است زنان را در این وزارت خانه استخدام کند؛ زیرا این امر در تسهیل ارائه خدمات به زنان در زمینه قضایی و جمع آوری اسناد حائز اهمیت است.

وزیر خارجه و نخست وزیر روسیه مشمول تحریم‌های آمریکا

وزارت خزانه داری آمریکا لیستی از ۱۱۴ سیاستمدار و ۹۶ تاجر روس که ممکن است با تحریم های جدید واشنگتن روبه رو شوند را منتشر کرد که وزیر خارجه و نخست وزیر روسیه نیز در این لیست حضور دارند.

به گزارش فارس، وزارت خزانه داری آمریکا مقامات ارشد روسیه از جمله «سرگئی لاوروف» وزیر امور خارجه و «دیمیتری مدودوف» نخست وزیر روسیه را در لیست تحریم قرارداد. خبرگزاری روسی اسپوتنیک گزارش کرد، خزانه داری آمریکا لیستی را منتشر کرد که متشکل از ۱۱۴ سیاستمدار و ۹۶ تاجر روس بود که ممکن است با تحریم های آمریکا روبه رو باشند. وزارت خزانه داری آمریکا مدعی شده که انتشار این فهرست به معنی قرار گرفتن نام این افراد در فهرست تحریم نیست؛ اما رسانه های روسیه نوشته اند نفرات مندرج در این فهرست ممکن است در آینده مشمول تحریم های جدید شوند.

از دیگر مقامات روس که در لیست خزانه داری آمریکا قرار گرفتند، «ایگور شووالوف» معاون اول نخست وزیر، «ویتالی موتکو»، «دیمیتری روگوزین»، «آرکادی دی ورکوویچ» معاونان نخست وزیر روسیه و همچنین «سرگئی لاوروف» وزیر خارجه روسیه، «سرگئی شویگو» وزیر دفاع، «ماکسیم اورشکین» وزیر توسعه اقتصاد، «الکساندر نوواک» وزیر انرژی، «آنتون سیلوانوف» وزیر امور دارایی، «ولادیمیر کولوکولتسوف» وزیر امور داخلی، «اکسیم سوکولوف» وزیر حمل و نقل و ۱۷ نفر دیگر از اعضای کابینه هستند.

با وجود حمایت سازمان ملل، معارضان سوری نشست را تحریم کردند

آغاز به کار «مذاکرات ملی سوریه» در سوچی

نشست مذاکرات ملی سوریه در سوچی روسیه روز گذشته با سخنان وزیر خارجه این کشور که بر حمایت کامل مسکو از مذاکرات سیاسی برای حل بحران سوریه تاکید کرد، آغاز شد. به گزارش ایسنا، به نقل از خبرگزاری رسمی سوریه (سانا) افتتاحیه این کنفرانس به دلیل درخواست های برخی از گروه های حاضر و نیز اعتراض گروه ۱۵۰ نفره مخالفان به تبلیغات حامی سوریه در فرودگاه سوچی، با تاخیر کار خود را شروع کرد. وزیر خارجه روسیه در ابتدای این نشست گفت: اکنون فرصتی پیش آمده تا این صفحه سیاه از تاریخ سوریه را ورق بزنیم. تنها ملت سوریه هستند که برای آینده خود تصمیم می‌گیرند و روسیه تمام تلاش خود را به کار می‌گیرد تا صلح پایدار در سوریه برقرار شود. عمده هدف کنفرانس سوچی تدوین قانون اساسی جدید سوریه است.

هیئت سازمان ملل بر تشکیل کمیته مامور تدوین قانون اساسی جدید سوریه متمرکز خواهد بود. در جلسه افتتاحیه همچنین اعضای هیئت رئیسه نشست و کمیته های فرعی معرفی شدند. وزارت خارجه ترکیه نیز اعلام کرد که هیئت این کشور به نمایندگی از مخالفان سوری در نشست سوچی حاضر شده است.

با وجود حمایت سازمان ملل از نشست سوچی، این نشست از سوی «هیئت عالی مذاکرات» که بزرگ ترین گروه مخالفان سوری محسوب می‌شود، تحریم شده است. کشورهای غربی از جمله آمریکا نیز گفته‌اند در این نشست مشارکت نمی‌کنند. سفارت آمریکا در مسکو اعلام کرد، واشنگتن در کنفرانس سوچی شرکت نخواهد کرد و برای تصمیم هیئت مذاکرات مخالفان سوریه که مشارکت در کنفرانس را رد کردند، احترام قائل است. ژان ایو لودریان، وزیر خارجه فرانسه نیز نسبت به موفقیت کنفرانس ابراز تردید کرده، به خصوص که مدعی شد گروه اصلی سوریه یعنی هیئت مذاکرات مخالفان سوریه در این نشست غایب است. در این راستا سخنگوی وزارت خارجه فرانسه نیز از حضور نیافتن این کشور در کنفرانس سوچی خبر داد. مارتین لونگدین، نماینده انگلیس نیز در توییتر نوشت، انگلیس در کنفرانس سوچی شرکت نخواهد کرد و از روسیه می خواهد از نفوذش برای قانع کردن نظام سوریه برای تغییر رویه‌اش استفاده کند. این در حالی است که کرملین اعلام کرده است، مخالفت برخی طرف ها با مشارکت در اجلاس هرگز باعث شکست نشست نخواهد شد. بنا بر اعلام روسیه نزدیک به ۱۶۰۰ تن اعم از مخالفان خارجی دولت دمشق، مخالفان داخلی و نمایندگان دولت سوریه در این نشست حضور دارند و نماینده سازمان ملل به همراه فرستادگانی از برخی کشورهای مرتبط با پرونده سوریه بر این گفت‌وگوها نظارت می‌کنند. شبکه الجزیره پیشتر گزارش داده بود، بیش از ۱۲۰ شخصیت از مخالفان سوریه از جمله فرماندهان گروه های عضو «ارتش آزاد سوریه» دوشنبه شب وارد سوچی شدند، در حالی که ۵۰ شخصیت این نشست را تحریم کردند. کردها نیز گفتند، در این نشست شرکت نمی‌کنند. بیش از ۳۰ گروه از مخالفان سوریه نیز دعوت روسیه را رد کردند؛ اما هیئت نظام سوریه با بیش از ۶۰۰ شخصیت در این کنفرانس شرکت دارد.

نیکی هیلی پشت پرده تلاش ترامپ برای خروج از برجام را، فعالیت‌های موشکی ایران عنوان کرد

اصرار از آمریکا، انکار از اروپا

تلاش برای متقاعد کردن اروپایی‌ها برای رضایت به ایجاد یک ضمیمه برای توافق هسته‌ای یا در صورت امکان مذاکره مجدد بر سر برنامه هسته‌ای ایران. تهدید ترامپ برای نقض آشکار توافق در صورت عدم اجابت این خواسته از سوی اروپا یکی از موضوعات تنش بین آمریکا و کشورهای اروپایی طی هفته‌های اخیر بوده است. درحالی‌که اخیرا فشارهای تیم ترامپ برای بازبینی و تغییر برجام و توافق هسته‌ای افزایش یافته است، روز دوشنبه نیکی هیلی سفیر ایالات‌متحده از همه کشورها خواسته است که با کنار گذاشتن بحث توافق هسته‌ای که از سوی ترامپ با بی‌میلی به اجرا درمی‌آید، تمرکز خود را بر فعالیت‌های موشکی و فعالیت‌های غیرهسته‌ای ایران که به گفته او متخلفانه است، معطوف کنند.

تلاش های نیکی هیلی که از مدتی قبل با نمایش قطعات موشکی که به گفته او متعلق به حوثی ها بوده و ساخت ایران است آغاز شد و اکنون بعد از بیانیه ترامپ برای اولتیماتوم به اروپا و سنای آمریکا برای وصله زدن به توافق هسته‌ای، شدت گرفته است. درحالی‌که چشم‌انداز یک توافق مکمل یا توافق مجدد بر سر برنامه هسته‌ای ایران دور از ذهن و دسترس است، اکنون تیم ترامپ مشغول به تهیه و تدوین قوانین و دستورالعمل های اجرایی و حقوقی هستند که درصورتی‌که ایران به فعالیت‌های موشکی خود و همچنین برخی فعالیت‌های دیگر غیرهسته‌ای مورد انتقاد آمریکا ادامه دهد، تحریم های تعلیق شده به شکل خودکار به حالت اول خود بازگردد.

به گزارش تابناک، با این حال تیم ترامپ تمامی تلاش خود را در سوی دیگر ماجرا نیز صورت می‌دهد: تلاش برای متقاعد کردن اروپایی‌ها برای رضایت به ایجاد یک ضمیمه برای توافق هسته‌ای یا در صورت امکان مذاکره مجدد بر سر برنامه هسته‌ای ایران. تهدید ترامپ برای نقض آشکار توافق در صورت عدم اجابت این خواسته از سوی اروپا یکی از موضوعات تنش بین آمریکا و کشورهای اروپایی طی هفته‌های اخیر بوده است.

از آن سوی روسیه و چین که خود از اعضای شورای امنیت و از امضاکنندگان توافق هسته‌ای هستند، هیچ تمایلی به اضافه کردن شرط و شروط جدید به توافق هسته‌ای ندارند و از سوی دیگر در مورد همه ادعاهای ترامپ در خصوص برنامه موشکی ایران و نقض قطعنامه‌های شورای امنیت تشکیک کرده‌اند. اما تلاش های دوشنبه شب نیکی هیلی در جمع سفرای برخی کشورها در سازمان ملل متحد، دو جنبه این موضوع را هم‌زمان دنبال کرده است: آخرین فشارها بر اروپا در راستای متقاعد کردن آنها به تن دادن به خواست ترامپ از یک سو و ایجاد شک و تردید در روسیه و چین در خصوص فعالیت های ایران از سوی دیگر. به شکلی جالب توجه نیکی هیلی در جمع سفیران سازمان ملل متحد بیان کرده است که یک تلاش جامع و عینی از سوی همه کشورهای جهان که منجر به تنبیه و متوقف سازی فعالیت های موشکی ایران که به ادعای او تخلف از قطعنامه های شورای امنیت است، منجر به آن خواهد شد که ترامپ متقاعد شود که باقی ماندن در توافق فعلی هسته‌ای ارزشش را دارد.

وی بیان کرده است که فرانسه که خود یکی از امضاکنندگان توافق هسته‌ای با ایران است، اخیرا تنبیه و انتقاد از ایران به خاطر فعالیت های موشکی را در کلام آغاز کرده است. وی پس از دیدار با سفیران برخی کشورها در سازمان ملل متحد، بیان کرده: این کار جوابگو است. اکنون همه کشورها به این نتیجه رسیده‌اند که اگر در مورد تخلفات ایران صحبتی نکنند، اگر موضوعات تخلف ایران را مورد اشاره قرار ندهند، ایالات متحده همه این بی‌توجهی‌ها و خود توافق هسته‌ای را شرم‌آور می‌داند. نیکی هیلی که مجددا اقدام به نمایش برخی قطعات موشکی جمع‌آوری شده از عربستان سعودی کرده است، بیان کرده که چینی ها با دقت این قطعات را نظاره کرده‌اند و اقدام به نت‌برداری در خصوص آنها کرده‌اند و از سوی دیگر سوال روس ها این بوده است که این موشک ها چطور به یمن رسیده است؟ دیدار هیلی با سفیران کشورها بخش دیگری داشت که مربوط به دیدار از موزه هولوکاست و برنامه نهار با ترامپ در کاخ سفید و گفت‌وگو در مورد موضوعاتی همچون سوریه و کره شمالی نیز بوده است. اما به شکلی جالب توجه می‌توان به خوبی دریافت که دغدغه اصلی تیم ترامپ در خصوص فشار برای تغییر یا مذاکره مجدد در توافق هسته‌ای، برنامه موشکی ایران است. تیم ترامپ و به‌ویژه شخص هیلی بارها اقدام به متهم سازی ایران در خصوص حمایت از تروریسم، بی‌ثبات سازی خاورمیانه و صدور خشونت کرده‌اند؛ اما به شکلی جالب توجه این آخرین تلاش های آنها قبل از خروج محتمل آمریکا از توافق هسته‌ای به خوبی نشان می‌دهد که چه چیز دقیقا در فعالیت های ایران موجب آزار تیم ترامپ شده: فعالیت های موشکی ایران.

نگاه + روز

دوران انتقالی مانعی سخت در ماراتن برگزیت

رسانه‌های غربی از بالا گرفتن مناقشات بین اتحادیه اروپا و انگلیس درباره شرایط دوران انتقالی بعد از برگزیت برای لندن در جریان مذاکرات خبر می‌دهند. به گزارش تسنیم، «دویچه وله» آلمان در گزارشی به روند مذاکرات بین اتحادیه اروپا و انگلیس درباره برگزیت پرداخته و نوشت: دور جدید مذاکرات بین اتحادیه اروپا و دولت انگلیس هنوز درست شروع نشده که دوباره اختلافات بالا گرفته است. مذاکره کنندگان اروپایی روز دوشنبه یک برنامه مذاکراتی را به تصویب رساندند که در آن شرایطی را برای دوره به اصطلاح گذار لندن بعد از برگزیت تعیین کردند. بر این اساس به نخست وزیر انگلیس حدود دو سال بعد از خروج به عنوان دوران گذار زمان داده شده است تا وقت بیشتری برای مذاکرات تجاری واقعی با اتحادیه اروپا در اختیار داشته باشد. البته شرایطی که اتحادیه اروپا برای انگلیس در دوران انتقالی قرار داده است از نظر لندن مناسب نیست. وزرای شورای اروپایی در اصل درخواست کردند که انگلیس در دوران گذار بعد از برگزیت، حقوق و تعهدات خود در قبال این اتحادیه را مانند هر عضو دیگر آن محقق کند؛ اما حق شرکت در تصمیم گیری ها را نداشته باشد. «میشل بارنیر»، مذاکره کننده ارشد اتحادیه اروپا در مذاکرات برگزیت در این راستا اظهار داشت که انگلیسی ها در این دوره از امتیازات کامل برخوردار هستند و انگار که هنوز عضو این اتحادیه هستند و باید قواعد و قوانین برابر را دنبال کنند. آزادی تردد کالا و خدمات و افراد و همچنین آزادی اقامت شهروندان اروپایی در این کشور در این دوران باید حفظ شود. حالا حامیان محافظه کار برگزیت در انگلیس اتحادیه اروپا را متهم می کنند که می خواهد کشورشان را در موقعیت وابستگی به اتحادیه اروپا نگه دارد؛ حتی در صورتی که لندن واقعا قصد خروج دارد. «دیوید دیویس»، وزیر برگزیت انگلیس روز دوشنبه در پارلمان کشورش اعلام کرد که وی می تواند با یک شبه عضویت در اتحادیه اروپا بدون داشتن حق تصمیم‌گیری در دوره انتقالی موافقت کند؛ اما در مقابل خواستار این مسئله است که همه قوانینی که اتحادیه اروپا در دوره گذار انگلیس تصویب می کند لزوما در کشورش اعمال نشود.

دیویس خواستار یک مکانیسم بازرسی و نوعی حل اختلاف در این دوره است تا لندن بتواند قوانین ناخوشایند اتحادیه اروپا را رد کند. البته اتحادیه اروپا به نوبه خود این درخواست لندن را رد کرده است. به اعتقاد برخی دیپلمات های اتحادیه اروپا بحث ها در این باره در واقع برای این منظور است که فراکسیون های مختلف حزب محافظه کار حاکم در انگلیس را راضی نگه دارند. کارکوس فربر، از نمایندگان آلمانی محافظه کار پارلمان اروپا اعتقاد دارد که نه در دوران انتقال و نه در مناسبات آینده بین لندن و بروکسل نباید هیچ گونه امتیازات ویژه‌ای برای انگلیس در نظر گرفته شود.

آگهی تجدید مناقصه عمومی

نوبت اول

دستگاه مناقصه گزار: شهرداری مبارکه

ردیف	عنوان پروژه	برآورد اعتبار (ریال)
۱	عملیات مدیریت، حفظ و نگهداری، اصلاح و توسعه، حفاظت از عرصه، اعیان و تاسیسات فضای سبز ورودی شهر، محلات سجادیه، نهچیر، اسماعیل ترخان، پارک ساحلی سرارود و اسماعیل ترخان، شیخ آباد، میدان دفاع مقدس، بلوار امام خمینی، شیخ صدوق، محتشم و بیشه سرارود	۸/۵۹۲/۱۵۹/۸۹۸
۲	عملیات مدیریت، حفظ و نگهداری، اصلاح و توسعه، حفاظت از عرصه، اعیان و تاسیسات فضای سبز محلات قهنویه، صادقیه، محمدیه، شیخ آباد، سرارود، نصیرآباد، قلعه و بلوارهای نیکبخت، آزادگان، شریعتی، فتح المبین و کلیه سطح شهر	۶/۲۷۰/۸۹۸/۸۰۹
۳	عملیات مدیریت، حفظ و نگهداری، اصلاح و توسعه، حفاظت از عرصه، اعیان و تاسیسات فضای سبز محلات صفائیه، دهنو، درچه، پارک هشت بهشت، نقاشباشی و مجموعه اداری	۸/۱۸۵/۰۵۲/۳۲۴
۴	عملیات مدیریت، حفظ و نگهداری، اصلاح و توسعه، حفاظت از عرصه، اعیان و تاسیسات فضای سبز پارک شهدای زینلی، گل نرگس، بلوار خیام	۳/۱۵۱/۴۹۳/۹۱۷

شرایط متقاضیان

الف) کلیه اشخاص حقیقی یا حقوقی دارای تایید صلاحیت و رتبه بندی معتبر با رعایت ظرفیت خالی (مجاز) ارجاع کار

ب) داشتن تجهیزات، امکانات تخصص، لازم و سابقه کار مرتبط با پروژه های مذکور

ج) توانایی ارایه تضمین شرکت در مناقصه و همچنین تهیه ضمانتنامه انجام تعهدات جهت عقد قرارداد

مبلغ و نوع تضمین شرکت در مناقصه: ۵ درصد مبلغ کل برآورد اعتبار بصورت ضمانتنامه بانکی یا سپرده نقدی در وجه شهرداری مبارکه

محل دریافت اسناد مناقصه: مبارکه - میدان انقلاب، ساختمان شهرداری، امور قراردادها (۰۳۱-۵۲۴۰۲۰۲۱)

مبلغ خرید اسناد مناقصه: ۵۰۰/۰۰۰ ریال بابت هر پروژه

تاریخ فروش اسناد مناقصه: در ساعات اداری تا روز یکشنبه مورخ ۱۳۹۶/۱۱/۲۹

تاریخ تحویل پیشنهادات به دبیرخانه محرمانه (حراست) شهرداری: از تاریخ درج نوبت دوم آگهی در روزنامه تا روز چهارشنبه مورخ ۱۳۹۶/۱۲/۰۲ تا پایان وقت اداری

زمان و محل تشکیل کمیسیون بازگشایی پیشنهادات: راس ساعت ۱۰ صبح روز پنجشنبه مورخ ۱۳۹۶/۱۲/۰۳ در محل شهرداری مبارکه

سایر اطلاعات و جزییات مربوطه در اسناد و مدارک مناقصه درج گردیده است.

شهرداری در رد یا قبول یک یا کلیه پیشنهادات واصله مختار می باشد.

سید محسن هاشمی - شهردار مبارکه

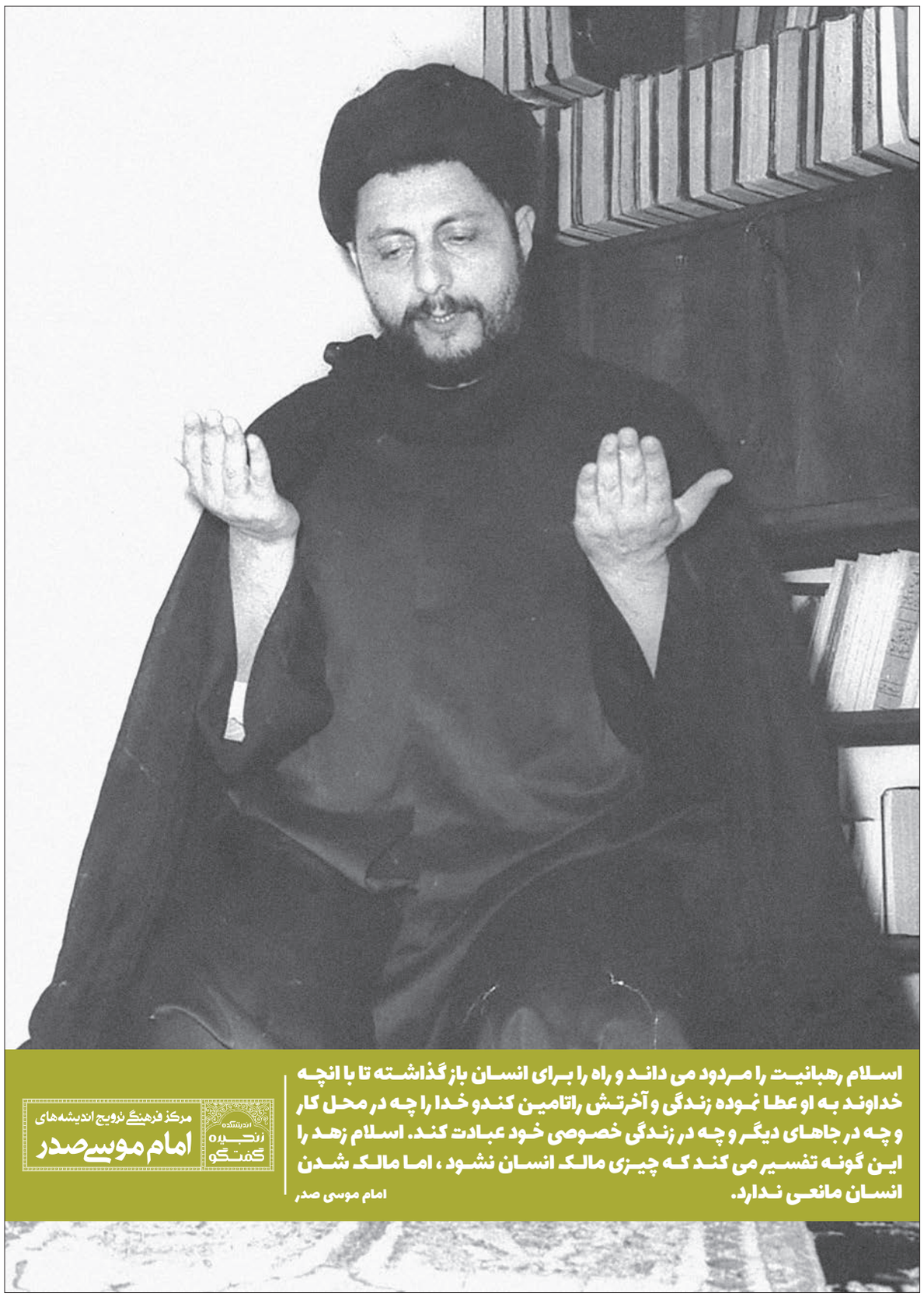

نگاه + خارج‌نشین

برف روبی

اینجا سوئیس

وظیفه اهل خانه است که پیاده روی جلوی خانه شان را برف روبی و یخ زدایی کنند و اگر عابری مقابل خانه ای لیز بخورد و کارش به بیمارستان بکشد، اهل خانه مسئول جبران خسارت خواهند بود. اهالی محله موظف اند کار برف روبی جلوی خانه افراد پیر و ناتوان را به نوبت برعهده بگیرند.

اینجا آمریکا

در ایالت بوستون برای برف روبی پیاده روی جلوی خانه به عرض ۴۲ اینچ (حدود یک متر) تا ۲۴ ساعت پس از آمدن برف فرصت دارید.

البته شن مخصوص برای این کار به رایگان در اختیارتان قرار خواهد گرفت. اگر این کار را انجام ندهید یا شکایتی از طرف مردم به دست مسئولان برسد، اخطار دریافت خواهید کرد.

اگر در بازدید بعدی ماموران شهرداری، باز هم این کار انجام نشده باشد، آنها کسانی را برای این کار اعزام می کنند و شما صورت حساب را در صندوق پستی تان دریافت خواهید کرد. جریمه در بوستون آمریکا می تواند تا ۲۵۰ دلار برسد.

پی نوشت: در اتریش، آلمان و برخی ایالت های آمریکا نیز قوانین سفت و سختی برای این مسئله وجود دارد.

آقای پلیس و کودکان قانون مدار

کلا محله خلوتی بود، آن روز هم خلوت تر از همیشه. هیچ ماشینی رد نمی شد. به همین دلیل هم چراغ راهنمایی در آن خیابان تقریبا همیشه خاموش بود.

چند ده متر از چراغ راهنمایی گذشته بودم و می خواستم همانجا از خیابان رد شوم که کودک هفت ساله ام شروع کرد به اعتراض که «آقای پلیس به مدرسه مان آمده و به ما یاد داده که حتما باید دکمه چراغ راهنمایی را بزنیم تا چراغ برای ماشین ها قرمز شود و بعد ما رد بشویم. اجازه نداریم از جای دیگری از خیابان رد شویم! مامان در دانشگاه شما هیچ وقت پلیس نیامده؟!»

و بعد طبق دستورالعمل از خیابان رد شد، بدون اینکه من احساس کنم وجودم برای امنیت او وسط خیابان لازم است!

پی نوشت: اطراف مدرسه ها، علاوه بر چراغ راهنمایی مخصوص، معمولا پر از تابلوهای «حداکثر سرعت مجاز ۳۰» است.

با اینکه خیلی از جاها تا ده تا سرعت بالاتر را هم جریمه نمی کنند، در محوطه اطراف مدرسه، قوانین خیلی سختگیرانه تر است.

گاهی ماشین های بدون آرم پلیس کنار خیابان نزدیک مدرسه پارک می شوند. در این ماشین ها هیچ موجود زنده ای نیست که شما بتوانید ببینید یا با او چانه بزنید؛ فقط یک دوربین که از فاصله خیلی نزدیک قابل تشخیص است و حتی اگر با سرعت ۳۳ از کنارش رد شوید، برگه جریمه را به زودی در صندوق پستی تان دریافت خواهید کرد.

گوشی های مزاحم

اینجا فرانسه

به خاطر دانشگاه و کارم، دوستان فرانسوی زیادی دارم و در جمع ها و مهمانی هایشان زیاد شرکت می کنم. تا به حال ندیده ام که در یک مهمانی کسی گوشی به دست باشد و با مطالب گوشی سرگرم باشد.

اصولا در مهمانی ها گوشی کسی را نمی بینید. تنها وقتی که پیش آمده گوشی موبایل در مهمانی ببینم، موقع جست وجو برای مطلبی در اینترنت بوده که مثلا جمع در آن باره در حال صحبت کردن بوده اند و سوالی برایشان پیش آمده که خواسته اند سریع جوابش را پیدا کنند.

اینجا آلمان

در دو دانشگاهی که من در اینجا درس خوانده ام، تا به حال ندیده ام که به جز ایرانی ها، کره ای ها و چینی ها، کسی گوشی اش را سر کلاس روی میز یا دم دست بگذارد.

دانشجوهای دکترا معمولا وقتی در حال کار در دفترشان هستند، گوشی خود را جایی می گذارند که در دسترس و دید نباشد.

بخشی از آموزش های مجموعه کارگاه های «استارت زدن برای دکترا» در دانشگاه ما به این موضوع می پرداخت: اینکه صرف در دسترس بودن گوشی (حتی اگر زنگی نزند و شما هم اهل چک کردن مدام آن نباشید) چقدر می تواند از تمرکز شما موقع کار و تحقیق کم کند و در بلند مدت چقدر در کاهش کارایی و کیفیت کار شما موثر خواهد بود.

نگاه آموزشی

از جزئیات فرهنگ شهروندی چه می دانیم؟

فرهنگ حذفی

ترجمه: روشنک موسوی

پیش تر توضیح دادم چرا جمهوری اجازه نمی دهد هر گروه تعریف خودش از شهروندی را داشته باشد (چون تداوم اِشکال جداگانه زندگی به ساماندهی اجتماع هم سرنوشت بستگی دارد). البته این عوامل توجیه نمی کنند چرا امروزه اعضای اجتماع های هم سرنوشت این اجتماع ها را چنین تفرقه انداز می دانند. گروه های مردم به طور فزاینده ای بر هویت و فرهنگ خود اصرار می ورزند. دولت ها در عوض قوانین دسترسی به شهروندی را محدودتر و برمنحصر به فردی (فرهنگ) ملت تاکید می کنند. باورهای مذهبی هم اکنون دیگر به مثابه عامل تعیین کننده جایگاه فرد در سپهر عمومی ظاهر می شوند. چرا شاهد تنگ تر شدن پیوندهای فرهنگی میان وضعیت محلی و اختصاصی در جهانی هستیم که قرار بود «جهانی سازی» شود، یعنی دیگر سلسله مراتبی نباشد و تفاوت ها را بیشتر تاب آورد؟ جای تعجب است که پرسش از به شهروندی پذیرفته شدن در فرانسه و چند کشور دیگر در کم اهمیت ترین موقعیت ها شدیدتر بیان می شود: از سوی کسانی که هم اکنون در کشورند و آنها که در بازار کار و نظام امنیتی اجتماعی هستند. مهاجران کنونی، برخلاف مهاجرانی که قصد مهاجرت دارند، برای دسترسی به جایگاه های رشک برانگیز در دولت رفاهی به جایگاه شهروندی نیازندارند. پس اعطای شهروندی برای شهروندان

کنونی هیچ «هزینه»ای در بر ندارد. حال چرا شهروندان در برابر اعطای شهروندی به مهاجران مقاومت می کنند؟ شاید به نظر برسد تاکید جدید بر فرهنگ و هویت، زاده تکثر روابط اجتماعی است و نه در تضاد با آن. استدلال من چنین است: هنگامی که قواعد و محدودیت های سلسله مراتبی ضعیف و تکثر و فردگرایی متداول تر شوند، گروه ها دیگر صرفا با جایگاه داشتن در سلسله مراتب از پیش موجود بازتولید نمی شوند بلکه برای بقا باید دائما خود را از نو تعریف و تایید کنند. قرارداد و فرهنگ و تفکر صحیح است که آنها را متحد و سرپا نگه می دارد. گروه هایی (یا دولت هایی) که جایگاهشان در دنیا امن نیست و خود به خود بازتولید نمی شوند، پایبند به همین راهکارهای بازتولید فرهنگی هستند. اگر هیچ چیز «ما» را متحد و سرپا نگه ندارد پس این وظیفه بر عهده یک هسته مشترک، یعنی هویت، می افتد. سخنان پرشور و دعواهای خشن بر سر هویت، بر سر اینکه «ما» که هستیم، وقتی اتفاق می افتد که این هویت هنوز تبدیل به واقعیتی روشن و بدیهی نشده باشد. وقتی این کشمکش ها رخ می دهد، در میان گروه ها دعوا درمی گیرد و شکاف ایجاد می شود؛ کلیساهای جامع سلسله مراتب را شکل می دهند. گروه ها بر سر تفکر صحیح دعوا می کنند و تلاششان برای باقی ماندن به هیئت یک اجتماع از کسانی که باورهای درست یکسان دارند به تقسیم شدنشان می انجامد: اعضای گروه باور دارند که فقط تفکر صحیح می تواند گروه را متحد و سرپا نگه دارد.

فاطمه صفری + الهام ماهری

همه دلشان به حال حامد می سوخت. هرکس که خبر را می شنید، آهی می کشید و می گفت: «بنده خدا چه جایی هم افتاده!» و بعد اضافه می کرد: «نمی شه یه کاری بکنید که بیاد همین اصفهان خودمون؟» و وقتی جواب منفی داده می شد، بار دیگر آهی می کشید. با این حال خود حامد قضیه را پذیرفته بود. می گفت: «همه اش دو ساله دیگه. زود تموم می شه» و سعی می کرد به اهالی خانه، مخصوصا مادرش که بسیار نگران بود، دلداری بدهد.

آخرین روزها نزدیک و نزدیک تر می شدند. قرار بود یک روز مانده به اعزامش، آش پشت پایی بپزند و مهمانی مختصری بگیرند. همه در حیاط خانه جمع بودند و خوش و بش می کردند که خواهرش با یک دسته سبزی وارد شد. چشمش به حامد افتاد و بی اختیار اشک هایش سرازیر شدند. بسته بزرگ سبزی را گوشه حیاط ول کرد و به سرعت خود را در بغل برادرش انداخت. حامد خندید و تاکید کرد که سفر قندهار نمی رود؛ ولی در دلش آشوبی بود که هیچ کس آن را ندید.

با خونسردی پرسید: «چه طرحی می خوای؟» و مشتری در جواب پاسخ داد: «یه چیز خوب دیگه... چیا داری؟» چند لحظه مکث کرد و بعد شروع کرد به نام بردن انواع طرح ها و جمله هایی که می توانست روی ماشین بکشد. بعد هم اضافه کرد: «طرح انواع حیوانات و پرنده ها رو هم داریم. همین هفته پیش یکی اومد واسه ش طاووس زدم. می خوای؟» مشتری نگاه عاقل اندر سفیهی کرد و با عصبانیت گفت: «نه آقا طاووس چیه! یه جمله مذهبی بنویس. یه چیزی که تا محرم هم بمونه» پسر سری تکان داد و گفت: «خب از اول همین رو بگو» و فورا دست به کار شد. آرام و با حوصله کار می کرد و جمله ای را که از حفظ بود، به دقت روی شیشه جلویی ماشین می نوشت. کار که تمام شد، پول را از مشتری گرفت، تشکری کرد و دست آخر گفت: «ولی روی طاووس بیشتر فکر کن. روی شیشه عقب خیلی جلوه می کنه!» و چشمکی زد.

قبلا چند بار به مادرش گفته بود که دوست ندارد پدربزرگش با آن چرخ بزرگ و آن خورجینی که روی آن می گذارد، به دنبالش برود. ولی پدربزرگ دست بردار نبود و اصرار داشت که ظهرها، قبل از آنکه زنگ به صدا در بیاید، خودش را به مدرسه برساند و او را سوار چرخ عظیمش کند تا به خانه بروند. آن روز هم یکی از این روزها بود؛ از مدرسه بیرون آمد و پدربزرگ را دید که به دوچرخه اش تکیه داده و انتظارش را می کشد. نفسش را با فشار بیرون داد و به سمتش رفت. قبل از آنکه پیرمرد حرفی بزند، گفت: «بابابزرگ! بازم که اومدید!» و در چشمانش زل زد. پدربزرگ انگار که حرف نوه اش را نشنیده باشد، فورا سر ذوق آمد و گفت: «چه فرفره قشنگی! خودت درستش کردی؟» و به دست دختر اشاره کرد. دختر کمی جا خورد، به فرفره توی دستش نگاه کرد و یک آن انگار که همه چیز را فراموش کرده باشد، با لبخندی گفت: «آره... خیلی خوشگل شده، مگه نه؟» پیرمرد با سر تکان دادنی تایید کرد و بعد آرام دست دختر را گرفت تا سوار چرخ شود.

دو نفری دستش را گرفتند تا از خیابان رد شوند. روی خط عابر پیاده بودند که شهاب رو کرد بهش و گفت: «ویلچررو چرا نیوردی؟» او نگاهش را از شهاب دزدید. انگار که صدایش را نشنیده باشد. از خیابان که رد شدند، رضا قدم هایش را آهسته کرد و در نهایت ایستاد. با توقفش، او و شهاب هم ایستادند. رضا جلو آمد، سینه اش را صاف کرد و با صراحت پرسید: «شهاب پرسید چرا با ویلچرت نیومدی؟» پسر سرش را زیر انداخت. من من کرد و بعد با حالت عصبی گفت: «واسه اینکه خسته شده م! منم دلم می خواد مثل شماها راه برم» شهاب نگاهی به رضا انداخت یعنی اینکه سخت نگیرد و صحبت را تمام کند. رضا سری تکان داد و فقط اضافه کرد: «خب اینجوری بدتره که! تا کجا ما دستتو بگیریم؟» و بعد وقتی چشم غره شهاب را دید، دیگر حرفی نزد. دوباره دستش را گرفت و سه تایی به راه افتادند.

با تلفن همراهش حرف می زد و به شدت عصبانی بود. چند بار صدایش بلند شد و در نهایت گفت: «آقا دارم می گم این اکبرنون بره! امروز سه بار جای من رفت صدام در نیومد. حریفشم نمی شم. خودتون یه تک پا تشر...» و ناگهان صدایش بند آمد. دو سه بار «الو» گفت ولی افاقه نکرد. طرف گوشی را قطع کرده بود.

با ناامیدی روی موتورش ولو شد و دستی به صورتش کشید. کلاه ایمنی را که تا الان بر سرش مانده بود درآورد و به گوشه ای پرت کرد. بعد بدون آنکه کسی را مخاطب قرار دهد گفت: «مردک اصلا به حرف آدم گوش نمی ده!» همکارش که کمی جلوتر روی موتورش نشسته بود و آماده بود تا بارها را ببرد، سرش را برگرداند و با تعجب پرسید: «کی رو میگی؟ سبحانی؟» او هم سرش را به نشانه تایید تکان داد و اضافه کرد: «اکبرنون بر امروز سه بار به جای من رفته. فکر کن، سه بار!» همکارش هم سری از تاسف تکان داد و گفت: «چرا اصلا به سبحانی میگی؟ فکر کردی اون به حرف کسی گوش می ده؟» بعد هم اضافه کرد: «خودت باید حالش رو بگیری!» و دو دقیقه بعد، بی آنکه دیگر حرفی بزند، با موتورش از آنجا دور شد و او ماند و فکر و خیال ها که چگونه باید خودش حال اکبر را بگیرد...

نگاه + خبرنگار

از این کلاه ها نمدی ساخته نمی شود!

زمانه، زمانه عجیبی است. هر روز آدم های زیادی را دور و برمان می بینیم. با آنها درباره موضوعات مختلفی، صحبت می کنیم. توی جلسات گوناگون زیست محیطی و حمایت از کودکان و زنان و اقشار آسیب دیده شرکت می کنیم که مثلا به حمایت از آنها بپردازیم.

تا اتفاق کوچک و بی اهمیتی می افتد، همه شروع می کنند به ساختن کمپین ها و کانال های مختلف و این جا و آنجا به تبلیغ آنها می پردازند. سمن های زیادی هم برای موضوعات گوناگون جامعه یا شهر راه می افتد؛ مثلا فلان سمن که قرار است به حمایت از گربه ها و سگ های ولگرد توی کوچه مان بپردازد و بعد از آن طرف، هم خیلی از سلبریتی ها به حمایت از آنها بپردازند و سلفی های خوش آب و رنگی را در کانال ها و صفحه های شخصی شان در شبکه های مختلف مجازی به راه اندازند و تا می توانند سنگ آنها را به سینه بزنند و اما از آن طرف هم همان ها را در کنار بازی با دلفین های بیچاره و زبان بسته یا نوازششان ببینیم! تلویزیون و روزنامه و مجله ها را هم که روشن کنیم یا ورق بزنیم، حرف های خیلی قشنگی از زبان مسئولان شهر و کشور به گوشمان می رسد؛ مثلا اینکه باید بیکاری را از بین برد. با اعتیاد جنگید. آسیب های اجتماعی و فسادهای اقتصادی و سیاسی را باید از بین برد. اصلا معنا ندارد که در کشور ما فقیر یا کارتن خواب وجود داشته باشد. تالاب ها در حال خشکیدن هستند و باید به فکر احیای آنها باشیم. بحران آب کم کم دارد گریبان همه را می گیرد و جنگ های قومی و قبیله ای به راه می اندازد؛ پس دغدغه اصلی کشورمان است، باید هرچه زودتر فکری به حال آنها بکنیم. آلودگی هوا را که نگو و نپرس، درست است که حل اساسی آن نیاز به زمان دارد؛ چون مشکلات زیست محیطی در کوتاه مدت قابل حل نیستند.

با بی عدالتی باید مبارزه کرد؛ چون همه برابر هستند؛ اما انگار برخی ها برابرتر! هر روز اینها را می شنویم. شاید سخنگو و قالب گفت وگو عوض شود؛ اما حرف های تکراری و حوصله سربر که سال هاست، گوشمان را پر کرده و تمامی ندارد؛ هیچ وقت به پایان نخواهد رسید.

به جای اینکه همه دست به دست هم بدهند تا میهنشان را آباد کنند؛ اما کارشان شده تهمت زدن و تخریب همدیگر.

جنگیدن بر سر هیچ و البته همه چیز. انگار قرار نیست که کسی برایمان کاری بکند و بحران ها و مشکلاتمان را حل کند؛ اما ای کاش اگر قرار نیست وضعمان بهتر از این شود، آنها که هر روز شعارهایی می دهند که خودشان هم لابد از آنها خسته شده اند، سکوت اختیار می کردند و بیشتر از این نمک به زخم مردم نمی پاشیدند.

/گروه فرهنگ شهروندی

نگاه + دانشجو

اجبار در کار

زهره قندهاری

با کلی مکافات و بدبختی شهریه دانشگاه را جور کرد از اون روزی که قرار بود به دانشگاه برود چندین مرتبه به خانواده اش گفته بود که نمی تواند شهریه دانشگاه را جور کند؛ اما مادرش از روی چشم و هم چشمی که دختر اقدس خانم و زهرا خانم به دانشگاه رفته اند و تو هم باید بروی این موضوع را قبول نمی کرد.

شهریه دانشگاه از یک طرف و بی علاقه بودن به رشته از طرف دیگر او را آزار می داد. پدرش به خاطر اینکه پسر عمویش این رشته رفته بود به او گفته بود تو هم باید همان رشته را انتخاب کنی.

خودش می خواست یک رشته هنری داشته باشد بدون دغدغه و دردسر. همان رشته ای که در دبیرستان خوانده بود؛ اما پدرش از رشته های هنر بیزار بود و می گفت تو باید پزشک یا مهندس شوی. ترم یک را که تمام کرد چند روزی برای سفر با یکی از دوستانش به یزد رفت. در این شهر کویری دوستان زیادی پیدا کرد.

مادرش به او گفته بود که حق نداری با دوستانت مسافرت بروی؛ اما او به مادرش گفته بود که قرار است با دانشگاه به اردو بروم. چند روزی مسافرت آنها طول کشید. یک روز مادرش زنگ زد به دانشگاه تا بپرسد کی آنها از سفر برمی گردند؛ چون گوشی او در دسترس نبود و مواقعی هم که می توانست جواب بدهد فقط با پیامک به آنها می گفت که کجا هست و چه می کند.

مادرش که نگران شده بود با دانشگاه تماس گرفت. مسئولان دانشگاه که از این موضوع بی اطلاع بودند گفتند اصلا در این دانشگاه اردویی برگزار نشده است.

هنوز تماس مادر قطع نشده بود که مسئولان دانشگاه نام او را که پرسیدند گفتند اصلا فرزند شما چند ماهی است که دانشگاه نمی آید؛ البته ثبت نام کرده اما به دانشگاه نمی آید.

مادر که از این موضوع خیلی خیلی تعجب کرده بود سریع خداحافظی کرد و گوشی را قطع کرد و موضوع را با پدر در میان گذاشت.

پدر به مادر گفت من می دانستم این اتفاق می افتد؛ چون او اصلا این رشته را دوست نداشت و ما به زور او را مجبور کردیم که این رشته را انتخاب کند. باید منتظر این لحظه هم باشیم که این اتفاق بیفتد.

پس از چند روز که دختر از یزد برگشت پدر و مادرش اصلا با او در رابطه با اینکه چرا چند روز به دانشگاه نرفته ای حرفی نزدند و او هم چیزی نگفت.

حرفه
ویژه بوتیک
ویژه‌نامه کسب و کار روزنامه اصفهان زیبا
شماره سیزدهم | ضمیمه شماره ۳۱۳۴

لباس نباید با پایان فصل در مغازه بماند

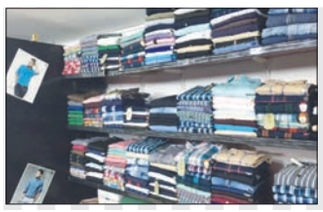

افراد باید برای ورود به این شغل حداقل دوسال شاگردی کنند، دقت کنید حداقل دوسال. این کار فقط تجربه می خواهد و شناخت. اگر بدون تجربه وارد شوید موفقیتی حاصل نمی شود و اینکه حتما باید به این کار علاقه داشته باشند...

۲۱

هرآن چیزی که برای تاسیس یک بوتیک باید بدانید

همین لباس زیباست تمام کسب و کارم

۲۰

دوخت ایران

مهنور گیتی فر

یک سال گذشت از روزی که ستون بلند بالای آتش و دود در چند ثانیه به تلی از آجر و آهن و لباس های سوخته تبدیل شد و خانواده های زیادی داغدار شدند. ۵۶۰ واحد صنفی تخریب شدند و خسارتی در حدود هزار و پانصد میلیارد تومان برجا گذاشت. پلاسکو که حالا فقط تنها نام آن در یادها مانده، منبع تامین پوشاک بسیاری از شهرهای ایران بود. در طبقات این مجتمع می توانستید تولیدکننده، واردکننده و عمده فروش های زیادی بیابید که لباس ها را در گونی های بزرگ برای ارسال به شهرهای مختلف آماده کرده بودند. البته پلاسکو یکی از منابع تامین پوشاک در ایران بود. پاساژها، راسته ها و عمده فروش های زیادی در تهران، مشهد، بنادر جنوبی و... هستند که در کنار عرضه پوشاک در طرح ها و رنگ های مختلف، اکثرا در یک مولفه شرایط یکسانی دارند. بیشتر لباس هایی که برای عرضه در بازار آماده کردند یا پوشاک خارجی با برندهای مختلف هستند یا پوشاک تولید داخلی هستند که با همان برندها در فروشگاه ها عرضه می شوند.

برای بیشتر ما پیش آمده که پیراهن، شلوار، کت، مانتو و لباس های دیگری در بازار پیدا کردیم که روی آنها مارک برندهای خارجی حک شده است؛ اما قیمت آنها از جنس مرغوب داخلی هم کمتر است. اگر به نمایندگی همان برند مراجعه کنید یا قیمت پیراهن های آن برند را در سایت فروشگاه های خارج از کشور جست و جو کنید متوجه اختلاف فاحش قیمت نمونه ای که در بوتیک های ایران عرضه می شود با اصل جنس خواهید شد.

دلیل اینکه ما همیشه دنبال پوشاک خارجی هستیم نه در این یادداشت می گنجد نه در تخصص نگارنده است. نیاز به بحث جامعه شناسی و فرهنگی دارد تا اقتصادی. اما ضعف برندسازی در میان تولیدی های پوشاک ایران مهم ترین دلیل اقتصادی برای مهجور بودن پوشاک ایران است.

به همین خاطر است که وقتی از فروشنده می پرسیم که این پیراهن دوخت کجاست؟ دوخت ایران پرتکرارترین جوابی است که می شنویم. برای جنس های مرغوب تر هم اوضاع زیاد فرق نمی کند. می شود پارچه ترک، دوخت ایران. این طور می شود که کمتر پیش می آید به دوستمان پیشنهاد خرید از یک تولیدکننده داخلی با برند نام آشنا بدهیم. پیشنهادهایمان اغلب به خرید از یک فروشگاه یا پاساژ خاص محدود می شود. وقتی برندسازی نکنیم، وقتی نام و نشانمان در حد موقعیت فیزیکی فروشگاهمان باشد، ممکن است یک روز صبح به خود بیاییم و ببینیم چیزی از کسب و کارمان باقی نمانده است.

حالا که می خواهید پا در این راه بگذارید، مراقب باشید با یک آتش همه چیزتان دود نشود و به دست فروشی در ترکیه ختم نشود.

۲۵ برند خارجی مطرح دنیا موفق به دریافت گواهی فعالیت در کشور شده‌اند و ۲۳ متقاضی نیز در حال تکمیل مدارک خود هستند.

گردش مالی بازار پوشاک نزدیک به ۱۰ میلیارد دلار است. حدود ۴۰ درصد از این گردش مالی به تولید داخلی بازمی گردد.

بنابر اعلام وزارت صنعت، معدن و تجارت

۲۵ برند خارجی گواهی فعالیت در بازار پوشاک کشور دریافت کردند

در راستای اجرای دستورالعمل ساماندهی بازار پوشاک تاکنون ۲۵ برند خارجی مطرح دنیا موفق به دریافت گواهی فعالیت در کشور شده‌اند و ۲۳ متقاضی نیز در حال تکمیل مدارک خود هستند.

به گزارش شاتا، در پی انتشار خبر« نساجی‌ها باز هم به وزیر نامه نوشتند، جریان سازمان یافته قاچاق پوشاک جری تر شده است » در یکی از خبرگزاری ها، مرکز روابط عمومی و اطلاع رسانی وزارت صنعت، معدن و تجارت در توضیحاتی اعلام کرد: ساماندهی واردات پوشاک صاحب نام ونشان (برند) در اولویت اول از مبادی ورودی تا سطح توزیع و عرضه در دستورالعمل ۱۷ شهریور ۹۵ توسط مهندس نعمت زاده وزیر وقت صنعت، معدن و تجارت ابلاغ شد. بهمن ۹۵ اولین جلسه کارگروه پیگیری، اجرایی کردن و رفع موانع این دستورالعمل به ریاست مشاور وزیر صنعت، معدن و تجارت در امور صنایع نساجی، پوشاک و چرم تشکیل شد و تاکنون ۱۸ جلسه کارگروه با حضور معاونان و مسئولان بخش‌های ذیربط وزارتخانه، انجمن‌ها و تشکل‌های صنفی و صنعتی پوشاک برگزار شده است. برگزاری جلسات هماهنگی با نمایندگان برندها و تشویق آنها برای رعایت ضوابط دستورالعمل و ارائه راهکارهای لازم در ارتباط با لزوم دریافت پروانه کسب برای تمامی فروشگاه‌های متقاضیان گواهی فعالیت به نام دارنده گواهی فعالیت، الزام به ثبت و درج تعداد و نشانی فروشگاه‌های (شعب) متقاضیان گواهی فعالیت در سامانه مرکز امور اصناف، الزام دارندگان گواهی فعالیت به معرفی توزیع‌کنندگان غیرمجاز (همان برند) به سازمان حمایت مصرف‌کنندگان و تولیدکنندگان از اهم فعالیت های این کارگروه بوده است.

هماهنگی لازم جهت صدور ثبت سفارشات پوشاک براساس ضوابط دستورالعمل، تعیین ضوابط مربوط به درون سپاری و سرمایه‌گذاری برندها و نحوه نظارت آن موضوع اجرای ماده (۳) دستورالعمل و بازرسی و بررسی میدانی توسط اداره کل بازرسی و مبارزه با قاچاق کالای سازمان حمایت از برندها و ارائه گزارش آن از دیگر اقدامات بود.

برای برندهایی که قبل از صدور دستورالعمل گواهی فعالیت دریافت کرده‌اند، به منظور انطباق با دستورالعمل جدید مهلت زمانی تعیین شد و مهلت برندهایی که در اجرای دستورالعمل موفق به ارائه مدارک مثبت نشده بودند، تمدید مجدد و گواهی افرادی که مدارک مورد نیاز را در چارچوب دستورالعمل جدید ارائه نکرد باطل شد. براساس اطلاعات ارائه شده از سوی مرکز اصناف و بازرگانان، ۱۲۷ درخواست جهت دریافت گواهی فعالیت نمایندگی پوشاک به آن مرکز ارسال شده و تاکنون ۲۵ نام نشان (برند) خارجی مطرح دنیا با انجام تمامی مراحل لازم موفق به اخذ گواهی فعالیت در کشور شده‌اند و ۲۳ متقاضی نیز در حال تکمیل مدارک خود هستند. در راستای بهبود فضای کسب و کار، نظام توزیع و عرضه کالای نساجی و پوشاک از طریق کارگروه منسوجات و پوشاک با موضوع تهیه شناسه و شناسنامه کالا (براساس ماده ۱۱ آیین نامه اجرایی شناسه‌های کالا و رهگیری کالا موضوع ماده (۱۳) قانون مبارزه با قاچاق کالا و ارز و تبصره ۲ ماده ۷ دستورالعمل واردات پوشاک) ایجاد ارتباط برخط جهت تبادل اطلاعات و همچنین تهیه دستورالعمل طرح رهگیری در این زمینه با برگزاری بیش از ۲۸ جلسه فنی و ۱۷ جلسه کارشناسی رفع اشکالات، در حال پیگیری است.

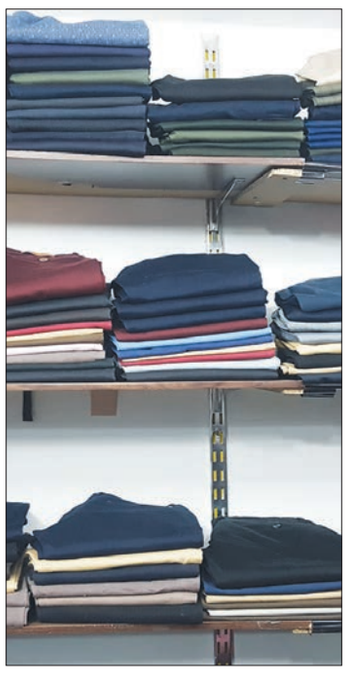

هر آن چیزی که برای تاسیس یک بوتیک باید بدانید

همین لباس زیباست تمام کسب و کارم

خوراک، پوشاک، مسکن، از قدیم به یاد داریم که این سه مورد از نیازهای دائمی انسان بوده و هست. یعنی در هر حال، اگر انسان از تفریحش بزند، نمی تواند از غذا بزند. پوشاک هم یکی از بازارهایی که همیشه مشتری دارد. ممکن است مثل بازار مسکن دوره رکود داشته باشید یا در فصل هایی خرید لباس کمتر بشود؛ اما جریان مشتری در این حرفه همیشه جاری است. روزی هم که یک نوع لباس یا رنگ مد بشود، دیگر روزگار بوتیک ها سکه می شود و مردم ترجیح می دهند تا یک نوع لباس خاص داشته باشند تا همرنگ جماعت بشوند. وقتی بوتیک ها در برخی مواقع تخفیف های سنگین بر روی اجناس قرار می دهند، خیلی به این فکر می کنند که چقدر فروش لباس حاشیه سود دارد که در این موقع ۵۰ درصد قیمت آن کم شده است؟ همین دو دو تا چهارتا کردن هاست که خیلی ها را به فکر ایجاد فروشگاه لباس می کند. اگر می خواهید پا در این حرفه بگذارید، بهتر از زیر و بم آن با خبر شوید:

گام اول

اولین گام در تاسیس بوتیک، تعیین تکلیف است. مشخص کنید که می خواهید در کدام زمینه فعالیت کنید. در دسته بندی اول باید مشخص کنید که می خواهید لباس مردانه بفروشید یا زنانه.

به طور معمول، فروش لباس زنانه بیشتر از مردانه است و از سوی دیگر سرمایه و تجهیزات جانبی بیشتری هم می خواهد.

در دومین دسته بندی مشخص کنید که چه نوع کالایی عرضه می کنید: اسپرت، رسمی، چرم، لباس شب و... در ادامه نوع قیمت کالای خود را تعیین کنید. بسیاری از محصولات به دلیل ریزه کاری قیمت های بالاتری نسبت به بقیه دارند. دقت کنید که سبک مورد نظرتان چه نوع قیمتی دارد.

سعی کنید بوتیک شما دارای یک خصوصیت بارز باشد. مثلا قیمت های استثنایی یا کالاهای خاصی که هرجایی پیدا نمی شود.

در فروشگاه خود از موارد جذابی مانند کارت هدیه، کارت تخفیف، سیستم مشتری مداری به طرق مختلف (مانند پیامک) و مواردی از این قبیل استفاده کنید. سعی کنید از سیستم سود کمتر فروش بیشتر استفاده کنید. در ایران کالاهای لوکس با قیمت های بالا دارای مخاطبان کمی هستند.

مغازه

موقعیت جغرافیایی مغازه برای فروش انواع لباس مهم ترین مولفه برای این کسب و کار است. اگر می خواهید فروش خوبی داشته باشید، باید مغازه ای انتخاب کنید که در پاساژهای معروف یا خیابان هایی باشد که پاخور بالایی دارد. برای مثال یک مغازه لباس فروشی در خیابان دکتر بهشتی شاید خیلی زود کسب و کار شما را به سمت شکست هدایت کند. پس در انتخاب مغازه تا می توانید سخت گیری کنید. شاید بهتر باشد چند ماهی برای این کار وقت صرف کنید. می توانید با کسبه بازارها و پاساژهای مختلف صحبت کنید و حتی خودتان گزارش میدانی تهیه کنید که میزان ورود و خروج به پاساژهای مختلف چقدر است و چند درصد از افرادی که وارد یک مجتمع تجاری می شوند، دست پر باز می گردند. اگر بخواهید مغازه بخرید که به سرمایه زیادی نیاز دارید. برای مثال یک مغازه ۱۸ متری در پاساژ سپاهان حدود ۵۰۰ میلیون تومان هزینه دارد. البته اگر خوش جا باشد به مراتب هزینه بالاتری هم دارد. اما برای اجاره دست شما بازتر است. برای مثال یک مغازه ۱۵ متری در مجتمع مریم با ۱۰ میلیون پیش و ۱,۵ میلیون اجاره آماده واگذاری است. در پاساژ جشنواره یک مغازه ۱۰ متری با پنج میلیون پیش و ۷۰۰ هزار تومان ماهیانه می توانید اجاره کنید. در خاقانی قیمت ها بالاتر است چون فروشگاه های لباس با برندهای مختلف در آن قرار دارند. برای مثال یک مغازه ۵۰ متری با ۲۰ میلیون تومان پیش و ۴,۵ میلیون تومان اجاره، آماده واگذاری است. اگر قصد دارید فروشگاه بزرگ تری داشته باشید باید خود را برای اجازه سنگین هم آماده کنید. برای اجاره یک مغازه ۱۳۰ متری در نظر میانی با ۲۰۰ میلیون تومان رهن، باید ماهانه ۳۴ میلیون تومان هم اجاره بدهید که رقم بسیار سنگینی برای شروع کار است.

دکوراسیون

مغازه را که انتخاب کردید، هنوز بخش مهم دیگری از کار باقی مانده است. باید محیط مغازه جذاب باشد و دکوراسیون به نحوی طراحی شده باشد تا مشتریان را به داخل مغازه بکشد. برای طراحی ویترین می توانید از یک طراح کمک بگیرید که از حدود یک میلیون تومان به بالا برای طراحی ویترین دستمزد می گیرند. اما تهیه وسایل ویترین با شماست. به طور میانگین به چهار مانکن نیاز دارید که بین ۵۰۰ تا یک میلیون تومان برای هر یک باید هزینه کنید. برخی از ویترین بوتیک ها هم با وسایل خاص تزیین شده است. آلات موسیقی، المان های نوستالژیک و... از نمونه های استفاده شده در ویترین هاست. شیوه نورپردازی هم می تواند معمولی ترین لباس ها را جذاب نشان دهد و برعکس! چند میلیونی هم باید برای نورپردازی و خرید تجهیزات هزینه کنید.

در طراحی دکوراسیون داخلی هم باید دقت کنید که مشتری اشراف کامل به اجناس شما داشته باشد تا راحت تر بتواند از میان انبوه لباس هایی که در فروشگاه عرضه می کنید، پوشاک مورد نظرش را انتخاب کند و در آخر نباید از اتاق پرو هم غافل شد. اتاق پرو باید دارای نور مناسب، هواکش و آینه کاری باشد.

اگر اتاق پرو مناسبی داشته باشید مشتری بیشتر ترغیب می شود که لباس های بیشتری امتحان کند و در نهایت خرید بیشتری داشته باشد.

جغرافیای بازار پوشاک اصفهان

نام بازار یا پاساژ	تخصص	صفت
خیابان نظر	مانتو	بورس انواع مانتو
چهارباغ پایین	همه نوع پوشاک	بورس ارزان‌ترین‌ها
چهارباغ بالا	مجلسی	کم ولی لوکس
میدان شهدا	لباس مردانه	بوتیک‌های ارزان
میدان نقش جهان	همه چیز	سنتی‌های خوش انصاف
خیابان خاقانی	مارک	شهربوتیک مارک‌دار
پاساژ پارس	لباس مردانه	بوتیک‌های متوسط
پاساژ آزادی	لباس زنانه	بازار بانوان
پاساژ انقلاب	مجلسی	بورس لباس مجلسی مردانه
خیابان سپه	کفش	شهرکفش
پاساژ عالی‌قاپو (طبقه اول)	لباس مردانه	بازاری بین اسپورت و کلاسیک
پاساژ عالی‌قاپو (زیرزمین)	لباس زنانه	بازار زنانه‌ای ناشناخته
پاساژ سیتی‌سنتر	همه‌چیز	لوکس در کنار ارزان
مجتمع پارک	همه‌چیز	سرتاسرلوکس
پاساژ جشنواره	همه‌چیز	شهرمد
پاساژ سپاهان	مجلسی	قطب لباس مجلسی اصفهان
ارگ جهان‌نما	همه‌چیز	کامل اما محدود
سیتی‌سنتر سپاهان‌شهر	همه‌چیز	فقط و فقط مارک

تامین جنس

برای تامین اجناس فروشگاه می توانید از روش های مختلفی استفاده کنید. خیلی ها برای تامین کالاهای خود به واردات چمدانی روی می آورند که مشکلات و مزایای خاص خود را دارد. اگر این روش را انتخاب کرده اید توجه داشته باشید کشورهای خاصی برای این فعالیت وجود دارد که به نسبت نوع کالا باید در نظر گرفته شوند. مثلا تایلند برای لباس های زیر و بدلیجات موقعیت مناسبی دارند یا در زمینه پوشاک ارزان، بنگلادش و بعد از آن چین مناسب هستند. در مواقعی که کیفیت در اولویت قرار می گیرد ترکیه بهترین گزینه است. مرزهای کردستان و کرمانشاه، جزیره هرمز، درگهان، مرزهای پاکستان، مرز ارس و آستارا از جمله مکان هایی است که پوشاک فارغ از قانونی یا قاچاقی بودن وارد کشور می شود. اما چند سالی است که چین به تنهایی به مهم ترین منبع تامین پوشاک تبدیل شده است. مخصوصا در زمان هایی که خرید عمده داشته باشید که در قیمت نهایی خرید شما تفاوت زیادی ایجاد می کند به گفته یکی از فروشندگان لباس بیشتر تاجران یا دارندگان بوتیک ها از یک کارخانه چینی محصول سفارش می دهند که هر چه میزان سفارش بالا می رود میزان تخفیف آن هم به صورت تصاعدی بالا می رود و ممکن است اگر هزار عدد از یک پیراهن را سفارش بدهیم هر پیراهن ۱۵ هزار تومان باشد؛ اما اگر تعداد سفارش ها به ۱۰۰ هزار برسد قیمت هر پیراهن به دو هزار تومان یا کمتر از آن هم برسد.

قوانین اتحادیه

برای فعالیت در این حرفه باید با قوانین اختصاصی جاری اتحادیه پوشاک مربوط به صنف آشنا باشید که به برخی از آنها اشاره می کنیم.

- پروانه کسب خود را در محل قابل رویت ومناسبی از واحد صنفی خود نصب کنید. در نگهداری اصل پروانه کسب خود کوشا باشید و درصورت مفقود شدن، اتحادیه را در جریان بگذارید تا از هرگونه سوء استفاده جلوگیری شود.
- در زیبا سازی واحد های صنفی خود مطابق با فرهنگ ایرانی اسلامی کوشا باشید و تزئین ویترین های خود را به گونه ای ترتیب دهید که مانکن ها و دیگر لباس ها پوشش سنگین، با وقار و اسلامی را تداعی کند و از نمایش لباس های جلف و زننده پرهیز کنید.
- تمامی اجناس موجود در واحد صنفی بایستی دارای برچسب قیمت برای مصرف کننده باشد.
- نباید قیمت ها از سود قانونی (۲۰ درصد) تجاوز کند.
- ارائه فاکتور فروش به مشتریان الزامی است.
- هر فرد صنفی که به شغل یا مشغله دیگری در محل کسب خود غیر از آنچه در پروانه کسب قید شده مبادرت کند شامل تعطیل محل کسب به شکل های متفاوت خواهد بود.
- تمدید اعتبار پروانه کسب، هر ۱۰ سال یک بار الزامی است.
- فروش لباس های دست دوم اکیدا ممنوع است.
- زمان های مجاز برای حراج یا فروش فوق العاده در سال با توجه به موقعیت بازار و با صلاحدید هیئت مدیره تعیین می شود.

منبع: سایت اتحادیه صنف تولیدکنندگان فروشندگان پوشاک اصفهان

گردش مالی

گردش مالی یک بوتیک عددی نیست که به راحتی بتوان از صاحبین بوتیک ها پرسید. در واقع حاشیه سود فروش لباس معمولا عددی است که از یک فروشگاه تا فروشگاه دیگر می تواند اختلاف فاحش داشته باشد. اما در حالت کلی باید این مسئله را در نظر گرفت که گردش مالی فروشگاه لباس مردانه بسیار پایین تر از فروشگاه لباس زنانه است. در واقع آقایان در زمان های خاصی اقدام به خرید لباس می کنند که مرسوم ترین زمان آن در آستانه عید نوروز است. در اواخر ماه رمضان و صفر که جشن های عقد و عروسی زیاد می شود نیز فروش لباس افزایش پیدا می کند. به طور معمول می توان فروش یک میلیون تومانی در روز را برای این فروشگاه ها تخمین زد. اما وضعیت برای لباس بانوان فرق دارد چون در اکثر روزهای سال، خانم ها لباس می خرند. با نزدیک شدن به عید نوروز و دیگر اعیاد، فروش لباس خانم ها افزایش چشمگیری پیدا می کند و بررسی های میدانی نشان می دهد در روزهای رونق بازار، ممکن است تا روزی ۵۰ میلیون تومان هم برسد. به یاد داشته باشید که این اعداد فقط نشان دهنده میزان فروش است و سود کسب شده در هر فروشگاه بسته به حاشیه سودی که برای خود در نظر می گیرد، متفاوت است.

رئیس اتحادیه پوشاک اصفهان:

تمام پوشاک موجود در بازار، خارجی نیستند

رئیس اتحادیه پوشاک اصفهان گفت: تمام پوشاک موجود در بازار، خارجی نیستند، بلکه تولیدات داخلی با مارک خارجی، به مشتریانی که متقاضی پوشاک خارجی هستند، ارائه می‌شود. ابراهیم خطابخش در گفت‌وگو با ایسنا، با بیان اینکه واردات برای تولیدات داخلی مشکل ایجاد کرده است، اظهار کرد: پوشاک تولیدی استان اصفهان، از نظر کیفیت، بهتر از پوشاک خارجی است؛ اما تعدادی از تولیدکنندگان همین پوشاک داخلی را با مارک‌های خارجی مورد تقاضای مشتری به مردم ارائه می‌کنند. وی با بیان اینکه زمانی برای اثبات برتری پوشاک داخلی صرف نمی‌شود، افزود: اگر پوشاک داخلی برندسازی و شناسنامه‌ای شوند، مشکلات تولیدکنندگان کمتر خواهد شد. پوشاک خارجی مانند پوشاک چینی دارای کیفیت و قیمت پایین تری نسبت به پوشاک داخلی هستند و مردم نیز اغلب با فرهنگ خرید پوشاک خارجی، اقدام به خرید این پوشاک می‌کنند.

خطابخش افزود: تمام پوشاک موجود در بازار، خارجی نیستند، بلکه تولیدات داخلی با مارک خارجی، به مشتریانی که متقاضی پوشاک خارجی هستند، ارائه می‌شود. تولیدات داخلی دارای کیفیت بالا و مشابه خارجی هستند و در بحث مارک خارجی، تشخیص جنس چینی و ایرانی سخت است. مردم فقط به اسم ارزان بودن، از پوشاک چینی خرید می‌کنند.

وی با بیان اینکه ۹۰ درصد پوشاک خارجی وارداتی از مبادی اصلی به صورت قاچاق از قشم وارد می‌شود، خاطرنشان کرد: اتحادیه به صورت مرتب جوابگوی مشکلات مربوط به پوشاک خارجی بی کیفیت که با یک بار شست‌وشو خراب یا حتی بدون شست‌وشو دو رنگ می‌شوند، است. کالاهای چینی واقعا ضعیف هستند و مشتریان باید از کیفیت این کالا مطلع شوند. اما مشکل اصلی این است که چرا در سطح شهر از جنس مرغوب ایرانی استقبال نمی‌شود. رئیس اتحادیه پوشاک اصفهان تاکید کرد: مسئولان مرتبط برای جلوگیری از ورود کالای وارداتی و قاچاق، جلساتی می‌گذارند و اقداماتی از جمله جریمه و جمع آوری کالای قاچاق و برنامه ریزی برای کاهش آمار آن و بازرسی از واحدهای صنفی را انجام می‌دهند.

خطابخش ادامه داد: مشتریان برای خرید به شهرستان‌های دیگر می‌روند و واحدهای صنفی اصفهان سال به سال مالیات، اجاره و هزینه‌های سنگین پرداخت می‌کنند و بلاتکلیف می‌مانند. اگر قرار است که کالای قاچاق نباشد، هیچ جا نباید باشد.

وی افزود: با قاچاق پوشاک ۱۰۰ درصد مخالف هستیم و باید تولید داخلی را مورد حمایت قرار داد و هزینه‌ها باید کم شود. بزرگ ترین مشکل این است که صدا و سیما در جهت فرهنگ سازی و اطلاع رسانی، برای استفاده از پوشاک داخلی، وقت صرف نمی‌کند. رئیس اتحادیه پوشاک اصفهان افزود: می‌توان کیفیت پوشاک وارداتی و ارزان قیمتی که به اسم نمایندگی و برند، وارد کشور می‌شوند را تشخیص داد؛ اما متاسفانه این پوشاک با قیمت پایین و حجم بالا به فروش می‌رسند و در نهایت سود به دست آمده به کشورهای خارجی باز می‌گردد، ولی واحدهای صنفی داخلی، هزینه زیادی را برای تولید و فروش پرداخت می‌کنند که این امر مشکلاتی را برای آنها ایجاد می‌کند. شاهد هستیم، هرچند ماه یک بار، تعدادی از این واحدها ورشکسته یا تعطیل می‌شوند.

گفت‌وگو با یکی از بوتیک دارهای اصفهان درباره زیر و بم فروش لباس

لباس نباید با پایان فصل در مغازه بماند

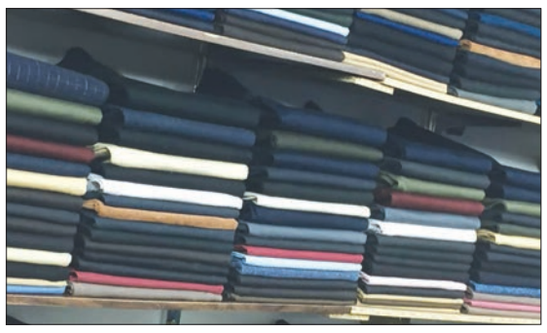

شما در گذشته در ارمغان ۹۰ بودید؟

بله، سال ها آنجا کار کردم و از همان ابتدا از آنجا شروع کردم. تقریبا ۱۵ سال پیش وارد این شغل شدم و بعد از چند ماه مدیریت یکی از شعب ارمغان ۹۰ به من سپرده شد و هشت سال مدیریت آنجا را برعهده داشتم و بعد از آن جدا شدم.

یعنی شما امتیاز نمایندگی‌شان را گرفتید؟

نه. اصلا نمایندگی نداشتند. کار به این صورت بود که سرمایه و امکانات از آقای علیزاده بود و کار و مدیریت از من. البته کار بر اعتماد و اعتبار بود چون ایشان ایران نبودند و همه کارها دست من بود به ویژه شعب چهارباغ بالا. البته به خاطر علاقه‌ای که به این کار داشتم خودم را خیلی خوب در این کار نشان دادم. وقتی که جدا شدیم من مغازه خودم را با نام دیگری زدم آنها هم مغازه دیگری با نام متفاوتی زدند. حتی وقتی می‌خواستیم جدا شویم آنها دوست نداشتند ولی ما خیلی دوست داشتیم که جدا شویم.

چرا دوست داشتید جدا شوید؟

دیگر وقتش بود برای خودم مستقل شوم و کار خودم را راه بیندازم.

سخت نبود؟

اولش سخت بود. استرس داشت و سعی بر این بود که با ذهنیت باز شروع کرد. اگر کسی پشتوانه مالی داشته باشد که خب خیلی بهتر و راحت تر است. این طور بگویم که اگر کسی پشتوانه مالی نداشته باشد و از صفر بخواهد شروع کند به سختی و مشقت می تواند شروع کند و ادامه دهد.

سرمایه اولیه برای شروع این کار چقدر است؟

اول از همه بسته به جا و اندازه مغازه دارد. قیمت رهن و اجاره هم متفاوت است. اما یک مغازه معمولی در خیابان های کم گذر از ماهی دو میلیون اجاره شروع می شود تا هفت یا هشت میلیون تومان هم می رسد. برای یک مغازه معمولی سی، چهل متری حدود ۷۰ تا ۸۰ میلیون باید هزینه اجناس کرد. البته می شود با بیست و سی میلیون هم جنس خرید ولی تنوعش کمتر می شود.

من خودم روز اولی که هشت سال پیش شروع کردم با هشت میلیون تومان آمدم در کار، اما آن موقع شرایط خیلی فرق می کرد و خیلی بهتر از الان بود. برای اول کار می شود با سرمایه کم شروع کرد ولی بعد از مدتی حتما باید افزایش سرمایه و هزینه کرد.

مگر شرایط الان چگونه است؟

الان کسب و کارها ضعیف شده، قدرت خرید کم شده و پول دست مردم نیست.

با بیست، سی میلیون چطور می شود کار کرد؟

باید هر پنج روز یک بار به قول ما «چنج» کند.

یعنی چی؟

یعنی جنس بخرد. کم کم بخرد. البته کسی که تازه شروع می کند، اعتبار و شناختی در بازار ندارد و به سختی جنس تهیه می کند و حتما باید اوایل کار به صورت حضوری در بازار شرکت کند و تلفنی نمی تواند کار کند و باید مدام تهران برود و کسری اجناسش را جور کند. ولی وقتی اعتبار و شناخت پیدا کنی با تلفن و تلگرام سفارش می دهی و بعد هم پول را واریز می کنی.

شما از روزی که مستقل شدید مغازه تان همین متراژ بود؟

من از سال اول تا الان در همین مغازه بودم و آن موقع که من مستقل شدم نسبت به الان خیلی بهتر بود و فقط مربوط به این شغل نیست، شرایط اقتصادی بد است و همه مشکل دارند حتی بنکدارهای این شغل.

لباس ها را از کجا تهیه می کنید؟

از تهران، بازار بزرگ. البته تهران مراکز متعددی دارد مثل گذشته که پلاسکو بود، ولی من از بازار بزرگ (پانزده خرداد) اجناس را می خرم.

سرمایه کار برای اجناس زنانه و مردانه متفاوت است؟

بله، لباس زنانه خیلی ارزان تر از مردانه است.

و فروش چطوره؟

الان فروش بچه گانه از بقیه بهتر است. چون در شرایط فعلی اقتصادی مردم، افراد حاضرند که خودشان و خانمشان لباس جدید نپوشند ولی بچه شان لباس جدید بپوشد و اینکه بچه در یک سنی هم مدام در حال رشد است و نیاز به لباس دارد.

اجناس زنانه از کجا تهیه می شود؟

لباس زنانه ارزان قیمت تر است و بیشتر از چین می آید و بعضی ها هم از قشم می خرند ولی لباس مردانه بیشتر از تهران تهیه می شود. لباس های مردانه را بخواهید از ترک و چین بیاورید می شود قاچاق. هر چند بنکدارهای تهران هم از خارج از کشور وارد می کنند ولی ما جنسی را از آنها می خریم که مشکل قاچاق نداشته باشد.

اجناس بچه گانه را از کجا تهیه می کنند؟

لباس های بچه‌گانه هم ایرانی دارد و هم خارجی به ویژه چینی.

در بازار لباس های بچه گانه چند درصد اجناس خارجی است؟

۵۰-۵۰ است.

از اجناس مغازه شما کدام خارجی است؟

کاپشن ها همه اش خارجی است، کاپشن ایرانی نداریم اگر هم باشد خوب نیست. اکثر کارها ایرانی است منتها در پارچه ها و دوخت ها متفاوت است. مثلا پارچه ترک، دوخت ایرانی یا پارچه و دوخت ایرانی. به طور مثال پیراهن پازو نمایندگی را از ترکیه گرفته و همه چیز را از پارچه، چرخ خیاطی و... از ترکیه خریده است و آورده در تهران و با خیاط ایرانی می دوزد.

چرا برای زنانه ها مشکل قاچاق نیست؟

اکثر جنس های زنانه پلاستیکی هستند و جنس های خوب و نخی کمتر است. الان فروشگاه هایی هستند که تاپ و شلوارک زنانه را چهار یا پنج هزار تومان می فروشند این مبلغ که چیزی نمی شود و مسلما جنس پارچه ضعیف است. از آن طرف جنس زنانه از نظر جنسی سبک و کم وزن است و به کیلو بخواهید حساب کنید ۱۰۰ تا تاپ و شلوارک زنانه در یک پلاستیک هم وزن با پنج تا شلوار لی مردانه است به همین خاطر برای کسی نمی صرفد که لباس مردانه را قاچاق کند.

اگر لباس های شما به طور مثال لباس های زمستانتان بماند، چه کار می کنید؟

سعی می کنیم نماند. تجربه باعث می شود شما بدانید که چقدر جنس بخرید تا نماند و مدیریت می کنیم. این شغل بیرون قشنگی دارد و داخل زشتی. اگر تجربه نداشته باشید و وارد این کار شوید به سال نمی خورد که ورشکسته می شوید و کار تمام است. برای این تغییر فصل ها کار سخت تر است.

خب الان زمستان است و کارهای بافت، دورس، کاپشن نیاز است؛ اما هوای اصفهان به گونه ایست که خیلی این اجناس خریدار ندارد و باید دانسته خرید کرد.

اگر جنسی بماند سعی می کنیم با حراج رد کنیم.

> چند سال پیش یک شلوار ۹ هزار تومان می فروختیم که از نظر درصد سود خیلی بیشتر از شلواری بود که الان ۶۰ هزار تومان می فروشیم

یعنی در انبار برای سال بعد نگهداری نمی کنید؟

برای بعضی مواقع می شود و بعضی مواقع نمی شود. خب اگر برای سال بعد بگذاریم، معلوم نیست که مد باشد یا نه، البته اجناسی مثل کاپشن به خاطر اینکه با دلار وارد می شود را نگه می دارند چون احتمال دارد سال بعد گران تر شود. بعضی مواقع به صرفه است که زیر قیمت خرید اجناس را حراج زد تا پول نقد دست فروشنده بیاید ولی بعضی مواقع اصلا به صرفه نیست. این کار فقط بر تجربه استوار است. ولی شخصا ما نگذاشتیم به این مرحله برسد.

بیشترین فروشتان چه زمانی است؟

شب عید

کدام فصل برایتان بهتر است؟

کلا شش ماه اول سال از شش ماه دوم سال بهتر است با اینکه در شش ماه دوم سال شب عید است؛ اما شش ماه اول بهتر است. الان وضعیت اقتصادی به گونه‌ای نیست که برای شب یلدا و مناسبت ها شلوغ شود. فقط شب عید و برای شروع دانشگاه ها فروش خوب می‌شود. بقیه ایام سال روال عادی است.

چقدر روی اجناس سود می‌کشید؟

برای ما که کارمان ارزان فروشی است، حدود ۲۰ درصد است.

اینکه در بعضی از بوتیک فروشی ها تا ۲۰۰ درصد سود روی اجناس می کشند درسته؟

خیلی بیشتر از ۲۰۰ درصد هم می کشند. بله بعضی فروشگاه ها با زرق و برق و دکور شیک و اسم و رسمی که پیدا می کنند سودهای زیادی برروی اجناس می کشند. البته این در سال های پیش خیلی زیاد بود و الان خیلی کم شده است.

چرا؟

هم به خاطر نظارت بیشتر و دقیق تر هم به خاطر اینکه قدرت خرید مردم کم شده است و نمی توانند اجناس گران خرید کنند.

چطور می توانند با این قیمت ها بفروشند؟

با این ادعا که ترک و برند خاص است.

درآمد شما چقدر است؟

در حال حاضر خوب نیست. در این فصل اموراتمان نمی گذرد. ولی در کل سال می شود یک زندگی را گذراند. در گذشته درآمد خیلی خوب بود. به طور مثال چند سال پیش یک شلوار ۹ هزار تومان می فروختیم که از نظر درصد سود خیلی بیشتر از شلواری بود که الان ۶۰ هزار تومان می فروشیم.

> در شرایط فعلی اقتصادی مردم، افراد حاضرند که خودشان و خانمشان لباس جدید نپوشند ولی بچه‌شان لباس جدید بپوشد

یعنی ماهی سه میلیون تومان می‌شود؟

الان در این فصل نمی شود.

کدام محصولتان بیشترین فروش دارد؟

در تابستان تی شرت بیشترین فروش را دارد و در زمستان دورس و کاپشن و شب عید پیراهن.

راه های مجوز گرفتن شغلتان چیست؟

از راه اتحادیه

به راحتی مجوز می دهند؟

بله، اتحادیه خوبی داریم.

بازاریابی و تبلیغات در کار شما چگونه است؟

ما با قیمت هایمان مشتری را جذب کردیم و نگه داشتیم و بعدا با کانال تلگرام فروشگاه اجناسمان را به مشتری هایمان معرفی می کنیم و تا الان خوب بوده است.

مشکلات شغل شما چیست؟

مشکل خاصی نداریم. در کلیت امر هم صنفی و اتحادیه خوبی داریم. فقط مشکل اصلی کسادی بازار است.

موقعیت مغازه چقدر تاثیرگذار است؟

خیلی موثر است. مثلا نظر و توحید از چهارباغ بالا خیلی بهتر است. گذری بیشتری دارد.

مشتریان در حال حاضر چهارباغ بالا بیشتر از اطراف هستند که برای بیمارستان و دکترها می آیند.

ولی نظر و توحید به اصطلاح پاخور زیادی دارد. فروش بهتر است و از مراکز مهم تجاری شهر است. هرچه پیاده رو ها شلوغ تر باشند، بهتر است.

چرا ارزان فروشی ها زیاد شده اند؟

برای همین بحث بازار و کسادی اقتصاد است. نه اصفهان که خیلی از بازار و پاساژهای تهران هم به ارزان فروشی روی آوردند.

چه پیشنهادی برای افرادی که می خواهند وارد این حرفه بشوند دارید؟

افراد باید برای ورود به این شغل حداقل دوسال شاگردی کنند، دقت کنید حداقل دوسال. این کار فقط تجربه می خواهد و شناخت.

اگر بدون تجربه وارد شوید، موفقیتی حاصل نمی‌شود و اینکه حتما باید به این کار علاقه داشته باشند.

چون بعد از مدتی این شغل برایت تکراری می شود و این عادی شدن خیلی اذیت می کند. در این حد که بخواهید مدتی تعطیل کنید.

این کار تحت تاثیر ارتباط با مردم است و اگر مشتری و رفت و آمد نباشد خیلی کسل کننده و اعصاب خردی می شود.

خود شما چه کار می کنید که عادت نشود؟

به باشگاه ورزشی می روم و اینکه هر چند وقت یک بار سه چهار روز کامل به خودم استراحت می دهم.

یک مغازه دیگر هم دارید که کیف فروشی است به خاطر بحث عادی شدن آن را تاسیس کردید؟

آن مغازه را برادرم اداره می کند ولی یکی از دلایل که وارد شغل کیف فروشی هم شدیم، این بود. اما الان معتقدم نباید وارد می شدیم و باید یک کار را تخصصی دنبال کرد.

در کار شما دلال یا واسطه زیاد هست؟

واسطه در قسمت فروش نیست. ولی در قسمت خرید هست.

وقتی از شهرستان به تهران برای خرید می روید جنس را دست دوم و سوم می خرید و همین یعنی گران تر خریدن و سود کمتر.

حادثه پلاسکو، چه تاثیر بر بازار پوشاک کشور گذاشت؟

خب برای بازار پانزده خرداد خیلی خوب شد و حتی اجناس را هم کمی گران تر کردند و همه خریداران به سمت بازار رفتند.

اما در کل بر بازار پوشاک کشور تاثیر کلانی نگذاشت؛ چون باز هم تامین کننده پوشاک در کشور داریم.

در حادثه پلاسکو همان واحدهای صنفی خیلی متضرر شدند.

اگر برگردید به عقب باز به این شغل برمی‌گردید؟

بله، این شغل را دوست دارم.

مهنور گیتی فر

در یکی از خیابان های بالای شهر در میان ازدحام ماشین ها برای پیدا کردن جای پارک، صدای بوق و شلوغی پیاده‌رو مدام صداهای «حراج، حراج، حراج!» شنیده می شود. شاید «بفرما زن» ها هم سر راه شما سبز شده باشند.

همان افرادی که در پیاده روها از شما می خواهند از اجناس داخل مغازه دیدن کنید و تاکید می کنند که تخفیف‌های فوق العاده ای دارند. روی برخی شیشه مغازه‌ها هم واژه «OFF» به کرات دیده می شود.

در این موقع از سال، بسیاری از لباس فروشی ها به دنبال رد کردن لباس های زمستانی از طریق حراج و تخفیف هستند. کم کم خود را برای عید نوروز آماده می کنند.

با فروشنده یکی از بوتیک های چهارباغ بالا از زیر وبم این حرفه حرف زدیم.

محمدرضا باقری سی و پنج ساله و دارای دیپلم است. بعد از سربازی دربین سه، چهار گزینه، فروش لباس را انتخاب می‌کند.

یکی از دوستان پدرش او را وارد این حرفه می کند و او سال ها بعد لباس مردانه فروشی را به صورت خاص انتخاب می کند. شروع فعالیتش با یکی از ارزان فروش های معروف اصفهان در سال های نه چندان دور دهه هشتاد به نام ارمغان ۹۰ بوده است.

حالا کسب و کار خودش را دارد. اگر چه تکراری شدن این شغل را از نکات منفی آن می داند؛ اما به خاطر علاقه ای که به این کار دارد، از انتخاب خود پشیمان نیست.

نگاهی به زندگی بیژن پاکزاد، طراح لباس معروف ایرانی

خرید لباس، تنها با وقت قبلی

درباره فروشگاه‌های او یک ضرب‌المثل معروف وجود دارد که می‌گوید: «وودی آلن وقتی وارد فروشگاه بیژن می‌شود، به شکل کاری گرانت بیرون می‌آید.» کاری‌گرانت دوست صمیمی بیژن بود، مثل خیلی از چهره‌های سرشناس دیگر که افتخار متقابل آشنایی با وی را به دست آوردند. خوان کارلوس (پادشاه اسپانیا)، ملک حسین (شاه سابق اردن)، سلطان بروئنی، خولیو یگلسیاس، همسر جی‌اف‌کندی و بسیاری از افرادی که فهرست کردن نام آنها زمان زیادی می‌برد، از جمله این مشتریان هستند. بیژن پاکزاد طراح و تولیدکننده سرشناس ایرانی-آمریکایی لباس‌های مردانه و عطر وادکلن بود. او با نام تجاری بیژن شناخته می‌شد. بیژن در سال ۱۳۵۲ به ایالات متحده آمریکا مهاجرت کرد و در سال ۱۹۷۶ میلادی فروشگاه ویژه خود را در بلوار رودیو درایو واقع در بورلی هیلز افتتاح کرد. بازدید از این فروشگاه تنها با داشتن وقت قبلی امکان‌پذیر است.

بیژن برای آگاهی از سلیقه مخاطبانش شیوه خاصی داشت. او پیش از سفارش دادن یک لباس به یک کارخانه، ابتدا یکی از محصولات آن را امتحان می‌کند. اگر آن را پسندید، به سه برابر قیمت واقعی، امتیاز انحصاری آن کالا را می‌خرید و احتمالا تغییراتی نیز در آن می‌داد.

همین که طراحی لباس معیارها و سلایق بیژن را رعایت کند، برای موفقیت تجاری و محبوبیت بین مشتریان کافی به نظر می‌رسد.

بیژن پاکزاد در سال ۱۹۷۶ با حمایت دوستی به نام داریوش (دار) محبوبی که فروشنده املاک بود، یک گاراژ زهوار دررفته و متروک را به فرشگاه لباس تبدیل کرد.

گاراژ سابق در بورلی هیلز واقع شده است. مهماندارانی با دستکش‌های سفید وظیفه بازکردن در را به روی افرادی دارند که با وقت قبلی پا به این نمایشگاه و فروشگاه می‌گذارند. اگر محصولات موجود در فروشگاه (به فرض محال) نتوانست سلیقه مشتریان سرشناس را ارضا کند، به فاصله کوتاهی (حداکثر چند روز) طراحی و تولید می‌شود.

فقط کافی است یک نفر به خود جرئت بدهد و ادعا کند: «متاسفم! چیزی که من می‌خواهم در فروشگاه شما موجود نیست!»

بیژن برای آگاهی از سلیقه مشتری راه‌های خاص خودش را دارد. وی در این باره می‌گوید: «استیل محصولاتم براساس درک من از مشتری طراحی شده است.

باید با او به تفاهم برسم. وقتی می‌خوام لباسی را برتن مشتری کنم، ابتدا باید شخصیت وی را بشناسم و بدانم که مثلا چه چیزهایی دوست دارد یا از چه چیز متنفر است. مثلا چه نوع اتومبیلی سوار می‌شود، شغلش چیست و چطور زندگی می‌کند.

فلسفه من این است که برای لباس پوشاندن به یک مرد باید شخصیت او را شناخت و درک کرد. نمی‌توانم به یک قاضی درست همان‌گونه که برای یک ستاره سینما لباس می‌دوزم، پوشاک توصیه کنم.

آنها نقش‌های متفاوتی را مجبورند ایفا کنند و به انتظارات متفاوتی جامه عمل بپوشانند.

وقتی به مردی لباس می‌پوشانم باید بدانم که او قرار است در این لباس چه کارهایی انجام بدهد و چگونه رفتار کند.

حرفه
ویژه‌نامه کسب‌وکار
روزنامه اصفهان زیبا
شماره سیزدهم
بهمن ماه ۱۳۹۶
ضمیمه شماره ۳۱۳۴

بازار + فرنگ

بازار جهانی لباس فروشی

نسیم فتحی‌پور

صنعت پوشاک از بدو شروع به کار تا امروزه دستخوش تغییرات زیادی بوده است. از آنجا که لباس به عنوان پوششی کاربردی و ضروری در گرما و سرما مورد استفاده قرار می گیرد می توان گفت همیشه بازاری داغ و پرنوسان دارد.

در یک دسته بندی ساده و ابتدایی، محصولات این صنعت به پوشاک آقایان، خانم‌ها، کودکان، کفش و اکسسوری دسته بندی می شوند که برای آنالیز بازار هدف مورد توجه کارشناسان فروش شرکت ها قرار می گیرد.

کشورهای اروپایی در طراحی لباس به پیشرفت های چشم گیری دست یافته اند. بریتانیا بزرگ ترین بازار در اروپا را به خود اختصاص داده است و پیش بینی می شود تا سال ۲۰۲۰ به ارزش ۷۷ میلیارد دلار دست یابد. آلمان با سهم ۱۹,۸ درصدی در بازار اروپا پیشتاز فروش پوشاک است. لازم به ذکر است صنعت پوشاک و نساجی به دلیل عواملی از جمله نیروی کار ارزان تر در کشورهای غیراروپایی رشد قابل توجهی طی سالیان اخیر نداشته است.

چین بزرگ ترین صادرکننده لباس به اتحادیه اروپاست و یک پنجم سهم بازار اروپایی را در دست دارد. از بین کشورهای اتحادیه اروپا نیز سوئیس بزرگ ترین واردکننده از چین با ارزش ۳,۴ میلیون یورو است.

در ایالات متحده آمریکا فروش خرده در بوتیک های لباس فروشی در سال گذشته از مرز ۴ تیلیارد دلار گذشت. ۵۴ درصد از مشتریان این بازار را خانم ها با میانگین سنی ۴۸ سال تشکیل داده اند. طی سالیان اخیر نیز رشد قابل توجه این صنعت و عجین شدن با دنیای مد سبب شده سرمایه های عظیمی روانه این بخش شود.

برای افتتاح فروشگاه لباس مانند هر کسب و کار دیگری باید مراحلی را گذراند و مواردی را در نظر گرفت. مهم ترین اصل، آنالیز بازار است؛ چرا که داشتن مشتری هایی وفادار که کیفیت و سلیقه محصولات فروشگاه را تایید می کنند، تضمین کننده فروش بالا است.

محل فروشگاه نیز باید کاملا آگاهانه و حساب شده انتخاب شود. قطعا قرارگیری در خیابان های پررفت و آمد فروش بالاتری را به دنبال خواهد داشت. در کشورهایی مثل آمریکا، بریتانیا و فرانسه لباس فروشی ها تمام روزهای هفته و ۲۴ ساعت شبانه روز باز هستند.

مسئله بعدی سیاست های قیمت گذاری است که نقشی مهم در جذب مشتری دارد. برای مثال نحوه اتیکت گذاری به جای ۲۴ دلار به صورت ۲۳,۹ دلار است. این سیستم قیمت گذاری باعث می شود از لحاظ روان شناسی تاثیر مثبت تری بر روی مشتری داشت.

در صورتی که بخواهیم بازار هدف را جزئی تر دسته بندی کنیم خواهیم داشت:

- زنان و مردان
- نوزادان و نوباوگان
- افراد مجرد
- مدیران شرکت ها و بیزینس من ها
- عروس و دامادها
- مادران باردار
- ورزشکاران
- دانشجو و دانش آموزان
- چهره های شناس (سلبریتی ها)

برای هریک از این بازاهای هدف که به نوبه خود از پتانسیل بالایی برخوردار هستند باید برنامه ریزی های اصولی داشت و روش های جذب متفاوتی نیز به کار بست.

در سال ۲۰۱۷ درآمد لباس فروشی ها ۵۷۳۳,۴ میلیارد دلار بوده. این میزان در سال ۲۰۱۶، ۵۵۲۲,۹ میلیارد دلار بوده است. در ایالات متحده آمریکا، لباس فروشی ۱۵,۷ میلیون نفر را به کار گماشته است و از بزرگ ترین بخش های صنعت دنیا به شمار می رود.

زنان به عنوان اصلی ترین پایه مشتریان لباس با مشکل کمبود وقت خرید و عدم توانایی در انتخاب مناسب ترین لباس با استایلشان روبه رو هستند. از ۶۱ میلیون زن آمریکایی بین ۲۵ تا ۵۴ ساله که سالانه ۳۴ میلیون دلار صرف لباس می کنند، بخش اعظمی معتقدند در خریدهایشان دچار اشتباه می شوند.

از سوی دیگر زنان ۵۱ درصد (۱۴۵ میلیون) جمعیت آمریکا را تشکیل می دهند و کنترل یا اثرگذاری ۸۱ درصدی در تصمیم گیری های خرید خانه را برعهده دارند.

از جمله مهم ترین فاکتورهای تعیین کننده در خرید به ترتیب اولویت عبارت اند از:

- قیمت منطقی (۸۵ درصد)
- برخورد محترمانه فروشنده (۷۴ درصد)
- کیفیت بالا (۷۲ درصد)
- نبود فشار برای خرید اجباری (۷۰ درصد)
- ساعت مناسب و کافی برای خرید (۶۸ درصد)
- گستره متنوع برای انتخاب (۶۴ درصد)

چرا خرید اینترنتی پوشاک در ایران، رونق چندانی ندارد؟

تنها ۵ درصد از مشتریان بازار پوشاک، به خرید اینترنتی محصولات این حوزه علاقه‌مند هستند.

به گزارش نوپانا، از زمان توسعه خدمات اینترنتی و دسترسی عمومی مردم به این خدمات، فروشگاه‌های اینترنتی در تمام دنیا شروع به رشد کردند. برخی از این فروشگاه‌ها، نظیر آمازون و ای بی، سهم عمده‌ای از میلیاردها دلار تجارت و خرید و فروش را به خود اختصاص داده‌اند. در کشور ما نیز چند سالی است که فروشگاه‌های اینترنتی جایگاه موفقی در زندگی روزانه مردم پیدا کرده‌اند.

با توجه به آمارهای منتشرشده، خرید اینترنتی در ایران رشدی ۶۰ درصدی را تجربه کرده است و به‌عنوان یکی از عادت‌های اصلی خرید در سبک زندگی مردم، در حال نهادینه شدن است.

در این میان، پرسش اصلی تولیدکنندگان و مصرف‌کنندگان لباس این است که صنعت پوشاک چه میزان از این خریدها را شامل می‌شود و آیا در این عرصه موفق بوده است یا خیر؟ برای پاسخ به این پرسش، سراغ استارت‌آپ نظربازار رفتیم؛ نظربازار یکی از سرویس‌های بومی تحقیقات بازار آنلاین است که با در اختیار داشتن طیف وسیعی از مصرف‌کنندگان ایرانی، امکان تحقیقات بازار آنلاین را برای تمام کسب‌وکارهای بزرگ و کوچک فراهم می‌کند. داده‌های نظربازار نشان می‌دهد که به طور کلی بازار فروش اینترنتی لباس در ایران از رونق چندانی برخوردار نیست که در این نوشتار به بررسی دلایل آن می‌پردازیم:

اطمینان از کیفیت محصول

از معایب خرید اینترنتی لباس می‌توان به این موضوع اشاره کرد که مشتریان در هنگام خرید، توانایی بررسی کیفیت جنس لباس را ندارند و صرفا جلوه بصری آن را می‌بینند. این درحالی است که یکی از معیارهای کلیدی در زمینه انتخاب و خرید لباس، جنس پارچه استفاده شده در آن است. آمارها نشان می‌دهند که ۳۳ درصد از مشتریان بازار پوشاک در ایران، به دلیل عدم اعتماد به جنس لباس، آن را به صورت آنلاین خریداری نمی‌کنند. البته برای حل این مشکل راهکارهایی نیز وجود دارد. به طور مثال شرکت زپوز که در زمینه فروش اینترنتی کفش در آمریکا فعالیت می‌کند برای مقابله با این مشکل تعدادی کفش برای خریداران ارسال می‌کند تا خریدار با پوشیدن آنها در محل خود، ویژگی‌های مختلف آن را بسنجد و در نهایت تصمیم بگیرد.

اطمینان از سایز محصول

چالش مهم بعدی عدم اطمینان مشتریان از سایز محصول خریداری شده به وسیله اینترنت است. این دلیلی است که سبب شده است ۳۰ درصد از مشتریان دست به خرید اینترنتی لباس نزنند و فرایند خرید سنتی خود را به این کار ترجیح دهند. البته برخی از فروشندگان اینترنتی پوشاک، با درج دقیق ابعاد محصول تا حدودی توانسته‌اند این مشکل را حل کنند؛ با این حال مشتریان باز هم به ابعاد درج شده و بررسی آنها توجهی نشان نمی‌دهند.

عدم اطمینان به پرداخت اینترنتی

تحقیقات در این زمینه نشان داد که ۱۳,۵ درصد از مشتریان به پرداخت اینترنتی پول اطمینان ندارند.

این موضوع شامل عدم اعتماد آنها به فروشندگان نیز می‌شود؛ زیرا ۱۲ درصد از مشتریان اصلا به فروشندگان اینترنتی پوشاک اعتماد نداشتند. تنها راه مقابله با این مشکل تقویت اعتماد برند از جانب فروشندگان و خوش قولی آنها در زمینه رسیدگی به سفارشات است. البته فرهنگ سازی در زمینه خرید اینترنتی نیز می‌تواند در این زمینه موثر واقع شود.

ترجیح خرید فیزیکی

در آخر بررسی‌ها نشان داد که طیف وسیعی از مشتریان (۷۷ درصد) فرایند خرید حضوری لباس را به خرید اینترنتی ترجیح می‌دهند و تنها ۵ درصد از مشتریان میل به خرید اینترنتی لباس دارند.

البته در این میان مشتریانی هم وجود دارند که ترجیح می‌دهند که مدل لباس خود را اینترنتی انتخاب کنند و در نهایت به صورت حضوری خرید را انجام دهند. این مشتریان ۱۸ درصد از حجم این بازار را تشکیل می‌دهند.

ترفند + کسب و کار

نکاتی مهم برای فروشندگان لباس و پوشاک

فروشندگی لباس یکی از سخت ترین کسب و کارهاست. معضلات یک فروشگاه لباس کمی پیچیده تر از فروشگاه های دیگر است. تغییر فصل، تغییر مد، ناقصی سایز و رنگ‌بندی، تفاوت سلیقه‌ها و عواملی از این دست بر پیچیدگی ها اضافه می‌کند. بماند که اولین تاثیر رکود روی این فعالیت خود را نشان می دهد. ولی به هر حال راهی‌است که یک فروشنده انتخاب کرده و برای موفقیت، باید در این راه استوار بماند.

به گزارش روچی، در ادامه یک سری نکات مهم برای فروشندگان لباس آورده ایم که می تواند در بهبود فعالیت و موفقیت در این مسیر کمک کند.

اطلاعات و دانش نسبت به پوشاکی که می‌فروشید

اگر از لباسی که می فروشید اطلاعات و دانش کمی دارید، توصیه می کنم کمی تغییر روش دهید. دانستن اطلاعات پایه مانند سایز و جنس و مدل برای یک فروشنده کافی نیست. باید کمی وارد جزئیات شوید و در مورد حوزه فروشتان تحقیقات بیشتری انجام دهید.

این اطلاعات و دانش در مرور زمان هم به فروش شما و هم به پیشرفت شما کمک می کند. شاید در نگاه اول دانستن خواص الیاف تشکیل دهنده یا نحوه تولید یک پوشاک امری بیهوده باشد؛ ولی طبق تجربه افرادی که از فروشندگی توانسته اند کسب و کار حرفه‌ای راه اندازی کنند، این یک امر ضروری است و هرچه دانش شما فراتر می رود، راه های بیشتری به روی شما گشوده می شود.

تامین محصولاتتان را متفاوت ترکنید

بسیاری از فروشندگان لباس، محصولات خود را از بنک داری ها و عمده فروشان تامین می کنند. این کار مسلما درست است و هیچ اشکالی در آن نیست؛ ولی می توان تغییری در این کار ایجاد کرد و راه های دیگر را نیز آزمایش کرد. یکی از این راه ها ارتباط مستقیم با تولیدکنندگان لباس است.

عمده فروشان طبق سلیقه خود کالاهای تولید کنندگان را انتخاب کرده و با احتساب سود به فروش آن می پردازند. با کمی حوصله می توان تولیدکنندگان را یافت و به طور مستقیم پوشاک فروشگاه را تامین کرد. این کار شاید کمی سختی داشته باشد؛ ولی مزایای خوبی هم دارد. در این کار دست شما در انتخاب محصول بازتر می شود، قیمت ها کمتر دستخوش تغییر شده، با سیر تولید آشنا می شوید و مزایای بی شمار دیگر.

سود کم، فروش بیشتر تنها یک شعار نیست

این سخن را زیاد شنیده اید: سود کمتر، فروش بیشتر.

ولی آیا روی آن تامل کافی داشته اید؟ خیلی از فروشندگانی که سود ۱۵۰ درصد را سود کم می دانند و هزینه ها را بهانه می کنند سخنشان این است که کمتر از این سود برایمان به صرفه نیست. البته در بعضی مواقع حق دارند. چون تامین اجاره بها و هزینه های جانبی امری مشکل است.

اما تا جایی که به چشم دیده ام اکثر این فروشگاه‌ها به جایی نرسیده یا با شکست مواجه شدند یا اینکه پیشرفتی در کارشان حاصل نشده. اما یک سود مناسب چگونه است؟ با مخارج چه باید کرد؟ زمانی به پاسخ این سوالات خواهید رسید که این راه را مورد آزمایش قرار دهید. کمی زمان می برد؛ ولی نتیجه آن حتمی است.

کیفیت را فدای رقابت نکنید

تقریبا همگی با این جمله معروف آشنا هستیم: (جنس خوب روی زمین نمی ماند) به جرئت می توان گفت که از جمله های ناب در این کار است. این مثلی است که از قدیم تا به امروز کاربرد داشته و اگر کسی به آن جامع عمل بپوشاند خواهد دید که در رکود بازار نیز می تواند کاسبی مناسبی داشته باشد.

کیفیت می تواند ضامنی برای یک فروشگاه و یک راه تبلیغ برای آن باشد. درست است که رقابت امری مهم برای یک فروشگاه است؛ ولی کیفیت از اهمیت بیشتری برخوردار است. مرغوبیت یک لباس، باعث می شود که نام فروشگاه برسر زبان ها بیفتد و موقعیت مناسبی را برای فروشنده ایجاد کند.

مشتری را معذب نکنید

برخی از فروشندگان خیال می کنند که با دوره کردن مشتری می توانند فروش خود را بالا ببرند. البته شاید برخی از مشتری ها را که خجالتی هستند، راضی به خرید کنند؛ ولی دیگر خبری از مشتری ثابت نیست و اکثر مشتری ها قبل از بازدید از تمامی کالاها پا به فرار می گذارند. البته اشتباه نکنید، راهنمایی و ایجاد حس خوب با کلمات مناسب خیلی با این بحث فرق دارد. معذب کردن مشتری یعنی ایجاد الزام برای خرید و بیش از اندازه سخنوری کردن.

چینش و ظاهر فروشگاهتان

سعی کنید در چینش فروشگاهتان دقت کافی داشته باشید و از افراد با تجربه مشورت بگیرید. چینش یک فروشگاه از اولویت هایی است که تاثیر زیادی روی فروش می گذارد. استفاده از متد های روانشناسی می تواند کمک شایانی به این کار کند. نکته زیر هم می تواند به شما در این امر کمک کند.

خود را جای مشتری بگذارید

اگر می خواهید فروشنده کاملی باشید، کافی است خود را جای مشتری فرض کنید. زمانی که وارد یک فروشگاه می شوید چه مواردی نظر شما را جلب می کند؟ دوست دارید فروشنده چطور با شما رفتار کند؟ چه نوع چینشی به شما در انتخابتان کمک می کند؟ البته پاسخ این سوالات در مردان و زنان همیشه مشترک نیست و توصیه می شود از جنس مخالفتان هم این سوالات را بپرسید.

با خلاقیت، چند قدم جلوتر باشید

شما نیز اگر به فروشگاهی مراجعه کنید و ابتکار جالبی در فروشگاه مشاهده کنید، شک نکنید نام فروشگاه در ذهن شما حک خواهد شد و در خرید بعدی، اولین جایی که به ذهنتان برای خرید خطور کند، همان فروشگاه است.

پس با خلاقیت، دو هیچ جلو خواهید افتاد. کافی است با خود خلوت کرده و از هوش سرشار خود ایده های جدید را استخراج کنید. ما نیز در مطلب ایده هایی برای فروشگاه، به چند ایده ساده اشاره کرده ایم. اینها مواردی اندک از نکات بی شمار برای (فروشندگان لباس) است و عمل به آنها موجب می شود در این راه پیشرفت کنید.

ممکن است بسیاری از این نکات را عملی کرده باشید؛ ولی نتیجه مطلوب را نگرفته باشید، توصیه می کنیم روی خواسته خود پافشاری کنید، کار نشد ندارد. موارد ذکرشده برگرفته از سخنان فروشندگان پوشاک موفق و چکیده مختصر تجربیات آنهاست. امیدوارم در راهی که قدم برمی دارید همیشه موفق و سربلند باشید.

حرفه ای شوید

«اگر دوست دارید از حرفه شما گزارش تهیه شود، تجربه های جالب از کسب و کارتان دارید یا کارآفرین هستید، اطلاعات خود را به شماره ما در تلگرام بفرستید تا برای ویژه نامه های بعدی با شما تماس بگیریم.»

09211914962

خبر + خوان

بازداشت ۵۶ فلسطینی در قدس و کرانه باختری

نیروهای رژیم صهیونیستی روز سه شنبه ۵۶ شهروند فلسطینی را در مناطق مختلف قدس و کرانه باختری رود اردن بازداشت کردند. به گزارش تسنیم به نقل از خبرگزاری فلسطینی «شهاب»، شاهدان عینی گفتند که ۲۰ دستگاه خودروی نظامی ارتش رژیم اسرائیل، صبح دیروز به روستای العیسویه حمله کرده و دست به بازداشت های گسترده زدند.
شاهدان عینی افزودند: نیروهای اشغالگر خانه های فلسطینی ها را بازرسی و وسایل و اثاثیه خانه ها را به هم ریخته و تخریب کردند. این نیروها همچنین یک پست نظامی در ورودی شهر العیسویه ایجاد کرده و به بازرسی خودروها اقدام کردند.
به گفته منابع محلی، نیروهای اشغالگر به خیابان تل غربی شهر نابلس حمله کرده و یک اسیر آزاده به نام مجدی محمد سعید القطب را بازداشت کردند. این نیروها همچنین به منطقه کروم عاشور حمله کرده و محمد جعفر خویره جوان فلسطینی را در خانه اش بازداشت کردند. در این میان، درگیری هایی بین نیروهای اشغالگر و ده ها جوان در شهر نابلس روی داد و اشغالگران به سمت آنها گلوله های حاوی گاز اشک آور و سمی شلیک کردند.
در اردوگاه الدهیشه در جنوب شهر بیت لحم نیز نیروهای رژیم اسرائیل کریم عیاد از رهبران حماس را به همراه یک شهروند فلسطینی به نام ایاس الفراحین بازداشت کردند. این نیروها همچنین با حمله به یک خانه در شهر بیت لحم یک شهروند دیگر فلسطینی به نام یوسف محمد عدوی را بازداشت کردند. آنها همچنین احمد قاسم الشیخ نامزد سابق فراکسیون التغییر را در روستای مراح رباح در بخش بیت لحم بازداشت کردند. نیروهای اشغالگر همچنین سه نفر از جمله عبدالقادر کاید حماد، اسیر آزاده را بعد از حمله به شهرک سلواد در شرق شهر رام الله بازداشت کردند.
دو شهروند دیگر بازداشت شده محمود عبداللطیف، اسیر آزاده و امیر ماهر حامد، جوان فلسطینی بودند. شهر جنین نیز شاهد بازداشت شیخ ابراهیم جبراز رهبران بارز جنبش حماس بود. اشغالگران در حمله به اردوگاه جنین نیز یک اسیر آزاده به نام جمعه ابوخلیفه از فعالان حماس را در خانه اش بازداشت کردند. اشغالگران دوشنبه شب نیز محمود سلام احمد حطاب از شهروندان فلسطینی را در شهر طولکرم بازداشت کردند.

امروز همایش «قدس، پایتخت صلح ادیان» برگزار می شود

در پی تصمیم دولت ترامپ در انتقال سفارت آمریکا از تل آویو به بیت المقدس و در محکومیت اقدام مذکور، سازمان فرهنگ و ارتباطات اسلامی همایش «قدس، پایتخت صلح ادیان» را برگزار می کند. به گزارش تسنیم، همایش «قدس، پایتخت صلح ادیان» امروز، ۱۱ بهمن ماه با حضور شخصیت ها، مقامات علمی و دینی کشورمان در سازمان فرهنگ و ارتباطات اسلامی برگزار می شود. این همایش با همکاری رهبران ادیان رسمی کشور و مراکز علمی و دینی مانند دانشگاه تهران، دانشگاه ادیان و مذاهب، جامعه المصطفی العالمیه، حوزه علمیه قم، مجمع جهانی تقریب مذاهب اسلامی، مجمع جهانی اهل بیت (ع)، برخی تشکل های فعال در حوزه فلسطین و اصحاب رسانه نظیر اتحادیه رادیو تلویزیون های اسلامی و سازمان صدا و سیمای جمهوری اسلامی ایران برگزار خواهد شد.
در این همایش که در پی تصمیم دولت ترامپ در انتقال سفارت آمریکا از تل آویو به بیت المقدس و در محکومیت اقدام مذکور برگزار می شود، شخصیت ها، مقامات علمی و دینی کشورمان پیرامون نقش قدس در همزیستی مسالمت آمیز پیروان ادیان ابراهیمی، بحث و گفت وگو می کنند. همایش «قدس، پایتخت صلح ادیان» امروز از ساعت ۸:۳۰ صبح در حسینیه الزهرا (س) سازمان فرهنگ و ارتباطات اسلامی برگزار می شود.

طرح نظامیان صهیونیستی برای استقرار در مناطق فلسطینی

سخنگوی ارتش رژیم صهیونیستی از طرح خود برای استقرار نظامیان صهیونیست در مناطق فلسطینی خارج از دیوار حائل در اطراف شهر قدس خبر داد. به گزارش مهر به نقل از اسپوتنیک، «رونین منلیس» اظهار کرد: این مناطق شامل اردوگاه «شعفاط» و منطقه «کفرعقب» است که قرار است شاهد استقرار نظامیان صهیونیست طی روزهای آتی باشد.
منلیس مدعی شد که این تصمیم به دلیل مسائل امنیتی و با هدف تقویت حضور نظامیان صهیونیست در مناطق مذکور صورت می گیرد. وی همچنین مدعی شد عملیات افرادی که کارت شناسایی اسرائیلی دارند در مناطقی که ارتش صهیونیستی در آنجا حضور ندارد افزایش یافته است.

بامداد روز سه شنبه

عماد العلمی از رهبران برجسته حماس در غزه درگذشت

چند هفته پس از اصابت گلوله به سر عماد العلمی (ابوهمام) از رهبران برجسته جنبش مقاومت اسلامی فلسطین حماس، وی بامداد دیروز سه شنبه درگذشت.
به گزارش مرکز اطلاع رسانی فلسطین از غزه، العلمی سه هفته پیش در حال بازرسی سلاح شخصی اش بود که یک گلوله به اشتباه به سرش اصابت کرد و به شدت مجروح شد. العلمی به منظور مداوا به بیمارستان انتقال داده شده بود و بامداد سه شنبه در نهایت بر اثر جراحات ناشی از اصابت گلوله به سرش درگذشت.
شایان ذکر است که عماد العلمی از سال ۱۳۷۰ تا ۱۳۷۲ نماینده جنبش مقاومت اسلامی حماس در ایران بود.

عماد العلمی کیست؟

عماد العلمی در تاریخ ۱۹۵۶/۲/۱۶ در شهر غزه به دنیا آمد. تحصیلات مقطع ابتدایی را در مدارس باریکه غزه گذراند، پس نزد شیخ احمد یاسین بنیانگذار جنبش مقاومت اسلامی حماس دوره های تبلیغ و دینی را سپری کرد. وی به توصیه شیخ احمد یاسین در رشته مهندسی شهرسازی در دانشگاه اسکندریه مصر به تحصیل پرداخت. العلمی وقتی تصمیم به عضویت در جنبش مقاومت اسلامی حماس گرفت، یک جوان عادی نبود، وی با شیخ احمد یاسین رابطه و پیوندی عمیق و خاص داشت، شیخ احمد یاسین به او و تعدادی از اعضای برجسته و نخبه این جنبش توصیه کرد تا در رشته مهندسی در دانشگاه اسکندریه مصر به تحصیل روی آورند.
وی در پایان دهه ۷۰ قرن گذشته به باریکه غزه برگشت و به فعالیت های ملی خود ادامه داد، دیری نپایید که انتفاضه سنگ در هشتم دسامبر سال ۱۹۸۷ شکل گرفت و او به یکی از رهبران برجسته این حرکت خودش مردمی مبدل شد.
اشغالگران صهیونیست العلمی را پس از شش ماه از تاسیس این جنبش به اتهام «سازماندهی و تحریک» از طریق کمیته اطلاع رسانی حماس بازداشت کردند، رژیم صهیونیستی در سال ۱۹۹۰ العلمی را از زندان آزاد کرد، او دوباره به فعالیت های خود در این جنبش ادامه داد تا اینکه اشغالگران صهیونیست بار دیگر او را در ماه ژانویه سال ۱۹۹۱ اسیر کردند.
دشمن صهیونیستی در سال ۱۹۹۴ او را به خارج از فلسطین تبعید کرد. عماد العلمی به فعالیت هایش در جنبش مقاومت اسلامی حماس ادامه دارد، او همواره از کشوری عربی به کشور عربی دیگر سفر می کرد. وی در زمینه حمایت از آرمان فلسطین و انتفاضه نقش عمده ای داشت. وی از سال ۱۳۷۲ تا سال ۱۳۷۴ اولین نماینده جنبش مقاومت اسلامی حماس در ایران بود، او در آغاز سال ۲۰۱۲ از سوریه خارج و به اتفاق خانواده اش راهی نوار غزه شد.
وی در سال ۲۰۱۳ به عنوان نایب رئیس جنبش حماس در نوار غزه انتخاب شد. مهندس عماد العلمی (ابوهمام) ۶۲ ساله بر اثر اصابت گلوله به سرش در حین بررسی کلت شخصی خود مجروح شد. فوزی برهوم پس از آن، طی بیانیه ای کوتاه که نسخه ای از آن به مرکز اطلاع رسانی فلسطین دورنگار شد، تصریح کرد که حال عماد العلمی وخیم است. این در حالی است که در جریان تهاجم ارتش اسرائیل در ۲۰۱۴ به باریکه غزه و بمباران یک مجتمع مسکونی این منطقه یک پای العملی قطع شد.

دیوان عالی دادگاه استیناف بحرین اعلام کرد:

تایید حکم حبس و سلب تابعیت شیخ عیسی قاسم

دادگاه استیناف بحرین، حکم حبس یک ساله آیت الله شیخ عیسی قاسم، روحانی برجسته بحرینی و سلب تابعیت وی را تایید کرد. شیخ عیسی قاسم که تحت عمل جراحی قرار گرفته بود، حدود دو ماه قبل مجددا تحت اقامت اجباری قرار گرفت. اقدام آل خلیفه علیه شیخ عیسی در حالی انجام شده که سازمان‌های حقوق بشری از این رژیم خواسته بودند تا اجازه دهد روند مداوای رهبر شیعیان بحرین در شرایطی عادی و بدون وجود هیچ‌گونه فشاری، انجام شود.

یکی از مدافعان حقوق بشر بحرین در واکنش به اقدام دیوان عالی برای تایید احکام صادره علیه آیت الله قاسم گفت: آیت الله قاسم هیچ‌گونه تعاملی با دادگاه نداشته و این محاکمه را اساسا باطل می داند و بر همین اساس هیچ درخواست تجدیدنظری نیز نداشته است.
به گزارش مهر به نقل از اللولوءه، شیخ میثم السلمان اظهار داشت: آیت الله عیسی قاسم اعتباری برای دادگاه قائل نشده؛ چرا که دادگاه به امری عبادی (فریضه خمس) ورود کرده که از لحاظ قانون بحرین و موازین بین المللی دارای مصونیت است و نظام، حق دخالت در این امر عبادی را ندارد و هیچ مسئولیتی در خصوص روند اجرایی آن نیز دارا نیست و احکام صادر شده امور عبادی و شرعی مذهب جعفری را نشانه رفته و بنابراین این احکام باطل اند؛ چرا که اجازه نقض حقوق عبادی را ندارند.
وی افزود: سلب تابعیت آیت الله عیسی قاسم هم سال گذشته به طور مجزا و طی حکم پادشاهی صورت گرفته است و نه توسط دادگاه (که اکنون دیوان عالی بخواهد در آن تجدید نظر یا آن را تایید کند).
تجدید نظر در این پرونده به یکی از متهمان دیگر برمی گردد و هیچ ارتباطی به آیت الله عیسی قاسم ندارد.
میثم السلمان تصریح کرد: شیعیان بحرین معتقدند حکم صادره در این قضیه نقض موجودیت دینی و عقیدتی و تجاوز و تعدی آشکار به آزادی های دینی آنهاست که معاهده های بین المللی که بحرین آنها را پذیرفته، این حقوق را به رسمیت شناخته اند.
وی افزود: محاکمه آیت الله عیسی قاسم بر اساس عمل به فرائض دینی (یعنی فریضه خمس و وجوهات آن) امری بی سابقه و ضربه ای به تنوع مذاهب است و خطری بزرگ نیز است که هویتی اساسی در بحرین را تهدید می کند. این فعال حقوق بشر بحرینی تاکید کرد: قدمت و تاریخچه عمل به فریضه خمس به قدمت اسلام بوده و پیش از پیدایش حکومت کنونی بحرین موجود بوده است و زاییده دیروز و امروز نیست که کسی بتواند آن را به محاکمه کشاند.
وی خاطرنشان کرد: آزادی های دینی در بحرین با خطر بزرگ و جدی مواجه اند، به شهادت گزارش های بین المللی و همچنین سازمان ملل، تجاوز و تعدی به حقوق شیعیان در بحرین از حد گذشته است.
محاکمه فریضه خمس نقض صریح ماده ۲۲ قانون اساسی بحرین مبنی بر آزادی مطلق اندیشه و آزادی عمل به شعائر ادیان و گردهمایی های مذهبی طبق عادات مرسوم کشور است.
السلمان ادامه داد: تفاوت بزرگی میان دولت قانون و قانونمندی دولت وجود دارد: اولی به معنای وظیفه دولت مبنی بر قانونگذاری برای سامان بخشیدن به رفتار مردم است و دومی به معنای خضوع حکومت در برابر قانون است، حکم دیوان عالی در خصوص آیت الله عیسی قاسم نقض آشکار خضوع حکومت در برابر قانون است.
وی اظهار داشت: حکم دادگاه در خصوص آیت الله عیسی قاسم نشانگر تغییر نقش حکومت از «حمایت از شئون مذهبی» به نقش «جرم شناختن این شئون» است، این بیانگر شکستی بزرگ در مدیریت تنوع فرهنگی و مذهبی است.
از سوی دیگر، کارشناس بحرینی مسائل سیاسی نیز معتقد است تایید احکام صادره علیه آیت الله عیسی قاسم مسیرها برای راه حل سیاسی در بحرین را مسدود کرد. «عباس بوصفوان» در گفت وگو با تسنیم می گوید: به نظر می رسد که حکم دیوان عالی بحرین علیه آیت الله عیسی قاسم واکنشی به طرح پیشنهادی آیت الله سید عبدالله الغریفی برای آشتی میان دولت و ملت بوده است. الغریفی خواستار توقف رویکرد امنیتی کنونی و بهبود شرایط آیت الله شیخ عیسی قاسم و آزادسازی بازداشت شدگان و آرامش امنیتی بود تا از این طریق مسیر گفت وگوهای سیاسی فراهم شود. به نظر می رسد رژیم آل خلیفه تصمیم گرفته تا به شیوه خود به پیشنهاد الغریفی پاسخ دهد. حکم سلب تابعیت آیت الله عیسی قاسم و حکم حبس یکساله برای وی، مسیرها برای راه حل سیاسی را مسدود کرد و بار دیگر تاکید رژیم حاکم بر رویکرد امنیتی را نشان داد. از آن بیشتر، این حکم پیامی برای تمام فعالان در بحرین دارد که آزار و اذیت آنها همچنان ادامه خواهد داشت و شیعیان در بحرین همچنان از حقوق اعتقادی خود محروم خواهند ماند. در اصل محکومیت آیت الله عیسی قاسم به دلیل جمع آوری اموال خمس و توزیع آنها بوده است. بوصفوان در پاسخ به سوالی دیگر درباره واکنش احتمالی مردم بحرین در صورت اجرایی شدن حکم علیه آیت الله عیسی قاسم عنوان می کند: رژیم آل خلیفه واکنش مردم به اهانت به آیت الله عیسی قاسم را تجربه کرده است و همانطور که شاهد بودیم طی حوادث حمله به منزل آیت الله عیسی قاسم دست کم پنج جوان بحرینی به شهادت رسیدند. تردیدی وجود ندارد که مردم بحرین به شدت با این اقدام مخالفت خواهند کرد.
رژیم آل خلیفه در حال انتخاب مسیر اشتباه بوده و این رویکرد هرگز در شکست دادن اراده ملت بحرین به پیروزی نخواهد رسید.
گفتنی است اقدام آل خلیفه علیه شیخ عیسی در حالی انجام شده که سازمان های حقوق بشری از این رژیم خواسته بودند تا اجازه دهد روند مداوای رهبر شیعیان بحرین در شرایطی عادی و بدون وجود هیچگونه فشاری، انجام شود.

خبر + خوان

رژیم آل خلیفه شیوه فرعون را در پیش گرفته است

علمای بحرین در واکنش به اوضاع بحرین و ادامه هدف قرار دادن شهروندان این کشور، بیانیه‌ای صادر کردند. به گزارش تسنیم به نقل از رسانه های بحرینی، علمای بحرین با صدور بیانیه‌ای اعلام کردند که رژیم آل خلیفه شیوه فرعون، هامان و سربازان آن دور از در پیش گرفته و از دستگاه قضایی کشور برای سرکوب شهروندان استفاده می کند.
علمای بحرین با بیان اینکه ایمان ما به حقانیت حرکت مردم برای تغییر این واقعیت تاریک در کشور بیشتر شده است، افزودند: احکام اعدام، سلب تابعیت، تبعید، جرم دانستن مناسک دینی و فریضه خمس، جنگ علیه دین، هویت بحرینی، و سبک شمردن خون مردم به شمار می رود و این بالاترین درجه تهدید برای هرملتی است.
این بیانیه می افزاید: حکومتی در بحرین وجود ندارد که از مردم دفاع کند. دستگاهی قضایی که در حق مردم انصاف را رعایت کند وجود ندارد و دولتی نیست که به دین مردم و حقوق قانونی آنها احترام بگذارد. علمای بحرین تاکید کردند که مردم این کشور به حرکت ملی خود با جدیت تمام ادامه می دهند و با وجود اینکه با تهدید و ترور از سمت رژیم مواجه هستند، از وظیفه شرعی خود دست برنخواهند داشت.
در این بیانیه آمده است: راهی که شهدای عزیز، خون های پاک خود را در راه آن تقدیم کردند، به یاری خدا ادامه خواهد یافت.
علمای بحرین افزودند: با نزدیک شدن به سالروز انقلاب ۱۴ فوریه، با شهدای عزیز و همه ایثارگران آزاده، تجدید پیمان و تاکید می کنیم که اراده ملت ما امروز قوی تر است و ما در این راه صبری جمیل به خرج خواهیم داد.
گفتنی است بحرین از ۱۴ فوریه سال ۲۰۱۱ میلادی (۲۵ بهمن ۱۳۸۹) صحنه خیزش مردمی علیه رژیم آل خلیفه است.

انفجار خودروی بمب‌گذاری شده در سوریه

با انفجار یک خودروی بمب‌گذاری شده میان عناصر تروریستی «جبهه‌النصره» در ریف شرقی «درعا» سوریه، شمار زیادی از آنها کشته و زخمی شدند.
به گزارش دفاع پرس، المیادین گزارش داد که نیروهای «دموکراتیک کرد» سوریه، یک فروند هواپیمای جاسوسی ترکیه از مدل «درون» را در منطقه «عفرین» سرنگون کرده‌اند.
حملات تروریست های تکفیری با هدف تسلط بر انبار سلاح نیروهای سوری در غوطه شرقی «دمشق»، با تحمیل ده ها کشته و زخمی، ناکام ماند.

ارتش سوریه یک کاروان نظامی ترکیه را گلوله باران کرد

منابع خبری اعلام کردند که ارتش سوریه یک کاروان نظامی وابسته به ترکیه را در جنوب استان حلب با بیش از ۳۰ خمپاره هدف قرار داده است.
به گزارش فارس، شبکه خبری «روسیا الیوم روز سه شنبه گزارش داد که ارتش سوریه یک کاروان نظامی نیروهای ترکیه را در نزدیکی شهرک «العیس» در جنوب استان حلب، در شمال سوریه هدف قرار داده است.
همچنین شبکه خبری المیادین با انتشار این خبر نوشت: یک کاروان نظامی ترکیه که وارد ریف حلب جنوبی در نزدیکی منطقه «تلة العیس» شده بود، هدف آتش توپخانه ارتش سوریه قرار گرفت.
خبرنگار شبکه روسیا الیوم گزارش داد این اقدام ارتش سوریه پس از آن رخ داد که کاروان مذکور، وارد مرزهای سوریه شد. این کاروان غرب شهرک القناطر در ریف حلب جنوبی متوقف بود و با بیش از ۳۰ قبضه خمپاره هدف قرار گرفت.
پیش تر دولت سوریه درباره دخالت نظامی ترکیه در خاک سوریه هشدار داده و اعلام کرده بود که حضور نیروهای ترکیه در خاک خود را نقض حریم خود می داند.
روسیا الیوم توضیح داد که بعد از این اتفاق، دو فروند جنگنده اف-۱۶ وابسته به نیروی هوایی ترکیه در آسمان منطقه به گشت زنی پرداختند. این شبکه جزئیات بیشتری از این حادثه منتشر نکرد.
المیادین درباره جزئیات این اتفاق نوشت که «فعالان در فضای مجازی، تصاویری از ورود یک کاروان نظامی ارتش ترکیه را منتشر کرده‌اند که متشکل از چندین خودرو و ادوات نظامی است و تلاش می کند پشت تلة العیس که به مواضع ارتش سوریه و نیروهای متحد در منطقه «الحاضر» در ریف حلب جنوبی مشرف است، مستقر شود.»

اینفو + گراف

نگاهی به جنایات رژیم صهیونیستی علیه زنان فلسطینی در سال ۲۰۱۷

۱۷۰ زن و دختر فلسطینی سال ۲۰۱۷ به دست نظامیان اسرائیلی بازداشت شدند.

امام کاظم علیه السلام می فرمایند: فاطمه علیها السلام بانوی بسیار راست گویی است که او را به شهادت رسانده اند.

شاخص کیفیت هوای دیروز
AQI AIR QUALITY INDEX
میزان آلودگی: ۹۵
کیفیت: سالم

امروز ۸ / ۸-	اردستان ۸ / ۵-	خوانسار ۴ / ۴-	سمیرم ۴ / ۸-	شهرضا ۶ / ۷-	کاشان ۱۰ / ۲-	
فردا ۱۰ / ۷-	گلپایگان ۷ / ۷-	میمه ۲ / ۸-	نائین ۶ / ۵-	مبارکه ۴ / ۱۰-	خمینی شهر ۸ / ۷-	

www.isfahanziba.ir
www.gardeshgarmag.com
www.isftimes.ir
www.hammahale.com

آژانس عکس اصفهان زیبا

روزنامه سراسری مردم نصف جهان

اصفهان زیبا

چهارشنبه ۱۱ بهمن ۱۳۹۶
۱۳ جمادی الاول ۱۴۳۹
سال چهاردهم | شماره ۳۱۳۴
۲۴ صفحه، قیمت: ۱۰۰۰ تومان

ISFAHAN-E-ZIBA
Vol. 14 | No.3134
WEDNESDAY. 31 JAN 2017
حرف مردم: ۳۰۰۰۴۸۳۰۸۸
esfziba.newspaper@gmail.com

صاحب امتیاز: شرکت فرهنگی هنری مطبوعاتی پیام اصفهان زیبا | مدیرمسئول: دکتر قدرت اله نوروزی | مدیرعامل و سردبیر: مهندس مجتبی شاه مرادی
اصفهان، میدان امام حسین علیه السلام، خیابان طالقانی، مقابل ارگ جهان نما | تلفن: ۳۲۲۱۸۱۸۲ | فاکس: ۳۲۲۱۹۰۷۰ | امور آگهی ها: ۳۲۲۲۹۵۱۲ | اشتراک ۹۵۰۱۲۰۴۱ | چاپ: رسانه برتر | esfziba.newspaper@gmail.com
آیین نامه اخلاق حرفه ای اصفهان زیبا را درسایت روزنامه مطالعه کنید
دارای امتیاز ۴۵ و رتبه ۴۶ در طرح رتبه بندی روزنامه ها

حملات «شاخه زیتون» به سوریه

توپخانه ها و تانک های ارتش ترکیه در جریان عملیات «شاخه زیتون» همچنان مواضع نیروهای کرد و همچنین منازل غیرنظامیان در شهر عفرین سوریه را هدف قرار می دهند. این در حالی است که دولت خودگردان منطقه عفرین، ازدولت سوریه خواست از مرزهایش در برابر حمله ترک ها حمایت کند. رئیس جمهوری ترکیه اما بر ادامه درگیری ها تاکید کرد. همچنین ارتش ترکیه به اعزام نیروهای بیشتر به مرزهای سوریه ادامه می دهد. دولت سوریه پیش تر درباره نقض حریم هوایی و تمامیت ارضی این کشور توسط ترکیه هشدار داده و این اقدام آنکارا را «تجاوز» نامیده بود.

عکس از Getty

نقش + ماضی

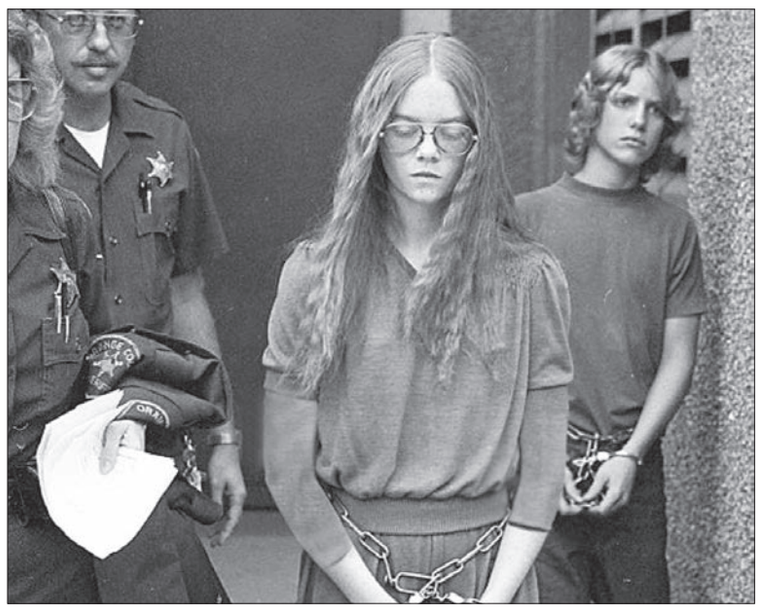

از دوشنبه خوشم نمیاد!- در سال ۱۹۷۹ برندا اسپنسر، دانش آموز ۱۶ ساله آمریکایی در مدرسه ابتدایی کلیوند به روی دانش آموزان آتش گشود. دو نفر کشته و ۹ نفر زخمی شدند. او در توضیح دلیل این حمله گفت: «از دوشنبه خوشم نمیاد!» این عبارت الهام بخش یک ترانه مشهور شد. برندا چند روز قبل از حمله خود به دوستانش گفته بود که به زودی در تلویزیون مشهور خواهم شد! او پس از تیراندازی در مدرسه، ۸ ساعت در برابر پلیس مقاومت کرد و سپس تسلیم شد. از آنجا که جرم او جرمی جدی محسوب می شد به عنوان یک بزرگسال محاکمه و به ۲۵ سال حبس محکوم شد. اما دادگاه اعلام داشته تا سال ۲۰۱۹ باید در زندان بماند.

اینستا + خبر

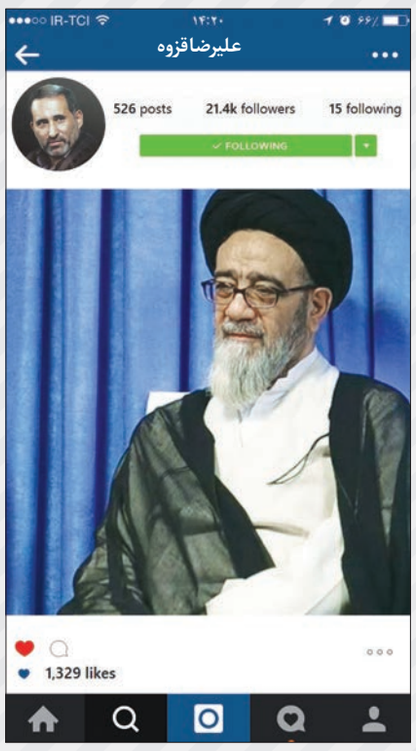

امام جمعه باصفا

این مرد اولین امام جمعه ای است که دستور داد تا نرده هایی که بین مردم و مسئولان فاصله ایجاد می کرد برداشته شود. همچنین حضور ایشان در روز دانشجو در دانشگاه، بدون تکلف و آدابی خاص و نیز سخن گفتن به زبان جامعه هدف در دانشگاه، تردد با تاکسی و اتوبوس خط واحد، حضور در بازار و حتی تابوشکنی بزرگ و حضور در ورزشگاه و همدلی با مردمی که احساس شان جریحه دار شده بود، از جمله سلوک رفتاری متفاوت ایشان با اغلب امامان جمعه دانسته شده است. برای سلامتی جناب آل هاشم امام جمعه با سواد و با صفا و مردمی تبریز و به امید زیاد شدن امثال ایشان و امثال جناب عاملی امام جمعه دانشمند و ساده زیست اردبیل و با آرزوی داشتن مدیران و وزیران و رئیس جمهوری با این سطح از دانش و آگاهی و ساده زیستی.

بیماری شایگان نگران کننده است

حمید بعیدی نژاد، دیپلمات: بیماری و بستری شدن داریوش شایگان علاقه مندان او را نگران کرده است. او بدون تردید یکی از بزرگ ترین متفکران معاصر ایران است و برای سهیم شدن در این قضاوت فرقی نمی کند که شما تمامی نظرات او را قبول داشته باشید یا نه. کتاب «آسیا در برابر غرب» که اولین کتاب او بود سوالاتی بسیار اساسی را در مورد سنت و مدرنیته مطرح کرد که تا به حال توسط اندیشمندی مورد بحث قرار نگرفته بود. این کتاب مورد نقد و بررسی های زیادی قرار گرفت.

مواجهه سنت گرایان رادیکالی است

قاسم پورحسن، پژوهشگر: به عقیده بنده مواجهه سنت گریان با علم، مواجهه رادیکالی و طرد شده است که به طور کلی این طرد اگر با خوانش انتقادی همراه باشد اشکالی ندارد؛ اما اگر سنت گرایان بدون فهم دقیق، علم غرب را به طورکلی کنار بگذارند این سوال مطرح می شود که آیا آنان به علوم غربی آگاهی دارند یا خیر؟
امروزما با دیدگاه های مختلف مانند این مهم که علوم یا دینی است، یا غیردینی یا اینکه همه علوم باید پسوند دینی و اسلامی به خود بگیرند، مواجه هستیم.

هیچ چیز جای کتاب را نمی گیرد

عمادالدین باقی، روزنامه نگار: درباره رسانه ها و صفحات مجازی می توان از حسن و عیب اش سخن گفت؛ اما کتاب تنها چیزی است که جز حسن درباره اش نشاید گفتن. رسانه ها و صفحات مجازی هراندازه هم که مفید باشند جای کتاب را نمی گیرند. کتاب طعم دیگری دارد، فرزانگی می بخشد و لمس می شود و نفس حضورش در خانه، آثار تربیتی بزرگی در ذهن و روان کودک و همه اعضای خانوده دارد. فروکش کردن شمارگان کتاب در یک جامعه به تعطیلی صنعت نشر و کتاب و غروب نویسندگی و پژوهشگری می انجامد.

در دهه ۶۰ «امر اجتماعی» نداشتیم

سید جواد میری، پژوهشگر: در دهه ۶۰ اساسا چیزی به اسم امر اجتماعی یا ساحتی مجزا از ساحت سیاسی وجود ندارد و تقریبا جامعه به یک حالت یک شکل گرفته و تعارضی بین ساحت ها دیده نمی شود. مثلا امر اقتصادی ما از امر مسلکی ما جدا نیست. حتی امور اجتماعی و فرهنگی از امر مسلکی جدا نیست و همه در یک دایره تعریف می شدند. در دهه های بعدی آرام آرام اساسا مطالبات اجتماعی و پدیده هایی در ذیل امر اجتماع، شکل می گیرد. جامعه درون خودش یک مشروعیت و منطقی دارد، این منطق نعل به نعل از عرصه سیاست یا ایدئولوژی نباید گرفته شود.

صاحب امتیاز: شرکت فرهنگی مطبوعاتی پیام اصفهان زیبا
مدیرمسئول: دکتر قدرت اله نوروزی
شورای سردبیری: مجتبی شاهمرادی (سردبیر)، امیرمحزونیه، محسن حیدری فرد
تحریریه:
گروه اجتماعی: زهرا سادات ماهری، لیلا مقیمی، زهره قندهاری، ابراهیم سلیمی، سمیه سهرابی، محدثه ضیغمیان، الهام ماهری، فاطمه صفری، روشنک موسوی، عاطفه صفری
گروه اطلاع رسانی: محمدحسین اعتزازیان، احمدرضا کاظمی
گروه اقتصاد و بازار: امیرحسین واعظ، مینا ایزدی، سعید غفاری، احسان شهرستانی، سعیده غفاری، نسیم فتحی پور، فاطمه نوری، داوود جبلی
گروه اندیشه: محمود فروزبخش، محدثه حسینی، سیدمحمود مهدی رضوی زاده، حمید علایی نژاد
گروه پایداری: زینب تاج الدین، فرزانه فرجی، آسیه دهباشی، جمال نصیری فرد
گروه خبر و سیاست: بهناز عابدی، حسین اسدی
گروه دانش و سرگرمی: مصطفی ناجی، بشیر اسماعیلی
گروه سبک زندگی و سلامت: لیلا کهلانی
گروه شهر، شهرستان و شورا: اکبر منتشلو، لیلی زواره ای، لیلا یزدانی، زهره سادات کاظمی
گروه عکس: حمیدرضا نیکومرام
گروه فرهنگ و هنر: مریم قدسیه، عادل امیری، مجتبی اردشیری، آزاده حافظی، مهدی رحمتی
گروه گردشگری: نفیسه حاجاتی، احسان ناجی، سعید نجیمی، مریم عباسی
گروه ورزش: مهری مصور
گروه فوتبال: مصطفی ناجی
فنی:
گروه طراحی: محمدحسن لطیفی، رضا موحدی فرد، علیرضا مظاهری، سولماز رجبی، نگین کلینی، عاطفه سادات حسینی، فرزانه حدادی
گروه ویراستاری: سمیه شیروانی، افسانه دهکامه، سپیده امین الرعایا، وحیده سادات ماهری
سایت: مینا رفیعی
صوت و تصویر: سید میلاد میردامادی
اداری:
گروه بازرگانی: سید محسن عبادی، حسین انصاری، علیرضا حق شناس، مریم رحیمی، بهمن منتشلو
ارتباطات: مهنور گیتی فر
امورادارای: مرضیه معتمدی، مرضیه امینی، شهلا غلامی، محمدکاظم کمالی
مالی: احمد جواد محبت
پخش: شرکت آرمان پخش
isfahanziba_newspaper
@esfziba
@esfziba
/isfahanziba

گروه رسانه ای اصفهان زیبا

- ضمیمه فوتبالی
- ضمیمه عکس
- ضمیمه اندیشه و علوم انسانی
- ضمیمه سرگرمی، طنز، تفریح
- ضمیمه کودک
- ضمیمه مشاهیر
- ضمیمه علم و فناوری
- ضمیمه شبکه های اجتماعی
- ضمیمه الکترونیکی تفکر و اندیشه
- ضمیمه کسب و کار
- ضمیمه تاریخ اصفهان
- ضمیمه ادبیات کودکان و نوجوانان
- ضمیمه روایت و داستان
- ضمیمه دانستنی ها
- ضمیمه تاریخ معاصر

دیروز + نامه

گروه رسانه ای اصفهان زیبا

- گردشگر + مشهد — ماهنامه گردشگری
- چهارباغ — ضمیمه رویدادهای نمایشگاهی
- هم محله — ضمیمه محلات شهر اصفهان
- زندگی زیبا — روزنامه دوم اصفهان زیبا
- IsfahanTimes — ضمیمه انگلیسی
- بازار جام — راهنمای بازار
- پیاده رو — ضمیمه اجتماعی
- بیمه چی — ضمیمه پایداری
- فصل دو — ضمیمه فرهنگ و هنر
- explore — راهنمای گردشگری توریست
- اصناف — ضمیمه اصناف
- مکث — ضمیمه انسان شناسی
- صفحه اول — پرونده خبری
- مشتاق — ضمیمه ادبیات

توییت + آخر

محمود صادقی
@mah_sadeghi

اینکه دیوان محاسبات به فاصله هشت ماه تخلفات بودجه ای دولت را در صحن علنی مجلس اعلام می کند یک حرکت رو به جلو است و باید از آن استقبال کرد. یادمان باشد تخلفات رئیس دولت سابق را نه در زمان خودش بلکه پس از گذشت بیش از هشت سال آن هم بعد از سرکشی های غیرقابل کنترل او فاش کردند.

Translate from Persian
View Tweet activity

فرید مدرسی
@faridmod

وظیفه نماینده مجلس، غرغر کردن و خبرنویسی درست و غلط نیست. او حق ندارد خبر کذب بدهد که بعد از آن عذرخواهی کند. آن خبر، آنچنان روح جامعه را می کشد که عذرخواهی مرهم نمی شود. نماینده مجلس باید از درد مردم بکاهد؛ نه بر روح و روان آنان، ناامیدی و فلاکت وصله بزند.

Translate from Persian
View Tweet activity

محسن حسام مظاهری
@mohsenHmazaheri

ویژگی مشترک (و درعین حال عامل اصلی شکستِ) سیاست های فرهنگی جمهوری اسلامی، عدم فهم سیالیت و تکثرپذیری مقوله فرهنگ و اصرار بر همگن سازی شهروندان است؛ از طریق تولید و تکثیر روایت واحد (به عنوان روایت معیار و تراز) و نادیده انگاشتن و حذف و طرد روایت های «دیگر».

Translate from Persian
View Tweet activity