روزنامه سراسری مردم نصف جهان

اصفهان زیبا

ISFAHANZIBA.IR

ISFAHAN-E-ZIBA
Vol.14 | No.3131
SUNSDAY.28 JAN 2018
ISSN 2423754-X

ISO 10004
ISO 10002

یکشنبه ۸ بهمن ۱۳۹۶
۱۰ جمادی الاول ۱۴۳۹
سال چهاردهم | شماره ۳۱۳۱
۲۴ صفحه، قیمت: ۱۰۰۰ تومان
پرتیراژترین روزنامه استان اصفهان

توزیع همزمان در ۹ کلان شهر

۲

جوان دانشجو باید خود را آماده تحولات و انتظارات زمان کند

رئیس جدید نمایندگی وزارت خارجه در گفت‌وگو با «اصفهان زیبا» از خبرهای تازه بین‌المللی در استان گفت

صدور ویزای ۱۸۰ کشور در اصفهان

- شورای روابط بین الملل استان به زودی ایجاد خواهد شد
- دو تا سه شهر به خواهرخوانده های اصفهان اضافه می شود

به دنبال پله‌ای برای صعود. این روایت شهری است که گزینه های بی شمار روی میزش را زیر و رو می کند و درپی راهی است برای جهانی شدن. اصفهان سبدش سرریز از جاذبه های گردشگری و تاریخی است که می تواند هرچشمی را در هرگوشه‌ای از جهان بنوازد؛ اما هنوز نتوانسته است به افق های هم‌تراز خود دست یابد؛ افق هایی که شهرهای کمترغنی در همین همسایگی ایران، درنوردیده‌اند و این روزها حکم حرف اول را در گردشگری منطقه و البته جهان دارند. حالا اما رئیس جدید نمایندگی وزارت خارجه در اصفهان خبرهای تازه و امیدوارکننده‌ای دارد. «علیرضا سالاریان» که به تازگی جایگزین محمدرضا کارشناس شده است...

۱۷

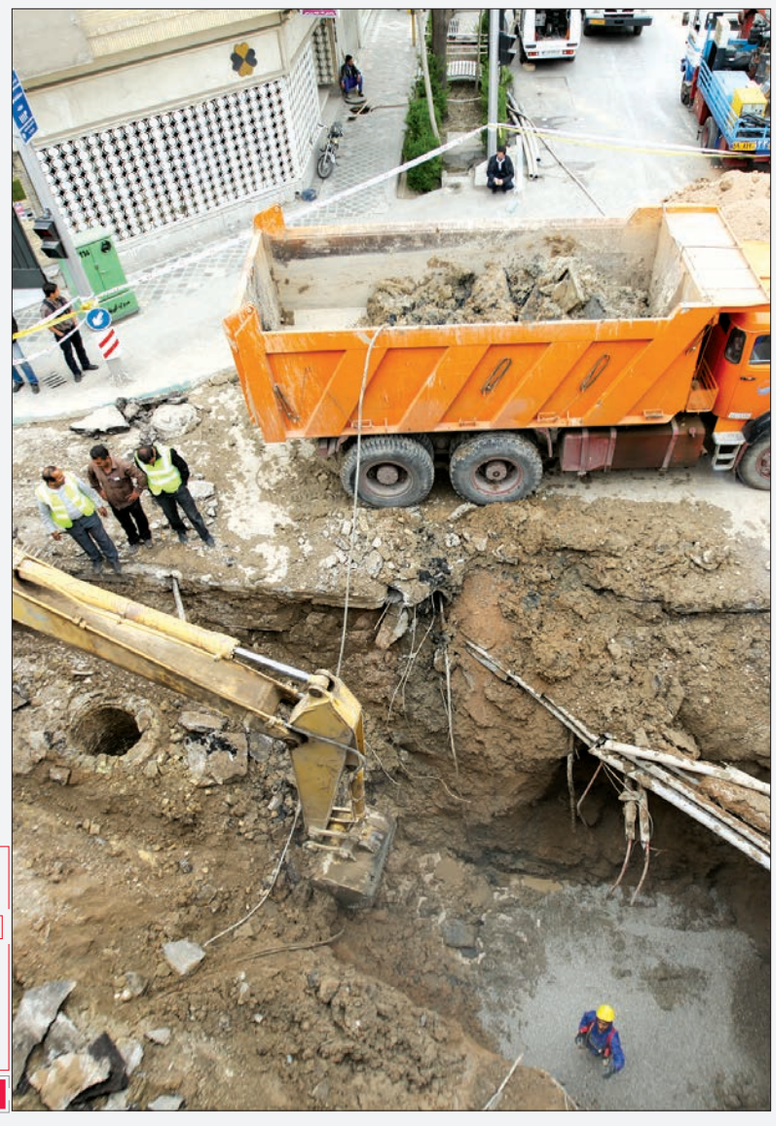

عکس از حمیدرضا نیکو مرام

۳

سازمان زمین‌شناسی نسبت به وضعیت بحرانی نشست زمین هشدار داد

فاجعه فرونشست زمین در نصف جهان

گفت و گو با سید مصطفی حسینی، مرد سینماهای اصفهان

آرزو دارم مهر سینما به دل مسئولان بیفتد

مدیریت در فضاهای دولتی کار آسانی نیست و اگر کار مدیریتی با فرهنگ گره بخورد پیچیده تر هم می شود. در این میان باید قدر آن دسته از مدیران را دانست که رخت رزم برتن می کنند و با وجود ناهمواری ها و دخالت های ریز و درشت مکرر کارنامه درخوری از خود به جا می گذارند. سید مصطفی حسینی از این دسته مدیران است. اصفهانی نیست؛ ولی عاشق اصفهان است و طی ۱۷ سالی که سکان مدیریت امور سینمایی اصفهان را به دست گرفته طوری برای سینما سازی و به روزگردانی سالن ها مایه گذاشته که تقریبا هر کس در اصفهان علاقه مند جدی کار سینما باشد با او و پیگیری های مداومش آشناست....

۱۶

سیاست ۰۲

مانع تراشی ها ممکن است به اعتراض جامعه منجر شود

اقتصاد ۰۵

چالش الگوی توسعه

دومین همایش الگوی توسعه ایرانی با محوریت توسعه شهری بعدازظهر پنجشنبه برگزار شد. کارشناسان و مسئولان حاضر در این همایش هر کدام مفهوم توسعه پایدار شهری را از نگاه خود تعریف کرده و راهکارهای دست یابی به آن را شرح دادند. از نگاه شهردار اصفهان، شهروندان محور اصلی توسعه پایدار شهری هستند و با توسعه صنعت گردشگری، توجه به فرهنگ و معماری و داشتن شهری کارآفرین می توان مسیر دست یابی به توسعه پایدار شهری را تسهیل کرد. دست یابی به توسعه انسانی برای توسعه پایدار شهری...

جامعه ۰۹

درمجلس نماینده نداریم؛ چون حق ورود نداریم

بالاخره پس از ۱۳ سال، بخت لایحه قانون حمایت از معلولان باز شد؛ اما هنوز راه طول و درازی برای اجرای آن وجود دارد. آنچنان که انوشیروان محسنی بندپی، رئیس سازمان بهزیستی کشور، در تشریح جزئیات این لایحه به ایسنا گفت: همه دستگاه ها مکلف هستند معابر و به خصوص مکان هایی را که متعلق به معلولان است، مناسب سازی کنند...

بازار ۱۲

کل ساختمان یکجا چند؟

آیا می توان یک ساختمان را به صورت کامل خرید؟ پاسخ این سوال مثبت است؛ زیرا افزایش ساخت و سازطی سال های اخیر و فروش نرفتن واحدها باعث شده تا امروز بسازبفروش های زیادی ساختمان های خود را به صورت کامل برای فروش قرار دهند؛ اما قیمت یک ساختمان با چند آپارتمان متفاوت است. دقیقا مانند اینکه بخواهید کالایی را با تعداد بالا از یک عمده فروش بخرید...

IsfahanTimes

۸+۲ به ده زبان

انگلیسی، عربی، فرانسوی، ایتالیایی، روسی، چینی، اسپانیولی، آلمانی، کره‌ای، ترکی

همراه با روزنامه اصفهان زیبا

خبر + ویژه

جوان دانشجو باید خود را آماده تحولات و انتظارات زمان کند

رهبر انقلاب اسلامی در پیامی به نشست اتحادیه انجمن‌های اسلامی دانشجویان در اروپا تاکید کردند که جوان دانشجو باید خود را آماده تحولات و انتظارات زمان کنونی کند. به گزارش ایسنا، متن این پیام به شرح ذیل است: بسم الله الرحمن الرحیم. جوانان عزیز دانشجو؛ زمان کنونی و تحولات آن، انتظاراتی از جوانان را تعریف می‌کند که در دوران‌های گذشته وجود نداشت یا شناخته نبود. جوان دانشجو باید آن تحولات و این انتظارات را به درستی بشناسد و خود را آماده سازد. انجمن‌های اسلامی و فضای دینی در آن، می‌تواند در این آمادگی، شما را یاری دهد. نقطه اصلی آن است که کار را برای خدا و به شوق انجام وظیفه بکنید. اگر این توفیق را یافتید هدایت الهی هم به کمک شما خواهد آمد ان شاءالله. سعادت همه شما را از خداوند متعال خواهانم. سیدعلی خامنه‌ای.

خبر + روز

برنامه ریزی برای شنیدن صدای مردم

در خلال ناآرامی های دی ماه، اکثر مسئولان می گفتند مردم حق برپایی تجمعات اعتراضی دارند و بهتر است مکانی برای آن در نظر گرفته شود، اما بعد از آرام شدن فضا کسی پیگیر این موضوع نشد تا جایی که یکی از نمایندگان در مجلس گفت «ما فقط گفتار درمانی کردیم چون هیچ صدایی از مردم شنیده نشد». شهیندخت مولاوردی دستیار رئیس جمهور در این باره به خبرآنلاین گفت: تا جایی که من در جریان هستم برای آنکه صدای مردم شنیده شود، برنامه ریزی هایی در حال انجام است، از جمله آنکه مکان و سازوکاری برای اینگونه تجمعات داشته باشیم تا ضمن عمل به قانون اساسی و منشور حقوق شهروندی، امنیت تجمع کنندگان نیز تامین شود. البته دستگاه های اجرایی در سایر موارد با مسئولیت ها و ماموریت هایی که دارند در حال پیگیری هستند و باید ببینیم چه زمانی این پیگیری ها جواب می دهد. وی در واکنش به اینکه برخی جامعه شناسان معتقدند در نظر گرفتن جایگاهی برای تجمعات اعتراضی راهکاری حکومتی و ناکارآمد است، گفت: به لحاظ فردی و انفرادی این امکان وجود دارد که کسی به مسئولان مراجعه و اعتراض و تقاضای خود را منعکس کند، کما اینکه می توانم بگویم هر روز در معرض این نوع مراجعات، شکایات و اعتراضات هستیم؛ ولی می توان مثل سایر کشورها چنین فضایی نیز تعیین کرد.

> برای آنکه صدای مردم شنیده شود، برنامه‌ریزی‌هایی در حال انجام است، از جمله سازوکاری برای اینگونه تجمعات داشته باشیم

دستیار ویژه رئیس جمهور در امور حقوق شهروندی در پاسخ به این سوال که خودتان جایی را پیشنهاد می دهید تا این تجمعات اعتراضی برگزار شود؟ اظهار کرد: جایی مثل بوستان گفت و گو که اسم با مسمّایی دارد یا پارک لاله که مدنظر شورای شهر است، می تواند محلی برای تجمعات آرام باشد. وی در پاسخ به این سوال که برخی می گویند اگر اراده ای برای شنیدن صدای مردم وجود داشت صدای تجمع کنندگان مقابل مجلس یا ریاست جمهوری شنیده می شد، آیا فرقی می کند مردم مقابل مجلس و ریاست جمهوری تجمع کنند یا در بوستان گفت و گو؟ یادآور شد: برای اینکه اتفاقات اخیر پیش نیاید، مرزی بین اغتشاش با اعتراض مدنی وجود داشته باشد و امنیت تجمع کنندگان حفظ شود، تعیین چنین محلی راهکار مناسبی است.

البته به آن معنا نیست که وقتی جایی برای تجمعات تعیین شود، مردم دیگر حق ندارند در جای دیگر صدای خود را به مسئولان برسانند. اینکه آیا برای شهرهای دیگر نیز جایی برای تجمعات در نظر گرفته می شود، سوال دیگری بود که مولاوردی در پاسخ گفت: هنوز به آن شکلی که در دستور کار باشد به این موضوع پرداخته نشده است، ولی فکر می کنم شوراهای شهرها و استان ها بتوانند این موضوع را پیگیری کنند.

دستیار رئیس جمهور در امور حقوق شهروندی در پاسخ به این سوال که با وزارت کشور صحبتی داشتید که به تجمعات آرام مجوز بدهد؟ اظهار کرد: الان هم اگر تقاضایی باشد مجوز داده می شود، حالا می خواهد مکانی برای تجمعات تعریف شود یا نشود. وزارت کشور طبق قانون باید به تجمعات آرام و بدون حمل سلاح مجوز بدهد.

وزیر نفت اعلام کرد:

تماس شرکای بابک زنجانی با وزارت اطلاعات برای پرداخت بدهی نفتی

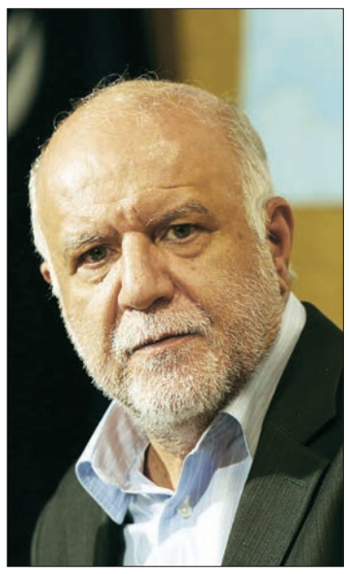

وزیر نفت با اشاره به بدهی دو میلیارد یورویی بابک زنجانی به وزارت نفت گفت: اخیرا برخی شرکای بابک زنجانی در خارج از کشور تماس هایی را با مسئولان وزارت اطلاعات برقرار کرده و برای تسویه بدهی او اعلام آمادگی کرده‌اند. به گزارش تسنیم، زنگنه در حاشیه نشست خبری که در سازمان برنامه و بودجه در خصوص رفع ابهامات گزارش تفریغ بودجه سال ۹۵ برگزار شد، افزود: در ابتدا این درخواست مطرح شد که بابک زنجانی برای تسویه بدهی های خود آزاد شود تا فرآیند فروش داخلی اموال او به سرعت انجام شود؛ اما مقامات قضایی به دلیل وجود تخلفات دیگر در پرونده بابک زنجانی با این موضوع مخالفت کرده‌اند. وی تاکید کرد: به نظر ما دارایی های بابک زنجانی قابلیت فروش بالایی ندارد و کفاف بدهی های این فرد را به وزارت نفت نمی دهد. زنگنه در بخش دیگری از سخنانش با اشاره به اختلاس بیش از ۱۰۰ میلیاردی انجام شده در یکی از زیرمجموعه های وزارت نفت گفت: براساس گزارش های واصله تاکنون بیش از ۱۰۰ میلیارد تومان اختلاس توسط یکی از مدیران که برای سال های طولانی در پست خزانه داری یکی از زیرمجموعه های وزارت نفت مشغول به کار بوده انجام شده است. وی افزود: این فرد پس از درخواست مقام بالادستی خود برای ارائه توضیح درخصوص عدم همخوانی حساب ها از شرکت خارج شده و به یکی از کشورهای همسایه گریخته است. هرچند از قول این فرد ادعا شده که او هم اکنون در کشور کانادا به سر می برد؛ اما به نظر ما این موارد فقط جوسازی بوده و این شایعه ها برای ناامید کردن مسئولان کشور از دسترسی به این فرد متخلف پخش شده است. وزیر نفت با تاکید بر اینکه «شایعه فرار این مدیر متخلف وزارت نفت را به کانادا باور نداریم» گفت: مسئولان قضایی کشور در حال انجام رایزنی با مراجع بین المللی برای دستگیری و استرداد این مدیر متخلف به کشور هستند. در همین حال، وکیل بابک زنجانی با بیان اینکه قرار بود مذاکره با شرکای زنجانی برای پرداخت جزای نقدی او محرمانه باشد، گفت: مقرر بود تا وصول نتیجه یعنی پرداخت محکوم به که معادل یک میلیارد ۹۶۷ میلیون و ۵۰۰ هزار یورو است از سوی طرفین مفاد این قرارداد به صورت محرمانه حفظ شود و رسانه‌ای نشود و این موضوع مورد تایید مقامات امنیتی و قضایی بود. رسول کوهپایه زاده در گفت‌وگو با ایلنا در رابطه با اظهارات اصغر هندی، مسئول کمیته وصول مطالبات وزارت نفت که اعلام کرده که شرکای خارجی بابک زنجانی قصد پرداخت بدهی او را دارند، گفت: متاسفانه آقای هندی برخلاف تصمیماتی که در مذاکرات فی مابین صورت گرفته و مقرر شده بود که تا حصول نتیجه این مسئله محرمانه بماند، این موضوع را رسانه‌ای کردند.

وی افزود: اگر افراد می گویند که دغدغه استیفا حقوق بیت المال را دارند نباید با اظهار نظرهای غیرمسئولانه این قرارداد را به خطر بندازند. کوهپایه زاده گفت: پیش نویس قرارداد حاضر است و به نقطه‌ای رسیدیم که اگر با تدبیر عمل شود می توان این مبلغ را وصول کرد. وی در رابطه با اینکه آیا پرداخت محکوم به تاثیری در اجرای حکم بابک زنجانی دارد یا خیر گفت: قطعا این موضوع تاثیر دارد در خود حکم که در دیوان عالی کشور تایید شده است مقرر شده در صورت رد مال می توان از مزایای ماده ۱۱۴ قانون مجازات اسلامی استفاده کرد. این ماده به عفو اشاره کرده است.

معاون اول رئیس جمهور در اولین مجمع استانی سمن‌های جوان کشور:

مانع تراشی‌ها ممکن است به اعتراض جامعه منجر شود

معاون اول رئیس جمهور گفت: دولت به تنهایی نمی تواند همه مشکلات را حل کند. خصوصا اگر جلوی دولت مانع تراشی و ایجاد محدودیت هم انجام شود. همه نظام و حاکمیت برای حل مشکلات باید همراه باشند، اما دولت می تواند با کمک سایر نهادها در بخش های مختلف گشایش هایی را ایجاد کند.

به گزارش ایسنا، جهانگیری افزود: عده‌ای چون خودشان کوچک هستند ایران را کوچک نشان می دهند. ایران بزرگ است. همین نسل جوانی که عده‌ای از آن ترسیده‌اند، بزرگ ترین فرصت برای پیشرفت هر جامعه‌ای به شمار می رود. وی اظهار کرد: من به تمام مسائل کشور اشراف دارم. همه چالش ها را می دانم و اطلاع دارم که برای عبور از چالش ها راه بسیار طولانی را در پیش رو داریم؛ اما معتقد هستم که ایران آنقدر فرصت دارد که هیچ گره بازنشدنی پیش روی پیشرفت آن وجود نخواهد داشت.

جهانگیری گفت: البته باید بپذیریم که باید با هم باشیم. نباید یکدیگر را طرد کنیم. باید بپذیریم که گفت‌وگوی ملی گره گشاست. باید بدانیم همه در یک کشتی نشسته‌ایم و برای پیش بردن آن نیاز به همراهی همه داریم تا از بحران ها عبور کنیم. جهانگیری تاکید کرد: جامعه جهانی و جوامعی که آینده برایشان مهم است و به بهبود شرایط اهمیت می دهند و به فکر آینده بهتری هستند، نیاز به تغییر و تحول را قبول کرده و به جوان و جوانی خوش‌بین هستند. متقابلا جوامعی که متصلب هستند و ساختار بسته‌ای دارند، به آینده فکر نمی کنند و دنبال بهبود نیستند، وقتی روحیه جوان و مطالبات جوان را می بینند به دنبال آن می گردند که چگونه می توان مهارش کرد. معاون اول رئیس جمهور ادامه داد: در دین ما و در تعالیم رسول خدا و ائمه اطهار(ع) در فرهنگ و تمدن ایرانی در انقلاب اسلامی در اندیشه ها و آرمان های امام و اندیشه های رهبر معظم انقلاب وقتی مروری ساده انجام می دهیم، متوجه می شویم جوان و جوانی جایگاه بسیار بالایی دارد. وی خاطرنشان کرد: از ابتدا اینگونه آموختیم که فرصتی بسیار بزرگ در اختیار ما قرار دارد. فرصتی که می توان معجزه خلق کند. باید این فرصت را که جوانی و جوانان است، مغتنم شمرد. جهانگیری با تصریح اینکه همه باید به میزانی که می توانند در پاسخگویی به نسل جوان و نیازهای واقعی آنان از تمام امکانات و ظرفیت ها استفاده کنند، گفت: نباید مانعی ایجاد کرد. با نگرش ها و ساختارها نباید موجب مانع تراشی شد و نباید نسبت به نسل جوان نگرش منفی داشت. وی ادامه داد: همین مانع تراشی ها ممکن است به اعتراض جوانان و حتی جامعه منجر شود. جهانگیری با اشاره به تحولات نسل های ابتدای انقلاب تا امروز اظهار کرد: ما شاهد تحولات عظیمی در حوزه های دانش، اطلاعات و آموزش و دیگر بخش ها بوده و هستیم. این تغییرات باعث می شود مطالبات نسل جوان و کل جامعه افزایش یابد. روند رو به فزاینده انتظارات و مطالبات مردم را دولت می داند؛ اما ظرفیت های دولت به همین نسبت افزایش نداشته است. لذا فاصله بین مطالبات و واقعیت ها ایجاد می شود و اگر دقت نداشته باشیم ممکن است این فاصله منجر به نارضایتی شود. وی همچنین گفت: اگر بی جهت در مطالبات دمیده و دستاوردهای کشور را بی جهت کوچک کنیم، نارضایتی ها تشدید می شود. البته گاهی هم با کژاندیشی فکر می کنیم که نارضایتی فقط دامن یک فرد یا یک دولت را می گیرد و به دیگران آسیب نمی زند. او ادامه داد: ما معتقد هستیم همه ما چه دولت و چه تمام نهادهای حاکمیتی چه بخش خصوصی و چه نهادهای مدنی نباید اجازه دهیم این حس خصوصا در نسل جوان ایجاد شود که خدای ناکرده بگویند آینده‌ای ندارم. جهانگیری تاکید کرد: چرا در کشوری که پشتوانه های چند هزار ساله تمدنی و ظرفیت های بی شمار در اختیار دارد باید نسبت به آینده یأس وجود داشته باشد. این کشور چه چیزی باید داشته باشد که در اختیار ندارد؟

معاون اول رئیس جمهور همچنین با اشاره به قرار داشتن در آستانه سی و نهمین سالگرد پیروزی انقلاب اسلامی تاکید کرد که این انقلاب را جوانان حمایت کرده و مسیر پیروزی آن را هموار کردند. جهانگیری همچنین اظهار کرد: باید مدیریت کشور به این سمت برود که جوانان احساس کنند فرصتی بزرگ در سطوح مختلف کشور برای حضور آنان وجود دارد. این تغییرات باید به تدریج و به شکل طبیعی ایجاد شود. مدیرانی که یکباره در یک جایگاه بالا قرار می گیرند همواره موفق نخواهند بود. وی ادامه داد: در ابتدای دولت و در برنامه ششم تصویب شد که سن مدیریت در کشور نسبت به وضعیت کنونی حدود هشت سال جوان‌تر شود. همچنین در شورای عالی اداری تصویب شد که ۳۰ درصد از سهم مدیریتی در اختیار زنان قرار گیرد. این موضوع باید پیگیری شود و باید حداقل هر وزارتخانه دو معاون زیر ۴۰ سال و معاون زن داشته باشند و باید از دستیار جوان بهره‌مند شود. وی با تصریح اینکه در خصوص اعمال این مصوبات به تمام استانداران تاکید شده است، از استان هایی که نسبت به این موضوع کم توجهی کردند گلایه و تاکید کرد: جوانان عقبه دولت و نظام هستند؛ مگر می شود به این عقبه توجه نکرد؟ من نمی گذارم این عقبه نادیده گرفته شود. جهانگیری همچنین با بیان اینکه در خصوص اشتغال تصمیمات زیادی در دولت گرفته شد، اظهار کرد: در ۱۰ سال میزان اشتغال تولید شده در کشور در حد صفر بود، سال ۸۴ حدود ۲۲ میلیون و ۶۰۰ هزار شغل داشتیم، سال ۹۱ هم همین تعداد بود. علیرغم آنکه آن همه هزینه شد؛ اما در این چند سال هرسال ۶۰۰ تا ۶۵۰ هزار شغل اضافه شده است. از ابتدای امسال تا پایان شش ماه اول ۷۹۰ هزار شغل ایجاد شده است. معاون اول رئیس جمهور با تاکید بر اینکه میزان شغل ایجاد شده با حجم مطالبات و نیازها همخوانی ندارد و با تعداد سه میلیون بیکار در کشور مواجهیم گفت: این موضوع به ظرف اقتصاد کشور باز می گیرد. اقتصاد کشور دارای ظرف محدودی است ما باید ابتدا ظرف اقتصاد را بزرگ کنیم. با این ظرف محدود نمی توان انتظارات بزرگ را برآورده کرد. وی ایجاد و توسعه شرکت های دانش بنیان و اقتصاد فضای مجازی را از مهم‌ترین زمینه های ایجاد شغل در سال های اخیر برشمرد و گفت: در سال ۲۰۰۰ از پنج شرکت بزرگ دنیا هر پنج شرکت نفتی بود؛ اما در سال ۲۰۱۶ هر پنج شرکت بزرگ جهان فعال در زمینه ICT است.

وی ادامه داد: باید بدانیم که دوران اقتصاد متکی به منابع طبیعی تمام شده و اقتصادی موفق است که متکی به مغز جوانان باشد.

جهانگیری با بیان اینکه امروز به واسطه توجه دولت تقریبا در کنار هر دانشگاه مراکز دانش بنیان ایجاد شده است، این مراکز را زمینه ساز توسعه اقتصادی مبتنی بر دانش و بسترساز توسعه عقلانی و همه جانبه کشور برشمرد. وی همچنین در خصوص تسهیلات ازدواج گفت: در اوایل کار دولت یازدهم تسهیلات ازدواج سه میلیون تومان بود. با صدها هزار نفر متقاضی در نوبت؛ امروز به ازای هر زوج ۱۲ میلیون تومان تسهیلات پرداخت می شود و تقریبا به روز هستیم. سال آینده هم قرار است این عدد به ۱۵ میلیون تومان افزایش یابد.

> معاون اول رئیس‌جمهور گفت: دولت از تمام ظرفیت‌ها برای بهتر شدن زندگی ایرانیان استفاده خواهد کرد. اسحاق جهانگیری در اولین مجمع استانی سمن‌های جوان کشور در شیراز گفت: ما معتقدیم و باور داریم که اگر جوانان فرصت پیدا کنند می توانند آینده خوبی را برای کشور ترسیم کنند. اینکه آنان می‌خواهند بیشتر دیده شوند و کمتر تحقیر شوند، آینده مطمئن‌تر و دغدغه زندگی شرافتمندانه داشته باشند و به اندازه مشارکت خود در جامعه از مزایای زندگی بهره‌مند شوند، حق تمام جوانان است.

سابقه افشای اطلاعات در خصوص حضور نظامی ایران در سوریه؛

چرا اسرائیل اقدام به افشای آمار «نیروهای ایران» در سوریه کرد؟

به تازگی سفیر رژیم اسرائیل در سازمان ملل متحد، مدعی شده که ایران ۸۲ هزار نیروی جنگجو و نظامی در سوریه را تحت کنترل و هدایت خود دارد. او بیان کرده که این اطلاعات تا پیش از این تنها در اختیار نهادهای اطلاعاتی اسرائیل بوده؛ ولی این رژیم اکنون تصمیم به آن گرفته که آنها را در اختیار همه جهان قرار دهد. به گزارش تابناک؛ «دنی دانون» با بیان این ادعا که حدود ۸۲ هزار جنگجوی نظامی در سوریه از سوی ایران هدایت و کنترل می شوند، بیان کرده است: از این تعداد ۶۰ هزار نیروی سوری، ۱۰ هزار نیروی نظامی از افغانستان، عراق و پاکستان، ۹ هزار نیرو از حزب الله لبنان و سه هزار نیرو، از نیروهای سپاه پاسداران هستند. دانون همچنین در ادامه سخنان خود مدعی شد: ایران تاکنون ۳۵ میلیارد دلار برای تجهیز و آموزش این نیروها هزینه کرده و مشغول ساخت سایت موشکی در سوریه است تا همسایه اسرائیل را تبدیل به بزرگ‌ترین پایگاه نظامی دنیا کند. وی بیان کرد: نهادهای اطلاعاتی اسرائیل این اطلاعات را از مدت‌ها قبل به دست آورده بودند؛ اما اکنون تصمیم به افشای آن برای همه جهان می‌کنند. دانون دوباره با طرح مسئله هلال شیعی بیان کرد: این اطلاعات را از آن روی منتشر می‌کند که دنیا را متوجه خطر ایران در خاورمیانه سازد. دانون گفته، این هزینه‌ها و این تعداد نیروی نظامی در سوریه، تنها برای آن است که ایران درصدد است تا در بلندمدت هم اسرائیل و هم غرب و جهان آزاد را به چالش کشیده و اقدام به بی‌ثبات‌سازی خاورمیانه کند. اما پرسش اساسی این است، چرا سفیر اسرائیل در سازمان ملل متحد، اکنون اقدام به افشای تعداد نیروهای نظامی وابسته به ایران در سوریه کرده و آیا این ارقام صحت دارند یا خیر؟ این برای نخستین بار نیست که برخی مقامات و نشریات سعی در افشای تعداد نیروهای نظامی وابسته به ایران در سوریه می‌کنند. از زمان حضور مستشاری و مستقیم ایران در سوریه برای حمایت از دولت بشار اسد، همواره اعداد و ارقام متفاوتی از تعداد نیروهای نظامی ایران و هزینه‌هایی برای صرف تجهیز و حمایت از آنها در سوریه منتشر شده است. به نوشته تابناک، آنچه به نظر می‌رسد، این است که دانون به عمد بر رقم ۳۵ میلیارد دلار تاکید کرده است، چون این رقم در راستای اهداف اسرائیل و آمریکا برای دامن زدن به اعتراضات اخیر در ایران است. از همان زمان شروع اعتراضات آمریکا و اسرائیل تلاش فراوانی داشتند که از این اعتراضات داخلی جنبه‌ای بین‌المللی بسازند و بخشی از آن را مربوط به هزینه‌های نظامی ایران در سوریه و خاورمیانه کنند. بیانیه ترامپ و همچنین سخنان مقامات اسرائیل، همواره در خصوص این اعتراضات انگشت خود را روی موضوع صرف ثروت ایران در سوریه و خاورمیانه فشار داده و اکنون به نظر می‌رسد، افشای اطلاعاتی که به ادعای دانون برای اولین بار منتشر می‌شود، در راستای همان خط سیر است. شاهد این ماجرا تحلیلی است که روزنامه اسرائیلی جروزالم پست با تیتر «چرا اعتراضات در ایران خاموش شد و آیا امیدی برای زنده شدن دوباره آنهاست؟» منتشر کرده. این تحلیل از «ندا امین» روزنامه‌نگار ایرانی‌الاصل مقیم قدس، در این روزنامه نوشته شده و به شکلی پررنگ در برخی از بخش‌های آن موضوع اعتراض معترضان به فقر و فساد در ایران پررنگ شده و حتی به نقل از برخی معترضان، موضوع هزینه کرد نظامی ایران در سوریه و خاورمیانه پررنگ شده است. می‌توان به خوبی دریافت که مقامات اسرائیل، نگرانی چندانی از شمار دقیق نیروهای نظامی ایران در سوریه ندارند، زیرا برای اسرائیل، وجود هزار نیروی نظامی شیعه و وابسته به ایران در مرزهای سوریه با فلسطین اشغالی، همان قدر به لحاظ امنیتی دردسرساز است که حضور ۸۲ هزار تن از آنها. دغدغه‌های امنیتی اسرائیل به قدری ماهوی است که بارها منجر به حمله موشکی و هوایی به تجهیزات نظامی در سوریه شده است و در نتیجه می‌توان حدس زد که عدد و رقم در این میان، هرچند بر شدت این دغدغه می‌افزاید، در ماهیت و اصل آن تغییری ایجاد نمی‌کند.

موضوع حضور نظامی ایران هم در سوریه موضوع جدیدی نیست و همان‌گونه که گفته شد، از سال ۲۰۱۱ به این سو، حدس و گمان‌های فراوانی در خصوص این حضور نظامی و اندازه آن زده شده است. آنچه به نظر مهم می‌آید، حداقل برای مقامات اسرائیل برانگیختن واکنش، نسبت به رقم هزینه‌های نظامی ایران در سوریه است. ۳۵ میلیارد دلار بالاترین رقمی است که تاکنون از هزینه‌های نظامی ایران در سوریه بیان شده است.

البته نمی‌توان انگیزه‌های دانون و اسرائیل را از «افشای اطلاعات» جدید در مورد حضور نظامی ایران در سوریه به همین مسئله تقلیل داد؛ اما به خوبی می‌توان حدس زد که یکی از مهم‌ترین اهداف آنها، تحریک افکار عمومی در ایران و خارج از ایران در خصوص هزینه‌های این حضور نظامی در سوریه است.

کوتاه از + سیاست

واکنش احمد توکلی به خبر تبرئه شدن سعید طوسی

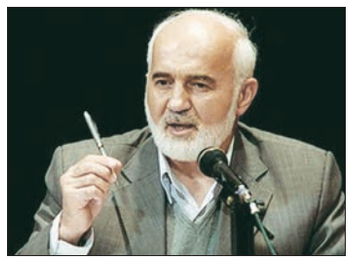

احمد توکلی، رئیس هیئت مدیره سازمان دیده‌بان شفافیت و عدالت در واکنش به خبر تبرئه سعید طوسی گفت: این خبر را که شنیدم یکه خوردم. به گزارش اعتمادآنلاین، نماینده اصولگرای مجلس نهم در پاسخ به این سوال که آیا دیده‌بان شفافیت و عدالت به این موضوع ورود می کند، گفت: مسائل اخلاقی و فسادهایی که در این زمینه وجود دارد یک وادی گسترده است که اگر دیده‌بان شفافیت بخواهد به آن ورود کند حریف آن نمی شود. توکلی اظهار کرد: من به اتفاقی که افتاده احاطه ندارم، ابتدا باید نسبت به آن احاطه پیدا کنم و سپس به موضع‌گیری درباره آن بپردازم.

وزارت کشور ادعای احمدی‌نژادی‌ها را تکذیب کرد

بهرام سرمست، مدیر کل سیاسی وزارت کشور درباره درخواست تجمع از سوی اطرافیان احمدی نژاد گفت: در این خصوص درخواستی به وزارت کشور واصل نشده است. گفتنی است، روز چهارشنبه هفت نفر از اطرافیان احمدی‌نژاد در نامه‌ای به وزیر کشور خواستار صدور مجوز برای برگزاری تجمعی اعتراضی علیه برخی مشکلات کشور شدند.

انتقاد امیر عبداللهیان از عربستان، امارات و بحرین

مشاور رئیس مجلس در امور بین‌الملل صف‌آرایی عربستان، امارات و بحرین در داووس علیه ایران را خطای راهبردی عنوان کرد. به گزارش ایسنا، حسین امیرعبداللهیان در صفحه شخصی خود در توئیتر، نوشت: «صف‌آرایی سعودی، امارات و بحرین در داووس علیه تهران خطای راهبردی است. فراموش نکنید که در روزهای سخت اشغال کامل کویت توسط صدام، ما در کنار همسایه عرب خود و مردم کویت مردانه ایستادیم. کاخ سفید و موصاد از شما به عنوان دستمال یک بار مصرف استفاده می‌کنند؛ اما همسایگی و مسلمانی ما ابدی است.»

در نظام اسلامی همه چیز برای مردم است

وزیر اطلاعات گفت: جذب حداکثری مردم به نظام جمهوری اسلامی به عنوان تاکید موکد رهبر معظم انقلاب وظیفه مهم و نخست مسئولان نظام است.

به گزارش ایرنا، علوی روز شنبه در نشست شورای اداری سیستان و بلوچستان با اشاره به حق متقابل مردم و مسئولان نسبت به یکدیگر اظهار داشت: تلاش خاضعانه، مخلصانه و بی منت مسئولان سبب جلب رضایت عمومی خواهد شد.

وی برخورد مهربانانه و روی خوش با مردم را مایه رفع بحران ها، شکست ها و بن بست ها دانست و با تاکید بر به فعلیت رساندن امکانات و در اختیار گذاشتن آنها برای استفاده مردم گفت: در نظام اسلامی همه چیز برای مردم است و مسئولان باید ظرفیت های بالقوه را برای تسهیل کارها و رفع مشکلات بالفعل کنند. وی تصریح کرد: همه دستگاه ها باید نقش خود را در واگرایی ها و مقابله ها که دلسردی و نارضایتی مردم را در بر داشته بسنجند و همچنین تاثیر عملکردها در ایجاد وحدت و انسجام ملی را پیدا کنند.

وزیر اطلاعات گفت: دشمن درصدد ناکارآمدی نظام و ایجاد دوقطبی در جامعه است و اگر به فرموده رهبر معظم انقلاب در کنار هم بایستیم و با همکاری و همراهی یکدیگر مشکلات را برطرف کنیم می توانیم همچون یک مشت در برابر دشمنان ایستادگی و آنها را به زانو درآوریم.

اخبار + کوتاه

۴۳ درصد از مردم اصفهان کارت ملی هوشمند ندارند

مدیرکل ثبت احوال استان اصفهان گفت: ۴۳ درصد از مردم استان اصفهان هنوز برای دریافت کارت ملی هوشمند اقدام نکرده‌اند.

حسین غفرانی کجانی در گفت‌وگو با ایمنا اظهار کرد: استقبال مردم استان اصفهان برای دریافت کارت ملی هوشمند در دی ماه امسال با مراجعه ۱۶۰ هزار نفر، بهتر از دیگر ماه‌های سال بوده است.

وی با اشاره به اینکه سقف تعهد استان اصفهان بیشتر از این ظرفیت بوده است، افزود: کارت ملی قدیم تا پایان سال از اعتبار ساقط می‌شود و این در حالی است که هنوز نتوانسته‌ایم به تعهداتمان در میزان صدور کارت ملی هوشمند عمل کنیم.

غفرانی با بیان اینکه تعهد استان در سال ۹۶ صدور یک میلیون و ۳۵۰ هزار فقره کارت ملی هوشمند است، تصریح کرد: این در حالی است که تاکنون تنها ۸۵۰ هزار کارت ملی هوشمند در استان صادر شده است.

مدیرکل ثبت احوال استان با بیان اینکه کل جمعیت هدف استان برای صدور کارت ملی هوشمند چهار میلیون نفر است، اظهار کرد: امسال تنها ۵۷ درصد از سهم تعهد این اداره کل در صدور کارت ملی هوشمند انجام شده و نسبت به جمعیت کل طرح، دو میلیون و صد هزار نفر کارت ملی هوشمند خود را دریافت کرده و هنوز ۴۳ درصد مردم اصفهان کارت هوشمند ندارند.

وی با تاکید بر اینکه صدور کارت در هر روز نسبت به مراجعه مردم متفاوت است، یادآور شد: تعداد مراجعات مردم تعیین کننده آمار روزانه صدور کارت ملی است.

۴۲۵ میلیارد تومان تسهیلات اشتغال‌زایی روستایی و عشایری

معاون توسعه مناطق روستایی و عشایری ریاست جمهوری سهم استان اصفهان از محل تسهیلات اشتغال‌زایی روستایی و عشایری را ۴۲۵ میلیارد تومان اعلام کرد.

به گزارش ایرنا، سید ابوالفضل رضوی در جلسه بررسی مسائل و مشکلات شهرستان اصفهان افزود: ۳۷۵ میلیارد تومان این اعتبار از محل صندوق توسعه ملی، ۴۰ میلیارد تومان از بانک سینا و ۱۰ میلیارد تومان از محل بانک پارسیان برای این تسهیلات اختصاص یافته است.

معاون توسعه روستایی و مناطق محروم ریاست جمهوری رقم این تسهیلات در کل کشور را ۱۲ هزار میلیارد تومان اعلام کرد و گفت: این تسهیلات به طرح‌هایی که دارای توجیه اقتصادی هستند پرداخت می‌شود. وی ادامه داد: تمام این موارد برای افزایش اشتغال پایدار روستایی و عشایری و همچنین سرمایه در گردش شهرهای زیر ۱۰ هزار نفر اختصاص یافته است.

مسئول بیماری‌های واگیردار مرکز بهداشت استان:

آمار دقیقی از مرگ ناشی از آنفلوآنزا نداریم

مسئول بیماری‌های واگیردار مرکز بهداشت استان اصفهان گفت: ۱۰ درصد از مردم استان اصفهان با بیماری آنفلوآنزا درگیر هستند، ضمن اینکه هنوز زمان برای تزریق واکسن آنفلوآنزا وجود دارد. رضا فدایی در گفت‌وگو با ایمنا با بیان اینکه هر ساله متناسب با فصل سرما با افزایش مراجعات و بستری مبتلایان به آنفلوآنزا در استان اصفهان روبه‌رو هستیم، اظهار کرد: براساس آمار موجود سالانه در آذر و دی ماه و همچنین در نوروز ۱۰ درصد از جمعیت استان اصفهان به بیماری آنفلوآنزا مبتلا می‌شوند.

وی با بیان اینکه بیماری آنفلوآنزا در گام نخست با تب و بدن درد خودنمایی می‌کند، افزود: عطسه، سرفه و مشکل تنفسی نشانه‌های بعدی این بیماری است که در بازه زمانی پنج تا هفت روز در بدن بیمار مشاهده می‌شود.

مسئول بیماری‌های واگیردار مرکز بهداشت استان اصفهان با بیان اینکه روش انتقال بیماری آنفلوآنزا از محل دهان و تنفس است، تصریح کرد: از این رو پیشنهاد می‌شود که بیماران مبتلا به آنفلوآنزا در دوران بیماری در منزل استراحت و از تب‌برهای غیرآسپیرینی استفاده کنند. وی با بیان اینکه بیماران مبتلا به آنفلوآنزا نباید تا قبل از قطع تب از منزل خارج شوند، اضافه کرد: انتقال این ویروس بسیار ساده است و بهتر است که فرد مبتلا برای جلوگیری از شیوع این بیماری مراقبت‌های لازم را انجام دهد.

دبیر انجمن موزه‌داران اصفهان:

موزه تاریخ طبیعی اصفهان موقتا تعطیل شد

دبیر انجمن موزه‌داران اصفهان گفت: موزه تاریخ طبیعی به شکل موقت برای بازسازی تعطیل شده اما با توجه به اتمام قرارداد، نشستی برای پابرجا ماندن موزه با شهرداری اصفهان در هفته جاری داریم. عباس نکویی در گفت‌وگو با مهر، در ارتباط با تصمیم‌گیری درباره وضعیت موزه تاریخی طبیعی شهر اصفهان که اکنون تعطیل شده است، اظهار داشت: در حال حاضر این تعطیلی مقطعی و موقت و به منظور بازسازی این موزه است اما در هفته جاری، جلسه‌ای در این ارتباط با شهرداری اصفهان داریم تا با تمدید قرارداد، موزه در همین مکان ۲۰ ساله خود پابرجا بماند.

وی با بیان اینکه ساختمان این بنا متعلق به شهرداری است که پس از قرارداد موقت به بخش خصوصی برای برپایی موزه تحویل شده است، افزود: از ۲۰ سال پیش تاکنون قرارداد مکان این موزه تمدید شده است و در پی آن هستیم که با رایزنی‌های لازم با توجه به غنای مجموعه بحث جابه‌جایی را شاهد نباشیم.

دبیر انجمن موزه‌داران اصفهان با تاکید بر اینکه به احتمال قوی جلسه با مسئولان نهادهای مختلف، شهرداری، شورای شهر در استانداری اصفهان و با حضور آقای مهرعلیزاده و پیگیری ایشان برگزار می‌شود، ابراز داشت: اگر شهرداری ردیفی به بحث بازسازی این موزه اختصاص دهد به عنوان یکی از نخستین موزه‌های خصوصی اصفهان بازخورد خوبی را شاهد خواهیم بود.

اخبار + کوتاه

مسمومیت ۱۰ نفر با منوکسیدکربن در استان

در پی نشت گاز سمی منوکسیدکربن از آبگرمکن، لوله بخاری، روشن کردن اجاق داخل حمام، استفاده از زغال برای گرمایش در ۴۸ ساعت گذشته ۱۰ نفر در شهرستان‌های مبارکه، نجف‌آباد و فلاورجان مسموم و راهی بیمارستان شدند.

مدیر حوادث و فوریت‌های پزشکی استان اصفهان در گفت‌وگو با ایرنا گفت: ساعت دو و ۳۴ دقیقه بامداد روز شنبه در اراضی مبارکه سه نفر شامل دو زن ۲۸ و ۳۰ ساله و مرد ۵۰ ساله به دلیل نشت منوکسیدکربن از لوله بخاری دچار مسمومیت تنفسی شدند که به وسیله آمبولانس‌های ۱۱۵ به بیمارستان محمد رسول‌الله مبارکه منتقل شدند. غفور راستین همچنین افزود: ساعت ۲۲ و ۳۳ دقیقه جمعه شب حادثه‌ای مبنی بر انتشار گاز منوکسیدکربن از آبگرمکن در منزلی در گلدشت نجف‌آباد به اورژانس ۱۱۵ اعلام و به دنبال آن واحدهای امدادی اورژانس پیش بیمارستانی به محل اعزام شد.

وی ادامه داد: در این حادثه چهار نفر شامل یک مرد، یک زن و دو کودک مسموم شدند که پس از انجام اقدامات اولیه درمانی روی آنها به بیمارستان شهید منتظری نجف‌آباد منتقل شدند. وی درباره حادثه مسمومیت دیگری که روز جمعه در نجف‌آباد رخ داد گفت: در این حادثه دو زن به دلیل استفاده از زغال برای گرمایش دچار مسمومیت شدند که توسط آمبولانس اورژانس پیش بیمارستانی به بیمارستان فاطمه زهرا(س) نجف‌آباد منتقل شدند.

راستین همچنین در توضیح حادثه دیگری در پیربکران فلاورجان افزود: عصر روز جمعه یک زن براثر روشن کردن اجاق در داخل حمام دچار مسمومیت تنفسی شد که پس از اعلام به سامانه ۱۱۵ و حضور تکنسین‌های اورژانس، به بیمارستان شفای کلیشاد منتقل شد. از ابتدای سال جاری تاکنون نزدیک به ۱۵۶ نفر در استان اصفهان بر اثر استنشاق گاز منوکسیدکربن دچار مسمومیت شدند که ۱۴ نفر از آنها جان خود را از دست دادند.

آغاز پیش ثبت نام نوروزی عتبات از ۱۲ بهمن

سازمان حج و زیارت اعلام کرد: پیش ثبت نام سفرهای نوروزی عتبات از پنجشنبه این هفته آغاز می‌شود. به گزارش پایگاه اطلاع‌رسانی سازمان حج و زیارت در متن اطلاعیه این سازمان آمده است: مشتاقان زیارت عتبات عالیات برای اعزام‌های ۲۳ اسفند ۹۶ تا ۲۰ اردیبهشت ۹۷ می‌توانند از روز پنجشنبه ۱۲ بهمن با مراجعه به سامانه www.atabat.org.ir برای پیش ثبت نام سفرهای عتبات این دوره اقدام کنند.

سازمان زمین‌شناسی نسبت به وضعیت بحرانی نشست زمین هشدار داد

فاجعه فرونشست زمین در نصف جهان

حسین اسدی

هشدار درباره پدیده فرونشست در اصفهان مسئله جدیدی نیست، پا به پای اخبار آلودگی هوا، خشکسالی و دیگر معضلات، بارها و بارها از افزایش فرونشست در دشت‌های استان شنیده ایم؛ اما این مسئله زمانی جدی تر می‌شود که سازمان زمین‌شناسی در آخرین بررسی‌های خود، بروز این پدیده را در اصفهان در کنار استان‌های فارس و کرمان بحرانی تر از دیگر نقاط کشور ارزیابی می کند. فرونشست از آن دست پدیده هایی است که ناگهانی و کمتر از چشم برهم زنی می تواند با بلع زمین، خسارت های زیاد مالی و جانی نصیب انسان ها کند.

فرونشست به مفهوم نشست سطح زمین، چندسالی است که در پی افت شدید آب‌های زیرزمینی و کاهش بارش‌ها در کشور جدی تر شده؛ به گونه‌ای که در برخی شهرهای کشور این پدیده از دشت‌ها و زمین‌های کشاورزی خود را به دروازه شهر و خانه‌ها نیز رسانده است. در کنار این دو عامل مهم باید دلایلی همچون افزایش ناهمگون جمعیت، توسعه کشاورزی بدون وجود الگوی کشت، برداشت‌های غیرمجاز از منابع آبی زیرزمینی و... را نیز اضافه کنیم تا پازل این معضل کامل تر شود. اگر این پدیده را با تصاویر و آخرین آمارش در فضای مجازی جست‌وجو کنیم، نگرانی‌ها بیشتر می‌شود؛ نگرانی نه تنها از بابت خسارت‌های مادی و زیرساختی بلکه به خاطر تهدیداتی که این پدیده می‌تواند برای جان انسان‌ها در پی داشته باشد. شاید برای همین است که این پدیده در بین کارشناسان و اهالی رسانه‌ها به «زلزله خاموش» معروف است. البته زلزله خاموش در همه استان‌ها به یک میزان پس لرزه نداشته است.

۳۵۵ دشت بی‌آب

براساس گزارش سازمان زمین‌شناسی، نشست در برخی مناطق تهران، با سالانه ۳۶ سانتیمتر در دشت‌های غربی و جنوب غربی، از رکوردهای دنیا نیز عبور کرده است. جست‌وجوی عبارت «فرونشست» در فضای مجازی نیز نشان می دهد بیشتر استان‌ها با این معضل درگیر هستند. بنا به گفته مدیرکل حوزه ریاست سازمان جنگل‌ها، مراتع و آبخیزداری از ۶۰۰ دشت موجود در کشور، سطح آب‌های زیرزمینی در ۲۴۵ دشت افت زیادی دارد و ۳۵۵ دشت با بی‌آبی مواجه است.

صحبت‌های نگهدار اسکندری شیری نشان می دهد باید منتظر جدی شدن فرونشست در این دشت‌ها در آینده نه چندان دور باشیم. در همین خصوص، مدیرکل دفتر بررسی مخاطرات زمین‌شناسی، زیست‌محیطی و مهندسی سازمان زمین‌شناسی و اکتشافات معدنی، با بیان اینکه استان اصفهان یکی از استان‌هایی است که فرونشست زیادی دارد، خاطرنشان کرد: استان‌های فارس، کرمان و اصفهان بدترین وضعیت از لحاظ فرونشست را دارند، ضمن اینکه سایر استان‌های حاشیه‌ای آنها مانند یزد نیز به مقدار کمتری نسبت به این سه استان دارای فرونشست هستند. امیرشمشکی، در گفت‌وگو با ایسنا، با اشاره به فرونشست‌های استان تهران، گفت: فرونشست در استان تهران بیشتر در زمین‌های کشاورزی و حاشیه است؛ ولی به دلیل وجود شریان‌های حیاتی میزان ریسک افزایش یافته است. براساس مطالعات شرکت آب منطقه‌ای اصفهان از ۳۵ دشت استان، ۲۲ دشت؛ یعنی حدود ۶۳ درصد در وضعیت بحرانی به سر می‌برند. دشت‌هایی همچون اصفهان، برخوار، گلپایگان، خوانسار، کاشان، مورچه‌خورت و... با بیشترین افت سطح آب‌های زیرزمینی یا بیشترین کاهش مخزن یا بیلان منفی مواجه شده‌اند.

به مانند فاجعه‌ای ملی

مدیرکل دفتر بررسی مخاطرات زمین‌شناسی، زیست‌محیطی و مهندسی سازمان زمین‌شناسی و اکتشافات معدنی در ادامه این گفت‌وگو، با بیان اینکه فرونشست زمین همانند زلزله یک خطر دائمی نیست، اظهار کرد: تا زمانی که کره زمین پابرجاست زلزله وجود دارد؛ ولی در فرونشست لایه‌های محدودی هستند که قبلا دارای آب بودند و ما با برداشت آب، آنها را به تدریج خشک کرده‌ایم و در نهایت فرونشست رخ خواهد داد.

شمشکی با اشاره به مخاطرات فروچاله و فرونشست، گفت: تصور کنید اگر یکی از این فروچاله‌ها در زیر یک نیروگاه یا پالایشگاه رخ دهد، در این صورت تبدیل به فاجعه ملی خواهد شد؛ چراکه فروچاله، سازه را می‌بلعد. بنابراین پدیده خطرناک فرونشست‌ها، وضعیت طبیعی کشور را به هم می‌ریزد.

زمینه‌ساز زلزله!

در کنار همه مخاطرات فرونشست، تقویت احتمال زلزله را نیز نباید از نظر دور نگاه داشت. مدیر سازمان زمین‌شناسی اصفهان معتقد است: فرونشست زمین خود یک زلزله خاموش است و وقوع زلزله را در اصفهان تسریع می‌کند.

به گزارش مهر، رضا اسلامی آذر سال جاری در سمینار آموزشی مدیریت بحران و پدافند غیرعامل اظهار داشت: فرونشست زمین در مهیار، گلپایگان، کاشان و دیگر نقاط اصفهان سبب شده که در آینده نزدیک در استان شاهد وقوع زلزله باشیم. او گفت: در شهرستان‌هایی مانند کاشان و شهرضا به دلیل فرونشست‌هایی که وجود دارد، امکان تخریب چندین برابر است.

معاون خدمات مشترکین و درآمد آبفای استان اصفهان عنوان کرد:

استفاده از تجربه اتاق فکر مشترکین آبفای استان اصفهان در سطح شرکت‌های آبفای شهری

معاون خدمات مشترکین و درآمد آبفای استان اصفهان از آغاز به کار اتاق فکر حوزه مشترکین شرکت‌های آب و فاضلاب کشور در آینده‌ای نزدیک خبر داد.

رضا رضایی که در نشست مشترک با معاون مهندسی و توسعه آبفای استان البرز سخن می‌گفت: با اشاره به سابقه تشکیل اتاق فکر در حوزه خدمات مشترکین شرکت آب و فاضلاب استان اصفهان از سال ۱۳۹۱ و دستاوردهای آن افزود: براساس تجربیات به دست آمده قرار است شرکت‌های آب و فاضلاب شهری در پنج گروه دسته‌بندی شده و زیر نظر یک سرگروه نسبت به برگزاری جلسات مشترک، شناسایی مشکلات و ارائه راه کارهای لازم اقدام کنند.

وی ابراز امیدواری کرد راه اندازی اتاق فکر مشترکین در سطح شرکت‌های آب و فاضلاب کشور موجب نزدیکی دیدگاه‌ها، کاهش تفسیرها از قوانین و دستیابی به روش واحد در ارائه خدمات به متقاضیان و مشترکین شود.

علیرضا مناسکی معاون مهندسی و توسعه آبفای استان البرز نیز با اشاره به این که ایده اتاق فکر در سطح کشور می‌تواند بسیار اثرگذار باشد گفت: باید به سمتی حرکت کنیم که تفکرات و تصمیم گیری‌ها از حالت جزیره‌ای خارج شود.

معاون مهندسی و توسعه آبفای استان البرز همچنین به همراه مدیران آموزش و دفتر نظارت بر درآمد و وصول مطالبات آبفای استان البرز و مدیر آبفای کرج از سامانه‌های ۱۵۲۲ و ۱۲۲ و آزمایشگاه فنی کنتورهای آب نیز بازدید کرد.

آگهی تجدید مزایده (نوبت اول)

سازمان نوسازی و بهسازی شهر اصفهان یک باب آپارتمان مسکونی واقع در خیابان ابن سینا، کوچه کدخدا، کوچه شهید جوادی (مجتمع مسکونی شمال خانه کدخدایی)، طبقه اول، بلوک جنوبی (ضلع غربی) به مساحت ۱۵۴ مترمربع را از طریق مزایده به فروش می رساند:

لذا متقاضیان می توانند تا ده روز پس از انتشار آگهی نوبت دوم جهت دریافت اسناد مزایده به دبیرخانه سازمان واقع در خیابان ابن سینا، مقابل بانک ملی، کوچه کدخدا، بن بست دوم مراجعه نمایند.

تلفن تماس: ۴-۳۴۴۸۴۸۹۲-۰۳۱

سازمان نوسازی و بهسازی شهر اصفهان

آگهی مزایده

شهرداری اصفهان در نظر دارد املاک و مستغلات زیر را از طریق مزایده واگذار نماید.

متقاضیان می توانند جهت دریافت اسناد و مشخصات مورد واگذاری از تاریخ نشر آگهی همه روزه به جز ایام تعطیل در ساعات اداری به اداره امور قراردادها واقع در میدان امام حسین (ع) ساختمان شهرداری مرکزی اصفهان مراجعه و نسبت به کسب اطلاعات و تهیه اسناد مزایده اقدام نمایند.

آخرین مهلت تهیه اسناد و ارسال پیشنهاد قیمت تا ساعت ۱۴ روز شنبه مورخ ۹۶/۱۱/۲۸ می باشد.

۱- چهار واحد تجاری به مساحت‌های حدود ۴۴ تا ۶۳ مترمربع از مجموعه تجاری اداری ارگ جهان نما واقع در میدان امام حسین (ع).
۲- یک واحد تجاری به مساحت حدود ۲۶ مترمربع واقع در خیابان شهید طاهرزاده از مجموعه مشارکتی طاهرزاده
۳- یک واحد دفتر کار به مساحت حدود ۶۰ مترمربع واقع در خیابان چهارباغ بالا، جنب ساختمان بورس، مجتمع تجاری اداری هفت دست.
۴- یک واحد آپارتمان مسکونی به مساحت ۹۸ مترمربع واقع در خیابان نگارستان نبش کوی یازده و سیزده.
۵- یک قطعه زمین با کاربری مسکونی به مساحت حدود ۲۰۷ مترمربع واقع در خیابان حکیم شفاهی دوم، خیابان ابن یمین، بن بست ایثار.
۶- یک قطعه زمین به مساحت ۴۰۰۰ مترمربع به همراه تراکم تعلق گرفته به آن واقع در خیابان آزادگان، خیابان فرایبورگ، از تفکیکی فرایبورگ.
۷- یک قطعه زمین با رکابری مسکونی به مساحت حدود ۴۵۷ مترمربع به همراه تراکم تعلق گرفته واقع در خیابان آزادگان، خیابان فرایبورگ از تفکیکی فرایبورگ.
۸- یک قطعه زمین با کاربری مسکونی تجاری خدماتی به مساحت حدود ۲۷۰ مترمربع واقع در خیابان بعثت، خیابان ابوریحان بیرونی.
۹- یک قطعه زمین به مساحت حدود ۲۰۹ مترمربع واقع در خیابان آذر (محدوده منطقه ۸ شهرداری)، خیابان شهیدان صادقی،
۱۰- دو قطعه زمین با کاربری مسکونی هریک به مساحت حدود ۲۰۰ مترمربع واقع در خوراسگان، خیابان سلمان، بلوار شهاب.

شرایط مزایده

۱- ارایه سپرده شرکت در مزایده بصورت واریز نقدی به حساب سپرده شهرداری یا ضمانت نامه بانکی با اعتبار حداقل سه ماه.
۲- در صورتیکه نفرات اول و دوم شرکت کننده از انجام معامله خودداری نمایند سپرده شرکت در مزایده آنان به ترتیب به نفع شهرداری ضبط خواهد شد.
۳- شهرداری در رد یک یا تمام پیشنهادها مختار است.
۴- سایر اطلاعات و جزییات مربوطه در اسناد مزایده موجود می باشد.

شهرداری اصفهان

فراخوان جذب سرمایه گذار

موسسه توسعه و عمران موقوفات استان اصفهان در نظر دارد عملیات عمرانی پروژه مجتمع مسکونی باهنر (موقوفه سید العراقین) به متراژ تقریبی ۲۰۰۰ مترمربع (شامل سفت کاری و نازک کاری) واقع در شهر اصفهان خیابان شهید باهنر را از طریق آگهی سرمایه گذار جذب نماید.

لذا متقاضیان می توانند جهت کسب اطلاعات بیشتر از تاریخ ۹۶/۱۱/۰۸ لغایت پایان وقت اداری ۹۶/۱۱/۲۹ به دفتر موسسه واقع در اصفهان، بلوار میرزا کوچک خان، نرسیده به پل وحید، مجتمع اداری زاینده رود، واحد ۶ مراجعه نمایید ضمنا کمیسیون معاملات راس ساعت ۱۰ صبح روز دوشنبه مورخ ۹۶/۱۱/۳۰ در محل موسسه برگزار می گردد.

ضمنا تسویه حساب با پیمانکار منتخب با واحدهای خود پروژه انجام خواهد شد.

بنیاد توسعه و عمران و موقوفات استان اصفهان

گزارش + روز

بسترسازی مشارکت بانوان در منطقه ۱۵

به همت معاونت فرهنگی اجتماعی منطقه ۱۵ و با حضور با شکوه و گسترده بانوان منطقه مراسم، جشن ولادت باسعادت حضرت زینب (س) و روز پرستار با عنوان «جشن بانوی صبر» در مجموعه فرهنگی تفریحی باغ بانوان طوبی برگزار شد.

به گزارش روابط عمومی منطقه ۱۵ شهرداری اصفهان، در ایام ولادت باسعادت حضرت زینب(س) ویژه برنامه معنوی، فرهنگی و شاد «بانوی صبر» در باغ بانوان طوبی با حضور مدیرکل دفتر امور بانوان استانداری، جمعی از پرستاران و شهروندان گرامی با شور و حال خاصی برگزار شد.

در این مراسم، امیری ضمن تبریک ایام ولادت حضرت زینب(س) و روز پرستار اظهار داشت: بر کسی پوشیده نیست که آن حضرت در حوزه‌های سیاسی اجتماعی و فرهنگی چه نقش موثری داشتند و چه فعالیت‌های ارزنده‌ای انجام دادند؛ بنابراین این شهرداری توجه ویژه‌ای را به امور بانوان اختصاص داده است.

وی تصریح کرد: خوشبختانه این شهرداری با داشتن فرهنگسراهای متعدد توانسته است بستری مناسب را برای مشارکت شهروندان فراهم آورد و بانوان نیز توانسته اند در این بستر به فعالیت‌های خود در حوزه‌های مختلف ورزشی، سلامت، فرهنگی و اجتماعی بپردازند.

وی تاکید کرد: ساماندهی فعالیت های موثر و مفید برای مشارکت زنان در شکل گیری انگیزه در آنان برای گذران اوقات فراغت خود و مشارکت در فعالیت های فراغتی از موارد بسیار مهمی است که باید مورد توجه مسئولان مربوطه قرار گیرد.

در ادامه این مراسم نیز دکتر اثنی عشری، مدیر کل دفتر امور بانوان و خانواده استانداری، با اشاره به اینکه هدف ما حمایت قانونی از حضور زنان در اجتماع، توجه و حمایت از جامعه زنان و تقویت نهاد خانواده است، بیان داشت: باید به احقاق جایگاه زنان در مشاغل تصمیم ساز، توانمندسازی زنان سرپرست خانوار، بهبود شرایط کارآفرینی زنان، مشارکت آنان در بخش های اقتصادی و ... توجه ویژه ای نمود.

گفتنی است محور اساسی جشن «بانوی صبر» بررسی جایگاه و نقش حضرت زینب در حمایت از خانواده و زنان و کودکان اهل بیت با تاکید بر خطبه های ایشان بود. همچنین در این مراسم برنامه‌های متنوعی اجرا شد که از آن جمله می‌توان به سخنرانی در خصوص جایگاه و نقش حضرت زینب(س)، جایگاه پرستاری و اهمیت آن از نگاه اسلام و همچنین اجرای مسابقات ویژه برای شهروندان، نمایش طنز، اهدای لوح و تقدیر از پرستاران نمونه و... اشاره کرد.

شهردار اصفهان خواستار شد؛

مشارکت بخش خصوصی در توسعه باغ رضوان

شهردار اصفهان گفت: ضروری است به منظور رفاه حال شهروندان مشارکت این سازمان با بخش خصوصی در اولویت قرار گیرد تا شاهد توسعه امکانات در آرامستان باغ رضوان باشیم. به گزارش اداره ارتباطات رسانه ای شهرداری اصفهان، دکتر قدرت اله نوروزی در حاشیه شورای سازمان آرامستان ها بر ضرورت تشکیل شورای فرهنگی برای فضاسازی فرهنگی مناسب آرامستان باغ رضوان اشاره کرد و گفت: تشکیل این شورا برای اجرای برنامه‌های معنوی بسیار مهم است. از این رو شورای فرهنگی سازمان آرامستان ها باید برنامه و فعالیت های خود را در جهت زدودن غم خانواده های متوفی و ایجاد فضای معنوی مناسب در آرامستان معطوف کند. نوروزی با اشاره به کمبود فضای آرامستان باغ رضوان برای دفن متوفی تصریح کرد: شورای سازمان آرامستان ها باید در آینده پژوهی، مطالعه و کار کارشناسی، برنامه ریزی مناسب برای آینده صورت دهد. انجام مطالعات طرح جامع آرامستان باغ رضوان، فعال سازی نرم افزار (اپلیکیشن) خدمات، طراحی ساخت و اجرای المان های محیطی جهت معرفی ایثارگران، فرهیختگان، نام آوران و علمای مدفون در آرامستان باغ رضوان، ایجاد زیرساخت ها جهت استفاده از آب خاکستری (پساب) برای آبیاری درختان غیرمثمر سازمان آرامستان باغ رضوان از جمله طرح های سال آینده سازمان آرامستان هاست.

از نیمه بهمن ماه محقق می شود؛

رونمایی از نخستین ایستگاه شارژ موتورهای برقی

معاون حمل و نقل و ترافیک شهردار اصفهان گفت: طرح فروش ویژه موتورسیکلت های برقی از نیمه دوم بهمن ماه اجرایی می شود. علیرضا صلواتی اظهارکرد: با توجه به اینکه موتورسیکلت ها سهم قابل توجهی در آلودگی هوا دارد، از این رو باید به سمت تولید و فروش موتورسیکلت های برقی، اسکوتر برقی و دوچرخه های برقی حرکت کنیم. وی با بیان اینکه سیاست تولید این نوع وسیله نقلیه پاک در بالادست اتخاذ می شود، افزود: براساس برنامه ریزی های انجام شده طرح فروش موتورسیکلت های برقی با ارائه تسهیلات ویژه با مشارکت ۱۰ عرضه کننده مهم موتورهای برقی، اسکوتر برقی و دوچرخه برقی اجرایی می شود.

معاون حمل و نقل و ترافیک شهردار اصفهان ادامه داد: نخستین ایستگاه شارژ موتورسیکلت های برقی در شهر اصفهان طراحی و تولید شده و به زودی رونمایی می شود. صلواتی با اشاره به جانمایی محل های شارژ موتورهای برقی در شهر خاطرنشان کرد: قرار است ایستگاه های شارژ موتورهای برقی در نقاط مرکزی شهر و در کنار ایستگاه های دوچرخه احداث شود تا شهروندان دغدغه‌ای در خصوص شارژ نداشته باشند. وی قیمت هر موتورسیکلت برقی را از حدود ۳۰ میلیون ریال اظهارکرد: با توجه به اینکه با هر بار شارژ، موتورسیکلت ۵۰ کیلومتر را طی می کند، به طور حتم مورد استقبال شهروندان قرار خواهد گرفت.

اخبار + کوتاه

پیام شهردار در پی شهادت جانباز سرافراز احمد نصرآزادانی

شهردار اصفهان با صدور پیامی شهادت جانباز سرافراز «شهید احمد نصر اصفهانی» را تسلیت گفت.

در متن پیام دکتر قدرت اله نوروزی آمده است: «بسم الله الرحمن الرحیم. ولاتحسبن الذین قتلوا فی سبیل الله اموتا. بل احیاء عند ربهم یرزقون. بار دیگر یکی از مردان عاشورایی به فیض عظیم شهادت نائل گردید و روح پاکش با ارواح شهیدان والامقام و سید و سالار شهیدان حضرت اباعبدالله الحسین(ع) در ملکوت اعلی مأوی گزید.

بر خود لازم می دانم عروج ملکوتی جانباز شهید، احمد نصرآزادانی را خدمت مقام معظم رهبری، مردم شهیدپرور اصفهان، ایثارگران، جانبازان و خانواده معظم ایشان تسلیت و تهنیت عرض نمایم. خداوند توفیق امتداد راه شهیدان را نصیب همه خدمتگزاران به مردم شریف و نظام جمهوری اسلامی ایران گرداند.»

پیشرفت ۸۶ درصدی پروژه سالن اجتماعات گلستان شهدا

مدیر پروژه سالن اجتماعات گلستان شهدا گفت: طراحی و ساخت سالن اجتماعات گلستان شهدا ترکیبی از فضای مدرن و سنتی است و با امکانات روز دنیا احداث می شود.

میثم امینی اظهارکرد: احداث سالن جدید گلستان شهدا سال ها به دلیل اختلاف نظر در جانمایی، علی رغم پیگیری مسئولان اجرایی متوقف بود، اما در سال ۹۵ با تغییر جانمایی سالن در جنوب شرقی مجموعه و موافقت دستگاه ها، کلنگ پروژه به زمین زده شد.

وی با بیان اینکه این پروژه در فضایی به مساحت ۱۰ هزار مترمربع احداث می شود، افزود: تاکنون احداث سالن اجتماعات، پارکینگ و رواق های پیرامونی آن ۸۶ درصد پیشرفت داشته است و درصورت تحقق بودجه، سال آینده این پروژه تکمیل می شود. مدیر پروژه سالن اجتماعات گلستان شهدا اضافه کرد: پارکینگ این طرح به وسعت سه هزار و ۵۰۰ مترمربع ظرفیت پارک ۱۵۰ خودرو را دارد، پیش بینی می شود ترافیک معابر اطراف گلستان شهدا با احداث این پارکینگ کاهش یابد.

امینی با بیان اینکه بودجه مناسبی برای بخش های مختلف پروژه از سوی شهرداری اصفهان، بنیاد شهید و استانداری پیش بینی شده است، گفت: طراحی و ساخت سالن اجتماعات گلستان شهدا ترکیبی از فضای مدرن و سنتی است و با امکانات روز دنیا احداث می شود.

تلاش برای فراهم کردن مقدمات تحقق اعتبار ۸۰۰ میلیارد تومانی مترو؛

قطار شهری روی ریل توسعه

سرازیرشدن خودروها در خیابان‌های اصفهان تنها به ترافیک سنگین و اشغال حجم بسیار خیابان ها ختم نمی شود. خودروها نفس کشیدن شهروندان را هم روز به روز دشوارتر می کنند. در چنین شرایطی، اصفهان بیش از گذشته به مترو نیاز دارد.

شهردار اصفهان با تاکید بر اینکه نخستین حق شهروندان تنفس در هوای پاک است که این روزها آن را کمتر در اختیار دارند، از برنامه ریزی برای تامین منابع مالی خط اول تا سوم قطار شهری اصفهان خبر می دهد. مترو از بودجه سال آینده اصفهان، سهم ۸۰۰ میلیارد تومانی دارد که تلاش مدیریت شهر برای تحقق آن آغاز شده است.

لیلا یزدانی

توسعه مترو مهم ترین نماد خدمت رسانی مدیریت شهر به شهروندان در حوزه حمل و نقل درون شهری است و از آن به عنوان شاخص توسعه و پیشرفت شهر یاد می شود و هر عملیاتی که برای ساخت و بهره برداری از خطوط قطار شهری انجام شود، حرکت در مسیر توسعه شهر محسوب می شود. اما واقعیت این است که در سال های گذشته تامین منابع مالی و تهیه بودجه اجرایی لازم برای انجام طرح های زیربنایی و بهره برداری از خدمات حاصل از آنها مانند خطوط مترو یکی از مهم‌ترین چالش های پیش روی مدیریت شهر اصفهان بوده است.

توسعه حمل و نقل عمومی به ویژه قطار شهری یکی از اولویت های پنجمین برنامه پنج ساله شهر؛ اصفهان ۱۴۰۰ است. پنجمین برنامه پنج ساله شهر بر آلاینده ها به عنوان مهم‌ترین معضل این روزهای اصفهان متمرکز شده است تا شهر را از حصار آلاینده ها نجات دهد و کمک کند اصفهان به پایداری اکولوژیکی برسد.

در این برنامه از مترو به عنوان یکی از ابزارهای مدیریت شهر برای نجات شهر از حصار آلاینده ها یاد شده است. در این برنامه در کنار افزایش سهم اتوبوسرانی و سامانه تندرو، افزایش سهم قطار شهری در سفرهای شهری شهروندان اصفهانی نیز پیش بینی شده است. در چهار سال پیش رو، تنها، توسعه خطوط سامانه تندرو و افزایش ناوگان اتوبوسرانی دنبال نمی شود و تکمیل خطوط قطار شهری نیز از اولویت هاست.

دکتر نوروزی، شهردار اصفهان، نیز تکمیل خطوط مترو را از اولویت های مدیریت شهر می داند و تاکید می کند: اولویت شورای پنجم و مدیریت شهری اصفهان موضوع مترو و حمل و نقل عمومی است که مدیریت شهری و شورای شهر در تلاش است که با وحدت و انسجام کامل، آن را تحقق بخشد.

اعتبار تخصیص یافته به قطار شهری اصفهان در بودجه سال آینده نسبت به بودجه امسال دو برابر شده است تا با رفع موانع مالی مسیر توسعه قطار شهری در اصفهان هموارتر شود.

شهردار اصفهان در جلسه تقدیم لایحه بودجه ۹۷ شهرداری اصفهان به شورای اسلامی شهر اصفهان اعلام کرد: در سال گذشته برای توسعه قطار شهری ۴۳۸ میلیارد تومان اعتبار در نظر گرفته شده بود که در بودجه سال آینده ۷۸۵ میلیارد تومان افزایش یافته است.

مشاور عالی شهردار اصفهان نیز به توجه ویژه شورای پنجم شهر اصفهان، به توسعه خطوط مترو و تکمیل خط یک مترو اصفهان اشاره می کند.

جواد شعرباف سهم قطار شهری از بودجه سال آینده اصفهان را ۸۰۰ میلیارد تومان اعلام می کند و با بیان اینکه بودجه امسال قطار شهری نسبت به سال گذشته افزایش یافته است، اظهار امیدواری می کند که این بودجه محقق شود تا توسعه قطار شهری و اجرای خطوط دو و سه در سال ۹۷ دنبال شود.

وی با اظهار امیدواری از اینکه اعتبار مترو محقق شود تا موانع توسعه آن در شهر اصفهان رفع شود، تاکید می کند: از اکنون پیگیر فراهم کردن مقدمات اعتبار پیش بینی شده برای مترو از بودجه سال ۹۷ هستیم.

به گفته مشاور عالی شهردار اصفهان، بخش مهمی از این اعتبار با کمک دولت محقق می شود و آن استفاده از اوراق مشارکت است. شعرباف با بیان اینکه ۵۰۰ میلیارد تومان اعتبار قطار شهری اصفهان از طریق اوراق مشارکت تامین می شود، می گوید: سال گذشته خط یک قطار شهری اصفهان با استفاده از اوراق مشارکت به آزادی (ایستگاه میدان آزادی) رسید.

> اعتبار تخصیص یافته به قطار شهری اصفهان در بودجه سال آینده نسبت به بودجه امسال دو برابر شده است

مدیریت شهری اصفهان تلاش می کند با اتخاذ راهکارهای مناسب، محدودیت ها و موانع مالی پیش روی توسعه مترو اصفهان و تکمیل خط یک را برطرف کند. اصفهان، امروز با هوایی که هر روز بیش از روز گذشته آلوده می شود، بیش از هر زمان دیگری به توسعه مترو نیاز دارد.

آگهی ابلاغ وقت رسیدگی

در خصوص پرونده کلاسه ۱۹۲/۹۶ خواهان طاهره وکیلی دادخواستی مبنی بر مطالبه دو فقره چک به مبلغ شصت میلیون ریال به طرفیت علی اکبریاوری تقدیم نموده است وقت رسیدگی برای روز ۹۶/۱۲/۸ ساعت ۱۶ تعیین و با توجه به مجهول المکان بودن خوانده حسب تقاضای خواهان مراتب در جراید کثیرالانتشار منتشر تا خوانده قبل از رسیدگی به این شعبه مراجعه و نسخه ثانی دادخواست و ضمائم را اخذ نماید.

در صورت عدم حضور وقت رسیدگی ابلاغ شده تلقی و تصمیم مقتضی اتخاذ می شود.

شعبه ۳۷ شورای حل اختلاف اصفهان

آگهی تجدید مزایده (نوبت دوم)

سازمان نوسازی و بهسازی شهر اصفهان املاک ذیل را از طریق مزایده به فروش می رساند:

۱- چهار واحد آپارتمان مسکونی واقع در خیابان آیت اله غفاری، خیابان امام خمینی (ره)، خیابان شهیدان قربانی، بلوک E۲، پروژه کوثر

۲- شش واحد آپارتمان مسکونی واقع در انتهای اتوبان شهید آقابابایی، میدان جوان، محله جلوان، بلوک های ۲۱ و ۲۲

۳- یک باب واحد تجاری واقع در خیابان چهارباغ بالا، مجتمع مبلمان شهری، طبقه اول

لذا متقاضیان می توانند تا ده روز پس از انتشار آگهی نوبت دوم جهت دریافت اسناد مزایده به دبیرخانه سازمان واقع در خیابان ابن سینا، مقابل بانک ملی، کوچه کدخدا بن بست دوم مراجعه نمایند.

تلفن تماس: ۴-۳۴۴۸۴۸۹۲-۰۳۱

سازمان نوسازی و بهسازی شهر اصفهان

آگهی مناقصه

شهرداری اصفهان در نظر دارد خدمات اپراتوری اداره ارتباطات مردمی ۱۳۷ واقع در میدان امام حسین (ع) را از طریق مناقصه واگذار نماید.

متقاضیان می توانند جهت دریافت اسناد و مشخصات مورد مناقصه از تاریخ نشر آگهی همه روزه به جز ایام تعطیل در ساعات اداری به امور قراردادها واقع در میدان امام حسین (علیه السلام) ساختمان شهرداری مرکزی مراجعه و نسبت به کسب اطلاعات و تهیه اسناد مناقصه اقدام نمایند.

آخرین مهلت ارسال پیشنهاد قیمت تا ساعت ۱۴ روز شنبه مورخ ۹۶/۱۱/۲۸ می باشد.

شرایط مناقصه:

۱- ارایه سپرده شرکت در مناقصه بصورت واریز نقدی به حساب سپرده شهرداری یا ضمانت نامه بانکی با اعتبار حداقل سه ماه و قابلیت تمدید حداقل سه ماه.

۲- در صورتیکه نفرات اول و دوم شرکت کننده از انجام معامله خودداری نمایند سپرده شرکت در مناقصه آنان به ترتیب به نفع شهرداری ضبط خواهد شد.

۳- شهرداری در رد یک یا تمام پیشنهادها مختار است.

۴- سایر اطلاعات و جزییات مربوطه در اسناد مناقصه مندرج می باشد.

شهرداری اصفهان

گزارش + روز

پایان نمایشگاه صنعت خودروی اصفهان

چهاردهمین نمایشگاه صنعت خودروی اصفهان که از سوم بهمن ماه در این کلانشهر آغاز شده بود، در نهایت با استقبال مردم به پایان رسید. این نمایشگاه که با استقبال بیشتر مردمی نسبت به نمایشگاه های دوره قبل روبه رو بود، در حالی به پایان رسید که ۱۰ شرکت خودروساز برتر کشور به عنوان مشارکت کننده در آن حضور داشتند و جدیدترین محصولات خود را برای بازدیدکنندگان به نمایش گذاشتند. مدیرعامل گروه خودروسازی سایپا که یک سالن از مجموع پنج سال نمایشگاه صنعت خودروی امسال را در اختیار داشت در آخرین روز مهمان این نمایشگاه بود و استقبال مردم را بسیار مثبت ارزیابی کرد. محسن قاسم جهرودی در حاشیه بازدید از چهاردهمین نمایشگاه صنعت خودروی اصفهان گفت: به مردم اصفهان تبریک می گویم که با استقبال بی نظیر از نمایشگاه خودرو، حمایت خود از صنعت داخلی کشور را نشان دادند. وی با تاکید بر اینکه استقبال مردم از نمایشگاه خودروی اصفهان شوکه کننده بود، افزود: مردم اصفهان بسیار حرفه ای و مشتاقانه برای نمایشگاه خودرو وقت گذاشتند و محصولات سایپا را دیدند؛ آنها در این نمایشگاه نظرات خود را مطرح کردند تا ما بتوانیم کیفیت تولیدات سایپا را ارتقا دهیم.

کامران طالبی فرد، رئیس بازاریابی شرکت پرشیا خودرو نماینده انحصاری محصولات BMW در ایران نیز در حاشیه برگزاری این نمایشگاه از احتمال تولید محصولات این خودروساز آلمانی در ایران خبر داد و گفت: احتمال دارد BMW تولید محصولات خود در ایران را آغاز کند؛ البته این موضوع در حال رایزنی است و در صورتی که به نتیجه برسد، اتفاق بسیار مطلوبی در حوزه خودروسازی ایران روی خواهد داد. به گفته طالبی فرد، تنها مشکل نمایشگاه خودروی اصفهان فضای بسیار محدود آن است که با افتتاح سایت نمایشگاهی جدید، هم کمپانی BMW و هم دیگر شرکت های خودروساز با قدرت و تمرکز بیشتری در نمایشگاه اصفهان حضور خواهند یافت.

احمد روحی، مدیر ارتباطات و امور بین الملل شرکت ستاره ایران، نماینده انحصاری کمپانی بنز در ایران نیز با ابراز تاسف از اینکه شرایط حضور بنز در نمایشگاه امسال فراهم نشد، گفت: این کمپانی آلمانی سال آینده با قدرت در نمایشگاه خودروی اصفهان حضور خواهد یافت. وی همچنین تاکید کرد که بر اساس رایزنی های صورت گرفته، تولید محصولات بنز از سال آینده در ایران آغاز خواهد شد. علیرضا عاجزی، مدیر برگزاری نمایشگاه خودروی تهران نیز که مهمان این نمایشگاه بود، با تاکید بر اینکه نمایشگاه خودرو سهم قابل توجهی در رونق بخشی به بازار خودرو دارد، گفت: نمایشگاه ها مهم ترین و بزرگ ترین اهرم برای دستیابی به توسعه اقتصادی هر شهر به شمار می روند. عقیل مصطفایی، مدیر بازاریابی و فروش شرکت آرمان موتور کویر، نماینده انحصاری کمپانی لوکسژن تایوان در ایران نیز در آخرین روز برگزاری نمایشگاه، استقبال مردمی از نمایشگاه اصفهان را مطلوب ارزیابی کرد و گفت: شرکت لوکسژن دو ماه پیش فعالیت خود را در بازار ایران آغاز کرد و نمایشگاه خودرو اصفهان بهترین گزینه برای معرفی محصولات به مردم به شمار می رفت. وی با تاکید بر اینکه انتظارات این شرکت خودروساز در نمایشگاه اصفهان برآورده شد، افزود: هدف گذاری های ویژه ای برای بازار اصفهان انجام داده ایم که با ایجاد نمایندگی و همچنین برگزاری جشنواره های فروش، مردم را به خریداری و استفاده از خودروهای لوکسژن تایوان ترغیب خواهیم کرد.

اقتصاد + روز

پیش بینی نفت ۶۰ تا ۶۵ دلاری برای سال ۲۰۱۸

مدیر ارشد اجرایی شرکت نفتی انی ایتالیا گفت: متوسط قیمت هر بشکه نفت در سال ۲۰۱۸ به ۶۰ تا ۶۵ دلار خواهد رسید. به گزارش فارس، کلودیو دسکالزی، مدیر ارشد اجرایی شرکت نفتی انی ایتالیا گفت: در چند سال گذشته، به علت کاهش عرضه جهانی، قیمت نفت بیشتر در معرض و متاثر از رخدادهای سیاسی بوده است. وی که در حاشیه نشست مجمع جهانی اقتصاد در داووس سوئیس صحبت می کرد، گفت کاهش تولید اوپک و روسیه و نبود سرمایه گذاری در میادین جدید به میزان زیادی در حال سوق دادن بازار به سوی کمبود عرضه است که سبب افزایش قیمت ها می شود. وی افزود: اما افزایش تولید نفت اوپک که امسال قرار است یک میلیون بشکه در روز افزایش یابد، به این معناست که متوسط قیمت نفت در سال ۲۰۱۸ به ۶۰ تا ۶۵ دلار خواهد رسید.

از زمان تاثیرگذاری کاهش عرضه اوپک، قیمت نفت بیش از ۵۰ درصد از نیمه سال گذشته افزایش یافته و به ۷۰ دلار در هر بشکه رسیده است. برخلاف سال های گذشته، اتفاقات سیاسی نیز باعث رشد قیمت نفت شده است. از جمله به کاهش عرضه نفت در ونزوئلا، اختلالات در لیبی و نگرانی ها در مورد صادرات نفت ایران در صورت اعمال مجدد تحریم ها می توان اشاره کرد.

دسکالزی ادامه داد: «قیمت ها نسبت به تحولات ژئوپلتیکی خیلی حساس نبودند، چراکه ذخایر نفتی زیادی در جهان وجود داشت.» اکنون ذخایر زیاد یا ظرفیت ذخیره بالا وجود ندارد. ما سیستمی داریم که قیمت ها بسیار حساس هستند و بدون هیچ ظرفیت مازادی در حال فعالیت است. در چنین شرایطی، هرگونه اتفاق ژئوپلتیکی می تواند سبب افزایش قیمت شود.

نوبخت:

گزارش تفریغ بودجه دیوان محاسبات نادرست است

رئیس سازمان برنامه و بودجه در واکنش به گزارش دیوان محاسبات کشور از تفریغ بودجه ۹۵ کل کشور گفت که این گزارش باعث تشویش اذهان عمومی بوده و نادرست است. به گزارش ایرنا، محمدباقر نوبخت خاطرنشان کرد: انتظار می رفت دیوان محاسبات گزارش تفریغ بودجه ۱۳۹۵ را براساس گزارش قوه مجریه تهیه می کرد و یا حداقل دولت را نسبت به گزارشی که تهیه کرده بود مطلع می ساخت. نوبخت گفت: دیوان حتی می توانست ابهامات موجود را به سازمان برنامه و بودجه اطلاع می داد و اگر چنین می کرد، به طور حتم پاسخ آنها را دریافت می کرد. رئیس سازمان برنامه و بودجه در ادامه ازارائه به موقع گزارش تفریغ بودجه ۹۵ دیوان محاسبات تشکر کرد و گفت: اما برخی بخش های این گزارش با آنچه که عمل شده متفاوت است. انتظار داشتیم دیوان گزارش را براساس عملکرد و گزارش دولت در بودجه تهیه می کرد؛ اما خود اقدام به تهیه گزارش کرده است. نوبخت درباره واریزنشدن برخی درآمدها به خزانه که در گزارش دیوان محاسبات مطرح شده است، گفت: عملکرد ما در خزانه نشان می دهد که چقدر واریزی داشته ایم و مدارک آن نیز موجود است و دیوان محاسبات می تواند از ما مدرک بخواهد.

وزیر نفت خبرداد:

برکناری چند مدیر در شرکت ملی نفت

وزیر نفت با اشاره به برکناری چند نفر به دلیل تخلف بیش از ۱۰۰ میلیارد تومانی در مدیریت اکتشاف، گفت: ابزاری برای شناسایی مدیران دو تابعیتی در اختیار ندارم اما اگر قوه قضائیه کسانی را معرفی کند، آنها را برکنار می کنم. به گزارش ایرنا، بیژن زنگنه افزود: تخلف صورت گرفته در شرکت مدیریت اکتشاف اختلاس نبوده، بلکه دزدی است و در این رابطه چند مدیر را برکنار کردم و ممکن است برخی دیگر را هم برکنار کنم. وی یادآور شد: البته برکناری این افراد به علت مشارکت در تخلف نبوده بلکه برای اهمال کاری بوده است. زنگنه با بیان اینکه در نقل و انتقالات پول در برخی از کشورها از جمله چین و کره جنوبی مشکلاتی وجود دارد، تاکید کرد: اما درآمدهای نفتی به طور کامل وصول می شود و پول های ایران در هیچ کشوری بلوکه نیست. وزیر نفت درباره فرار متهم تخلف مالی ۱۰۰ میلیارد تومانی به کانادا اظهار داشت: مشخص نیست که وی به کانادا فرار کرده باشد، به نظر می رسد که خود وی این شایعه را پخش کرده تا نهادهای مسئول از پیگیری و دستگیری وی ناامید شوند. وی تاکید کرد: قوه قضائیه در حال پیگیری این موضوع است که امیدواریم بتواند این فرد را به کشور برگرداند.

در دومین همایش الگوی توسعه ایرانی مفاهیم متفاوت توسعه پایدار شهری بررسی شد

چالش الگوی توسعه

مینا ایزدی

دومین همایش الگوی توسعه ایرانی بامحوریت توسعه شهری بعدازظهر پنجشنبه برگزار شد. کارشناسان و مسئولان حاضر در این همایش هر کدام مفهوم توسعه پایدار شهری را از نگاه خود تعریف کرده و راهکارهای دست یابی به آن را شرح دادند. از نگاه شهردار اصفهان، شهروندان محور اصلی توسعه پایدار شهری هستند و با توسعه صنعت گردشگری، توجه به فرهنگ و معماری و داشتن شهری کارآفرین می توان مسیر دست یابی به توسعه پایدار شهری را تسهیل کرد. دست یابی به توسعه انسانی برای توسعه پایدار شهری تعریف مشاور امور اقتصادی و برنامه ریزی شهرداری اصفهان از مفهوم توسعه بود. به اعتقاد وی باید شهر پایدار و توسعه یافته را با استفاده از مفاهیم جدید توسعه، تعریف کرد و در نهایت آنچه که از این تعاریف برمی آید این است که توسعه چیزی جز زیباسازی نیست. البته عبدالحسین ساسان در لابه لای سخنانش از ضرورت انجام قبض و بسط اقتصادی به سود محرومین نیز سخن گفت چراکه اگر قبض و بسط اقتصادی هوشمندانه و عالمانه در جامعه صورت نگیرد و به عبارتی ثروت های انباشته شده بین مردم توزیع نشود این امر نارضایتی، آشوب، خشونت و بی اعتمادی مردم را به دنبال خواهد داشت.

این همایش با سخنان شهردار اصفهان آغاز شد. دکتر قدرت اله نوروزی با تاکید بر ضرورت دست یابی به توسعه پایدار شهری اظهار کرد: حدود ۷۰ سال است که اقتصاد کشور با برنامه اداره می شود؛ با وجود این برنامه ریزی ها باید در این مدت ۷۰ سال شاهد رشد، توسعه و پیشرفت در اقتصاد می بودیم بنابراین پرسش هایی از این دست مطرح می شود که چرا در کشوری که ۷۰ سال است برنامه تصویب و اجرا شده، از یک الگوی ایرانی توسعه پایدار برخوردار نیست؟ چرا توسعه در کشور ما پایدار و متوازن نیست؟ آیا این ضعف ها به نقش کمرنگ مشارکت مردم در اجرای برنامه ها ارتباط پیدا می کند؟ دکتر نوروزی بیان کرد: اگر برنامه های توسعه ای گذشته مبتنی بر پایداری بود امروز شاهد ناپایداری در تمامی بخش ها نبودیم؛ در گذشته برنامه های توسعه ای تدوین شده اما این برنامه ها پایدار نبوده است به گونه ای که در سایه این برنامه ها گرفتار خشکسالی شده ایم و از مشکلاتی مانند آلودگی هوا رنج می بریم ضمن اینکه در سایه برنامه های توسعه ای تدوین شده معماری را از دست داده ایم، حقوق شهروندی را نادیده گرفته ایم و در مجموع هوای سالم و زندگی سالم در سایه برنامه های توسعه ای به خطر افتاده است بنابراین می توان گفت ما برنامه توسعه داشته ایم؛ اما از برنامه هایی برای توسعه پایدار غافل مانده ایم.

شهروندان؛ محور اصلی توسعه پایدار شهری

دکتر نوروزی با تاکید بر اینکه شهروندان محور اصلی توسعه شهری هستند، ادامه داد: هیچ توسعه ای نمی تواند در فرایند شکل گیری نقش مردم را نادیده بگیرد بلکه برنامه توسعه پایدار باید کیفیت زندگی مردم را افزایش داده و آرامش شهروندان را تضمین کند ضمن اینکه در برنامه توسعه باید کرامات انسانی حفظ شود و شفافیت اطلاعات وجود داشته باشد. شهردار اصفهان افزود: در برنامه توسعه پایدار باید عدالت اجتماعی تحقق پیدا کند، حفظ محیط زیست در دستور کار قرار گیرد، شهر از دانش فناوری برخوردار شود و به طور کلی در توسعه پایدار باید شاهد شهری پویا باشیم. دکتر نوروزی تاکید کرد: گردشگری یکی از ملموس ترین وجوهی است که می تواند در توسعه پایدار نقش داشته باشد چراکه صنعت گردشگری می تواند تمامی پتانسیل های شهری را به سمت پویایی سوق دهد. شهردار اصفهان خاطرنشان کرد: برای دست یابی به توسعه پایدار باید صنایع دستی، معماری و فرهنگ جزو اولویت ها قرار گیرند؛ چراکه تمامی این موارد از عناصری هستند که اگر در برنامه توسعه ای نادیده گرفته شوند شاهد توسعه پایدار نخواهیم بود. وی عنوان کرد: باید درآمدهای ناشی از صنعت توریسم را در اصفهان افزایش داده و زیرساخت های لازم را برای دست یابی به این مهم فراهم کنیم؛ نمی توان تنها با وجود ۱۱ هزار تخت در هتل ها و در ایام نوروز نیز با وجود تنها ۱۵ هزار تخت در هتل ها از توسعه حرف زد؛ بلکه شهر زمانی به توسعه پایدار خواهد رسید که زیست بوم شهری حفظ شود و از ظرفیت شهروندان برای رفع معضلات شهری استفاده کنیم. شهردار اصفهان تصریح کرد: زمانی می توان شاهد توسعه پایدار شهری بود که اقتصاد شهر توسعه پیدا کند و از وجود فناوری های نوین در عرصه اقتصادی بهره مند شویم از همین رو باید شهری کارآفرین داشته باشیم؛ شهری به توسعه پایدار دست پیدا می کند که دارای نظام تدبیر باشد چراکه تحقق تمامی این موارد بدون تدبیر ممکن نیست.

امتیازات اقتصادی را پس بگیریم، امتیاز سیاسی بدهیم

در ادامه این همایش معاون امور اقتصادی و برنامه ریزی وزارت تعاون، کار و رفاه اجتماعی اظهار کرد: نتایج ناآرامی های اخیر در کشور را هیچ روشنفکری نمی تواند نادیده بگیرد؛ اگرچه عده ای تلاش کردند تا این اعتراضات را اقتصادی جلوه دهند؛ اما بعید است که این اعتراضات صرفا اقتصادی باشد بلکه جنبه سیاسی نیز دارد؛ اینکه در کشور اعتراضی صورت بگیرد و مردم منتقد باشند جای ناراحتی ندارد؛ اما اینکه این اعتراضات منجر به آشوب و خشونت شود ناراحت کننده است. علی سرزعیم تصریح کرد: باید مشکلات موجود در کشور را بدون خشونت حل و فصل کرد؛ واکنش حکومت در چنین شرایطی می تواند این باشد که به مردم امتیاز دهد یعنی قیمت کالاها و محصولات را برای جلب رضایت مردم کاهش داده و یا به سازمان های دولتی ابلاغ کند که برای رفع معضل بیکاری نیروی انسانی بیشتری استخدام کند؛ اما تمامی این راهکارها مسکن است شاید در کوتاه مدت جواب دهد؛ اما در بلندمدت تنها مشکلات موجود را تشدید خواهد کرد. سرزعیم ادامه داد: روشی که دولت ها در چند دهه گذشته انتخاب کرده اند اعطای امتیازات اقتصادی به جای اعطای امتیازات سیاسی به مردم بوده است؛ دولت ها برای جلوگیری از اعتراضات مردمی به آنها امتیازات اقتصادی داده اند؛ اما این روش تا کی می تواند تداوم داشته باشد؟ برآوردها نشان می دهد راه گذشته نمی تواند ادامه پیدا کند؛ زیرا دوره طلایی افزایش قیمت نفت تمام شده و ظرفیت های طبیعی و زیست محیطی کشور نیز اجازه نمی دهد که چنین روشی ادامه دار باشد. وی عنوان کرد: متاسفانه در این فضا بسیاری از روشنفکران و نیروهای سیاسی نیز آتش بیار معرکه می شوند و این بی اعتمادی ها را تشدید می کنند؛ زمانی که مقاومت اجتماعی تشدید می شود سیاست گذار هم جرئت سیاست گذاری اقتصادی پیدا نمی کند و به فکر اصلاحات اقتصادی نمی افتد و توسعه حاصل نمی شود.

عضو هیئت علمی دانشگاه علامه طباطبایی گفت: روشنفکران و نیروهای سیاسی در این شرایط باید نقش کاتالیزور داشته باشند تا فرایند اصلاحات اقتصادی و سیاسی آسان تر انجام شود و بسترهای رشد اقتصادی فراهم شود. وی ادامه داد: در این شرایط روشنفکران باید حکومت را ترغیب کنند تا روند گذشته ادامه پیدا نکند، امتیازات اقتصادی اشتباهی که به مردم داده شده پس گرفته شود و به جای امتیازات اقتصادی، امتیازات سیاسی تعلق بگیرد از طرفی هم باید به جامعه اطلاع رسانی شود و به مردم این آگاهی داده شود که تمامی این موارد برای آنها شفاف شود؛ اما برای عملیاتی کردن این اقدامات با اعتراضات مردمی مواجه می شویم؛ اما باید توجه داشت ما در مقطعی قرار گرفته ایم که هیچ اصلاح اقتصادی بدون درد ممکن نیست.

در مقابل روشنفکران نباید گارد گرفت

در ادامه این همایش، محمود اولاد، کارشناس مسکن و شهری اظهارنظرهای خود را درباره توسعه منطقه ای و شهری تشریح کرد. البته اولاد در ابتدای سخنانش بخشی از اظهارنظرهای معاون امور اقتصادی و برنامه ریزی وزارت تعاون، کار و رفاه اجتماعی را مورد انتقاد قرار داد و اینطور گفت: دولتی که در مقابل روشنفکران گارد گرفته است و حرف های آنها را برنمی تابد چطور امروز انتظار حمایت از جانب روشنفکران را دارد؟ چرا این دولت نباید خودش پاسخگوی اتفاقی که ایجاد کرده باشد؟ بنده نقدهای فراوانی نسبت به برج سازی در بافت های فرسوده وارد کردم، زمانی که مسکن مهر هم ساخته شد این انتقادات را مطرح کردم؛ اما زمانی که تبعات این اقدامات خود را نشان می دهد حالا من روشنفکر باید اشتباهات دولت را جبران کنم؟ این کارشناس اقتصادی توضیح داد: اگر در شهرنهادها کار خود را به درستی انجام دهند شهری پویا خواهیم داشت که این شهر به طور مداوم در حال توسعه کیفی است؛ اما اگر نهادها کار خود را به درستی انجام ندهند قواعد بازی در شهر به گونه ای تعریف می شود که بخش عمده مازاد تولید تنها در اختیار یک عده خاص قرار می گیرد و در این شرایط نیز مردم با آگاهی از اینکه این نهادها به درستی ایفای نقش نمی کنند به دنبال برهم زدن قاعده بازی خواهند بود تا به هر نحوی شده سهم خود را از شهر بگیرند. اولاد عنوان کرد: نظریات توسعه در سه پارادایم طبقه بندی می شود؛ اما بستر مشترک در بین تعاریف توسعه این است که توسعه دلالت بر بهبودی دارد، توسعه باید یک فرایند جمعی و پایدار باشد و باید آمیخته به ارزش باشد یعنی خلق ارزش کند با وجود این تفاسیر باید دید قواعد بازی در شهر دلالت بر بهبودی دارد یا خیر؟ وی معتقد است در بحث توسعه پایدار دو نکته اصلی یعنی فقر و نابرابری و محیط زیست مطرح می شود؛ زمانی می توان گفت توسعه پایدار در شهر اتفاق افتاد که دامنه فقر و نابرابری در شهر کاهش پیدا کند؛ اما این بدین معنا نیست که به اندازه ای شهرگران شود که فقیرها امکان زندگی در شهر را نداشته باشند. این کارشناس مسکن و شهری عنوان کرد: اگر رویکردها براین اساس باشد که شهر را گران کنیم و فقرا و گروه پایین شهری از سطح شهر حذف شوند زیرا گدایی می کنند، بافت فرسوده دارند و هزاران مشکل دیگر که به ضرر شهر تمام می شود باید گفت در واقعیت چنین رویکری تنها پاک کردن صورت مسئله است؛ زیرا گروه پایین شهری حذف نخواهند شد بلکه می مانند، می جنگند، با غارتگری تمام تلاش می کنند تا حقشان را بگیرند و در این شرایط شاهد گسترش فساد در جامعه و شکل گیری اعتراضات مردمی خواهیم بود.

توسعه چیزی نیست جز زیباسازی

در پایان این همایش میزگردی با حضور عبدالحسین ساسان، مشاور امور اقتصادی و برنامه ریزی شهری شهرداری اصفهان، علی سرزعیم، معاون امور اقتصادی و برنامه ریزی وزارت تعاون، کار و رفاه اجتماعی، نعمت الله اکبری، رئیس سازمان مدیریت و برنامه ریزی استان اصفهان و محمود اولاد، مشاور اداره کل پژوهش و برنامه ریزی بانک مسکن و کارشناس شهری برگزار شد. در این میزگرد مفهوم توسعه پایدار از نگاه کارشناسان توضیح داده شد. مشاور امور اقتصادی و برنامه ریزی شهری شهرداری اصفهان توسعه پایدار را اینگونه تعریف کرد: استادی می گفت توسعه بدین معناست: زمانی که روی نیمکت می نشینی تا غذا بخوری تمامی سنجاقک ها و گنجشک ها دور تو جمع شوند و در غذای تو سهیم باشند و از تو نترسند بنابراین باید در تعریف توسعه، توسعه انسانی مدنظر قرار گیرد. ساسان معتقد است توسعه شهری به معنای ساخت اتوبان، بلوار بیشتر و ساختمان های بلندمرتبه نیست؛ بلکه توسعه پایدار شهری به معنای انسان های توسعه یافته است توسعه بدون موسیقی غیرممکن است، تحول فکری بدون موسیقی و هنر امکان پذیر نیست بنابراین تعریف بنده از توسعه وضعیتی است که انسان ها هنر شناس و خلاق باشند اگر چنین نباشد هرچه ساخته می شود اشتباه است و برخلاف اصول زیباشناسی است. وی تاکید کرد: توسعه چیزی نیست جز زیبا سازی و باید با مفاهیم جدید توسعه، شهر پایدار و شهر توسعه یافته را تعریف کرد نه با اندیشه های اشتباهی که ما را به توسعه کمی و توسعه ضد محیط زیست و ضد انسان وا می داشت.

باید قبض و بسط اقتصادی جریان پیدا کند

ساسان در پاسخ به این پرسش که چرا با وجود اینکه دولت طی چند سال گذشته برنامه توسعه داشته اما به توسعه پایدار نرسیده است؟ گفت: دست یابی به توسعه پاسخ به سوالات اساسی است که راه برون رفت از مشکلات هستند، یکی از سوالات این است که این کشور ظرفیت چه تعداد از جمعیت را دارد؟ اگر در برنامه ها تعریف کنیم که باید موالید را افزایش داد و به این درک نرسیم که به غیر از انسان ها، محیط زیست، گیاهان و جانوران نیز از آب سهم دارند به توسعه نخواهیم رسید. بنابراین در برنامه های توسعه نتوانسته ایم به سوالات اصلی پاسخ دهیم. وی عنوان کرد: باید اجازه داد قبض و بسط اقتصادی صورت بگیرد، بدین معنا که در عین حال که اجازه می دهیم قبض صورت بگیرد یعنی ثروت ها انباشته شود؛ اما باید مکانیزمی طراحی کرد که این ثروت ها فورا به دست مردم برسد در غیر این صورت جامعه با مشکل روبه رو خواهد شد. وی ادامه داد: قبض و بسط اگر عالمانه صورت نگیرد منجر به شورش و انقلاب و در سطح خرد باعث دزدی، غارتگری و زورگیری می شود بنابراین باید اجازه داد فعل و انفعال قبض و بسط اقتصادی به سود محرومان صورت بگیرد.

تک تک نهادها را آسیب شناسی کنیم

در ادامه معاون امور اقتصادی و برنامه ریزی وزارت تعاون، کار و رفاه اجتماعی نیز گفت: برای دست یابی به رشد اقتصادی باید حفظ محیط زیست را نیز در دستور کار قرار داد و بحث دیگر این است که باید رشد فراگیر باشد یعنی باید باید روی گردشگری سرمایه گذاری کرد تا به رشد فراگیر دست پیدا کنیم. علی سرزعیم بیان کرد: می توان به رشد رسید و در جامعه نابرابری داشت یا رشد داشت و نابرابری ها را کاهش داد، می توان به سمت کالایی رفت که تنها دهک های خاصی بهره مند شوند یا به سمت پروژه هایی رفت که دهک های بالاتری از آن بهره مند شوند بنابراین برای دست یابی به رشد پایدار باید تمامی این موارد را در نظر گرفت. سرزعیم تاکید کرد: برای دست یابی به رشد پایدار باید ببینیم چرا نهادها خوب کار نمی کنند و تک تک آنها باید آسیب شناسی شوند.

گران کردن شهر، راه حل نیست

به گفته محمود اولاد، کارشناس مسکن و شهری نیز توسعه پایدار یعنی حق هرفردی را به خودش و به اندازه خودش دادن است؛ این افراد می توانند جانوران باشند انسان ها باشند، محیط زیست باشد و.... اولاد عنوان کرد: زمانی که اقتصاد به اقتصاد غارتگری تبدیل می شود، نفت هست اما قواعد بازی به گونه ای نیست که درست توزیع شود و دولت هم پاسخگو نیست هر کس تلاش می کند سهم بیشتری از آن بگیرد در این شرایط برنامه مدیران توسعه پایدار نیست؛ بلکه برنامه مبتنی بر سهم خواهی خواهد بود و بودجه براساس سهم خواهی نوشته می شود، ۲۰ درصد بودجه متفرقه است حتی اگر برنامه عالی هم نوشته شود با تغییر مدیریت این برنامه ها کنار می رود. اولاد معتقد است گران کردن شهر راه حل نیست، باید بهینه کردن هزینه ها در دستور کار قرار گیرد. رئیس سازمان مدیریت و برنامه ریزی استان اصفهان بیان کرد: اقتصادانان مدت ها در گیرداده و ستانده بودند یعنی چقدر پول دادند و چقدر کارخانه ساختند؛ اما هیچ گاه به نتایج توجه نشده است، نگاه ها به مقوله توسعه مهندسی بوده است زمانی که در توسعه شهری دستاوردها را نبینیم به توسعه پایدار نمی رسیم. زمانی که بحث از توسعه پایدار می شود باید دید از آنچه حاصل شده مردم چه نفعی برده اند، هرچیزی که انسان را از مرز انسانیت دور کند یعنی مردم را از توسعه دور کرده است. نعمت الله اکبری گفت: در ماهیت برنامه های توسعه که نوشته شده تردید جدی دارم ضمن اینکه برنامه توسعه نوشته می شود؛ اما آنطور که می خواهیم عمل می کنیم.

اخبار + کوتاه

انباشت ۱۵۰۰ میلیارد تومانی سرمایه در نظام مهندسی

معاون مسکن وزارت راه از انجام ۱۹ هزار معامله مسکن در دی ماه خبر داد و گفت: برآورد می شود سازمان های نظام مهندسی در حدود هزار و ۵۰۰ میلیارد تومان انباشت سرمایه داشته باشند. به گزارش مهر حامد مظاهریان در خصوص وضعیت بازار مسکن در جمع خبرنگاران اظهار داشت: در آذرماه شاخصه های مهمی همچون تعداد مبایعه نامه ها، مبلغ آنها، قیمت واحد مسکونی و همچنین تعداد پروانه های ساختمانی افزایش قابل توجهی را نشان می داد که تفسیر می شد شاید این اتفاق منحصر به آذرماه بوده و همه منتظر بودیم تا آماردی ماه منتشر شود که آیا این رشد آذرماه، اتفاقی بوده یا نه؛ اما آماردی ماه نشان داد آن روند شتابانی که در آذرماه شروع شده، در دی هم ادامه داشته است.

وی ادامه داد: بررسی هر چهار شاخص مذکور در ۱۰ ماهه ابتدایی امسال نشان می دهد رونق در بازار مسکن کاملا نهادینه شده است حتی در بررسی ۱۰ ماهه صدور پروانه های ساختمانی نیز شاهد رشد ۶ درصدی در سال جاری نسبت به مدت مشابه سال قبل هستیم.

معاون مسکن و ساختمان وزارت راه و شهرسازی تاکید کرد: آنچه در حال حاضر به عنوان یک نگرانی برای ادامه رونق بازار مسکن مطرح می شود، تلاطم بازار ارز به عنوان بازار موازی مسکن است. اگر بازار ارز نتواند در کوتاه مدت به تعادل برسد، حتما روی سایر بازارهای موازی آن اثر نامطلوب می گذارد. ولی اگر نرخ ارز بتواند تثبیت شود، می توانیم به ادامه رونق بازار مسکن امیدوار باشیم.

دبیر شورای عالی مسکن خاطرنشان کرد: در شهر تهران افزایش قیمت ۱۰ ماهه براساس همه معاملات ثبت شده ۸ درصد و نقطه به نقطه ۱۵ درصد است بنابراین طی ۱۰ ماه گذشته افزایش قیمت مسکن هنوز به تورم عمومی نرسیده است این اظهارات یک شوی تبلیغاتی برای گران کردن مسکن است و به هیچ وجه صحت ندارد چون هنوز با مازاد عرضه مسکن مواجهیم. مظاهریان درباره بخشنامه اخیر وزیر راه و شهرسازی و احتمال شکایت نظام مهندسی ساختمان از این حکم به دیوان عدالت اداری با هدف لغو این دستورالعمل اظهار کرد: به هیچ وجه امکان انجام چنین اقدامی وجود ندارد و قبل از صدور آن، مشاوره های حقوقی بسیاری اخذ شده است.

به گفته معاون مسکن و ساختمان وزارت راه و شهرسازی، بخشنامه ای که در سال ۸۴ معاون وزیر مسکن و شهرسازی وقت آن را صادر کرده بود، وزیر راه و شهرسازی آن را لغو کرده است.

این اقدام در جهت احقاق حقوق مهندسان است چون در نظام های مهندسی انباشت سرمایه هنگفتی رخ داده و این ۵ درصد لطمه ای به ادامه حیات آنها نمی زند.

وی بیان داشت: برآورد می شود رقمی در حدود هزار و ۵۰۰ میلیارد تومان در حساب های سازمان های نظام مهندسی وجود دارد.

بنابراین بازگشت این ۵ درصد به دستمزد مهندسان حق آنهاست و انتظار می رفت که سازمان های نظام مهندسی خودشان به عنوان حامی مهندسان این کار را می کردند که نکردند به همین دلیل دولت ورود کرد.

ارسال پیشنهادات تعرفه ای سال ۹۷ طی هفته های آینده به دولت

مجتبی خسروتاج با بیان اینکه دولت با تغییرات تعرفه ای که بار تورمی دارد، مخالف است، گفت: پیشنهادات تعرفه ای برای سال ۹۷، طی هفته های آینده به هیئت دولت ارسال خواهد شد.

مجتبی خسروتاج در گفت وگو با مهر در خصوص تدوین نظام تعرفه ای کشور برای سال ۹۷ کل کشور، گفت: مطابق با روال هر سال، جدول حقوق و عوارض گمرکی باید در دولت به تصویب برسد و پس از آن، از سوی وزارت صنعت، معدن و تجارت به هیئت دولت ارسال شود تا به تصویب رسیده و ابلاغ شود؛ این در حالی است که پس از تصویب، جزئیات آن در سایت الکترونیکی قرار داده می شود تا همه از آن اطلاع یابند و در نهایت، برای اطلاع برخی نقاطی که دسترسی به اینترنت و یا سایت ندارند، به صورت کتاب هم منتشر خواهد شد.

معاون وزیر صنعت، معدن و تجارت افزود: دولت معمولا تغییرات تعرفه ای را در انتهای هر سال مصوب و ابلاغ می کند؛ اما به هرحال ممکن است نقطه نظراتی بر روی تعرفه ها داشته باشد که همانند سال گذشته، تصویب و ابلاغ تعرفه ها به سال بعد موکول شود؛ این نظر دولت است و وزارت صنعت، در موعد مقرر تعرفه ها را به دولت ارسال می کند.

وی تصریح کرد: سال گذشته وزارت صنعت در مدت زمان تعیین شده، جزئیات پیشنهادات تعرفه ای را به دولت ارسال کرد که با توجه به اینکه نظر دولت بر آن بود که برخی از تعرفه ها ممکن است بار تورمی داشته باشند، تصویب آن به سال بعد موکول شد که در نهایت، آذرماه امسال، تصویب نهایی صورت گرفت.

به گفته خسروتاج، امسال نیز طبق روال هر سال، تعرفه های پیشنهادی از سوی کمیسیون ماده یک جمع بندی و به دولت ارائه می شود و این کار تا پایان سال انجام خواهد شد؛ اما در نهایت، تصمیم گیرنده دولت خواهد بود که امیدواریم امسال پیش از اتمام سال، تصمیم نهایی اتخاذ شود.

اخبار + روز

نارضایتی اهالی کشتی از قوانین جدید وزن کشی

پرونده رقابت های بین المللی کشتی فرنگی جام تختی با کسب ۱۲ مدال و عنوان قهرمانی برای تیم ملی ایران بسته شد؛ اما قوانین جدید همچنان برای بسیاری از تیم ها مشکل ساز بود.

به گزارش مهر، رقابت های بین المللی کشتی فرنگی جام تختی در حالی در بندر ماهشهر استان خوزستان به پایان رسید که در این مسابقات به عنوان نخستین میدان بین المللی سال ۲۰۱۸ میلادی شاهد اجرای قوانین جدید در قالب سیستم رنکینگ اتحادیه جهانی کشتی بودیم.

فارغ از جزئیات قوانین جدید کشتی فرنگی، یکی از بحث برانگیزترین قسمت های این تغییرات، بحث وزن کشی در دو روز و آن هم صبح زود بود که به واقع تمامی تیم ها با این مسئله مشکل داشتند.

طبیعتا فرایند کاهش وزن و همچنین استرس فراوانی که کشتی گیران و مربیان را از بامداد روز مسابقات با خود درگیر می کرد به وضوح در عملکرد برخی از فرنگی کاران مشخص و قابل تشخیص بود.

علی اشکانی سرمربی تیم ملی کشتی فرنگی ایران هم بعد از قهرمانی تیمش در این دوره از رقابت های جام تختی با وجود اظهار رضایت از عملکرد ملی پوشان، صراحتا از قوانین جدید وزن کشی انتقاد کرد.

اشکانی در خصوص اجرای رسمی قوانین جدید در جام تختی گفت: بحث قوانین جدید برای تمامی تیم هاست و نمی تون ایراد خاصی در این مورد گرفت؛ اما وزن کشی در دو روز و آن هم صبح روز مسابقات به هیچ عنوان منطقی و قابل قبول نیست. این مسئله بر عملکرد کشتی گیران ما تاثیر منفی داشت و آنها را با مشکل مواجه کرد.

هر چند که هیچ بعید نیست در آینده ای نزدیک با تداوم انتقاد کشورها از قوانین وزن کشی با تغییراتی مواجه شویم.

به گفته سرمربی تیم ملی کشتی فرنگی ایران، قوانین جدید در بخش های دیگر در حین برگزاری جام تختی اجرایی شد که این مسئله نیز به مرور جا خواهد افتاد و هر چه بیشتر از زمان اجرای آن بگذرد خودمان را بیشتر با آن تطبیق خواهیم کرد.

سی و هشتمین دوره رقابت های بین المللی کشتی فرنگی جام جهان پهلوان تختی که جزو سیستم رنکینگ اتحادیه جهانی کشتی محسوب می شود طی روزهای پنجم و ششم بهمن در بندر ماهشهر برگزار شد. در پایان تیم ایران با کسب سه مدال طلا، یک مدال نقره و هشت مدال برنز و کسب ۱۹۲ امتیاز به عنوان قهرمانی رسید و تیم های ترکیه و قزاقستان پس از تیم ایران به ترتیب با ۱۷۱ و ۱۴۵ امتیاز دوم و سوم شدند.

قهرمان لیگ برتر وزنه برداری، نهم بهمن مشخص می شود

فینال لیگ برتر وزنه برداری بزرگسالان باشگاه های کشور هشتم و نهم بهمن به میزبانی تالار وزنه برداری مجموعه ورزشی آزادی تهران برگزار می شود.

به گزارش فارس، هفته پنجم و فینال لیگ برتر وزنه برداری بزرگسالان باشگاه های کشور با حضور شش تیم (بیمه رازی، مناطق نفت خیز جنوب، رعد پدافند، نیروی زمینی ارتش، عقاب نیروی هوایی، نور همدان) طی دو روز (هشتم و نهم بهمن) به میزبانی تالار وزنه برداری مجموعه ورزشی آزادی تهران (سالن ایرانیان) برگزار می شود.

رده بندی تیم ها پیش از برگزاری هفته پایانی و فینال به شرح زیر است:

- **بیمه رازی:** ۲۴۲۷ امتیاز
- **مناطق نفت خیز جنوب خوزستان:** ۲۳۶۷ امتیاز
- **رعد پدافند:** ۲۳۵۰ امتیاز
- **نیروی زمینی ارتش:** ۲۱۳۸ امتیاز
- **عقاب نیروی هوایی:** ۱۹۱۰ امتیاز
- **نور همدان:** ۱۲۷۶ امتیاز

رسول خادم اختیارات خود را به بنی تمیم واگذار کرد

رسول خادم، با استناد به مفاد بند هشتم از ماده یازدهم اساسنامه فدراسیون های ورزشی آماتوری جمهوری اسلامی ایران کلیه وظایف و اختیارات خود را به استثناء امضا اسناد مالی، به حمید بنی تمیم واگذار کرد. به گزارش فدراسیون کشتی، در متن نامه خادم به بنی تمیم آمده است: با استناد به مفاد بند هشتم از ماده یازدهم اساسنامه فدراسیون های ورزشی آماتوری جمهوری اسلامی ایران بدین وسیله کلیه وظایف و اختیارات اینجانب به استثناء امضا اسناد مالی، به جنابعالی تفویض می شود. امیدوارم با توجه به تجربیات اجرایی و سوابق فنی و علمی که در شما سراغ دارم، به ویژه تجربیات قابل توجه جنابعالی در عرصه های داخلی و بین المللی در چند سال گذشته و با استفاده از تمامی ظرفیت های مدیریتی موجود در سطوح مختلف سازمان مدیریت کشتی کشور در انجام امور محوله موفق باشید. بدیهی است با توجه به معرفی جنابعالی به وزارت ورزش و جوانان به عنوان نایب رئیس فدراسیون کشتی در دوره جدید مدیریتی این فدراسیون، پس از ابلاغ حکم مربوط از سوی وزیر محترم ورزش و جوانان، استمرار اختیارات تفویضی به قوت خود باقی خواهد ماند.

به گزارش ایسنا، به نظر می رسد این تفویض اختیار برای رسیدگی بیشتر رسول خادم به امور فنی تیم ملی کشتی آزاد صورت گرفته باشد.

درخشش لژیونر ایرانی مقیم امریکا در تور گلف آماتور

خزانبیک قهرمان لیگ دسته یک آماتور شد

لژیونر ایرانی مقیم امریکا در لیگ دسته یک آماتور خوش درخشید و قهرمان شد.

به گزارش خبرگزاری فارس و به نقل از روابط عمومی فدراسیون گلف، لیگ گلف اماتور ایالات متحده همه ساله با رقابتی فراگیر در این کشور برگزار می شود که بازیکنان مطرحی از بسیاری کشورهای صاحب نام گلف نیز در آن حضور می یابند. امسال نیز علی خزانبیک گلف باز جوان و ایرانی مقیم ایالات متحده در این رقابت ها حاضر بود و خوش درخشید. علی خزانبیک با کسب ۹۱۴ امتیاز در مسابقات تور گلف آماتور در لیگ دسته اول امریکا، از جمع ۴۰۵ بازیکن این لیگ موفق به احراز رتبه نخست و مقام قهرمانی در بخش Fairway شد. طی مراسمی، در هفته گذشته از ملی پوش ایرانی گلف کشور برای احراز رتبه نخست این دوره از مسابقات در سال ۲۰۱۷ تقدیر شد.

لیگ جدید مسابقات آماتور در سال ۲۰۱۸ از هفته آینده آغاز می شود و تمامی امتیازات ثبت شده خزانبیک به عنوان تنها ملی پوش ایرانی حاضر در رنکینگ WAGR برای وی ثبت خواهد شد. خزانبیک در مسابقات قهرمانی گلف آسیا ACC که در ولینگتون نیوزیلند در آبان امسال برگزار شد، با کسب امتیازات لازم موفق به عبور از کات مسابقات و قرار گرفتن در رنکینگ فدراسیون جهانی گلف برای نخستین بار شد.

برای حضور در کمپ AOP آسیایی

دبیر کمیته توسعه بدمینتون آسیا وارد ایران شد

دبیر کمیته توسعه بدمینتون آسیا برای حضور در کمپ AOP آسیایی وارد ایران شد. به گزارش فدراسیون بدمینتون، محمد اندی از کشور اندونزی، دبیر کمیته توسعه بدمینتون آسیا و مدرس کمپ پیشرفته بدمینتون (AOP) که روز پنجشنبه وارد ایران شده بود، جمعه عازم شهرستان زنجان شد و در کمپ پیشرفته بدمینتون (AOP) حضور یافت. برگزاری این کمپ به منظور تلاش های فدراسیون بدمینتون ایران در زمینه توسعه و استعدادیابی و حضور بازیکنان همچون امیر جباری و ثریا آقایی است که در سال های اخیر به عنوان بازیکنان بین المللی بدمینتون را داشته اند، می باشد. برگزاری این کمپ قبل از آغاز بیست و هفتمین دوره مسابقات بین المللی بدمینتون دهه فجر است. کمپ پیشرفته بدمینتون (AOP) برای فدراسیون بدمینتون ایران از اهمیت بالایی برخوردار است. اندی در مراسم افتتاحیه و اختتامیه بیست و هفتمین دوره مسابقات بین المللی فجر ایران حضور خواهد داشت. بیست و هفتمین دوره مسابقات بین المللی بدمینتون دهه فجر به مناسبت گرامیداشت پیروزی شکوهمند انقلاب اسلامی در روزهای شانزدهم لغایت نوزدهم بهمن جاری با جایزه ۲۵ هزار دلاری و با شرکت ۱۵ تیم از کشورهای مختلف جهان به همراه ملی پوشان بدمینتون در سالن اختصاصی بدمینتون شهرستان زنجان برگزار می شود.

بررسی عملکرد تیم ملی هندبال در گفت و گو با سعید برخورداری:

هندبال ایران چند سال عقب افتاد

مهری مصور

هجدهمین دوره رقابت‌های هندبال قهرمانی آسیا درروزهای گذشته به میزبانی کره جنوبی برگزار شد و تیم ملی هندبال کشورمان، در شرایطی که امیدواری زیادی برای کسب سهمیه جهانی وجود داشت، با رتبه پنجمی به کارش پایان داد. سعید برخورداری، ملی پوش اصفهانی که طی یک دهه اخیر پای ثابت اعزام های برون مرزی تیم ملی بود، برای جام ملت ها در لیست نهایی جای نگرفت. از آن جایی که برخورداری تجربه همکاری با ماچک و سایر بازیکنان تیم ملی را دارد، تصمیم گرفتیم در گفت وگو با او، به آسیب شناسی عملکرد ضعیف تیم ملی بپردازیم.

فارغ از نتیجه ای که به دست آمد، عملکرد کلی تیم ملی هندبال را چه طور ارزیابی می کنید؟

تیم ملی بد و اگر درست تر بگوییم، خیلی ضعیف در این مسابقات ظاهر شد. تیم ایران در کار تیمی نمایش خوبی نداشت و آماده سازی این تیم نیز نامناسب بود. تیم ایران به تیم هایی نتیجه را واگذار کرد که حتی فینالیست نشدند و این مسئله نشان می دهد این تیم از لحاظ بدنسازی و هماهنگی تیمی دچار مشکلات زیادی بود.

فکر می کنید چرا این تیم ضعیف تر از حد تصور نتیجه نگرفت؟

هندبال به هرحال شرایط خاص خود را دارد. تیم ملی هندبال به جز سجاد ندری که در اردوی تیم ملی مصدوم شد، ۱۰ لژیونر را به همراه داشت که همین تعداد به چالش بزرگی برای تیم ملی تبدیل شدند.

چرا؟ از چه نظر؟

نفرات لژیونر برای حضور در اردوهای تیم ملی دچار مشکل هستند و به دلیل اینکه جمع کردن دور هم آنها کار سختی است، هماهنگی نیز زمان بر است. باید برای رفع این مشکل، بندی در قرارداد لژیونرها ثبت شود که امکان شرکت در اردوهای تیم ملی را داشته باشند و این موضوع باید از طریق بخش بین المللی فدراسیون دنبال شود.

تبعات پنجمی تیم ملی چقدر می تواند هندبال را درگیر کند؟

قاعدتا این نتیجه باعث عقب افتادن هندبال ما می شود و چند سال دیگر به عقب باز می گردیم، در واقع چند سال دیگر باید زمان صرف کنیم تا دوباره به موقعیت فعلی برسیم.

برخی معتقدند ماچک زمان کمی برای آماده سازی تیم داشت. نظر شما چیست؟

به هرحال ماچک باید در ایران حضور داشته باشد تا لیگ را از نزدیک دنبال کند. شاید ترکیب اصلی تیم ملی هندبال ما مشخص باشد؛ اما زیر نظر گرفتن لیگ باعث می شود تا بازیکنانی که به حضور در تیم ملی امید دارند، انگیزه بیشتری پیدا کنند. در این شرایط که ترکیب اصلی تقریبا مشخص است، بازیکنان مدام استرس مصدومیت و از دست دادن بازی را دارند و همین موضوع باعث ی شود جنگندگی لازم را نداشته باشند.

پیش از شروع جام ملت های آسیا، رسانه ها حضور ۱۰ لژیونر در تیم ملی را نقطه قوتی برای این تیم می دانستند؛ تا جایی که صعود به جام جهانی کمترین اتفاق ممکن قلمداد می شد و هدف اصلی قهرمانی بود؛ اما در عمل این اتفاق رخ نداد. در این باره چه نظری دارید؟

شما ببینید که کشورهایی مانند بحرین و عربستان که لژیونری در اروپا ندارند، چه عملکردی در جام ملت های آسیا داشتند. بازی کردن برای یک هند بالیست مهم است و صرف لژیونر بودن، دلیلی برای خوب بودن نیست. در مسابقاتی مانند جام ملت های آسیا تیم هایی نتیجه می گیرند که در آماده ترین حالت ممکن باشند و اشتباه محض است که فکر کنیم داشتن لژیونر دلیلی برای برتری است.

تیمی مانند قطر، ملی پوشانش اجازه بازی در تیم های باشگاهی را ندارند و تنها یک لژیونر در اروپا دارند که او هم همراه این تیم در مسابقات اخیر شرکت نکرده بود.

ملی پوشان قطری، اردوهای بلندمدتی را برگزار می کنند که نتایج آن را هم دیده اند.

با از دست دادن جام جهانی، صعود به المپیک فعلا تنها هدف پیش روی تیم ملی است. فکر می کنید با شرایط فعلی می توان روی این هدف متمرکز شد؟

در قاره آسیا تنها یک تیم به المپیک می رود که مسلما قطر خواهد بود. به نظرم به جای اینکه فعلا به المپیک فکر کنیم، باید به فکر کم کردن فاصله با تیم چهارم، سوم و دوم باشیم و پله به پله جلو برویم. هندبال ایران باید احساس خودبزرگ بینی را کنار بگذارد و با درک جایگاه فعلی، به دنبال بهبود وضعیت باشیم. کادر فنی تیم ملی نیز باید دیدگاهش را تغییر داده و به جای اینکه صرف لژیونر بودن مدنظر باشد، فرصت برای رسیدن همه بازیکنان با انگیزه به تیم ملی را فراهم کنند. همچنین حضور در جام جهانی باعث می شود تا کشورهای شرکت کننده، اردوهای بلندمدت و مرتبی را در دستور کار خود قرار بدهند و باید مدیران هندبال به فرض اینکه تیم به جام جهانی صعود کرده، برای تیم ملی برنامه ریزی کنند.

ناراحتی شما از بابت قرار نگرفتن در جمع ملی پوشان اعزامی به جام ملت های آسیا همچنان برقرار است؟

من از این ناراحت بودم که می توانستم به تیم ملی بروم و این موقعیت را به من ندادند. حالا هم نگران آینده هندبال هستم و فکر می کنم با توجه به اتفاقات رخ داده، باید تصمیم جدیدی برای آینده کاری ام بگیرم.

به هرحال طبیعی است که در این موضعیت علیه فدراسیون و کادر فنی، موضع گیری کنید؟

من ۱۰ سال در تیم ملی حضور داشته و در بهترین عناوین کسب شده توسط تیم ملی هندبال ایران سهیم بودم. گلایه من نیز از بابت انتخاب های صورت گرفته برای تیم ملی بود. اگر ۱۸ بازیکن نهایی لیست بدانند که حتما حضورشان تضمین شده است، این موضوع خیانت به هندبال خواهد بود. برای حضور در جام جهانی، پنج دروازه بان مدنظر بودند که رقابت سختی برای قرار گرفتن در لیست نهایی داشتند که همین موضوع به ارتقا سطح دروازه بان ها کمک کرد.

قبول دارید لیگ هندبال حساسیت گذشته را ندارد؟

متاسفانه پخش زنده تلویزیونی هندبال کم شده و هندبال نیز از پایتخت دور شده که این دو موضوع باعث کم رنگ شدن این رشته نسبت به قبل شده است؛ اما در مجموع سطح لیگ خوب است و تیم های حاضر، رقابت نزدیکی دارند.

اعزام ۱۰ کماندار به مسابقات قهرمانی جهان

یک اصفهانی در راه آمریکا

ایران با ۱۰ کماندار در بخش ریکرو و کامپوند مردان و زنان در رقابت های قهرمانی جهان در آمریکا شرکت می کند.

به گزارش مهر، مسابقات تیرو کمان قهرمانی جهان در سال ۲۰۱۸ میلادی طی روزهای ۲۰ تا ۲۵ بهمن در آمریکا برگزار می شود. این نخستین رویداد سال جاری میلادی است که کمانداران ملی پوش ایران در آن شرکت خواهند کرد. رقابت های تیرو کمان قهرمانی جهان در هر دو بخش ریکرو و کامپوند مردان و زنان برگزار می شود. برای حضور در این رقابت ها، کمانداران کشورمان در امیدیه پیگیر تمرینات خود هستند.

صادق اشرفی، متین سبزی، غلام رضا رحیمی، عرفان ارژنگی پور، امین پیرعلی و جواد مندنی زاده (ریکرو مردان)، پارمیدا قاسمی، شیوا شجاع مهر، مهسا بدخشان، نگین وداد و زهرا شمخانی (ریکرو بانوان)، اسماعیل عبادی، نیما محبوبی، محمد صالح پالیزبان، مجید قیدی و امیر کاظم پور (کامپوند مردان) و پریسا براتچی، راحله فارسی، فاطمه گنجی، گیسا بابیوردی و بهاره رضایی (کامپوند بانوان) اردونشینان تیم ملی تیروکمان هستند.

قرار است تیم ایران با ۱۰ کماندار در مسابقات قهرمانی جهان شرکت کند.

پارک میون به عنوان سرمربی در کنار بهزاد پاکزاد هدایت کمانداران را در این رقابت ها بر عهده دارند.

خزانه دار کمیته المپیک همچنان دوشغله است

چرا سرپرست فدراسیون گلف معرفی نشد؟

رئیس فدراسیون گلف بعد از گذشت نزدیک به دو هفته از انتخابات کمیته ملی المپیک همچنان به کارش ادامه می دهد.

به گزارش «ورزش سه»، ۲۵ دی بود که با برگزاری انتخابات کمیته ملی المپیک کیکاووس سعیدی به عنوان خزانه دار این کمیته از مجمع رای اعتماد گرفت.

طبق اساسنامه که از قبل هم مشخص بود این پست شغل محسوب می شود و به همین خاطر رئیس فدراسیون گلف باید از سمتش استعفا می کرد.

سعیدی بلافاصله بعد از پایان مجمع وعده داد در چند روز آتی استعفای خود را اعلام می کند تا از قانون تمکین کرده باشد؛ اما بعد از گذشت ۱۲ روز هنوز چنین اتفاقی رخ نداده و او به کارش در فدراسیون گلف ادامه می دهد.

این در حالی است که حتی سیدرضا صالحی امیری که اعتقاد داشت ریاست کمیته ملی المپیک افتخاری است، در نهایت از سمت خود در شهرداری تهران استعفا کرد.

از سوی دیگر وزارت ورزش هم وعده داده بود به زودی سرپرست جدیدی برای فدراسیون گلف معرفی خواهد شد. به نظر می رسد وزارت ورزش باید هرچه سریع تر به قانون عمل کرده و از حضور افراد دوشغله در کمیته ملی المپیک جلوگیری کند.

ورزش + روز

شورای فنی تکواندو در دست تغییر و تحولات

سازمان تیم های ملی تکواندو قصد دارد از نفرات نخبه و پیشکسوت در شورای فنی استفاده کند.

به گزارش ایسنا، از آنجایی که شورای فنی تکواندو تاثیر مستقیم برروی عملکرد تیم های ملی دارد، سازمان تیم های ملی تکواندو قصد دارد در راستای بهبود بخشیدن و بهتر شدن عملکرد تیم های ملی، در این کمیته تغییر و تحولاتی را ایجاد کند.

در حال حاضر شورای فنی تکواندو از نفراتی چون یوسف کرمی، محمدرضا زوار، کوروش رجلی و ... تشکیل شده است؛ اما با توجه به صحبت هایی که در مورد تغییر و تحولات در این شورا وجود دارد، به نظر می رسد در دو تا سه ماه آینده احتمال حضور افراد با تجربه و نخبه چون مرتضی کریمی، جمشید سهرابی، لقمان کشاورز، حسن ملکی و افراد مشابه دیگری وجود دارد. آرش فرهادیان نیز در گفت و گو با ایسنا، راجع به این مسئله اظهار کرد: در حال حاضر از عملکرد شورای فنی رضایت داریم؛ اما در راستای بهتر شدن این نتایج قصد داریم از نفرات باتجربه، با سابقه و نخبه در این رشته استفاده کنیم.

هفته پایانی لیگ آب های آرام برگزار می شود

هفته پایانی لیگ آب های آرام در بخش آقایان و بانوان ۱۱ و ۱۲ بهمن در دریاچه آزادی برگزار می شود.

به گزارش فدراسیون قایقرانی، هفته چهارم و پایانی لیگ آب های آرام آخر هفته جاری برگزار می شود.

بر این اساس لیگ آقایان ۱۱ بهمن و لیگ بانوان ۱۲ بهمن در دریاچه آزادی برگزار می شود و تیم ها و قایقرانان برتر مشخص خواهند شد.

دور برگشت مسابقات در مسافت های ۲۰۰۰ و ۵۰۰۰ متر برگزار می شود و قایقرانان در بخش کایاک و کانو به رقابت خواهند پرداخت.

تاکنون در جدول رده بندی در بخش بانوان باشگاه های تایدواتر، مقاومت بسیج و ستارگان قوا و در بخش آقایان ملوان نداجا، مرزبانی ناجا و مقاومت در رده های برتر قرار دارند.

ستاره والیبال آمریکا در زنیت ماندنی شد

دریافت کننده قدرتی تیم ملی والیبال آمریکا قراردادش با تیم زنیت کازان روسیه را برای یک فصل دیگر تمدید کرد.

به گزارش ایسنا، مت اندرسون، ملی پوش تیم ملی والیبال آمریکا به تازگی با انتشار تصاویری از قرارداد جدید با تیم زنیت کازان به شایعات خروجش از تیم صدرنشین لیگ والیبال روسیه پایان داد و قرار است یک سال دیگر برای تیم زنیت بازی کند.

تیم زنیت کازان روسیه یکی از ثروتمندترین باشگاه های والیبال در جهان است، به طوری که بهترین و لوکس ترین امکانات و همچنین هواپیمای شخصی برای بازیکنانش را فراهم کرده است و با چنین هزینه هایی علاقه مندان به والیبال از ماندن اندرسون متعجب نمی شوند.

ستاره ۳۱ ساله تیم ملی والیبال آمریکا که از سال ۲۰۱۲ در عضویت تیم زنیت کازان روسیه است، در طول این مدت در تمامی رقابت های معتبر باشگاهی از جمله جام باشگاه های جهان و لیگ قهرمانان اروپا با این تیم به قهرمانی رسیده است.

تکواندوی ایران قهرمان گرند اسلم چین شد

تیم ملی تکواندو ایران در فینال نخستین دوره مسابقات تیمی گرند اسلم توانست تیم چین را با نتیجه ۷۶ بر ۵۶ شکست دهد و بر سکوی قهرمانی بایستد. به گزارش فدراسیون تکواندو، نخستین دوره مسابقات «گرند اسلم» تکواندو با حضور بهترین های تکواندو جهان در دو گروه زنان و مردان و در اوزان المپیکی به میزبانی «ووشی» چین برگزار شد.

این رقابت ها به صورت سری در حال پیگیری است که سری پنجم و پایانی به صورت تیمی برگزار شد.

تیم ایران با کسب عنوان قهرمانی در مسابقات جام جهانی ۲۰۱۷ (تیمی قهرمانی جهان) موفق شد جواز حضور در این رویداد را به دست آورد، همچنین روسیه که عنوان نایب قهرمانی جام جهانی را به دست آورده بود، تیم چین به عنوان میزبان مسابقات و کره جنوبی نیز به عنوان تیم پیشنهادی از طرف کمیته فنی در این رقابت ها حضور دارند.

بر اساس قرعه کشی انجام شده تیم ملی تکواندو ایران در نخستین گام به مصاف تیم روسیه رفت و توانست با نتیجه ۳۹ بر ۲۰ پیروز این میدان باشد و به فینال راه پیدا کنند.

نمایندگان کشورمان در فینال این دوره از مسابقات رودرروی نماینده میزبان قرار گرفتند و با غلبه قاطعانه (۷۶ بر ۵۶) توانستند سکوی قهرمانی را به تصاحب خویش درآوردند.

تیم ایران با ترکیب آرمین هادی پور، میرهاشم حسینی، سیدحسین احسانی، عرفان ناظمی، مهدی خدابخشی و سعید رجبی در این رقابت ها حضور پیدا کرده است. هدایت این تیم برعهده سیدنعمت خلیفه به عنوان سرمربی، رضا ایمان زاده به عنوان مربی و علی رضایی به عنوان مربی بدنساز باشد.

گفتنی است؛ در این مسابقات به تیم های اول تا سوم به ترتیب ۲۰، ۱۰ و پنج هزار دلار جایزه تعلق می گیرد.

فوتبال + اصفهان

زخم کهنه نویدکیا در پای رسول

مصدومیت رسول نویدکیا سبب شد این هافبک خوش فکر خیلی زود و در دقیقه ۲۵ جای خود را به ادون حسنی بدهد. به گزارش ورزش سه، رسول نویدکیا، هافبک میانی تیم سپاهان، در دقیقه ۲۷ و در یک درگیری نفر به نفر با بازیکن فولادخوزستان دچار پیچیدگی از ناحیه پا شد و از زمین مسابقه خارج شد. این بازیکن که می تواند یکی از مهره های کلیدی سپاهان در خروج از بحران باشد، در حساس ترین مقطع فصل و پیش از دیدار حساس و حیثیتی مقابل پرسپولیس با مصدومیت مبهمی روبه رو شده که هنوز تشخیص دقیقی در مورد آن در دست نیست. نویدکیا پس از پایان بازی با پای بانداژ شده و با کمک هم بازی های خود ورزشگاه نقش جهان را ترک کرد. گفتنی است آسیب دیدگی نویدکیا مربوط به رباط پاست؛ ناحیه ای که محرم نویدکیا را در نهایت مجبور به خداحافظی از فوتبال کرد و در این مقطع حساس آرزوی تمام هواداران سپاهان این است که بازیکن تاثیرگذار سپاهان برای ادامه مسابقات مشکلی نداشته باشد؛ آن هم در مقطعی که جلال علی محمدی، دیگر بازیکن تاثیرگذار زردپوشان با مصدومیت از حضور در میادین محروم شده است و آنها به حضور بازیکنی نظیر نویدکیا نیاز مبرم دارند.

فوتبال + جهان

شرط ناصرالخلیفه برای نیمار

ناصرالخلیفه به نیمار قول داده است اگر به همراه پاریسن ژرمن قهرمان لیگ قهرمانان اروپا شود، می تواند فصل آینده در تیم دیگری بازی کند. سایت گل به این موضوع اشاره کرد و مدعی شد مهاجم برزیلی پاریسن ژرمن به نزدیکانش گفته است دوست دارد فصل آینده برای رئال مادرید بازی کند. او از شرایط کنونی اش در فرانسه راضی نیست.
به همین خاطر رئیس باشگاه چنین قولی را به نیمار داده است تا این قضیه روی روند بازی مهاجم برزیلی اثر نگذارد.

واکنش مورینیو به جذب رونالدو

ژوزه مورینیو، سرمربی پرتغالی یونایتد، تاکید کرد نمی خواهد شرایط رئال مادرید بدتر از اوضاع فعلی شود. اخبار و شایعات در مورد آینده رونالدو به اوج رسیده و بسیاری اولدترافورد را مقصد آتی این ستاره پرتغالی می دانند؛ اما مورینیو تاکید کرد قصد ندارد آتش شایعات را برافروخته کند.
مورینیو گفت: «رئال مادرید در آتش قرار دارد و نتایج این تیم مطلوب نیست. اما به هرحال من سه سال در این تیم فعالیت داشتم و نگران آنها هستم، پس فکر می کنم من باید آخرین نفری باشم که آتش این تیم را برافروخته تر کنم و هیزم در آن بریزم.
برای اینکه آبی روی آتش رئال مادرید باشم، می گویم که رونالدو بازیکنی است که هر سرمربی و هر باشگاهی علاقه مند به داشتن آن است.

وضعیت قرمز؛ پایان کونته

کونته از تابستان به خاطر عدم تخصیص بودجه به جذب بازیکنان مدنظر او از باشگاه ناراحت بود و چندین بار نیز این موضوع را رسانه ای کرده است. با این حال به نظر می رسد اختلافات بین دو طرف هنوز پایان نیافته و کونته از شرایطش در چلسی راضی نیست. طبق ادعای دیلی اکسپرس، در حالی که رومن آبراموویچ از شرایط این فصل تیم راضی نیست، کونته همچنان به اعتراض خود ادامه می دهد. شرایط به نحوی شده که استراتژی های باشگاه ممکن است دستخوش تغییر شود و برنامه ریزی بلندمدتی که برپایه حضور کونته ریخته شده بود، حالا متحول شود. در حقیقت این احتمال قوت زیادی گرفته که فصل آینده، کونته روی نیمکت چلسی حضور نداشته باشد.

بعد از دو هفته، تصمیم گرفته شد؛

منصور ابراهیم زاده بالاخره سرمربی سپاهان شد

با تصمیم مدیران باشگاه سپاهان منصور ابراهیم زاده رسما هدایت این تیم اصفهانی را برعهده گرفت و جایگزین زلاتکو کرانچار شد.
تیم سپاهان بعد از شرایط سختی که در لیگ هفدهم تجربه کرد، مجبور به قطع همکاری با زلاتکو کرانچار شد. ابراهیم زاده که سوابق فراوانی در فوتبال ایران دارد، در دو مقطع زمانی به عنوان کمک مربی در سپاهان فعالیت کرده است. او در فصل ۸۱-۸۲ به عنوان دستیار فرهاد کاظمی حضور داشت و به عنوان قهرمانی در لیگ برتر رسید.
ابراهیم زاده در فصل ۸۵-۸۶ بار دیگر به عنوان دستیار اول لوکا بوناچیچ به سپاهان برگشت و آن سال نیز با سپاهان تا فینال لیگ قهرمانان آسیا صعود کرد و نایب قهرمان قاره کهن شد.
این مربی با کارنامه، سابقه حضور در ذوب آهن به عنوان مربی و سرمربی را دارد که در همین مدت به عنوان سرمربی موفق شد ذوب آهن را هم به فینال لیگ قهرمانان و نایب قهرمانی آسیا برساند. ابراهیم زاده بعد از جدایی از ذوب آهن، در تیم های پیکان، نفت، راه آهن و مس کرمان سابقه سرمربیگری دارد و مدتی است در خارج از کشور امور شخصی اش را پیگیری می کند.
کریم قنبری به عنوان دستیار اول وی فعالیتش را ادامه می دهد.

خوشحالی بختیار رحمانی از حضور در ذوب آهن

انگار ده سال است که اینجا هستم

بختیار رحمانی یکی از بازیکنانی بود که گفته می شد فقط به خاطر مجید جلالی به پیکان رفته و به نظر نمی رسید تا پایان فصل از این تیم جدا شود؛ اما هنوز به نیم فصل نرسیده بودیم که بحث جدایی بختیار به گوش رسید.
او می گوید: اول باید یک تشکر داشته باشم از ذوبی ها؛ به خاطر اینکه از زمانی که آمدم طوری با من برخورد شد که حس می کنم ۱۰ سال است در این تیم حضور دارم. بچه ها واقعا خیلی خوب هستند و همه داریم از جان مایه می گذاریم. الان حتی ما در ثبت دویدن، بازیکنی داشتیم که ۱۲,۵ کیلومتر دویده بود که این آمار حتی شاید بالاتر از اروپایی ها هم باشد. این اتفاقات و تحول تیم جای خوشحالی دارد. ما قرار است با همدلی بیشتر، هدف های بزرگی را دنبال کنیم. واقعا خیلی خوشحالم به ذوب آمدم.
از زمانی که از تراکتور جدا شدم دوست داشتم دوباره شاگرد قلعه نویی شوم و به همدیگر کمک کنیم که این اتفاق بالاخره در ذوب آهن افتاد.
رحمانی در مورد تیم ملی هم می گوید: اینطور نیست که به تیم ملی فکر نکنم و هنوز هم امیدوارم با بازی های خوب می توانم برگردم. من قبلا حضور در جام جهانی را تجربه کردم؛ اما این بار می خواهم به فینال لیگ قهرمانان آسیا برسم.

تحلیل فنی بازی سپاهان با رهبری کریم قنبری

تغییر روحی روانی مهم تر از تغییر سیستم بود

سعید واعظ

بعد از کش و قوس های فراوان در مدیریت و کادر فنی باشگاه سپاهان، سرانجام کریم قنبری با توجه به مشکلات زردجامگان هدایت تیم سپاهان را در دست گرفت تا خط بطلانی بر تیره روزی های این تیم پرطرفدار بکشد؛ اما، گویی بدشانسی و موقعیت سوزی های متعدد از سر سپاهانی ها دست بردار نیست. تیم فوتبال سپاهان با زلاتکو کرانچار، تا هفته بیستم با ۲۰ امتیاز در رده ۱۲ جدول قرار گرفت و نتوانست انتظارات بحق هواداران پرشور سپاهانی را بر آورده کند؛ به همین دلیل مرد کروات تبار طلایی پوشان استعفا داد و رفت.

تغییر سیستم در مسائل روحی روانی

زلاتکو برای شروع نیم فصل دوم لیگ هفدهم، ترکیب سیستم تیمش را به ۳-۴-۳ تغییر داد که گاهی به ۲-۱-۴-۳ هم تغییر شکل می داد. با این اوصاف با این شکل هجومی تیر سپاهانی ها باز هم به سنگ می خورد. با روی کار آمدن کریم قنبری، مرد کهنه کار سپاهانی ها، وی پازل تاکتیکی تیمش را در مصاف با فولاد خوزستان با ۱-۳-۲-۴ رایج فوتبال نوین امروزی آرایش داد. البته، در اولین آزمون نمی توان بر کار آقا کریم خرده گرفت. چون شرایط و اوضاع قمر در عقرب سپاهانی ها آنقدر مخاطره انگیز است که قبول هدایت طلایی پوشان در این برهه از زمان کار هر مربی نیست.
اما اعتقاد داریم کریم قنبری می بایست به طور ویژه بر روی مسائل روحی روانی تیم کار کند تا تیم از منطقه خطر و فشارهای روحی روانی نجات پیدا کند. با این وضعیت که زردجامگان اصفهانی با آن روبه رو شدند، اگر پپ گواردیولا یا مورینیو را هم بر سر این تیم حاضر کنند، هیچ توفیری ندارد، فقط مسائل روحی روانی مثبت نزد بازیکنان می تواند این تیم را از ورطه ناکامی ها نجات بدهد.

استرس و موقعیت سوزی

کارشناسان و مربیان اهل فن در فوتبال بر این نکته اعتقاد دارند که اگر عالی ترین تمرینات به انضمام امکانات سخت و نرم افزاری را برای بازیکنان فراهم کنید، اما آنها روحیه جنگندگی نداشته باشند، با استرس توپ را لگد مال می کنند و آنگاه، تیم مورد نظر نتیجه نمی گیرد.
شرایط بازیکنان سپاهان هم این هفته ها به همین حال و روز افتاده است. مهدی شریفی در فاصله دو دقیقه با استارت های خوبش، دو موقعیت در دقایق ۴۲ و ۴۰ فراهم می کند؛ ولی رضا میرزایی و ساسان انصاری به راحتی آن را هدر می دهند. یا همین شریفی که به راحتی در لیگ قهرمانان آسیا دروازه الهلال را قبل از دوران خدمت سربازی اش فرو می ریخت، در مصاف تک به تک با حامد لک توپ را خراب می کند.
تیم سپاهان با افکار کرانچار یا کریم قنبری خوب «کوچینگ» می شد و می شود؛ اما از نظر مسائل روحی روانی بیمار است. تمام دستورات و فرامین مربیان را در سیستم های مورد نظر اجرا می کنند؛ لکن استرس زیاد، با موقعیت سوزی های فراوان روبه رو می شود که در تیمی پرآوازه مانند سپاهان مطلوب نیست.

جایگیری اشتباه مدافعان سپاهان

فوتبال بازی اشتباهات است. هر تیمی بیشتر اشتباه کرد، قطعا در ادامه کار هم تنبیه می شود.
حسن بیت سعید، مهاجم احیا شده فولاد خوزستان، توپ را در ریباند به گل تبدیل کرد؛ اما نکته مهم در این بود که مدافعان سپاهان که در این سطح بازی می کنند و پول های حرفه ای هم می گیرند، چرا باید در جای گیری در محوطه شش قدم مرتکب اشتباه شوند؟
مدافعین همیشه در چالش ها هستند مثل اینکه وقتی توپ را ندارند چگونه جای گیری کنند و همیشه سوال است که چه کاری باید انجام دهند؟ من تو من کار کنند یا منطقه ای دفاع کنند. فضاهایی هست که به اصطلاح نقطه کور قلمداد می شود، باید هوشمندانه آن نقاط را حفاظت کنند.
ارتباط کلامی میان مدافعان بسیار مهم و حیاتی است. مدافعان سپاهان به هیچ وجه روی توپ ریباند که نصیب حسن بیت سعید شد، خوب عمل نکردند و در نتیجه با شکست تنبیه شدند.

وضعیت قرمز در اردوگاه زردها

طلایی پوشان با ۲۰ امتیاز و قرار گرفتن در رتبه ۱۳، تنها با تیم قعرنشین جدول (مشکی پوشان) شش امتیاز فاصله دارند. وضعیت قرمز در اردوگاه زردها از آنجایی هشدار دهنده است که زردهای شهر اصفهان در ایستگاه ۲۲ باید در تهران با تیم پرقدرت پرسپولیس ملاقات کنند.
مصدومیت شدید رسول نوید کیا و کارت قرمز عزت الله پورقاز را هم به بدشانسی های زردجامگان اضافه کنید. طلایی پوشان باید دست و پای خود را جمع کنند تا سوار چارتر سقوط نشوند.

جنگ لفظی از نوع داوران

جنگ لفظی میان اخوان، سرپرست باشگاه سپاهان و تیم داوری روی یکی از صحنه های بازی فولاد و سپاهان اتفاق افتاد و پس از اینکه قائله ختم شد، درگیری هایی میان هواداران ایجاد شد.

ساسان انصاری ناموفق

ساسان انصاری، مهاجم فصل گذشته فولاد، این بار هم نتوانست در باز کردن دروازه این تیم خوزستانی موفق عمل کند تا سپاهان با ناامیدی از گلزنی این مهاجم، شکستی تلخ در نقش جهان را تجربه کند.

07

بیت سعید قاتل استقلال

بیت سعید با پیراهن فولاد به یکی از کابوس های استقلالی ها تبدیل شده. استقلال حتی فکرش را هم نمی کرد که با فروش یکی از بی اثرترین بازیکنانش در نیم فصل اول به فولاد خوزستان، سهمیه آسیایی اش را به خطر بیندازد.

فوتبال بانوان در جریان است...

فوتبال بانوان با تمام کاستی ها در حال برگزاری است. اصفهان امسال دو نماینده شایسته دارد. جمعه گذشته ذوب آهن توانست نماینده فارس را مغلوب کند.

جدول + گل زنان

نام تیم	نام گلزن	تعداد گل
پرسپولیس	علی علیپور	۱۴
ذوب آهن	تبریزی	۱۰
پدیده	محمد قاضی	۹

ویدئو + فوتبال

نگاهی دیگر به بازی سپاهان - فولاد خوزستان

سپاهان جمعه بازهم باخت. دیگر برای هواداران سپاهان طبیعی شده ولی دردناک است. در این ویدیو به صحبت های هواداران نگاه کنید. آنها همچنان برد می خواهند؛ ولی حسرت نصیبشان شده است.

نوستالژی + فوتبال

JOHAN CRUYFF

Netherlands

در سال ۱۹۹۹، کرایف در یک رای گیری که توسط فدراسیون بین المللی تاریخ و آمار فوتبال انجام شد بعد از پله، به عنوان دومین بازیکن قرن انتخاب شد. وی همچنین در رای گیری دیگری که توسط نشریه فرانس فوتبال انجام شد، به عنوان سومین بازیکن برتر تاریخ برگزیده شد.

19

یادداشت + ویژه

لیگ در انتظار شماست آقای کی روش!

پژمان راهبر

از مهدی قائدی تا علی علیپور و از حسن بیت سعید تا یونس دلفی همه حق دارند که چشم های سرمربی تیم ملی را روی ساق های هنرمند خود حس کنند.
بازی های تماشایی این هفته لیگ برتر در شرایطی به اتمام رسید که هیچ کس به یاد ندارد آخرین حضور کارلوس کی روش در ورزشگاه های ایران مربوط به کدام مسابقه است.
به واقع، این حضور که قبلا برنامه آن هم به اطلاع رسانه ها می رسید، تبدیل به خاطره ای دوردست شده و کسی هم پیگیر حضور مجدد کی روش (حتی) در ورزشگاه آزادی نیست.
البته کی روش در ایران حضور دارد؛ اما این هفته وقتش صرف حضور در برنامه تبلیغاتی بانکی شد که سفیر برند آن شده است؛ از هفته بعد هم کسی خبر ندارد اما اگر در ایران باشد، آیا یک درصد هم ممکن است به تماشای یکی از بازهای فوق العاده هفته بیست و دوم لیگ برود؟
بازی های مهم هفته آینده را مرور می کنیم؛
- نفت- پیکان
- سپیدرود- استقلال خوزستان
- پرسپولیس- سپاهان
- پارس- سایپا
- ذوب آهن- استقلال

مسابقاتی سرنوشت ساز و فینال گونه در رده های مختلف جدول که حضور سرمربی تیم ملی در هر یک از ورزشگاه ها به آن مسابقه اعتباری دوچندان خواهد بخشید.

> کی روش در ایران حضور دارد؛ اما این هفته وقتش صرف حضور در برنامه تبلیغاتی بانکی شد که سفیر برند آن شده است

خب، چه اشکال دارد که از بین این تعداد بازیکن شاغل در لیگ، همه شانس بازی مقابل کی روش را داشته باشند و احساس کنند که دیده می شوند؟
اما سوال اصلی از کی روش: آیا این موضوع که حالا از آن به عنوان یک درخواست از سوی فوتبال ایران مطرح می شود، بخشی از وظیفه طبیعی سرمربی تیم ملی نیست؟
آیا یواخیم لو، گرت ساوتگیت، جولین لوپتگی و... که هرهفته شات های درشتشان شکار کارگردان های تلویزیونی حاضر در ورزشگاه هاست، این کار را به مثابه یک تکلیف عادی در مربیگری تیم ملی انجام نمی دهند؟
آقای کی روش، انتقاد همیشگی از کیفیت لیگ البته پذیرفتنی است؛ اما به شرط اینکه احساس کنیم شما به تغییر فنی در بستری که فوتبال ملی را تغذیه می کند دل بسته اید. البته که ما علاقه مند به موفقیت در جام جهانی هستیم، اما قبل تر از آن، اولویت بزرگ، کیفیت تولید در فوتبال ماست که آینده همه ما را تحت تاثیر قرار می دهد.
اینجا باشید برای این پروژه، والا با تمرینات از راه دور و اسکایپ و پیام های روحیه بخش فیس بوکی، شاید فقط یک تیم خوب در جام جهانی به حساب آییم. احترام مارکار و دستیاران شما به جای خود، اما فقط این شخص کارلوس کی روش است که یک تیم و بازیکنانش را به وجد می آورد. خودتان را از فوتبال ما دریغ نکنید آقای کی روش.

منبع: سایت ورزش سه

خبر + کوتاه

برگزاری جشنواره غذاهای سنتی در هرند

شهردار هرند اظهار کرد: شهرداری هرند و شورای اسلامی این شهر بنا دارند در سطح شهر برنامه ها و مراسمات فرهنگی و اجتماعی متنوع ایجاد کنند.

حمید شهبازی افزود: به منظور ایجاد شناخت نسل جوان از غذاهای سنتی و فرهنگ سازی برای استفاده از غذاهای سنتی به جای فست فودها و... شهرداری هرند اقدام به برگزاری جشنواره غذاهای سنتی کرده است. شهردار هرند با اشاره به برگزاری این جشنواره در ۱۴ دی، تصریح کرد: انتظار می رود با توجه به شرایط موجود از شهر، بخش و منطقه استقبال قابل قبول از جشنواره انجام شود و شرکت کنندگان رقابت جذابی را رقم بزنند.

وی خاطرنشان کرد: هدف از برگزاری این جشنواره ترویج فرهنگ غذاهای بومی و منطقه‌ای و ترویج سفره های ایرانی و احیای دوباره فرهنگ استفاده از غذاهای بومی و اصیل منطقه در بین مردم و خانواده هاست.

شهبازی گفت: در حین انجام این جشنواره برنامه های متنوع و شاد در نظر گرفته شده که می تواند در ایجاد لحظات شاد و مفرح برای خانواده ها مفید باشد.

عامل خراب‌کاری در بهارستان دستگیر شد

عامل خراب‌کاری های اخیر در شهر بهارستان اصفهان که موجب رعب و وحشت مردم شده بود، دستگیر شد.

به گزارش فارس، با تلاش نیروهای امنیتی فردی که در روزهای اخیر با اخلال در نظم عمومی باعث ایجاد رعب و وحشت در بهارستان اصفهان شده بود، دستگیر شد.

این فرد با انجام اعمال خشونت آمیز نسبت به آتش زدن پمپ بنزین، خودروهای عمومی، بانک و اموال مردم اقدام کرده و موجب ترس و وحشت شهروندان شده بود که با تلاش نیروهای امنیتی دستگیر شد.

شهردار خبرداد:

کلنگ زنی و بهره برداری از پنج پروژه عمرانی در شاهین شهر

شهردار شاهین شهر گفت: به مناسبت سی ونهمین سالگرد پیروزی انقلاب اسلامی پنج پروژه عمرانی در شهر شاهین شهر با اعتباری بالغ بر ۱۳۰ میلیارد تومان کلنگ زنی و به بهره برداری خواهد رسید.

عیسی بهمنی در نشست خبری خود با اصحاب رسانه در سالن جلسات شهرداری با اشاره به فرا رسیدن سی و نهمین سالگرد پیروزی انقلاب اسلامی و ایام مبارک دهه فجر اظهار کرد: اصحاب رسانه و خبرنگاران وظیفه بسیار خطیر و سنگینی بر دوش دارند که با توجه به این رسالت بسیار مهم اگر در این راه از آنها اشتباهی سر بزند بدون شک نابخشودنی خواهد بود.

وی با بیان اینکه تاریخ به خوبی راویانی را که حادثه با عظمت عاشورا را به غلط منتقل کرده بودند رسوا کرد، افزود: اصحاب رسانه باید سه اصل اساسی و مهم صداقت، شجاعت و داشتن آگاهی کافی از انتشار اخبار را سرلوحه کار خود قرار دهند.

شهردار شاهین شهر با بیان اینکه بر این اعتقاده بوده و هستم، باید فعالیتی در این مجموعه شهرداری صورت بگیرد که ابتدا مردم به آن نیاز داشته باشند، تصریح کرد: شهرداری شاهین شهر دنبال ایجاد آسمان خراش ها در سطح شهر نیست و برای بنده به عنوان شهردار این شهر احداث ایجاد یک ایستگاه اتوبوس یا آسفالت معابر هر چند هم در حاشیه شهر باشد در اولویت کاری ام قرار دارد تا یک آسمان خراشی که از آن هیچ استفاده ای نمی شود.

وی با بیان اینکه بودجه ۱۴۰ میلیارد تومانی سال آینده شهرداری شاهین شهر نسبت به بودجه امسال ۲۷ میلیارد تومان کاهش داشته است، گفت: این کاهش در حالی است که شاهد رشد بودجه قسمت های ورزشی و فرهنگی در سال آینده خواهیم بود چون بر این امر معتقدیم این دو موضوع مهم نقش بسزایی در پیشرفت شهر خواهد داشت. بهمنی با تاکید بر اینکه در تلاش برای ایجاد عدالت در ارائه خدمات در همه مناطق و محله های شهر هستیم، بیان داشت: به مناسبت سی و نهمین سالگرد پیروزی انقلاب اسلامی پنج پروژه عمرانی در شهر شاهین شهر با اعتباری بالغ بر ۱۳۰ میلیارد تومان کلنگ زنی و به بهره برداری خواهد رسید. وی یادآور شد: از زمانی که توسط شورای شهر به عنوان خادم این مردم در شهرداری شاهین شهر انتخاب شده ام بیشتر وقت خود را صرف اتمام پروژه های نیمه تمام از جمله فرهنگ سرای خانواده و سایر پروژه های نیمه تمام کرده ام.

شهردار شاهین شهر با اشاره به جزئیات کلنگ زنی و بهره برداری از پنج پروژه عمرانی در دهه مبارک فجر خاطرنشان کرد: فاز اول پارک محله های مسکن مهر و طیب و همچنین میدان شهدا در روبه روی ترمینال شیشه ای با اعتباری بالغ بر سه میلیارد تومان به بهره برداری خواهد رسید و کلنگ احداث پروژه های زیرگذر میدان امام حسین(ع) و مجتمع تجاری شاهین مال با مشارکت بخش خصوصی با اعتباری بالغ بر ۱۲۷ میلیارد تومان نیز به زمین زده خواهد شد.

در دهه فجر صورت می گیرد

احداث بزرگ ترین مجتمع دامپروری عشایری استان در نصرآباد

بخشدار جرقویه سفلی گفت: با راه اندازی مجتمع دامپروری در محدوده نصرآباد بخش زیادی از مشکلات عشایر بر طرف و امکان خدمت رسانی بهتر به این قشر مولد و زحمتکش فراهم می شود. به گزارش اصفهان شرق، حسن جعفری هرندی در در ستاد بزرگداشت دهه فجر تصریح کرد: انقلاب اسلامی که در اواخر دهه ۶۰ نهال نوپایی بود اکنون در آستانه ورود به چهل سالگی به درخت تناور و تنومندی تبدیل شده که همگان از ثمرات آن بهره مند می شوند و از گزند حوادث مصون و در امان است.

بخشدار جرقویه سفلی با اشاره به اینکه امسال ۱۱ تا ۱۵ بهمن با ایام شهادت بی بی دو عالم حضرت فاطمه زهرا سلام الله علیها مقارن شده به احترام این مناسبت برنامه جشن اجرا نشود؛ اما از ۱۶ تا ۲۲ بهمن با برگزاری برنامه های متنوع و شاد و متناسب با گروه های سنی مختلف سالگرد پیروزی انقلاب اسلامی گرامی داشته شود.

وی تصریح کرد: امسال با توجه به تعطیلی مدارس در روز پنجشنبه ۱۲ بهمن زنگ انقلاب در روز شنبه ۱۴ بهمن در همه مدارس بخش نواخته و با هماهنگی اداره آموزش و پرورش در یکی از مدارس این برنامه با حضور مسئولان برگزار می شود و عطرافشانی قبور مطهر شهدا نیز هم زمان با سراسر کشور در همه گلزارهای شهدا انجام و با محوریت بسیج به صورت ویژه در یکی از شهرها یا روستاها برگزار خواهد شد.

نماینده ارشد دولت در جرقویه سفلی در رابطه با راهپیمایی یوم الله ۲۲ بهمن تاکید کرد: در ستادهای شهری و روستایی برنامه ریزی و تدارک لازم برای برگزاری با شکوه این مراسم صورت گیرد و با هماهنگی نماینده شورای هماهنگی تبلیغات اسلامی نسبت به دعوت از سخنران اقدام و به گونه ای برنامه ریزی شود که پایان راهپیمایی در مکان مسقف باشد تا امکان نشستن مردم و استماع سخنرانی باشد.

نامبرده با بیان اینکه نامه نگاری برای دعوت از استاندار و فرماندار برای حضور در بخش در دهه فجر انجام شده است، افزود: در دهه فجر امسال کلنگ احداث بزرگ ترین مجتمع دامپروری عشایری استان در نصرآباد و بزرگ ترین نیروگاه خورشیدی کشور در دهه فجر در جرقویه سفلی به زمین زده می شود.

همچنین کلنگ احداث یک باب مدرسه شش کلاسه در نصرآباد زده می شود و یک باب مدرسه در محمدآباد افتتاح می شود و جایگاه سوخت محمدآباد و مرکز معاینه فنی خودرو در نیک آباد و چندین طرح در روستاهای منطقه افتتاح و مورد بهره برداری قرار می گیرد. حسن جعفری هرندی گفت: با راه اندازی مجتمع دامپروری در محدوده نصرآباد بخش زیادی از مشکلات عشایر بر طرف و امکان خدمت رسانی بهتر به این قشر مولد و زحمتکش فراهم می شود. وی همچنین در رابطه با نیروگاه خورشیدی خاطرنشان کرد: بعد از نیروگاه ۱۰ مگاواتی که در بخش تکمیل و مورد بهره برداری قرار گرفت دومین نیروگاه با ظرفیت ۴۵ مگاوات به عنوان بزرگ ترین نیروگاه خورشیدی کشور با سرمایه گذاری شرکت پارسیان موحد و مشارکت طرف کره ای در عرصه ای به وسعت ۳۰۰ هکتار احداث خواهد شد. اولین جلسه برنامه ریزی جهت بزرگداشت دهه فجر انقلاب اسلامی در سالن جلسات بخشداری جرقویه برگزار و از دستگاه های برتر در سال گذشته تجلیل و احکام اعضای ستاد بزرگداشت دهه فجر سال ۹۶ تقدیم شد.

فراخوان جذب خبرنگار

روزنامه اصفهان زیبا در نظر دارد از بین علاقه مندان به خبرنگاری در شهرستان های کاشان، خمینی شهر، شهرضا، نجف آباد، شاهین شهر، فولادشهر، مبارکه، لنجان، زرین شهر و گلپایگان، خبرنگار آزاد جذب کند. از جمله شرط های همکاری، دارا بودن سابقه کار مطبوعاتی یا آشنایی با حرفه خبرنگاری و سکونت در منطقه مورد نظر است. علاقه مندان می توانند برای کسب اطلاعات بیشتر و نحوه همکاری، همه روزه به جز ایام تعطیل در ساعت اداری با شماره ۰۳۱۳۲۲۱۸۱۸۲ داخلی ۲۰۷ (منتشلو) تماس بگیرند.

خبر + روز

پرندگان شهرضا قرنطینه می شوند

رئیس دامپزشکی شهرستان شهرضا گفت: با هدف پیشگیری از شیوع بیماری آنفولانزای فوق حاد پرندگان، همه پرندگان و محصولات مرتبط با صنعت طیور در شهرستان قرنطینه می شوند این در حالی است که ورود هرگونه محموله فراورده های پروتئینی منجمد یا طیور از استان ها و شهرهای اطراف به شهرضا، مشروط به بازرسی کارشناسان دامپزشکی و اخذ مجوز از این اداره است. حمید رئیس زاده در جمع خبرنگاران اظهار کرد: شهرضا دومین شهرستان استان از نظر پرورش طیور است، به همین دلیل لازم است نظارت ها بر جلوگیری از شیوع بیماری های پرندگان در این شهرستان بیشتر از سایر مناطق باشد. وی از خطر ابتلا به بیماری آنفولانزای فوق حاد پرندگان در دو روستای این شهرستان خبر داد و افزود: پس از نمونه‌گیری انجام شده، علائم این بیماری در این دو منطقه مشاهده نشد؛ اما در مراحل بعدی طرح پایش مستمر مراکز روستایی پرورش طیور انجام می شود.

وی از استقرار ایست بازرسی دامپزشکی در گلوگاه شهید امامی شهرضا خبر داد و گفت: در این ایستگاه همه مواد مرتبط با صنعت طیور قبل از ورود به منطقه جنوب استان کنترل و بازبینی می شود.

رئیس زاده با تاکید بر ضرورت همکاری مستمر همه نهادهای قانونی و نظارتی برای پیشگیری از شیوع بیماری آنفولانزای فوق حاد پرندگان با شبکه دامپزشکی، اظهار کرد: اداراتی همچون محیط زیست و جهادکشاورزی باید نظارت لازم را برای مراکز پرورش دهنده آبزیان و نیز مراکز غیرقانونی پرورش طیور انجام دهند.

آگهی ابلاغ

در اجرای ماده ۲۰۸ قانون مالیاتهای مستقیم مصوب اسفند ۶۶ و اصلاحات بعدی به مودیان مشروحه ذیل ابلاغ می گردد راس ساعت تاریخ های تعیین شده ذیل در هیات حل اختلاف مالیاتی که در محل اصفهان خ سپه اداره کل امورمالیاتی اصفهان ساختمان هیات های حل اختلاف مالیاتی تشکیل می گردد حضور بهم رسانید. در غیر اینصورت حسب مقررات تبصره ۲۴۶ قانون مالیات های مستقیم رای صادره قطعی و لازم الاجرا خواهد بود.

ردیف	نام ونام خانوادگی	شماره برگ دعوت هیات حل اختلاف مالیاتی	تاریخ برگ دعوت هیات حل اختلاف مالیاتی	سال عملکرد	درآمد مشمول مالیات	اصل مالیات	تاریخ تشکیل جلسه	ساعت جلسه
۱	فضل الله نباتی	۱۵۱۵۷۵	۱۳۹۶/۱۰/۱۹	۱۳۹۰	۹۹,۰۰۰,۰۰۰	۱۸,۲۸۰,۲۰۰	۱۳۹۷/۰۲/۲۳	۱۵بعدازظهر
۲	فضل الله نباتی	۱۵۱۵۸۱	۱۳۹۶/۱۰/۱۹	۱۳۹۱	۱۰۳,۵۰۰,۰۰۰	۱۹,۳۴۹,۱۲۰	۱۳۹۷/۰۲/۲۳	۱۵بعدازظهر
۳	فضل الله نباتی	۱۵۱۵۸۹	۱۳۹۶/۱۰/۱۹	۱۳۹۲	۱۱۲,۵۰۰,۰۰۰	۲۱,۵۹۶,۸۷۰	۱۳۹۷/۰۲/۲۳	۱۵بعدازظهر
۴	فضل الله نباتی	۱۵۱۵۹۲	۱۳۹۶/۱۰/۱۹	۱۳۹۳	۱۳۵,۰۰۰,۰۰۰	۲۷,۲۱۶,۲۵۰	۱۳۹۷/۰۲/۲۳	۱۵بعدازظهر
۵	سالارخورشیدی	۱۵۲۴۲۱	۱۳۹۶/۱۰/۲۰	۱۳۹۲	۵۷,۷۸۰,۰۰۰	۱۰,۰۴۴,۴۴۰	۱۳۹۷/۰۲/۲۳	۱۵بعدازظهر
۶	سالارخورشیدی	۱۵۲۴۳۱	۱۳۹۶/۱۰/۲۰	۱۳۹۳	۹۶,۳۰۰,۰۰۰	۱۷,۷۴۰,۷۴۰	۱۳۹۷/۰۲/۲۳	۱۵بعدازظهر
۷	علی شکری زاده	۱۵۱۵۹۸	۱۳۹۶/۱۰/۱۹	۱۳۹۰	۴۱۸,۸۰۰,۰۰۰	۱۰۶,۵۱۴,۳۶۰	۱۳۹۷/۰۲/۲۳	۱۵بعدازظهر
۸	علیرضا پژمان خواه	۱۵۱۶۱۸	۱۳۹۶/۱۰/۱۹	۱۳۹۰	۱۴۴,۰۰۰,۰۰۰	۲۹,۴۶۴,۰۰۰	۱۳۹۷/۰۲/۲۳	۱۵بعدازظهر
۹	علیرضا پژمان خواه	۱۵۱۶۲۲	۱۳۹۶/۱۰/۱۹	۱۳۹۱	۱۵۴,۸۰۰,۰۰۰	۳۲,۱۶۱,۳۰۰	۱۳۹۷/۰۲/۲۳	۱۵بعدازظهر
۱۰	علیرضا پژمان خواه	۱۵۱۶۲۵	۱۳۹۶/۱۰/۱۹	۱۳۹۲	۱۵۵,۱۰۰,۰۰۰	۳۲,۲۳۶,۲۲۰	۱۳۹۷/۰۲/۲۳	۱۵بعدازظهر
۱۱	علیرضا پژمان خواه	۱۵۱۶۳۰	۱۳۹۶/۱۰/۱۹	۱۳۹۳	۱۵۸,۴۰۰,۰۰۰	۳۳,۰۶۰,۴۰۰	۱۳۹۷/۰۲/۲۳	۱۵بعدازظهر
۱۲	محسن مسائلی	۱۵۱۶۷۶	۱۳۹۶/۱۰/۱۹	۱۳۹۰	۵۱,۳۰۰,۰۰۰	۸,۷۴۹,۷۴۰	۱۳۹۷/۰۲/۲۳	۱۵بعدازظهر
۱۳	محسن مسائلی	۱۵۱۶۷۹	۱۳۹۶/۱۰/۱۹	۱۳۹۱	۶۰,۹۰۰,۰۰۰	۱۰,۶۶۷,۸۲۰	۱۳۹۷/۰۲/۲۳	۱۵بعدازظهر
۱۴	محسن مسائلی	۱۵۱۶۸۱	۱۳۹۶/۱۰/۱۹	۱۳۹۲	۶۸,۴۰۰,۰۰۰	۱۲,۱۶۶,۳۲۰	۱۳۹۷/۰۲/۲۳	۱۵بعدازظهر
۱۵	محسن مسائلی	۱۵۱۶۸۴	۱۳۹۶/۱۰/۱۹	۱۳۹۳	۸۵,۵۰۰,۰۰۰	۱۵,۵۸۲,۹۰۰	۱۳۹۷/۰۲/۲۳	۱۵بعدازظهر
۱۶	سینا رحمتی	۱۵۲۳۹۵	۱۳۹۶/۱۰/۲۰	۱۳۹۰	۴۳,۲۰۰,۰۰۰	۷,۱۳۱,۳۶۰	۱۳۹۷/۰۳/۰۱	۱۵بعدازظهر
۱۷	سینا رحمتی	۱۵۲۳۹۹	۱۳۹۶/۱۰/۲۰	۱۳۹۱	۷,۸۰۰,۰۰۰	۱,۱۶۸,۸۳۰	۱۳۹۷/۰۳/۰۱	۱۵بعدازظهر
۱۸	سینا رحمتی	۱۵۲۴۰۴	۱۳۹۶/۱۰/۲۰	۱۳۹۲	۵۴,۰۰۰,۰۰۰	۹,۲۸۹,۲۰۰	۱۳۹۷/۰۳/۰۱	۱۵بعدازظهر
۱۹	سینا رحمتی	۱۵۲۴۱۲	۱۳۹۶/۱۰/۲۰	۱۳۹۳	۶۱,۲۰۰,۰۰۰	۱۰,۷۲۷,۷۶۰	۱۳۹۷/۰۳/۰۱	۱۵بعدازظهر
۲۰	وحید عطاران	۱۵۱۸۸۱	۱۳۹۶/۱۰/۱۹	۱۳۹۰	۷۲,۰۰۰,۰۰۰	۱۲,۸۸۵,۶۰۰	۱۳۹۷/۰۳/۰۱	۱۵بعدازظهر
۲۱	وحید عطاران	۱۵۱۸۹۱	۱۳۹۶/۱۰/۱۹	۱۳۹۱	۷۹,۲۰۰,۰۰۰	۱۴,۳۲۴,۱۶۰	۱۳۹۷/۰۳/۰۱	۱۵بعدازظهر
۲۲	وحید عطاران	۱۵۱۸۹۳	۱۳۹۶/۱۰/۱۹	۱۳۹۲	۹۰,۰۰۰,۰۰۰	۱۶,۴۸۲,۰۰۰	۱۳۹۷/۰۳/۰۱	۱۵بعدازظهر
۲۳	وحید عطاران	۱۵۱۸۹۵	۱۳۹۶/۱۰/۱۹	۱۳۹۳	۱۰۵,۹۰۰,۰۰۰	۱۹,۹۴۸,۵۲۰	۱۳۹۷/۰۳/۰۱	۱۵بعدازظهر
۲۴	امید صفوی نیا	۱۵۱۶۸۹	۱۳۹۶/۱۰/۱۹	۱۳۹۰	۳۰۰,۰۰۰,۰۰۰	۷۰,۹۱۰,۰۰۰	۱۳۹۷/۰۳/۰۱	۱۵بعدازظهر
۲۵	امید صفوی نیا	۱۵۱۶۹۲	۱۳۹۶/۱۰/۱۹	۱۳۹۱	۳۲۴,۰۰۰,۰۰۰	۷۸,۱۰۲,۸۰۰	۱۳۹۷/۰۳/۰۱	۱۵بعدازظهر
۲۶	امید صفوی نیا	۱۵۱۶۹۶	۱۳۹۶/۱۰/۱۹	۱۳۹۳	۳۶۰,۰۰۰,۰۰۰	۸۸,۸۹۲,۰۰۰	۱۳۹۷/۰۳/۰۱	۱۵بعدازظهر
۲۷	امید صفوی نیا	۱۵۱۶۹۸	۱۳۹۶/۱۰/۱۹	۱۳۹۴	۳۷۲,۰۰۰,۰۰۰	۵۵,۷۴۴,۲۰۰	۱۳۹۷/۰۳/۰۱	۱۵بعدازظهر
۲۸	گل آرا اشراقی	۱۵۳۸۲۰	۱۳۹۶/۱۰/۲۴	۱۳۹۰	۵۵۰,۰۰۰,۰۰۰	۱۴۵,۸۳۵,۰۰۰	۱۳۹۷/۰۳/۰۱	۱۵بعدازظهر
۲۹	گل آرا اشراقی	۱۵۳۸۱۹	۱۳۹۶/۱۰/۲۴	۱۳۹۱	۵۷۵,۰۰۰,۰۰۰	۱۵۳,۳۲۷,۵۰۰	۱۳۹۷/۰۳/۰۱	۱۵بعدازظهر
۳۰	گل آرا اشراقی	۱۵۳۸۱۷	۱۳۹۶/۱۰/۲۴	۱۳۹۲	۶۰۰,۰۰۰,۰۰۰	۱۶۰,۸۲۰,۰۰۰	۱۳۹۷/۰۳/۰۱	۱۵بعدازظهر
۳۱	گل آرا اشراقی	۱۵۳۸۱۳	۱۳۹۶/۱۰/۲۴	۱۳۹۳	۶۲۵,۰۰۰,۰۰۰	۱۶۸,۳۱۲,۵۰۰	۱۳۹۷/۰۳/۰۱	۱۵بعدازظهر

در اجرای ماده ۲۰۸ قانون مالیات ها با ابلاغ اوراق مشروحه زیر به مودیان مربوطه ابلاغ می گردد در صورت داشتن اعتراض (با رعایت مفاد ۲۴۷ الحاقی قانون مالیات های مستقیم مصوب اردیبهشت ۱۳۸۸) ظرف مدت بیست روز از تاریخ درج در روزنامه شخصا یا بوسیله وکیل تام الاختیار به اداره ۲۰۰۶ واقع در خیابان جی نبش چهارراه پروین مراجعه و لایحه اعتراضیه خود را به اداره امور مالیاتی ۲۰۰۶ تسلیم نمایید.

ردیف	نام ونام خانوادگی	شماره برگ رای	تاریخ صدور	مرحله رسیدگی	سال عملکرد	درآمد مشمول مالیات	اصل مالیات	منبع مالیاتی
۱	معصومه قاسمی	۱۰۰۴۹۷	۱۳۹۶/۱۰/۱۱	بدوی	۱۳۹۰	۱۷,۶۴۴,۵۰۰,۰۰۰	۶,۱۰۰,۳۹۹,۴۲۰	مشاغل
۲	معصومه قاسمی	۱۰۰۴۹۷	۱۳۹۶/۱۰/۱۱	بدوی	۱۳۹۳	۶,۸۱۵,۴۶۷,۱۷۹	۲,۳۱۴,۰۲۸,۱۰۰	مشاغل

در اجرای ماده ۲۰۸ قانون مالیاتهای مستقیم مصوب اسفند ۶۶ و اصلاحات بعدی به مودیان مشروحه ذیل ابلاغ می گردد راس ساعت ۱۵/۰۰ تاریخ های تعیین شده ذیل در هیات حل اختلاف مالیاتی که در محل تشکیل می گردد حضور بهمرسانید. در غیر اینصورت حسب مقررات تبصره ۲۴۶ قانون مالیات های مستقیم رای صادره قطعی و لازم الاجرا خواهد بود.

ردیف	نام ونام خانوادگی	شماره برگ دعوت هیات حل اختلاف مالیاتی	تاریخ برگ دعوت هیات حل اختلاف مالیاتی	سال عملکرد	درآمد مشمول مالیات	اصل مالیات	تاریخ تشکیل جلسه	ساعت جلسه
۱	علی اکبر مطیع	۱۱۹۵۳۶	۱۳۹۶/۱۱/۱	۱۳۸۹	۳۰۰,۰۰۰,۰۰۰	۷۰,۹۱۰,۰۰۰	۱۳۹۶/۱۱/۱۵	۱۵/۰۰
۲	علی نجات شجاعیان	۱۱۹۵۴۰	۱۳۹۶/۱۱/۱	۱۳۸۹	۳۹۶,۰۰۰,۰۰۰	۹۹,۶۸۱,۲۰۰	۱۳۹۶/۱۱/۱۵	۱۵/۰۰
۳	عزیز صالحی	۱۱۹۵۴۳	۱۳۹۶/۱۱/۱	۱۳۸۹	۳۱۵,۰۰۰,۰۰۰	۷۵,۴۰۵,۵۰۰	۱۳۹۶/۱۱/۱۵	۱۵/۰۰
۴	حبیب اله پولادی	۱۱۹۵۴۴	۱۳۹۶/۱۱/۱	۱۳۸۹	۲۴۰,۰۰۰,۰۰۰	۵۳,۴۴۰,۰۰۰	۱۳۹۶/۱۱/۱۵	۱۵/۰۰
۵	تیمور حسینی	۱۱۹۵۴۵	۱۳۹۶/۱۱/۱	۱۳۸۹	۷۸۰,۰۰۰,۰۰۰	۲۱۴,۷۶۶,۰۰۰	۱۳۹۶/۱۱/۱۵	۱۵/۰۰
۶	سید مرتضی هاشمی	۱۱۹۵۴۶	۱۳۹۶/۱۱/۱	۱۳۸۹	۲,۰۰۰,۰۰۰,۰۰۰	۶۳۰,۳۰۰,۰۰۰	۱۳۹۶/۱۱/۱۵	۱۵/۰۰
۷	محمود نادری	۱۱۹۵۴۷	۱۳۹۶/۱۱/۱	۱۳۸۹	۴۰۰,۰۰۰,۰۰۰	۱۰۰,۸۸۰,۰۰۰	۱۳۹۶/۱۱/۱۵	۱۵/۰۰

در اجرای ماده ۲۰۸ قانون مالیات ها با ابلاغ اوراق مشروحه زیر به مودیان مربوطه ابلاغ می گردد ظرف مدت سی روز از تاریخ درج در روزنامه شخصا یا بوسیله وکیل تام الاختیار به اداره مالیاتی مربوطه مراجعه نمایید. در غیر اینصورت به استناد تبصره ۲۳۹ قانون مالیات های مستقیم پرونده امر برای رسیدگی به هیات حل اختلاف ارجاع خواهد گردید.

ردیف	نام ونام خانوادگی	شماره برگ تشخیص	تاریخ برگ تشخیص	سال عملکرد	درآمد مشمول مالیات	اصل مالیات	منبع مالیاتی	اداره	آدرس مودی
۱	هونام تجهیز سعادت اسپادانا	۴۲۳۳۲۲۵۲	۱۳۹۶/۰۹/۲۶	۱۳۹۵	۱۱,۰۱۸,۰۰۰,۰۰۰	۲,۷۵۴,۵۰۰	عملکرد	۲۰۲۶	اصفهان خیابان کاوه نبش کوچه شفا

در اجرای ماده ۲۰۸ قانون مالیاتهای مستقیم مصوب اسفند ۶۶ و اصلاحات بعدی به مودیان مشروحه ذیل ابلاغ می گردد راس ساعت ۱۴ تاریخ های تعیین شده ذیل در هیات حل اختلاف مالیاتی بدوی که در محل اداره امور مالیاتی فریدونشهر تشکیل می گردد حضور بهمرسانید. در غیر اینصورت حسب مقررات تبصره ۲۴۶ قانون مالیات های مستقیم رای صادره قطعی و لازم الاجرا خواهد بود.

ردیف	نام ونام خانوادگی	شماره برگ دعوت هیات حل اختلاف مالیاتی	تاریخ برگ دعوت هیات حل اختلاف مالیاتی	سال عملکرد	درآمد مشمول مالیات	اصل مالیات	تاریخ تشکیل جلسه	ساعت جلسه
۱	رضا طالبی	۱۵۴۷۱	۱۳۹۶/۱۰/۲۲	۱۳۹۰	۵۴,۱۸۹,۱۳۲	۹,۳۲۶,۹۹۰	۱۳۹۶/۱۱/۲۴	۱۴

در اجرای ماده ۲۰۸ قانون مالیاتهای مستقیم با ابلاغ اوراق مشروحه زیر به مودیان مربوطه ابلاغ می گردد. در صورت داشتن اعتراض (با رعایت مفاد ۲۴۷ الحاقی قانون مالیات های مستقیم مصوب اردیبهشت ۱۳۸۸) ظرف مدت بیست روز از تاریخ درج در روزنامه شخصا یا به وسیله وکیل تام الاختیار به اداره امور مالیاتی شاهین شهر خیابان عطار فرعی ۹ شرقی مراجع و لایحه اعتراضیه خود را به اداره امور مالیاتی تسلیم نمایید.

ردیف	نام ونام خانوادگی	شماره رای	تاریخ رای	مرحله رسیدگی	درآمد مشمول مالیات	اصل مالیات	سال عملکرد
۱	محمدمهدی جباری	۶۸۶۳	۱۳۹۶/۸/۱	بدوی	۱۶/۸۱۸/۱۴۹/۸۲۰	۵/۸۱۱/۴۶۶/۰۸۰	۱۳۹۰

اداره کل امور مالیاتی استان اصفهان م الف/ ۱۳۴۸۱۷

درجست‌وجوی + فرصت‌ها

سایه سنگین حوزه خصوصی بر شهر و زنان

یادداشت سی و یکم

مهری شاه‌زیدی

فضاهای عمومی بخشی از شهر هستند و انتظار می‌رود که از فضاهای خصوصی مانند خانه تا اندازه‌ای استقلال داشته باشند. با این حال، قدرتمندی فضاهای خصوصی در جامعه ما بسیار ریشه‌دار است. تاریخ ما پر از حوادثی است که ریشه‌های آن را می‌توان در حرم‌سراها جست‌وجو کرد. در مورد فضاهای شهری نیز وضع به همین گونه است. فضاهای خصوصی چنان قدرتمند است که تبعات آن گاه یک شهر را در سیطره خود می‌گیرد. چنین است که در شهرهای کوچک اغلب خبری از حریم خصوصی و به دنبال آن فضاهای عمومی نیست. این مسئله در خصوص زنان شدت بیشتری دارد؛ زنان به دلیل پیوستگی معنادارشان با فضاهای خصوصی همواره نشانه‌هایی از این حوزه خصوصی هستند. به همین دلیل است که در همه فضاها چه فضاهای شغلی و چه فضاهای شهری این سیطره در مورد زنان قدرت بیشتری دارد. زنان در فضاهای شهری آزادترند ولی این آزادی عمل بسیار شکننده است. در واقع فضاهای شهری گمنامی مورد نیاز برای یک زن را در جامعه ما فراهم نمی‌کند.

> فضاهای خصوصی چنان قدرتمند است که تبعات آن گاه یک شهر را در سیطره خود می‌گیرد

به عنوان مثال گروهی از زنان را در نظر بگیرید که در یک پارک قصد انجام بازی والیبال را دارند. به فرض آنکه این زنان تصمیم به انجام بازی والیبال بگیرند ممکن است به دلیل وجود (حتی) احتمالی یک آشنا در پارک از این بازی صرف نظر کنند. در چنین مواردی فضاهای شهری مقهور حوزه خصوصی می‌شوند، کیفیت عمومی بودن خود را از دست می‌دهند و به جای جذب زنان آنها را طرد می‌کنند.

راه‌حلی که مدیران شهری برای این مسئله به کار بسته‌اند ایجاد فضاهای تفکیک شده مانند باغ بانوان است که در یادداشتی دیگر به طور مفصل به آن خواهم پرداخت. با این حال، به نظر می‌رسد راه‌حل مناسب این مسئله حساسیت‌زدایی نسبت به حضور زنان در شهر است. البته باید این نکته را در نظر داشت که حساسیت‌زدایی در طی یک فرایند زمان‌بر صورت می‌گیرد. این حساسیت‌زدایی در صورتی موثرتر خواهد بود که از طریق مراجع رسمی انجام شود.

یک مثال ساده آن شرکت دادن زنان در مسابقاتی است که از سوی شهرداری برگزار می‌شود. با این حال، معمولا تمامی مسابقات برای مردان برگزار می‌شود و زنان تنها حق شرکت در مسابقه پیاده‌روی خانوادگی را دارند. این چنین است که زنان از فرصت حضور بدون دغدغه در محیط‌های شهری محروم شده‌اند و سهمی از شهر خود ندارند.

دانشجوی دکتری جامعه‌شناسی و پژوهشگر جهاد دانشگاهی

خبر + آخر

افزایش ۲۳ درصدی مصرف شیشه در کشور

عضو هیئت رئیسه کمیسیون قضایی مجلس با تاکید بر اینکه مبارزه فیزیکی با مواد مخدر کارساز و جوابگو نیست، گفت: قوانین موجود برای برخورد با مخدرهای جدید کفایت می‌کنند.

یحیی کمالی پور در گفت‌وگو با خانه ملت، تصریح کرد: اصلاح قانون مبارزه با مواد مخدر نیز بیانگر این واقعیت است؛ زیرا مجازات‌ها بازدارنده نبود.

وی با یادآوری اینکه مسئولان نباید ناکارآمدی و عملکرد ضعیف خود در حوزه مواد مخدر را ناشی از خلأهای قانونی بدانند، افزود: مسئولان حوزه مواد مخدر به جای چنین اظهاراتی باید دنبال واکاوی علل و عوامل شیوع مصرف مواد مخدر در کشور باشند و رویه خود را تغییر داده و رویکردی جدیدی در پیش بگیرند.

این نماینده مردم در مجلس دهم، فرهنگ سازی را یکی از راهکارهای موثر در مبارزه با مواد مخدر دانست و ادامه داد: اگر فرهنگ سازی در دستور کار قرار گیرد و مسیر به درستی تبیین شود، به طور قطع شاهد ورود این حجم از مواد مخدر به کشور و مرگ و میر ناشی از مصرف آن نخواهیم بود؛ با زندان و مجازات هیچ مشکلی از معضل مواد مخدر رفع نمی‌شود؛ زیرا در حال حاضر نیز خلأ قانونی نداریم و در قانون شرایطی برای مجازات متخلفان نیز در نظر گرفته شده است.

کمالی پور افزود: بر این باورم که مجازات‌ها به تنهایی پاسخگو نیست، البته اگر ستاد مبارزه با مواد مخدر دنبال قوانینی برای پیشگیری از مواد مخدر است؛ مجلس آمادگی لازم برای تصویب قوانین را دارد اما برای مبارزه با مواد مخدر مجازات و قوانین سنگینی در کشور وجود دارد که در حال حاضر نیز این مجازات‌های شدید نیز کارساز نیست.

نماینده جیرفت و عنبرآباد در مجلس دهم، علت افزایش مصرف شیشه از ۳ درصد به ۲۶ درصد را ضعف نظارت، عملکرد مسئولان، ناکارآمدی روش‌های مبارزه با مواد مخدر، بی‌توجهی به مقوله پیشگیری و عوامل فرهنگی دانست و گفت: در گذشته برای حمل بیش از ۳۰ گرم هروئین و مشتقات آن اعدام در نظر گرفته می‌شد اما در حال حاضر با تغییرات و اصلاحات انجام شده حمل بیش از دو کیلو مواد مخدر صنعتی مشمول حکم اعدام است.

بروز سالیانه بیش از ۱۰۰ هزار سرطان در کشور؛

سرطان در ایران؛ سیر طبیعی یا سونامی؟

رئیس اداره سرطان وزارت بهداشت با اشاره به آخرین آمار ابتلا به سرطان در کشور گفت: از چند سال گذشته در سند توسعه شبکه مراقبت سرطان که در قالب طرح آمایش سرزمینی سرطان تدوین شد، مشخص کرده‌ایم که تا سال ۱۴۰۴ در هر منطقه چه میزان امکانات، تجهیزات و نیروی انسانی مرتبط با تشخیص و درمان سرطان نیاز داریم.

دکتر علی مطلق در گفت‌وگو با ایسنا، از بروز سالیانه بیش از ۱۰۰ هزار مورد ابتلای جدید به سرطان در کشور خبر داد و گفت: بر اساس آخرین آمارها میزان ابتلا به سرطان در مردان ایرانی ۱۷۳ نفر به ازای هر ۱۰۰ هزار نفر و در زنان ۱۳۷ نفر به ازای هر ۱۰۰ هزار نفر است. همچنین شایع‌ترین سرطان‌ها در ایران در میان زنان سرطان پستان است که به ازای هر ۱۰۰ هزار نفر، ۳۱ نفر به این نوع سرطان مبتلا می‌شوند و سرطان معده نیز بالاترین بروز را در میان مردان ایرانی دارد و حدود ۲۲ نفر از هر ۱۰۰ هزار نفر در مردان کشورمان به این سرطان مبتلا می‌شوند.

در عین حال باید توجه کرد که براساس آخرین برآوردها به طور کلی سالیانه ۵۰ هزار نفر در ایران به دلیل سرطان فوت می‌کنند.

مطلق با اشاره به برخی اظهارنظرها درباره بروز سونامی سرطان در کشور گفت: باید توجه کرد کشورهایی که دوران تغییرات هرم سنی جمعیتشان را در دهه‌های گذشته تجربه کرده‌اند و اکنون هرم جمعیتی پایداری دارند، تغییر و تحولاتشان از نظر ابتلا به سرطان زیاد نیست؛ چرا که به پیک امید به زندگی رسیده‌اند، اما در ایران همچنان میزان امید به زندگی و به دنبال آن جمعیت سالمندان در حال افزایش است و در نتیجه میزان بروز سرطان نیز در آن بیشتر خواهد بود. باید بدانیم که این موضوعی اجتناب ناپذیر است و در همه کشورهای در حال توسعه‌ای که وضعیت زیرساخت‌های اجتماعی و اقتصادی بهتر شده، سلامت در همه ابعادش بهبود یافته، انسان‌ها کمتر به دلیل بیماری‌های عفونی و یا قلبی-عروقی فوت می‌کنند و افراد بیشتر عمر می‌کنند، میزان ابتلا به سرطان هم افزایش می‌یابد.

به هر حال در هر کجای کره زمین اگر انسان بیش از ۱۰۰ سال عمر می‌کرد، تقریبا می‌توان گفت که همه انسان‌ها در اثر سرطان فوت می‌کردند. بنابراین با افزایش سن، بروز سرطان هم بیشتر می‌شود. در عین حال تاکید می‌کنم که میزان بروز سرطان در ایران کمتر از متوسط جهانی است.

رئیس اداره سرطان وزارت بهداشت با اشاره به اقدامات انجام شده در حوزه سرطان طی چهار سال گذشته و در پی اجرای طرح تحول نظام سلامت، گفت: از سال ۱۳۹۴ غربالگری برای سه سرطان پستان، روده بزرگ و دهانه رحم در چهار شهرستان بافت، شهرضا، نمده و مراغه آغاز شد و در سال ۹۵ بر اساس تجربیاتی که در فاز پایلوت داشتیم، اصلاحاتی در برنامه انجام دادیم. از اواسط سال ۹۵ تاکنون نیز این اقدامات به تدریج در دانشگاه‌های علوم پزشکی توسعه می‌یابند.

اصفهان زیبا در گفت‌وگو با کارشناسان بهزیستی و معلولان از بالا و پایین‌های لایحه قانون حمایت از معلولان می‌گوید

در مجلس نماینده نداریم؛ چون حق ورود نداریم

نبود اشتغال و ازدواج همچنان در صدر مشکلات معلولان

انوشیروان محسنی بندپی، رئیس سازمان بهزیستی کشور، در گفت‌وگویی که با اصفهان زیبا داشته، بیان کرده قانون جامع معلولان کامل‌ترین و جامع‌ترین قانونی است که کنوانسیون حقوق بشر تایید کرده و آن ۳ درصد هم الزام شده است.

به گفته او، موضوع غربالگری و توسعه شنوایی سنجی یکی از موضوعاتی است که در حوزه پیشگیری‌ها برای ما مهم قلمداد می‌شود. ۸۵ درصد کودکان زیر ۹ سال پس از غربالگری برای دریافت خدمات به مراکز تخصصی ارجاع داده می‌شوند.

بندپی اعلام کرد: پیشگیری از شیوع آسیب‌های اجتماعی یکی از موضوعات سازمان بهزیستی است که ما تقریبا کارهای خوبی در این زمینه انجام دادیم.

در ادامه، مرضیه فرشادفر، مدیرکل بهزیستی استان اصفهان، هم در گفت‌وگو با اصفهان زیبا نبود مناسب‌سازی معابر و اشتغال زایی را مهم‌ترین مشکل معلولان می‌داند. حال در این میان مشکلات این قانون را از زبان خود معلولان بازگو می‌کنیم.

باقری کارشناس الهیات و یکی از زنان روشن دل اصفهانی است. او که در یکی از موسسات فرهنگی به صورت ساعتی مشغول به کار است، در گفت‌وگو با اصفهان زیبا می‌گوید: اشتغال نابینایان، اولین مشکل آنهاست. باید به اشتغال معلولان توجه کنند، برخی از معلولان، مدارک تحصیلی بالایی دارند و بیکار هستند. اینگونه افراد باید شناسایی شوند و به کار گرفته شوند؛ چون برخی از آنها دچار افسردگی شده‌اند. آنها می‌توانند در برخی از بخش‌های سازمان کار کنند و باید قانون ۳ درصد شامل حال معلولان شود.

سید مرتضی نیکزاد، مدیر عامل موسسه قرآنی روشندلان، هم در گفت‌وگو با اصفهان زیبا می‌گوید: بسیاری از نابینایان در موسسه ما کار می‌کنند؛ اما اغلب به صورت ساعتی و این یکی از دغدغه‌های آنهاست که ممکن است روزی بیکار شوند. ما می‌توانیم ظرفیت‌هایمان را در اختیار بهزیستی قرار دهیم.

علیرضا حیدری، مسئول انجمن نابینایان اصفهان، هم در گفت‌وگو با اصفهان زیبا در پاسخ به این سوال که مطالبات شما از بهزیستی چیست و چه مطالباتی داشتید که در این قانون دیده نشده است، می‌گوید: خواسته اصلی ما از بهزیستی اصفهان ورود فعال در مسائلی است که به معلولان مربوط است. در حال حاضر بهزیستی به عنوان یک نهاد مطالبه‌گر مقتدر نیست. عوامل بهزیستی باید موضوعاتی را که برای معلولان دیده نشده است، با قاطعیت پیگیری کند؛ نه اینکه برخورد مقطعی داشته باشد. برخورد بهزیستی در اینگونه مسائل ملتمسانه است نه مقتدرانه. برخورد مقتدرانه یعنی اینکه بهزیستی پیگیر همه مسائلی باشد که به معلولان مرتبط می‌شود. اگر سازمانی با بهزیستی همکاری می‌کند لطف کرده است. به عنوان مثال در ایستگاه‌های بی‌آرتی چقدر مانع و درخت وجود دارد که برای معلولان مشکل زاست؛ اما پیگیری نمی‌شود؛ چون سازمان بهزیستی یک سازمان مقتدر نیست و قدرتی در این زمینه ندارد.

به گفته او، خوشبختانه در قانون جامع حمایت از حقوق معلولان بسیاری از موضوعات مانند مناسب سازی معابر آمده است؛ اما فرهنگسازی برای موضوعات دیگر دیده نشده است.

حیدری بیان می‌کند: خواسته دیگر ما از بهزیستی استفاده از نیروی مطلوب معلولان در زمینه‌های مختلف است. وجود برنامه‌های آموزشی برای کارکنان بهزیستی یکی از مهم‌ترین مسائل است تا عوامل بهزیستی با مشکلات معلولان آشنا شوند؛ چون برخی از آنها بسیاری از موضوعات را نمی‌دانند. برخی از کارکنان از ما می‌پرسند شما بلد هستید با تلفن همراه کار کنید و این نشان می‌دهد که آنها از لحاظ آموزشی هنوز ضعیف عمل می‌کنند. سازمان بهزیستی که باید برای دیگر سازمان‌ها و نهادها الگو باشد مناسب سازی نشده است. ما چند سال پیش مناسب سازی خدمات بهزیستی را مطرح کردیم که این موضوع پیگیری شد.

او در ادامه می‌گوید: مناسب سازی خدمات الکترونیک در قانون جامع معلولان دیده نشده است. شرایط مناسب سازی محیط مجازی مهم است؛ اگر محیط مجازی مناسب سازی نشده باشد، من نمی‌توانم کاری انجام بدهم.

نکته مهمی که در این قانون وجود دارد، ضمانت اجرایی و تامین اعتبارات این قانون است. برای برخی از مواد این قانون، باید اعتبارات لازم در نظر گرفته شود.

حیدری تصریح می‌کند: یکی از موضوعاتی که در این قانون آمده، این است که اگر معلولی بخواهد کارفرما شود، باید به او وام بدهند و معافیت‌های مالیاتی، بیمه و حق کارفرما برای او در نظر گرفته می‌شود.

مسئله دیگر این است: اگر کارفرمایی یک معلول را به کار گیرد، باید به او تسهیلات دهند و در پرداخت بیمه کارفرما و هزینه‌ها اعتباراتی برای او در نظر گرفته شود.

مسئله دیگر موضوع ۳ درصد استخدام معلولان در مراکز دولتی و ۶۰ درصد برای دبیری و استخدام اپراتوری است. متاسفانه دولت قانونی را وضع کرده است که مصداق خارجی ندارد. چون تمام ادارات پست اپراتوری و دبیرخانه را حذف کردند و به بخش خصوصی سپردند. در واقع این تبصره هیچ موجودیت خارجی ندارد.

موضوع دیگر اینکه شرکت‌های هوایی و ریلی موظف هستند به معلولان بلیت نیمه بها بدهند، اما اگر دولت نتواند اعتبارات آنها را فراهم کند هیچ کدام از شرکت‌ها این کار را انجام نمی‌دهند.

در قانون قبلی این موضوع وجود داشت؛ اما به دلیل عدم تامین اعتبارات، هیچ موقع اجرا نشد. بسیاری از این موضوعات باید ضمانت اجرایی داشته باشند که آن هم منوط به تامین اعتبار است.

او اظهار می‌دارد: دولت و سازمان‌ها باید شرایط حمایت از کنوانسیون معلولان را تامین کنند. در این کنوانسیون حق انتخاب کردن و انتخاب شدن در مبادی سیاسی آمده است.

یکی از خواسته‌های معلولان این است که وارد مجلس شوند؛ اما برای شرکت در انتخابات مجلس شرط سلامتی و برخورداری از بینایی و شنوایی آمده است که این قانون هم باید اصلاح شود. همچنین برای استخدام کشوری شرط شده است که افراد باید از سلامت جسمی کامل برخوردار باشند؛ حالا هر سازمانی که به قانون ۳ درصد استخدام عمل نکند و از او بپرسند چرا عمل نکردی، می‌گوید: من به قانون استخدام کشوری عمل کردم و اگر قانون ۳ درصد استخدام معلولان در نهادها و سازمان‌ها اعمال شود، باید موانعی که در قانون استخدام کشوری است، رفع شود.

زهره قندهاری

بالاخره پس از ۱۳ سال، بخت لایحه قانون حمایت از معلولان باز شد؛ اما هنوز راه طولانی و درازی برای اجرای آن وجود دارد. آنچنان که انوشیروان محسنی بندپی، رئیس سازمان بهزیستی کشور، در تشریح جزئیات این لایحه به ایسنا گفت: همه دستگاه‌ها مکلف هستند معابر و به خصوص مکان‌هایی را که متعلق به معلولان است، مناسب‌سازی کنند و فضا را برای تحرک و تردد معلولان آماده کنند؛ اما در این میان، مجازات هایی هم در نظر گرفته شده برای آن دسته از افرادی که از این قانون سرپیچی کنند. به بیان او، شهرداران و روسای نظام مهندسی، مسئول اجرا و نظارت بر حسن اجرای این ماده بوده و متخلفان به مجازات تعزیری جزای نقدی، انفصال موقت یا دائم از خدمات عمومی، تنزل مقام یا محرومیت از انتصاب به پست‌های حساس و مدیریتی یا اخراج از نهاد یا سازمان متبوع محکوم می‌شوند. وزارتخانه‌ها، سازمان‌ها، موسسات دولتی، شرکت‌ها و نهادهای عمومی و انقلابی نیز مکلف‌اند ۳ درصد از مجوزهای استخدامی خود را به افراد دارای معلولیت اختصاص دهند. در این زمینه، اصفهان زیبا میزگردی با کارشناسان بهزیستی و برخی از معلولان داشته که سخنان آنها را در ادامه می‌خوانید.

عضو کمیسیون اجتماعی مجلس تشریح کرد:

تشدید آمار بیکاری با افزایش سن بازنشستگی

عضو کمیسیون اجتماعی مجلس با تاکید بر اینکه مشکل صندوق‌ها افزایش سن بازنشستگی نیست، گفت: سوء مدیریت در صندوق‌های بازنشستگی صنایع سودآور را کم بازده کرده است. جلیل مختار در گفت‌وگو با خانه ملت، در خصوص پیشنهاد افزایش سن بازنشستگی هر سال به میزان شش ماه، گفت: افزایش سن بازنشستگی به طور حتم افزایش سرمایه صندوق‌های بازنشستگی را به دنبال داشته و به نوعی برای صندوق‌ها کمک کننده است، اما در شرایط فعلی بحث محدودیت دیگری تحت عنوان جایگزینی جوانان در بازار کار وجود دارد.

نماینده مردم آبادان در مجلس، با اشاره به اینکه بازنشستگی زودتر افراد شرایط را برای فعالیت نیروهای جوان فراهم می‌کند، افزود: در کشورهای توسعه یافته امید به زندگی افزایش داشته است، در این شرایط صندوق‌های بازنشستگی متضرر می‌شوند؛ زیرا فرد پس از ۳۰ سال فعالیت بازنشسته شده و در این وضعیت امید به زندگی ۸۵ سال می‌شود؛ بنابراین به مدت ۳۵ سال فرد مستمری بازنشستگی دریافت می‌کند. وی تاکید کرد: اگر امید به زندگی افزایش پیدا می‌کند، فشار بیشتری بر صندوق‌های بازنشستگی تحمیل می‌شود؛ اما افزایش سن بازنشستگی امهالی برای صندوق‌ها برای فعالیت بهتر است؛ اگر افزایش سن بازنشستگی طبق قانون انجام شود و افراد خاص به کار دعوت نشوند، مسئله‌ای قابل قبول است؛ ضمن اینکه افزایش سن بازنشستگی مصونیتی برای صندوق‌هاست.

مدیرکل حمایت‌های اجتماعی کمیته امداد خبرداد:

توزیع «کارت خرید جهیزیه» از سال ۹۷

مدیرکل حمایت‌های اجتماعی کمیته امداد امام خمینی (ره) با اشاره به آغاز توزیع «کارت خرید جهیزیه» از سال ۹۷ بین مددجویان کمیته امداد، از امکان خرید کالای با کیفیت ایرانی و با تخفیف از فروشگاه‌های منتخب کمیته امداد خبرداد.

مجید زارع فرد در گفت‌وگو با ایسنا، گفت: در این مدت ۳۲ هزار و ۲۸۰ جهیزیه بین سه گروه از مددجویان کمیته امداد توزیع شده است که از این تعداد ۲۳ هزار و ۵۴۸ جهیزینه مربوط به دختران در آستانه ازدواج، یک هزار و ۸۶۱ مورد مربوط به زنان سرپرست خانوار که ازدواج مجدد کرده‌اند و همچنین شش هزار ۸۷۱ هدیه ازدواج پسران بوده است.

وی با اشاره به هدیه ازدواج پسران تحت پوشش کمیته امداد افزود: این هدیه از یک تا دو میلیون تومان متغیر است و کمک بلاعوض کمیته به پسران تحت پوشش محسوب می‌شود.

تمامی خدمات و حمایت‌های ارائه شده از سوی کمیته امداد امام خمینی (ره) در مناطق محروم که ضریب بالاتر از شش دارند، ۲۰ درصد افزایش می‌یابد.

زارع فرد با اشاره به سرانه دو میلیون و ۵۰۰ هزار تومانی پرداخت شده به دختران و زنان سرپرست خانواری که ازدواج می‌کنند، اظهار کرد: در مناطقی که خیرین و حامیان مددجویان مشارکت بیشتری داشته‌اند، این رقم افزایش نیز داشته است.

اخبار + جامعه

کاهش سن ابتلا به سرطان پستان در زنان ایرانی

عضو هیئت علمی دانشگاه علوم پزشکی ایران با اشاره به اینکه مواد شیمی درمانی از جفت به جنین منتقل نمی‌شود، گفت: سلامت جنین با درمان سرطان مادر باردار به خطر نخواهد افتاد.

به گزارش فارس، پدرام فدوی، در مورد سلامت زنان باردار مبتلا به سرطان اظهار داشت: مباحث علمی در ارتباط با بیماران مبتلا به سرطان پستان قبل از باروری و بعد باروری در همایش سلامت زنان مبتلا به سرطان سینه و بارداری مورد بحث و گفت‌وگو قرار می‌گیرد و جدیدترین دستاوردها در این زمینه ارائه خواهد شد.

این رادیو انکولوژیست ادامه داد: امروزه همه زنان مبتلا به سرطان سینه در سن باروری می‌توانند باردار شوند و در واقع شیمی درمانی به غیر از سه ماهه اول بارداری که محدودیت دارد، در سه ماهه دوم و سوم مشکلی را برای سلامت جنین به همراه نخواهد داشت.

دبیر علمی همایش یک روزه سرطان پستان و باروری ادامه داد: مواد شیمی درمانی از جفت عبور نمی‌کند و در واقع سلامت جنین با درمان سرطان مادر به خطر نخواهد افتاد.

دبیر علمی همایش یک روزه سرطان پستان و باروری بیان داشت: در این همایش متخصص زنان و صاحب نظران و اساتید برجسته در حوزه‌های رادیوتراپی و انکولوژی حضور خواهند داشت و جدیدترین مباحث مورد برای شرکت کنندگان ارائه خواهد شد.

فدوی ادامه داد: سرطان پستان یکی از سرطان‌های شایع در میان زنان بوده که متاسفانه در ایران سن ابتلا به آن کاهش یافته است؛ درحالی که این میزان با آمار جهانی متفاوت است و زنان اصولا در سنین بالا مبتلا به این مشکل می‌شوند.

طرح استانی‌شدن بودجه سلامت قابل اجرا نیست

عضو کمیسیون بهداشت مجلس، اجرای طرح استانی‌شدن بودجه حوزه سلامت در فرصت باقی‌مانده را به دلیل عدم برآورد درآمد و نبود زیرساخت‌های لازم در هر کدام از استان‌ها، غیرممکن دانست.

سید مرتضی خاتمی در گفت‌وگو با خانه ملت، در مورد استانی شدن بودجه حوزه سلامت کشور گفت: تصمیم برای تخصیص این نحوه بودجه‌بندی به این دلیل است که هر فردی فعالیتش را در حیطه اعتباراتی که دریافت می‌کند، محدود کند؛ چرا که در این فرصت نمی‌توان برآورد دقیقی از میزان نیاز هر کدام از استان‌ها انجام داد.

نماینده مردم ماهنشان و انگوران در مجلس شورای اسلامی ادامه داد: هم اکنون استان‌هایی وجود دارند که وضعیت آنها نسبت به سایر استان‌ها هم از نظر درآمد و هم زیرساخت‌ها مطلوب نیست؛ بنابراین با اجرای این طرح متضرر خواهند شد، چرا که نمی‌توانند خود را با این شرایط تطبیق داده و اداره کنند.

این نماینده مردم در مجلس دهم، تصریح کرد: با اجرای این طرح هر کدام از استان‌ها مطابق با درآمد و اعتباراتی که دارند، هزینه می‌کنند، البته به این شرط که بتوانیم توزیع این اعتبارات را بین استان‌ها به حدی متعادل کنیم که اعتبارات تخصیص یافته در یک استان بیشتر از نیاز آن نباشد و در مقابل اعتبارات تعیین شده در استانی دیگر پاسخگوی نیازهایشان نباشد.

لزوم رعایت عدالت بین نسلی

رئیس فراکسیون جوانان مجلس با تاکید بر اهمیت عدالت بین نسلی تصریح کرد: علی رغم تاکید بر انتخاب دستیار جوان در وزارت‌خانه‌ها برخی از جوان‌یاران با سنین بالا به جای جوانان انتخاب می‌شوند.

به گزارش فارس، سید فرید موسوی، رئیس فراکسیون جوانان مجلس، در اختتامیه نخستین همایش مجمع ملی سازمان‌های مردم‌نهاد جوانان با بیان اینکه حمایت دولت و باور به جوانان در دولت اثبات شده است، گفت: اما پیگیری مسائل و مشکلات جوانان به درستی به سطوح دیگر دولت انتقال پیدا نکرده است و با چالش جدی در ستادهای ساماندهی امور جوانان رو به رو هستیم.

رئیس فراکسیون جوانان مجلس با بیان اینکه بخش قابل توجهی از جمعیت کشور را جوانان تشکیل می‌دهند، ابراز داشت: حتی به صورت تشویقی هم در برخی استان‌ها به ستادها توجه نمی‌شود.

رئیس فراکسیون جوانان مجلس در ادامه با تاکید بر اهمیت عدالت بین نسلی تصریح کرد: علی رغم تاکید بر انتخاب دستیار جوان در وزارت‌خانه‌ها برخی از جوان‌یاران با سنین بالا به جای جوانان انتخاب می‌شوند.

موسوی با اشاره به دستور شورای عالی اداری در به کارگیری جوانان ادامه داد: هرچند جوانان باید در امور اجرایی وارد شوند و سمت مشاور مناسب اقتصای جوانی نیست، اما در شرایط کنونی منتظر هستیم تا موانع موجود در انتصاب مشاوران جوان هرچه سریع‌تر برطرف شود.

خبر + فرهنگ

قول تسهیلات ویژه صندوق هنر برای روزنامه نگاران

به گفته معاون امور مطبوعاتی وزیر فرهنگ و ارشاد اسلامی، وضعیت بیمه و تسهیلات ویژه صندوق هنر برای روزنامه‌نگاران بهبود می‌یابد.

به گزارش مهر، نشست هم اندیشی معاون مطبوعاتی وزیر فرهنگ و ارشاد اسلامی با مدیرعامل صندوق اعتباری هنر به میزبانی صندوق برگزار شد.

در این نشست که علاوه بر معاون مطبوعاتی وزیر ارشاد، مشاوران و مدیران مطبوعات داخلی، نماینده اصناف مدیریتی مطبوعات نیز او را همراهی می‌کردند، موضوع بیمه خبرنگاران و اصحاب رسانه و افزایش ظرفیت بهره‌برداری از خدمات صندوق اعتباری هنر مطرح شد.

محمدسلطانی فر در این نشست ضمن ارائه گزارشی از وضعیت بیمه خبرنگاران، حل مبنایی و اصولی بیمه روزنامه نگاران و استفاده از تسهیلات بیمه بیکاری، بازنشستگی و خدمات درمانی را از مهم ترین دغدغه‌های خود دانست و گفت: باید روند استفاده از تسهیلات بیمه‌ای صندوق اعتباری هنر را به گونه‌ای تسهیل کنیم تا بیشترین خدمات با کمترین بروکراسی برای اصحاب رسانه صورت پذیرد.

وی با اشاره به ظرفیت و مدیریت خوب صندوق اعتباری هنر، بر استفاده از سامانه جامع رسانه‌ها برای تسهیل در شناسایی و معرفی روزنامه‌نگاران به صندوق تاکید کرد و خواستار پیوند الکترونیکی زیرساخت‌های دو مجموعه برای بهبود وضعیت معرفی اصحاب رسانه به صندوق شد.

بنا بر این گزارش، سیدحسین سیدزاده، مدیرعامل صندوق اعتباری هنر نیز در این نشست ضمن ارائه گزارشی از فعالیت‌های صندوق برای گروه‌های سه گانه هنرمندان، نویسندگان و روزنامه‌نگاران، اظهار داشت: تمام تلاش ما استفاده درست از منابع در اختیار برای تکریم اعضای صندوق است.

وی با اشاره به خدمات صندوق در حوزه‌هایی مانند «بیمه مشاغل، کمک هزینه درمانی، مستمری بگیران، کمک‌ها و وام‌های مختلف» افزود: در صورت اتصال بانک‌های اطلاعاتی دو مجموعه، سرعت در تایید عضویت و استفاده از تسهیلات بسیار بالا می‌رود و می‌توان از تمام ظرفیت‌های حمایتی صندوق برای روزنامه‌نگاران استفاده کرد.

در پایان این نشست که با حضور تنی چند از معاونان و مشاوران مدیرعامل صندوق اعتباری هنر و ارائه نظرات مختلف همراه بود، مقرر شد در روزهای آتی، نشست تخصصی میان کارشناسان معاونت مطبوعاتی و صندوق اعتباری هنر برگزار و جداول پیشنهادی همکاری در موضوعات «بیمه خبرنگاران و افزایش سقف حمایتی تا ۳۰۰۰ نفر، وام‌های مختلف با سود ۴ درصد، افزایش سقف افراد مشمول بیمه تکمیلی و بهره برداری از خدمات رفاهی» تهیه، تنظیم و اجرایی شود.

مدیر موزه هنرهای معاصر اصفهان:

برگزاری نمایشگاه «تونی کرگ» به میزبانی نصف جهان

سال گذشته «تونی گرگ» از برجسته ترین هنرمندان مجسمه سازی آلمان به اصفهان آمد و با استشمام بوی هنر در این دیار کهن دل در گروی آن داد.

به گزارش ایمنا، بازگشت تونی کرگ به آلمان همان و تصمیمی جدی برای برگزاری نمایشگاهی از برترین آثارش در اصفهان همان. راهی شدن بیش از دو کانتینر بزرگ برای حمل آثار این هنرمند به سوی ایران حاصل سفر کرگ به اصفهان شد و اینک برگزاری نمایشگاهی از آثار او در موزه هنرهای معاصر اصفهان به خلق رویداد هنری بزرگی در نصف جهان منجر شده است.

مدیر موزه هنرهای معاصر اصفهان در این خصوص گفت: تونی کرگ از بزرگ ترین هنرمندان مجسمه ساز در دنیاست که آثار او بیشتر برای فضاهای شهری مورد استفاده قرار می گیرد.

مهدی تمیزی ادامه داد: این هنرمند برجسته در سال گذشته به ایران آمد و مدتی را در اصفهان به سر برد، حاصل این سفر علاقه فراوانی بود که نسبت به اصفهان در وجود او ایجاد شد و سرانجام با حمایت دولت آلمان آثارش را که وزنی در حدود ده ها تن دارد به وسیله بیش از دو کانتینر بزرگ راهی ایران کرد.

آثار کرگ دو ماه در موزه هنرهای معاصر تهران در معرض تماشا قرار گرفت و اینک به مدت دو ماه نیز در موزه هنرهای اصفهان پذیرای هنردوستان است، همچنین بعد از آن این نمایشگاه به مدت دو ماه در کرمان دایر می شود و بعد هم به آلمان بازمی گردد.

وی با تاکید بر اینکه محموله آثار تونی کرگ بیش از ده ها تن وزن دارد و در میان آن آثاری با وزن پنج تن وجود دارد، عنوان کرد: این محموله در موزه هنرهای معاصر تهران به صورت کامل ارائه شده است؛ اما به دلیل محدودیت فضا در موزه هنرهای اصفهان، تنها دو کانتینر راهی اصفهان شده است.

مدیر موزه هنرهای معاصر اصفهان با بیان اینکه اصفهان از ۱۵ بهمن میزبان این رویداد هنری بزرگ خواهد بود، اظهار کرد: آیین افتتاحیه این نمایشگاه روز ۱۵ بهمن با حضور تونی کرگ و تنی چند از اساتید بزرگ تاریخ هنر جهان، مهمانانی از سفارت آلمان، وزارت فرهنگ و ارشاد اسلامی و مسئولان شهر استان و شهر اصفهان در محل موزه برگزار می شود.

تمیزی خاطرنشان کرد: تمامی آثار هنری تونی کرگ توسط شرکت بیمه معتبری در اتحادیه اروپا بیمه شده و با پرداخت مبلغ قابل توجهی از سوی دولت آلمان راهی ایران شده است.

مدیر موزه هنرهای معاصر، برپایی این نمایشگاه در ایران را رویدادی بین المللی دانست و گفت: چنین رویدادهایی، بی ارتباط با باز شدن فضاهای فرهنگی و هنری ایران با دیگر کشورها نیست و این مهم، از ارزش های دولت تدبیر و امید است.

وی تاکید کرد: البته مسئولان باید توجه کنند که در کشورهای پیشرفته چه هزینه های گزافی برای حمایت از هنرمندان برجسته می شود و این مسئله را الگوی فعالیت های مدیریتی خود قرار دهند.

خواننده جوان موسیقی آوازی مکتب اصفهان:

حسادت‌ها جلوی حمایت‌ها را نگیرد

یک خواننده جوان موسیقی آوازی مکتب اصفهان اعتقاد دارد پیشرفت در موسیقی حاصل نمی‌شود مگر آنکه اهل موسیقی از یکدیگر حمایت کنند.

کنسرت موسیقی گروه ترنم، با خوانندگی هنرمند جوان موسیقی آوازی مکتب اصفهان چندی پیش در هنرسرای خورشید برگزار شد، این اجرا با رونمایی از اولین آلبوم وی با عنوان «بخوان با من» همراه بود و در آن قطعات این مجموعه به اجرا درآمد.

سعید امامی ابرقویی

استقبال علاقه مندان از این اجرا بسیار چشمگیر بود و هنوز پس از گذشت چند هفته از آن یاد می شود، به همین بهانه با مجید عابسی گفت‌وگویی کوتاه داشتیم تا با انگیزه های شکل گیری این آلبوم آشنا شویم. این هنرمند درباره آشنایی اش با دنیای موسیقی می‌گوید: در خانواده پدری و مادری ما داشتن صدای خوش موروثی است. عشق و علاقه به موسیقی از جوانی با شنیدن صدای استاد اکبر گلپایگانی در من قوت گرفت، ابتدا با گوش کردن نوار کاست اساتید بزرگ به فراگیری آواز می پرداختم و بعد از آن در سال ۱۳۷۷ به کلاس آواز استاد علی اصغر شاهزیدی رفتم و بیش از ۱۲ سال نزد این استاد آواز به فراگیری فنون آواز خوانی پرداختم. او درباره انگیزه به وجود آمدن آلبوم «بخوان با من» می گوید: انگیزه اصلی من تاثیر این شعر از حافظ بود «عاشق شو ار نه روزی کار جهان سرآید، ناخوانده نقش مقصود از کارگاه هستی» در این شعر به این موضوع اشاره می کند که اگر عاشقانه زندگی نکنی، هنوز دلیل آمدنت را به این دنیا متوجه نشده ای که شبی عمرت به پایان می رسد. این شعر بسیار در من تاثیر گذاشت و همزمان ملودی در گوشه شوشتری روی این شعر خلق شد. به منظور روان تر بودن شعر برای خواندن، ملودی را به همسرم (مهتاب سلیمی) که طبع شعری دارد، دادم و مفهومی که انتظار داشتم را نیز برای او بیان کردم تا اینکه نتیجه شعری شد تحت عنوان: «آواز زندگی». این شعر نخستین قطعه آلبوم بخوان با من است که در ابیات اول آن آمده «عمر من، عمر تو، روزی رسد به پایان؛ کاری کن تا نامت ماند به روزگاران». این قطعه در آواز شوشتری اجرا شد و در مجموع در این آلبوم شعر دو آهنگ از همسرم است. او درباره هدیه اجرای خود به زلزله زدگان غرب کشور و اجرای قطعاتی به یاد آنها گفت: هنرمندان افراد بی تفاوتی نیستند و غم زلزله کرمانشاه دل همه را به درد آورد. شعری که در این برنامه چند روز قبل از کنسرت سروده شده و گلایه‌ای از زمین بود را خواندم، در این شعر آمده است؛ «زمین قرارمان نبود، من از تو شعرهای عاشقانه ساختم، چقدر من برای تو ترانه ساختم، سنگدل شدی زمین ...» این شعر در آواز بیات اصفهان خوانده شد و بسیار بازخورد خوبی داشت و پس از کنسرت پیام های خوبی از مردم در این باره دریافت کردم. قطعه دیگری که به بازماندگان زلزله غرب کشور تقدیم شد «بی کسی» نام داشت با شعری از حسام بهرامی. در این شعر آمده «اسیرم در این روزگار جدایی، نگاهم به راهت که شاید بیایی» در این آهنگ احساس همدردی با کسانی که بابت رفتگان خود در زلزله اندوهگین بود بیان شده است. او همچنین درباره قطعه ای که یادی از استاد گلپایگانی می کند، ادامه داد: احساس آبی بودن نام این آهنگ است و به پاس احترام و ادای دین به استاد اکبر گلپایگانی خوانده شده است، این قطعه پیش تر در شبکه های اجتماعی منتشر شده بود. تنظیم این آهنگ توسط مسعود تدینی صورت گرفته است و شعر زیبای این آهنگ که محرک خواندنم بود، توسط همسرم سروده شده که به خوبی احساس مرا در رابطه با نقش و تاثیری که صدا و شخصیت این هنرمند فرهیخته در زندگی من داشته است را با اشاره به نام چند آهنگ او، به نظم درآورده است.

قطعه «نغمه آسمانی مادر» نیز که برای اولین بار در این برنامه اجرا شد به یاد مادران ایران زمین با شعری از نوید اسماعیل زاده و تنظیم و آهنگ سازی هنرمند جوان مسعود تدینی کار شد. مجید عابسی به عنوان هنرمندی فعال در حوزه موسیقی معضل و نیاز جامعه هنری امروز را جای خالی حمایت و همدلی به جای حسادت و کارشکنی می داند: امروز بیشترین نیاز جامعه هنری موسیقی حمایت هنرمندان از یکدیگر است، همه تلاش های یک هنرمند در نهایت منجر به خلق یک اثر، یک اجرا و یک آلبوم می شود، حمایت و تشویق هنرمندان جوان و با انگیزه وظیفه تمام اهالی هنر جهت پیشبرد این هنر و الاست. اگر خود هنرمندان از یکدیگر حمایت نکنند و با هم نباشند، چگونه می توان انتظار داشت دیگران از موسیقی حمایت کنند، گسترش و اشاعه موسیقی سالم نیازمند همدلی و همراهی هنرمندان موسیقی است و پیشرفت تنها با این شرط حاصل می شود. تشویق حلقه گم شده در عالم هنر است، امروز حتی بعضی از خانواده‌ها تشویق مناسب و لازم را در مورد فرزندان خود اعمال نمی‌کنند، برای اجرایی در فرهنگسرای ارسباران دعوت شده بودم؛ اما به جای آنکه از نوازنده حرفه‌ای استفاده کنم دخترم را که حدود دو سال است دف می نوازد با خود بردم و برای او این حضور تشویق بزرگی بود. نباید حسادت‌ها جایگزین حمایت‌ها شود! پیشرفت و گسترش موسیقی شهر و دیار ما آرزوی بیشتر فعالان موسیقی و اهالی هنر است و این میسر نمی‌شود مگر با همت و همیاری همه آنانی که موسیقی را دوست دارند و همه آنانی که سودای پیشرفت فرهنگ و هنر این سرزمین را در سرمی پرورانند، دو صد گفته چون نیم کردار نیست.

خبر + کتاب

انتشار دو کتاب طنز از ابراهیم رها و حسین یعقوبی

کتاب‌های «تهران، دنیا، تمام‌وقت» از حسین یعقوبی و «پرت و پلا» از ابراهیم رها به تازگی منتشر شده‌اند.

به گزارش ایسنا، کتاب «تهران، دنیا، تمام‌وقت» نوشته حسین یعقوبی در ۱۵۸ صفحه با شمارگان ۷۰۰ نسخه و قیمت ۱۴ هزار تومان در نشر چشمه منتشر شده است.

در نوشته پشت جلد کتاب می‌خوانیم:

در نور کم سالن به کتاب نگاه می‌کنم.
روی جلدش نوشته: دیو از افسانه تا واقعیت.
گیج می‌پرسم «تشکیلات شما این کتاب رو چاپ کرده؟»
«نه، دیدم شک داری، فقط خواستم بدونی وقتی یه موجودی مثل دیو می‌تونه واقعیت داشته باشه، تشکیلات ما هم می‌تونه واقعی باشه.» حرفش به نظرم منطقی بود؛ اما...
امیررضا، جوانی ناکام در عشق، با مرد مرموزی ملاقات می‌کند که نماینده یک تشکیلات بین‌المللی است.
مرد ناشناس به امیررضا پیشنهاد انجام ماموریتی فوق سری می‌دهد؛ اما...

همچنین رمان طنز «پرت و پلا» نوشته ابراهیم رها در ۱۲۴ صفحه با شمارگان ۱۰۰۰ نسخه و قیمت ۱۱ هزار تومان در نشر یادشده راهی بازار شده است.

در نوشته پشت جلد کتاب آمده است:

دو چیز در حال حاضر از واجب‌ترین امور به شمار می‌روند، اول رمان طنز دنباله‌دار نوشتن و دوم دری وری و ایضا پرت و پلا گفتن!
کتابی که در دست دارید دقیقا پاسخ به همین نیاز مبرم اجتماعی است.
در این لحظات خطیر و سرنوشت‌ساز، سرنوشت خاندان معیری را پی بگیرید و به عشق‌های خنده‌دار آن یک دل سیر بخندید!

گفتنی است؛ ابراهیم رها و حسین یعقوبی دو چهره فعال طنز مطبوعاتی و دارای آثاری خواندنی در این زمینه هستند. آثار قبلی و فعالیت های مطبوعاتی این دو طنزپرداز توجه به این آثار و انتظار برای خواندشان را دو چندان می کند.

آگهی تجدید مزایده (نوبت دوم)

سازمان میادین میوه و تره بار و ساماندهی مشاغل شهری شهرداری اصفهان در نظر دارد اقلام مازاد خود شامل اقلام برقی، آهن آلات، پیچ و مهره و یراق آلات، لوازم اتومبیل، لوازم و ابزار آلات بنایی و ... لوله و اتصالات فلزی، پلی اتیلنی و ... واقع در میدان مرکزی میوه و تره بار، کیلومتر پنج جاده اصفهان - نایین را با شرایط ذیل از طریق مزایده به فروش رساند.

لذا متقاضیان می توانند از تاریخ ۱۳۹۶/۱۱/۰۱ تا پایان وقت اداری مورخه ۱۳۹۶/۱۱/۱۵ به دبیرخانه سازمان واقع در اصفهان، کنار گذر غربی بزرگراه شهید صیاد شیرازی، حدفاصل خیابان های هشت بهشت و رکن الدوله، نبش کوچه احسان پلاک ۵ طبقه اول مراجعه و پس از کسب اطلاعات لازم با ارایه فیش مربوط به واریز «هزینه تهیه اسناد مزایده» به مبلغ ۷۰۰/۰۰۰ ریال در وجه حساب سپرده کوتاه مدت شماره ۷۰۰۲۱۴۰۹۴۸ نزد بانک شهر شعبه حکیم نسبت به دریافت اسناد مزایده از دبیرخانه سازمان اقدام نمایند.

تلفن تماس: ۴-۳۲۶۸۳۶۰۱

۱- ارایه سپرده شرکت در مزایده طی فیش بانکی الزامی است.
۲- مهلت ارسال پیشنهادات تا ساعت ۱۴:۳۰ مورخه ۱۳۹۶/۱۱/۱۶ می باشد.
۳- پیشنهادات در تاریخ ۱۳۹۶/۱۱/۱۸ بازگشایی می شود.
۴- سازمان در رد یا قبول پیشنهادات مختار می باشد.
۵- هزینه انتشار آگهی بر عهده برندگان مزایده است.

سازمان میادین میوه و تره بار و ساماندهی مشاغل شهری شهرداری اصفهان

آگهی مناقصه (نوبت دوم)

سازمان میادین میوه و تره بار و ساماندهی مشاغل شهری شهرداری اصفهان در نظر دارد عملیات تهیه مصالح و احداث اسکلت فلزی و بتنی بازار کوثر ۱۵ به مساحت حدود ۸۰۰۰ مترمربع واقع در شهرک شهید کشوری به مبلغ تقریبی ۳۵/۷۹۸/۹۰۰/۹۴۲ ریال براساس فهارس بهای سال ۱۳۹۶، با شرایط ۵۰ درصد نقدی و ۵۰ درصد ملکی (مطابق با لیست املاک سازمان که در شرایط مناقصه درج گردیده است و از طریق مزایده به پیمانکار واگذار می گردد) را از طریق مناقصه به پیمانکاران واجد صلاحیت واگذار نماید.

متقاضیان می توانند از تاریخ ۱۳۹۶/۱۱/۰۱ تا پایان وقت اداری (ساعت ۱۴:۳۰) مورخه ۱۳۹۶/۱۱/۱۵ با ارایه معرفی نامه معتبر و مدارک مربوطه و سوابق کاری به دفترفنی سازمان واقع در کنار گذر غربی بزرگراه شهید صیاد شیرازی، حدفاصل خیابان های هشت بهشت و رکن الدوله، نبش کوچه احسان پلاک ۵ مراجعه نموده و پس از اخذ تاییدیه دفترفنی اقدام به واریز مبلغ ۷۰۰/۰۰۰ ریال بابت هزینه تهیه اسناد مناقصه در وجه حساب سپرده کوتاه مدت شماره ۷۰۰۲۱۴۰۹۴۸ نزد بانک شهر شعبه حکیم نموده و اسناد مناقصه را از دبیرخانه دریافت نمایند. تلفن تماس: ۴-۳۲۶۸۳۶۰۱

۱- شرکت کنندگان بایستی دارای رتبه بندی چهار ابنیه از سازمان مدیریت و برنامه ریزی کشور باشند.
۲- ارایه سپرده شرکت در مناقصه به مبلغ ۱۱۴/۰۰۰/۰۰۰ ریال طی ضمانت نامه بانکی یا فیش پرداختی الزامی است.
۳- مدت اجرا: ۸ ماه شمسی می باشد.
۴- مهلت ارسال پیشنهادات تا پایان وقت اداری (ساعت ۱۴:۳۰) مورخه ۱۳۹۶/۱۱/۱۷ می باشد.
۵- پیشنهادات در تاریخ ۱۳۹۶/۱۱/۱۸ بازگشایی می شوند.
۶- سازمان در رد یا قبول پیشنهادات مختار می باشد.
۷- هزینه انتشار آگهی به عهده برنده مناقصه است.

سازمان میادین میوه و تره بار و ساماندهی مشاغل شهری شهرداری اصفهان

ISFAHAN-E-ZIBA
Vol.14 | No.3131
SUNDAY.28 JAN 2018
ISSN 2423754-X

زندگی زیبا

یکشنبه ۸ بهمن ۱۳۹۶
۱۰ جمادی الاول ۱۴۳۹
سال چهاردهم | ضمیمه شماره ۳۱۳۱
پرتیراژترین روزنامه استان اصفهان
شماره ۴۹۰ | ۸ صفحه

WWW.ISFAHANZIBA.IR

عکس از خبرگزاری ایرنا

پیدا و پنهان‌های نمایشگاه بین المللی گردشگری تهران

نمایشگاه‌های گردشگری؛ فرصتی برای افزایش وطن دوستی

۱۳

مسابقه دانستنی‌های انتظامی ۱۴

سبک + ۱۴

ما ایرانی‌ها غذا نمی‌خوریم!

چند روز پیش که همزمان با بسیج ملی تغذیه بود، فروشگاه طبیعت به همین مناسبت همایشی را در بازار گل و گیاه برگزار کرد که دکتر رسول حیدری، مشاور و محقق تغذیه سالم در این همایش به مباحثی در رابطه با تغذیه و...

بین الملل + ۱۷

ناهار دیپلماتیک ترامپ با سفرای ۱۵ کشور علیه ایران

آمریکا از سفرای کشورهای عضو شورای امنیت سازمان ملل دعوت کرده که روز دوشنبه به واشنگتن بروند تا شواهدی به آنها نشان دهد که به ادعای دولت ترامپ ثابت می کند ایران برای حوثی ها در یمن سلاح فرستاده و موشکی که از یمن به سوی فرودگاه ریاض پرتاب شده...

محیط زیست + ۱۸

تعقیب و گریز در حیات وحش

او مایه آرامش مرال، آهو و امنیت پرندگان مهاجر است. او دلش در هوای طبیعت پر می کشد و سر از جان نشناخته به دفاع از آن برمی خیزد. او حافظ مرزهای طبیعت و حریم خلقت خداوند است. کسی که در برابر تفریح شکارچیان سینه سپر می کند. کسی که برای حفاظت ...

خاکستری پلیکان‌ها را سیاه نکنیم

نام گونه: پلیکان پا خاکستری Pelecanus crispus / رده: پرندگان / وضعیت بقا: آسیب پذیر (VU)

پراکندگی: اکثر زیستگاه‌های استان، به صورت مهاجر و بومی

زیست بوم محلی: از جنوب شرقی اروپا تا هند و چین

پاخاکستری ۱۷۰ سانتی متر طول دارد و اندکی از پلیکان سفید بزرگتر است. رنگش سفید چرکی است و فاقد کاکل است. اما پرهای پشت سرش اندکی بلند و مجعد است و رنگ روشن صورتی در پر و بالش مشاهده نمی شود. پاهایش خاکستری سربی است و در زیر بال هایش، سیاهی دیده نمی شود. روتنه اش اندکی حالت نقره ای رنگ دارد و لکه بزرگ زرد رنگی در پایین گلویش مشاهده می شود. در اطراف چشمانش حلقه خاکستری، شبیه رنگ پاهایش دیده می شود. پرنده نابالغ، قهوه ای کمرنگ و شبیه پرنده نابالغ پلیکان سفید است.

#حفاظت_ و _حمایت_از_گونه‌های_زیستی_اصفهان

دیده‌بان زندگی
پویش حفاظت و حمایت از گونه‌های زیستی اصفهان
Watch Live Campaign of Conservation and Protection of Species

didebanzendegi.com/.ir

اطلاعیه منطقه دوازده شهرداری اصفهان

نظر به اینکه یک قطعه زمین به پلاک ثبتی قولنامه عادی متعلق به علی زارع واقع در خیابان مفتح کوچه شهید منصوری در طرح عمرانی گلوگاه قرار دارد و این طرح از اولویت اجرایی برخوردار می باشد، لذا برابر تبصره ۴ ماده واحده قانونی نحوه تقویم ابنیه، املاک و اراضی مورد نیاز شهرداری مصوب ۲۸ آبان ۱۳۷۰ به مالک و یا مالکین ابلاغ می گردد حداکثر ظرف مدت ۱۵ روز نسبت به معرفی یک نفر کارشناس به عنوان منتخب و پنج نفر کارشناس بعنوان مرضی الطرفین به شهرداری منطقه ۱۲ واقع در خیابان امام خمینی، خیابان بهارستان غربی بعد از ایستگاه مترو گلستان اقدام نماید.

شایان ذکر است که کارشناسان می بایست متخصص در رشته راه و ساختمان و ظرف مهلت تعیین شده معرفی می گردند.

بدیهی است در صورت عدم معرفی کارشناسان برابر مقررات اقدام خواهد شد.

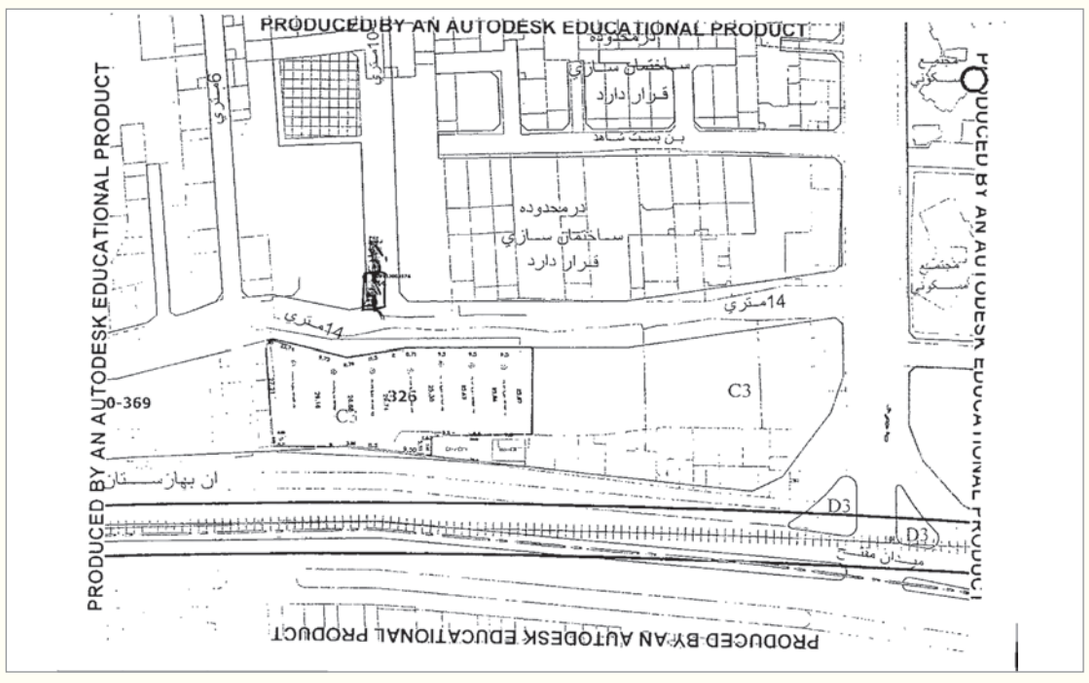

روابط عمومی منطقه ۱۲ شهرداری اصفهان

مظنه

قیمت انواع گوشی سامسونگ

مدل	قیمت (تومان)
Samsung Galaxy C۵-۳۲	۱,۰۰۰,۰۰۰
Samsung Galaxy C۵-۶۴	۱,۱۲۰,۰۰۰
Samsung Galaxy C۵Pro	۱,۲۵۰,۰۰۰
Samsung Galaxy C۷-۳۲	۱,۱۶۰,۰۰۰
Samsung Galaxy C۷-۶۴	۱,۲۵۰,۰۰۰
Samsung Galaxy C۷Pro	۱,۳۷۰,۰۰۰
Samsung Galaxy C۹Pro	۱,۶۴۰,۰۰۰
Samsung Galaxy On۸	به زودی
Samsung Galaxy J۱mini prime	۴۳۰,۰۰۰
Samsung Galaxy J۳Pro	۸۰۰,۰۰۰
Samsung Galaxy J۳ ۲۰۱۷	۷۴۰,۰۰۰
Samsung Galaxy J۵/۳G	۶۲۰,۰۰۰
Samsung Galaxy J۵/۴G	۶۶۰,۰۰۰
Samsung Galaxy J۵ ۲۰۱۶	۷۳۰,۰۰۰
۲۰۱۷ Samsung Galaxy J۵	۹۵۰,۰۰۰
Samsung Galaxy J۵Prime	۷۶۰,۰۰۰
Samsung Galaxy J۷/۳G	۷۵۰,۰۰۰
Samsung Galaxy J۷/۴G	۸۳۰,۰۰۰
Samsung Galaxy J۷ ۲۰۱۶	۸۶۰,۰۰۰
Samsung Galaxy J۷ ۲۰۱۷	۱,۰۰۰,۰۰۰
Samsung Galaxy J۷Prime	۹۳۰,۰۰۰
Samsung Galaxy J۷Core	۸۰۰,۰۰۰
Samsung Galaxy J۷Pro	۱,۲۰۰,۰۰۰
Samsung Galaxy J۷Max	۱,۲۰۰,۰۰۰
Samsung Galaxy E۵-E۵۰۰H/DS	۶۶۰,۰۰۰
Samsung Galaxy E۷-E۷۰۰H/DS	۸۲۰,۰۰۰
Samsung Galaxy A۳ ۲۰۱۷	۱,۰۶۰,۰۰۰
Samsung Galaxy A۸-A۸۰۰F	۱,۰۸۰,۰۰۰
Samsung Galaxy A۸ ۲۰۱۶	۱,۲۸۰,۰۰۰
Samsung Galaxy A۸ ۲۰۱۸	۲,۲۷۰,۰۰۰
Samsung Galaxy A۸+ ۲۰۱۸	۲,۵۳۰,۰۰۰
Samsung Galaxy A۹-۲۰۱۶	۱,۲۲۰,۰۰۰

باشگاه + میلیاردرها

آینده مالی در سال ۲۰۱۸

ترجمه: نسیم فتحی پور

اهداف مالی، ترس ها و نگرانی های شما کدام اند؟ گوبانکینگ ریتس با استفاده از پلت فرم تلفن همراه از بیش از هزار آمریکایی نظرسنجی کرده است تا نگرانی ها، دیدگاه ها و اهداف مالی شان را در سال ۲۰۱۸ بداند.

نتایج این نظرسنجی جالب توجه است: ۶۷ درصد آمریکایی ها در این نظرسنجی اعلام کرده اند که نسبت به سال ۲۰۱۷ وضعیت اقتصادی بهتر و روبه بهبودی خواهند داشت. ۲۸ درصد معتقد بودند اوضاع مانند سال قبل خواهد بود و تنها ۶ درصد شرایط را بدتر از سال قبل می دانستند. در نظرسنجی خواسته شد تا چند نگرانی بزرگ مالی نام برده شود. ۷۳ درصد اعلام کردند که موقعیت اعتباری مهم ترین دغدغه آنهاست. بعد از آن مدیریت بدهی (۵۰ درصد)، پس انداز پول (۴۱ درصد) و درآمدزایی (۳۷ درصد) بزرگ ترین نگرانی ها بوده اند. کمترین نگرانی نیز مربوط به نگهداری والدین (۷ درصد)، پس انداز برای دوران بازنشستگی (۱۲ درصد) و امنیت شغلی (۱۴ درصد) بوده اند

در ادامه نظرسنجی خواسته شد دلیل اعتقاد به بهتر یا بدتر شدن شرایط اقتصادی سال ۲۰۱۸ مشخص شود. افرادی که به بهتر شدن اوضاع اقتصادی باور داشتند مهم ترین دلایل را درآمدزایی بیش تر، مدیریت مالی بهتر، پس انداز بیشتر و شغل مناسب تر اعلام کرده اند. افرادی که شرایط را مشابه سال گذشته پیش بینی کرده بودند گفتند تغییری در دخل و خرج سال جدید ایجاد نمی شود. از سوی دیگر افرادی که معتقد بودند امسال شرایط مالی سخت تری خواهند داشت اذعان داشتند هزینه های بیشتری دارند، بدهی شان افزایش می یابد یا شغلشان را از دست می دهند. در ادامه نظرسنجی در مورد افزایش درآمد سال جدید سوال شد.

۶۳ درصد به افزایش درآمدشان اعتقاد داشتند. ۳۱ درصد گفتند نسبت به سال قبل تغییر درآمدی نخواهند داشت. ۶ درصد نیز به کمتر شدن درآمدشان در سال جدید اشاره کردند. اقتصاددان ها پیش بینی کرده اند سال جدید با ۳ درصد افزایش در میانگین درآمد روبه رو خواهیم بود.

با وجود اینکه بیشتر آمریکایی ها اعتقاد داشتند درآمدشان نسبت به سال قبل بیشتر خواهد شد اما در مورد هزینه ها شرایط به گونه ای دیگر است. آنها اعتقاد داشتند هزینه های خانه، اتومبیل، رفت و آمد، تحصیل، بیمه، مالیات، سفر، خوراک و تفریح در سال جدید بدون تغییر خواهد بود.

منبع: gobankingraetes

قیمت هر کیلوگرم تخم مرغ در بازارهای اروپایی

ایسنا: معاون توسعه بازرگانی و صنایع کشاورزی وزارت جهاد کشاورزی گفت: هم اکنون قیمت هر کیلوگرم تخم مرغ در بازارهای اروپایی حدود ۱,۸ تا دو یورو در خرده فروشی هاست؛ اما قیمت این محصول در حال حاضر در بازار ایران که با آنفلوآنزا دست و پنجه نرم می کند، ارزان تر است.

افزایش قیمت در بازار رایانه

فارس: رئیس اتحادیه فناوران رایانه تهران از افزایش ۲۰ درصدی قیمت کالاها در بازار رایانه خبر داد و گفت: اگرچه کاهش نرخ ارز را پیش بینی نمی کنیم، اما امیدواریم دولت برای شب عید هم که شده فکری به حال ارز کند تا بازار از دست نرود.

افزایش قیمت میوه های تازه

اصفهان زیبا: براساس خلاصه نتایج گزارش هفتگی، متوسط قیمت خرده فروشی برخی از مواد خوراکی در تهران در هفته منتهی به بیست و نهم دی ماه، از این قرار است: برنج ۰,۱ درصد، میوه های تازه ۳,۲ درصد، گوشت قرمز یک درصد، قند و شکر ۰,۱ درصد و چای ۰,۲ نسبت به هفته قبل از آن افزایش یافته است.

کاهش قیمت قند و شکر

اصفهان زیبا: در یک سال منتهی به بیست و نهم دی ماه سال جاری نرخ لبنیات ۹ درصد، تخم مرغ ۳۵,۸ درصد، میوه های تازه ۳۰,۴ درصد، گوشت قرمز ۱۱,۸ درصد، گوشت مرغ ۷,۷ درصد و روغن نباتی ۲,۵ درصد رشد کرده است. همچنین قیمت حبوب ۰,۸ درصد و قند و شکر ۱۰,۴ درصد کاهش را نشان می دهد.

بررسی گران ترین و پرتخفیف ترین ساختمان های اصفهان که به صورت یکجا برای فروش عرضه شدند

کل ساختمان، یکجا چند؟

سعید غفاری

آیا می‌توان یک ساختمان را به صورت کامل خرید؟ پاسخ این سوال مثبت است؛ زیرا افزایش ساخت و ساز طی سال‌های اخیر و فروش نرفتن واحدها باعث شده تا امروز بسازبفروش‌های زیادی ساختمان‌های خود را به صورت کامل برای فروش قرار دهند؛ اما قیمت یک ساختمان با چند آپارتمان متفاوت است. دقیقا مانند اینکه بخواهید کالایی را با تعداد بالا از یک عمده‌فروش بخرید.

مالکان برای اینکه بتوانند یک ساختمان را به صورت کامل بفروشند، باید تخفیف زیادی برروی آن اعمال کنند که گاهی به چند میلیاردتومان می‌رسد، درمقابل، دیگر نگرانی برای فروش واحدها ندارند. مشخصات شش ساختمان گران‌قیمتی که طی سال جاری در اصفهان برای فروش یکجا قرار گرفته‌اند، بدین صورت است:

هشت میلیارد تومان

گران‌ترین ساختمان فروشی اصفهان طی یک سال گذشته در محله مرداویج قرار دارد. این آپارتمان پنج طبقه است و هر طبقه چهار واحد دارد.

طبقه همکف ۱۳۰ مترمربع، طبقه دوم و سوم ۱۶۵ مترمربع، طبقه سوم و چهارم ۲۰۰ مترمربع به صورت دوبلکس و در زیرزمین نیز چهار عدد سوئیت ۴۰ مترمربعی وجود دارد.

تمام واحدها نوساز هستند و به تمام امکانات رفاهی از جمله کف سرامیک و انشعاب های کامل مجهزند. موقعیت این ساختمان شمالی است و حدود هشت میلیارد تومان قیمت‌گذاری شده.

البته همانطور که گفته شد، مالک این ساختمان با توجه به اینکه به دنبال نقد کردن سرمایه خود است، تخفیفی حدود دو میلیارد تومانی برای این ساختمان در نظر گرفته است؛ زیرا اگر تمام واحدهای این ساختمان به قیمت روز عرضه می شد، حدود ۱۰ میلیارد تومان قیمت داشت.

شش میلیارد تومان

دومین ساختمان فروشی گران قیمت در اصفهان نیز در محله مرداویج قرار دارد و حدود شش میلیارد تومان قیمت‌گذاری شده است.

این آپارتمان پنج طبقه دارد که طبقه همکف ۷۰ مترمربع، طبقه اول و دوم هر کدام ۱۷۰ مترمربع، طبقه سوم ۱۳۰ مترمربع و طبقه چهارم نیز ۱۱۰ مترمربع است. موقعیت ساختمان شمالی است و تمام کف آپارتمان ها سرامیک دارد. این ساختمان خیلی بیشتر از شش میلیون تومان می ارزد و قیمت پیشنهادی یک مشاور املاک برای آن حدود هفت میلیارد تومان است؛ ولی سازنده آن به قدری عجله دارد که حاضر است برای همین شش میلیارد تومان نیز مجددا تخفیف بدهد.

پنج میلیارد و ۹۵۰ میلیون تومان

دروازه شیراز، بلوار دانشگاه یک ساختمان پنج طبقه با قیمت پنج میلیارد و ۹۵۰ میلیون تومان برای فروش قرار گرفته است که طبقه همکف، اول و دوم هر کدام ۲۱۰ مترمربع و طبقه سوم و چهارم نیز ۱۵۰ مترمربعی هستند.

تمام واحدها سرامیک هستند و هر واحد دو عدد سرویس بهداشتی، یکی ایرانی و دیگری فرنگی دارد

این ساختمان ساخت زیبایی دارد، مثلا واحدها مستروم دارند و اتاق های خواب بزرگ طراحی شده اند.

نمای ساختمان سنگ است و واحدها دو نوع دستشویی دارند. بررسی ها نشان می دهد که قیمت واقعی واحدهای این ساختمان حدود شش میلیون و ۴۰۰ میلیون تومان تعیین می شود.

چهار میلیارد و ۸۰۰ میلیون تومان

چهارمین ساختمان گران قیمت اصفهان نیز در خیابان هزارجریب قرار دارد و چهار میلیارد و ۸۰۰ میلیون تومان قیمت‌گذاری شده است.

این ساختمان نوساز شش طبقه دارد و هر طبقه یک واحد ۲۳۰ مترمربعی مجهز به دو عدد اتاق خواب است. تمام واحدها سرامیک هستند، کابینت MDF آنها کامل است و هر واحد دو عدد سرویس بهداشتی، یکی ایرانی و دیگری فرنگی دارد. روی قیمت این ساختمان نیز تخفیفی یک میلیارد و ۲۰۰ میلیونی تومانی در نظر گرفته اند. در واقع اگر مالک تک به تک آپارتمان های این ساختمان را به قیمت واقعی عرضه کند در مجموع شش میلیارد تومان می شود.

مالکان برای اینکه بتوانند یک ساختمان را به صورت یکجا بفروشند، باید تخفیف زیادی برروی آن اعمال کنند

چهار میلیارد و ۷۰۰ میلیون تومان

یک آپارتمان سه طبقه که هر طبقه یک واحد دارد نیز در خیابان آپادانای اول برای فروش قرار گرفته است که با قیمت چهار میلیارد و ۷۰۰ میلیون تومان پنجمین ساختمان گران اصفهان طی سال جاری لقب می گیرد.

آپارتمان های یک سال کارکرده این ساختمان همگی پارکت هستند و دو نوع دست شویی شامل فرنگی و ایرانی دارند.

دو عدد از واحدها دو خوابه و یکی دیگر سه خوابه است و از همه مهم تر اینکه با خرید این ساختمان دست کم ۸۰۰ میلیون تومان سود می کنید؛ زیرا قیمت طبیعی مجموع آپارتمان های این ساختمان حدود پنج میلیونی ۵۰۰ میلیون تومان است. مالک این ساختمان فعلا تخفیف خوبی برای آن در نظر گرفته است تا شاید بتواند تمام واحدها را با هم بفروشد.

دو میلیارد و ۵۰۰ میلیون تومان

ششمین ساختمان فروشی و گران قیمت اصفهان نیز در محله کاوه قرار دارد.

این ساختمان پنج طبقه است که متراژ طبقه همکف ۱۵۵ و مابقی طبقات هر کدام ۱۶۳ مترمربع است.

شاید این ساختمان در مناطق بالاشهر اصفهان قرار نداشته باشد؛ ولی مشخصات خوبی دارد؛ به عنوان مثال برای هر واحد به یک عدد مستروم مجهز شده است.

با این شرایط، مشاوران املاک این منطقه می گویند که اگر تمام واحدها به قیمت واقعی عرضه شوند، احتمالا در مجموع دو میلیارد و ۹۰۰ میلیون تومان نصیب مالک می شود؛ ولی اکنون به قیمت دو میلیارد و ۵۰۰ میلیون تومان حراج شده است.

طلا مقابل سکه و دلار ایستاد

در حالی که دلار و سکه، هفته گذشته را با روند کاهشی به پایان رساندند، هر گرم طلای ۱۸ عیار در بالاترین نرخ خود در سال جاری ایستاد.

به گزارش ایسنا، دلار در هفته گذشته با فراز و فرودهایی همراه بود. در روزهایی مسیر افزایش را طی کرد و در اواخر هفته، جهت معکوس پیدا کرد و کاهشی شد.

وضعیت در بازار سکه هم تقریبا به همین صورت بود.

در این میان بازار طلای ۱۸ عیار کمی متفاوت از سکه و دلار بود، چراکه مسیر صعودی را طی کرد؛ به گونه ای که هر گرم طلای ۱۸ عیار در ابتدای هفته حدود ۱۴۲ هزار تومان عرضه شد؛ اما با ادامه روند افزایشی، هفته را با نرخ ۱۴۵ هزار و ۵۰۰ تومان به پایان رساند تا بالاترین نرخ برای هر گرم طلای ۱۸ عیار در سال جاری رقم بخورد.

آغاز پیش فروش سکه از ۱۵ بهمن ماه

مدیرکل ریالی و نشر بانک مرکزی گفت: با هدف تعادل بخشی به بازار، گسترش عرضه و سهولت دسترسی عموم مردم، اقدام به پیش فروش سکه از ۱۵ بهمن ماه می کند.

به گزارش ایبنا، مسعود رحیمی افزود: پیش فروش سکه از ۱۵ بهمن ماه سال جاری و از طریق تمام شعب بانک ملی در سراسر کشور انجام خواهد شد.

رحیمی گفت: پیش فروش سکه با قیمت های پایین تر از قیمت بازار در موعد ثبت نام برای پیش خرید و در سررسیدهای سه، شش و نه ماهه و یکساله خواهد بود و عموم مردم می توانند با مراجعه به تمامی شعب بانک ملی در سراسر کشور نسبت به واریز وجه و پیش خرید سکه به تعداد مورد نظر اقدام کنند.

احتمال افزایش قیمت مرغ در شب عید

رئیس انجمن پرورش دهندگان مرغ گوشتی گفت: با توجه به افزایش نرخ جوجه یکروزه، مرغ هایی که ۵۰ روز دیگر وارد بازار می شوند متاثر از این نوسانات افزایش خواهند یافت. به گزارش باشگاه خبرنگاران، محمد یوسفی از افزایش قیمت جوجه یکروزه در بازار خبر داد و گفت: در ۱۵ روز گذشته قیمت جوجه یکروزه سیر افزایشی به خود گرفت؛ به طوری که در این مدت قیمت هر قطعه جوجه از یک هزار و ۷۰۰ به دو هزار و ۷۰۰ تومان افزایش یافت.

به گفته وی، با توجه به اوضاع کنونی بازار، پیش بینی قیمت جوجه در روزهای آتی امکان پذیر نیست.

به گفته وی، با توجه به افزایش تقاضا برای جوجه ریزی و تامین گوشت مرغ شب عید، دفتر طیور وزارت جهاد باید تمهیداتی برای کنترل قیمت بیندیشد.

بازارهای + روز

ارز	قیمت	تغییر(درصد)
دلار	۴۵,۱۵۰	-۱۸۰(٪۰,۴)
یورو	۵۷,۱۰۰	-۲۴۰(٪۰,۴۲)
پوند	۶۶,۲۷۰	۷۳۰(٪۱,۱)
درهم	۱۲,۸۰۰	-۷۰(٪۰,۵۵)
فرانک	۴۹,۴۳۰	۱۳۰(٪۰,۲۶)

سکه و طلا	قیمت	تغییر(درصد)
بهار آزادی	۱۴,۵۱۰,۰۰۰	-۲۳۰,۰۰۰(٪۱,۵۹)
طرح امام(ره)	۱۴,۸۶۵,۰۰۰	-۳۱۵,۰۰۰(٪۲,۱۲)
نیم سکه	۷,۳۱۰,۰۰۰	-۱۲۰,۰۰۰(٪۱,۶۴)
ربع سکه	۴,۳۸۰,۰۰۰	۴۰,۰۰۰(٪۰,۹۴)
گرم طلا ۱۸ عیار	۱,۴۴۴,۲۹۰	-۱۰,۱۶۰(٪۰,۷)

بورس تهران	شاخص	تغییر(درصد)
شاخص کل	۹۹,۳۵۵	-۱۶۶(٪۰,۱۷)
شاخص قیمت (وزنی-ارزشی)	۳۱,۷۴۱	-۵۳(٪۰,۱۷)
شاخص بازار اول	۷۰,۶۲۴	-۱۷۹(٪۰,۲۵)
شاخص بازار دوم	۲۱۱,۳۱۳	-۳۱(٪۰,۰۲)
فرابورس	۱۰۸۵	-۴,۵(٪۰,۴۳)

بورس جهانی	شاخص	تغییر(درصد)
نزدک آمریکا	۷,۵۰۶	-
داوجونز	۲۶,۶۱۷	-
اس اند پی ۵۰۰	۲,۸۷۳	-
نیکی ژاپن	۲۳,۶۳۲	-
شانگهای چین	۳,۵۵۸	-

شارژر + فندکی

PROMATE DASH-QC3
۳۵,۰۰۰ تومان

-پشتیبانی از نسخه سوم فناوری شارژ سریع
-مقاومت در برابر اتصال کوتاه و گرمای بیش از حد
-داشتن یک خروجی

XIAOMI FAST CHARGING
۶۵,۰۰۰ تومان

-کیفیت ساخت بالا
-قابلیت شارژ تبلت و آی پد
-قابلیت شارژ دو دستگاه به صورت همزمان

X.CELL CC-490C
۹۵,۰۰۰ تومان

-قابلیت شارژ دو دستگاه به صورت همزمان
-دارای درگاه USB-C
-دارای نشانگر LED

SAMSUNG EP-LN915UCWEGSTD
۱۳,۲۰۰ تومان

-شارژ سریع
-کابل microUSB
-ویژگی شارژ سریع فقط با گوشی های موبایل سامسونگ مجهز به این تکنولوژی سازگار است

گفت و + گو

چیپس با طعم لیمو؛ جذابیت ایرانی برای گردشگر کره‌ای!

در زمان عصر اطلاعات هستیم و از طریق فضای مجازی در حال نشان دادن محیط اطراف خود و محل زندگیمان؛ ولی همچنان اخبار و اطلاعات سوء درباره کشور ایران هست و هستند افرادی که فکر می کنند ایران کشوری پر خطر است و نباید به این کشور سفر کرد؛ ولی خوشبختانه بازهم وجود دارند افرادی که با همه مخالفت هایی که اطرافیانشان دارند به کشور ایران می آیند تا از شهرهای توریستی ایران بازدید داشته باشند و سفری با هیجان و شگفت انگیزی را تجربه کنند.
در پی مصاحبه هایی که با گردشگران خارجی داشتیم این بار با یک جوان کره ای گفت و گویی انجام داده‌ایم.

لطفا خودتان را معرفی کنید.

اسم من وویون (wooyoun) و از کشور کره جنوبی هستم. من همیشه در مسافرتم و شغل من مسافرت کردن است. می توان گفت جهانگرد هستم.

چرا ایران را برای سفر انتخاب کردید؟

بسیاری از کره ای ها فکر می کنند ایران کشور بدبختی است و حتی «ایران خطرناک است.»
وقتی مسافرت را به مقصد ایران انتخاب کردم پدر و مادر من و دوستانم من را درک نمی‌کردند. آنها به من می گفتند که به ایران نرو واقعا خطرناک است، اما من آنها را نادیده گرفتم.
ایران برای من واقعا عجیب است. خطرناک بودن یک سوء تفاهم است درباره ایران. من تاریخ زرتشتیان را دوست دارم و دلیل سفرم به ایران همین بود.

چه چیزی در ایران بسیار برای شما جالب بود؟

فرهنگ ایرانی واقعا شگفت انگیز و متفاوت از سایر کشورهای اسلامی است؛ به عنوان مثال کشورهای اسلامی دیگر هیچ عکسی از پیامبر ندارد؛ اما ایران دارد. همه فرهنگ های ایرانی جالب است. مثلا غذا، پارچه و معماری در همه کشورهای آسیایی متفاوت است و سبک متفاوتی دارد.

چه چیزی در ایران برای شما عجیب بود؟

اینکه ایران کشور خطرناکی نیست! ایرانیان همه دوستانه و مهربان هستند؛ مسئله‌ای که دوستان کره‌ای من واقعا می ترسند و باور نمی کنند که ایران امن باشد.

برای سفر به ایران چقدر هزینه کردید؟

من خیلی کم خرج سفر می‌کنم. اگر اشتباه نکنم به پول ایران فقط ۵۰۰ هزار تومان خرج کردم.

نظرتان راجع به زندگی ایرانیان چیست؟

ایرانی ها آرامش دارند اما بسیاری از مردم کره ای آرام نیستند. واقعا بین کره ای ها چشم و هم چشمی و حسادت زیاد است؛ چیزی که در ایران ندیدم.

نظرتان راجع به غذاهای ایرانی چه بود؟

من خیلی وقت نکردم غذای ایران را بخورم و اینکه ادویه ها برای من آشنا نبودند. ولی استفاده از لیمو در مواد غذایی ایران را دیدم. این برای ما کره‌ای ها طبیعی نیست. بنابراین برای من جالب بود.
کباب ایرانی را دوست داشتم و واقعا خوشمزه است چیپس سیب زمینی با طعم لیمو ترش عالی بود. ما این طعم را نداریم. برنج دمپخت نیز جالب است؛ البته ما این قدر از نمک استفاده نمی کنیم.

نظرتان راجع به صنایع دستی و سوغات ایران چیست؟

من سوغاتی نخریدم، چون پول زیادی ندارم که برای خرید سوغاتی بپردازم؛ اما بعضی از صنایع دستی برای من وسوسه برانگیز بودند؛ مانند فرش و کاشی ایران.

تا به حال به کدام کشورها سفر کرده اید؟

من به کشورهای زیادی رفته ام، تقریبا صد کشور!

مقصد گردشگری اصفهان چه نقاط ضعفی داشت؟

پیدا کردن اطلاعات مربوط به محل اقامت برای من خیلی سخت بود، همچنین شماره اتوبوس ها انگلیسی نبود و از شماره ایرانی استفاده شده بود. این واقعا برای مسافران دشوار است. این مشکل همه شهرهای ایران است.

از چه طریقی به ایران آمدید؟ با کدام شرکت هواپیمایی؟

من با هواپیمایی ایرعربیا از امارات به تهران آمدم.

شغل شما چیست و چه تحصیلاتی دارید؟

کار من فقط مسافرت رفتن است. من یک ماه پیش بعد از سفر به سراسر جهان به کره برگشتم. تحصیلاتم را نیمه کاره رها کردم تا به جهانگردی بروم.»

جزئیات دومین جشنواره صنایع دستی فجر اعلام شد؛

۱۰ سرو زرین برای هنرمندان صنایع دستی

مدیرکل توسعه و ترویج صنایع دستی گفت: «در اختتامیه دومین جشنواره فجر صنایع دستی، ۱۰ سرو زرین در اختیار برگزیدگان قرار می گیرد و این گامی در جهت برندسازی برای هنرمندان است.»
علی حاجی شیزری، مدیرکل توسعه و ترویج صنایع دستی کشور، در گفت وگو با مهر به ویژگی آثار ارائه شده در دومین جشنواره فجر صنایع دستی اشاره و بیان کرد: سال گذشته از ۴۰ پیشکسوت حوزه صنایع دستی برای حضور در جشنواره دعوت کردیم؛ اما امسال، فراخوانی به استان های مختلف و مراکز دانشگاهی ارسال و از هنرمندان خواسته شد تا در بخش رقابتی دومین جشنواره فجر صنایع دستی شرکت کنند.
حاجی شیزری در ادامه بیان کرد: «به دنبال انتشار این فراخوان، آثاری به دست ما رسید و ما این کارها را ارزیابی و انتخاب کردیم. از سوی دیگر، بهترین آثاری را که نشان ملی دریافت کرده بودند، هم در جشنواره امسال شرکت دادیم. بخش دیگری هم به کارهای پیشکسوتان اختصاص دارد.»

حاجی شیزری کاربردی بودن را یکی از مهم‌ترین ویژگی های آثار ارائه شده در دومین جشنواره صنایع دستی فجر برشمرد و افزود: کارها باید پاسخگوی نیاز امروز باشند و با هنر فاخر ربط پیدا کنند؛ یعنی در عین حال که اصیل هستند، تازگی هایی هم داشته باشند.
دبیر دومین جشنواره فجر صنایع دستی به چگونگی داوری آثار ارائه شده در جشنواره صنایع دستی فجر اشاره و بیان کرد: هفت داور این آثار را مورد ارزیابی قرار می دهند و برگزیدگان، همزمان با اختتامیه که روز دهم بهمن ماه است، معرفی می شوند و ما خوشحالیم که جشنواره فجر صنایع دستی در حال نهادینه شدن است و هنرهای اصیل و ناب ایرانی هم از سال گذشته تاکنون صاحب جشنواره‌ای در قالب جشنواره فجر شده‌اند.
حاجی شیزری با اشاره به نشان «سرو زرین» گفت: روز دهم بهمن ماه ۱۰ اثر برگزیده، انتخاب می شوند و این نشان را دریافت می‌کنند و دریافت «سرو زرین»، گونه‌ای برندسازی است. مگر چند نفر در سال می توانند به این نشان دست پیدا کنند؟
مدیرکل توسعه و ترویج صنایع دستی، توجه به پوشاک را یکی دیگر از ویژگی های دومین جشنواره صنایع دستی فجر دانست و تصریح کرد: در جشنواره امسال، آثار مختلف چوب، سفال، آبگینه، فلز و لباس های سنتی به نمایش درآمده و یکی از بخش های مهم برای ما توجه به پوشاک است؛ چرا که این صنعت، گردش مالی بسیار خوبی را به خود اختصاص داده است.
خوشبختانه امروز هم پارچه های با کیفیت و خوبی با تکیه بر هنر شعربافی و دارایی بافی، تولید و به لباس تبدیل می شوند و ما نمی توانیم از کنار این ظرفیت، بی تفاوت بگذریم.

پیدا و پنهان های نمایشگاه بین المللی گردشگری تهران

نمایشگاه گردشگری؛ فرصتی برای افزایش وطن دوستی

سیزده سالن از مجموعه فضای بزرگ نمایشگاه بین المللی تهران، امسال به یازدهمین نمایشگاه بین المللی گردشگری و صنایع وابسته اختصاص داشت. آژانس های گردشگری، هتل ها، اقامتگاه های بومگردی، هواپیمایی ها، ادارات کل میراث فرهنگی استان ها، شهرداری ها، مراکز و موسسات، مجلات و انتشارات مربوط به گردشگری از جمله بخش های مختلف نمایشگاه بودند. سالن ۳۸ شلوغ‌ترین بخش نمایشگاه بود؛ جایی که ادارات کل میراث استان ها حضور داشتند و به توزیع بروشورهای اطلاع‌رسانی درباره جاذبه های تاریخی و گردشگری شان و معرفی فرهنگ و آداب و رسوم اقوام ایرانی می پرداختند. اصفهان هم امسال یک غرفه بزرگ در همین سالن داشت که با همکاری اداره کل میراث استان و شهرداری اصفهان با حضور هنرمندان صنایع دستی و موسیقی و بخش های مختلف از جمله معرفی پروژه های نوسازی و بهسازی، مجموعه تخت فولاد، مرکز نوآوری و فناوری های نوین شهرداری و آکواریوم اصفهان برپا شده بود؛ غرفه‌ای ملهم از عمارت عالی قاپو که در فضای پیش خوان گروه دف نوازان و دکوراسیون خاص مخاطبان را به سلفی گرفتن و ایستادن و تماشا کردن ترغیب می‌کرد، طبقه دوم مخصوص حضور مهمانان و مسئولان بود و در اطراف هم مخاطبان می توانستند با مراجعه به کانترها بروشورهای گردشگری و صنایع دستی اصفهان را دریافت کنند. هر گوشه نمایشگاه به خصوص در سالن های ردیف ۳۸، گروه هایی از استان های مختلف سیستان و بلوچستان، هرمزگان، آذربایجان، کردستان، لرستان، چهارمحال و بختیاری، فارس و... به اجرای رقص های محلی اقوام ایرانی می پرداختند.
معاون گردشگری سازمان میراث فرهنگی در آخرین روز نمایشگاه به سوالات خبرنگاران درباره حواشی مختلف این رویداد پاسخ داد و درباره هدف برگزاری این نمایشگاه گفت: «نمایشگاه گردشگری فرصتی است برای معرفی جاذبه ها و ایجاد انگیزه برای سفر. این نمایشگاه عوامل انگیزشی سفر را در مردم ایجاد کرد. برای ما هم مهم این بود که برنامه های سفر در این نمایشگاه عرضه شود و در کنار آن، بخش های تخصصی به ارائه محتوا بپردازند.» محمد محب خدایی ادامه داد: «این نمایشگاه شور و شعفی داشت که متخصصان از آن برای ارائه مباحث خود و عرضه محصولاتشان بهره بردند. نمایشگاه گردشگری سال آینده نیز در چهار روز برگزار خواهد شد و برنامه ریزی های آن از این هفته شروع می شود.» نکته‌ای که در این برنامه ریزی به نظر می رسد نادیده گرفته شده، امر تسهیل گری است.

نفیسه حاجاتی

مهم ترین رویداد گردشگری ایران، بعد از چهار روز به انتهای راه رسید؛ برخی برای تفریح به نمایشگاه آمده‌بودند، بعضی برای کار و تجارت. بعضی‌ها راضی و خوشحال نمایشگاه را ترک کردند و برخی با گلایه و دلخوری؛ اما فراتر از همه این حس‌ها و هدف‌ها، یک نکته را نباید فراموش کرد: نمایشگاه امسال گرچه نام بین‌المللی را یدک می‌کشید، یک نمایشگاه «ملی» خوب بود؛ رویدادی که توانست گام‌هایی بردارد درراستای افزایش عرق ملی و وطن دوستی ازطریق ایجاد شناخت نسبت به اقوام ایرانی و جغرافیای ایران؛ شناختی بسیار فشرده و البته جذاب و پرهیاهو.

تسهیل گری ارتباط مشاغل مرتبط با صنعت گردشگری با جامعه هدفشان، هدف مهم این نمایشگاه است که با تفکیک روزهای برگزاری می تواند به نحو بهتری انجام شود. بنابراین، نمایشگاه بین المللی گردشگری تهران باید در دو نوبت برگزار شود؛ به این معنا که طی روزهای ابتدایی فقط فعالان صنعت گردشگری اجازه بازدید داشته باشند و در روزهای بعدی میزبان مخاطبان عام باشد؛ این نکته مهم باعث خواهد شد که در کنار توجه به امر تفریحات و برنامه ریزی سفر برای مردم، امکان تبادلات و تعاملات اقتصادی فعالان این عرصه هم افزایش می یابد.
سه زیرشاخه گردشگری کودک، غذاگردی و بومگردی، امسال در نمایشگاه گردشگری مورد توجه قرار گرفته بودند. در سالن گردشگری کودک به دو مقوله سفال گری برای کودکان با میزبانی شهرداری همدان و عروسک های اقوام ایرانی با حضور مسئولان موزه عروسک کاشان و موسسه آوای طبیعت پایدار پرداخته شد. وظیفه معرفی پتانسیل های غذایی استان ها بیشتر بر دوش سیاه چادرهای فضای بیرونی نمایشگاه بود. اما سالنی هم به غرفه های بومگردی اختصاص داشت. سالنی که مهجور مانده بود و مهم ترین اقامتگاه های بومگردی غرفه های کوچکی داشتند که قاعدتا چندان برای مخاطب عام ناآشنا با مفهوم بومگردی جذاب نبود. محب خدایی اما در پاسخ به همه انتقادها گفت: «ضعف های این نمایشگاه را قبول داریم و برای رفع آن تلاش خواهیم کرد. هرچند اصل نمایشگاه ها بر این است که سالی یک بار برگزار شوند ولی برنامه داریم در طول یک سال نمایشگاه های محصول محور را در سایر استان ها برای توزیع سفر برگزار کنیم.»
معاون گردشگری کشور درباره کمرنگ ظاهر شدن گردشگری گل، غذا و سلامت در این نمایشگاه هم گفت: «به دلیل فرصت کم، خیلی از محصولات گردشگری را نتوانستیم نشان دهیم و استان های همدان و مازندران که مسئولیت گردشگری کودک و گل را به عهده داشتند ضرب العجلی وارد عمل شدند. ما این نمایشگاه را یک ماه مانده به تاریخ آن و با فشارهای شخصی برگزار کردیم. توجه کنید که این تغییرات و تنوعی که در نمایشگاه امسال به وجود آمد در یک ماه و با هزاران محدودیت اتفاق افتاد.»
او در واکنش به انتقادهایی که به نمایشگاه گردشگری تهران به خاطر آشفتگی در روزهای پایانی و تبدیل آن به یک فستیوال یا جشنواره مردمی وارد شد، به ایسنا گفت: «تاکنون توجه نداشته‌ایم که گردشگری، رویدادمحور است. گاهی فکر می‌کنیم محتوای گردشگری باید خشک و خالی باشد. شاید یکی از دلایل ناموفق بودنمان در این صنعت هم بی توجهی به رویدادهاست. مردم می خواهند با فرهنگ های جدید آشنا شوند.»

حضور ناپیدای راهنمایان تور و خارجی ها

یکی از انتقاداتی که به نمایشگاه امسال وارد بود، عدم حضور برنامه ریزی شده راهنمایان گردشگری در نمایشگاه بود؛ چه در غرفه های سالن ۳۸ که به اداره کل استان ها اختصاص داده شده بود و چه در سالن های مختلف. این در حالی است که طی سال های گذشته همیشه بر اهمیت آشناسازی مردم با شغل راهنمای گردشگری تاکید شده و سال گذشته، همین موقع کانون انجمن صنفی راهنمایان گردشگری ایران با همکاری نهادهای مختلف مهم‌ترین رویداد بین المللی ایران را باعنوان کنوانسیون جهانی راهنمایان گردشگری جهان به میزبانی ایران و با مشارکت هفت استان برگزار کردند.
محب خدایی با تاکید بر اینکه منتقدان باید صبور باشند، گفت: «برنامه داشتیم از راهنماهای تور در محیط نمایشگاه استفاده کنیم، ولی محدودیت زمان، اجازه این برنامه ریزی را نداد. ضعف هایمان را قبول داریم، ولی در بازه زمانی کوتاه سعی کردیم حداکثر تغییرات را ایجاد کنیم. دقت کنیم که ترکیه هم یک شبه ترکیه نشده است.»
مالزی، ترکیه، تایلند، روسیه و ارمنستان چهار کشور خارجی بودند که برای ایرانیان مقاصد آشنایی محسوب می شوند و حضورشان در نمایشگاه تهران، وجه «بین المللی» بودن را به رویداد داده بود. درحالی که خیلی از مخاطبان انتظار داشتند نمایندگانی از کشورهای بیشتری را در نمایشگاه ببینند، مخصوصا که نمایشگاه بسیار به زمان عید نوروز نزدیک بود و خیلی از ایرانیان می توانستند از این فرصت برای برنامه ریزی سفرهای نوروزی شان استفاده کنند.
محب خدایی که قبلا وعده حضور نمایندگان ۲۰ کشور خارجی را داده بود، درباره این حضور کمرنگ توضیح داد: «کشورهای خارجی از یک سال قبل برای حضور در چنین نمایشگاه هایی برنامه ریزی می کنند. آنهایی که آمده بودند این برنامه را از قبل داشتند. ضمن اینکه ما شاهد حضور همه آنها بودیم و فقط دو شرکت خارجی برای حضور در این نمایشگاه انصراف دادند.»

در حاشیه نمایشگاه بین المللی گردشگری تهران اعلام شد:

سفر مونسان برای بررسی ثبت محور تاریخی اصفهان

معاون رئیس جمهور و رئیس سازمان میراث فرهنگی، صنایع دستی و گردشگری کشور اعلام کرد: «اصفهان در صنعت گردشگری کارهای خوبی انجام داده که برای پرداختن به این موارد و بررسی پروژه ثبت محور تاریخی به زودی به اصفهان سفر خواهم کرد.»
علی اصغر مونسان در حاشیه یازدهمین نمایشگاه بین المللی گردشگری و صنایع وابسته در مورد نرم افزار نقشه هوشمند اصفهان که قرار است از نوروز امسال در دسترس گردشگران قرار بگیرد، در گفت و گو با ایمنا اظهار کرد: «تهیه این نقشه اقدام بسیار خوبی است و به توسعه گردشگری در اصفهان کمک می کند.» این مقام مسئول با اشاره به اینکه غرفه اصفهان در یازدهمین نمایشگاه بین المللی گردشگری فعالیت خوب و چشمگیری دارد، ادامه داد: «جوانان با نگاه خلاقانه‌ای که دارند، موضوعات بسیار خوبی را مورد توجه قرار داده اند و ما از آن حمایت می‌کنیم.»
مونسان اضافه کرد: «استارتاپ ها و طرح های خلاقانه‌ای را که توسط جوانان طراحی می شود، به بخش گردشگری وارد می‌کنیم. استفاده از آی تی و آی سی تی و فضای مجازی می‌تواند به توسعه گردشگری کمک زیادی کند.»
رئیس سازمان میراث فرهنگی کشور در مورد پروژه ثبت محور فرهنگی تاریخی اصفهان در یونسکو تاکید کرد: «برای پرداختن به این موضوع به زودی به اصفهان سفر خواهم کرد و در این باره مفصل به گفت و گو خواهیم پرداخت.»

آگهی دعوت مجمع عمومی عادی بطور فوق العاده

بدینوسیله از کلیه سهامداران محترم شرکت ارزش آفرین سپاهان (سهامی خاص) دعوت به عمل می آید تا در جلسه مجمع عمومی عادی بطور فوق العاده این شرکت که در ساعت ۸ صبح مورخ ۱۳۹۶/۰۹/۲۰ در محل شرکت واقع در مجتمع ارگ جهان نما - طبقه ۷ - واحد ۴ برگزار می گردد شرکت نموده و نیز نماینده خود را جهت حضور در جلسه مجمع معرفی نمایند.

دستور جلسه:

۱- تعیین مدیران (هیات مدیره)

هیات مدیره

اخبار + گردشگری

رونق گردشگری ایران و پاکستان

رئیس سازمان توسعه گردشگری پاکستان با تاکید بر لزوم توسعه ارتباطات گردشگری تهران و اسلام آباد، گفت: گردشگری ایران و پاکستان را با همکاری دو کشور گسترش می دهیم.
به گزارش ایرنا، اعضای هیئت توسعه گردشگری و زیارت استان خراسان رضوی در شهرهای لاهور و اسلام آباد در دیدار با مسئولان و فعالان بخش خصوصی صنعت گردشگری پاکستان، راهکارهای توسعه گردشگری و رفع موانع گسترش صنعت گردشگری دو کشور به ویژه گردشگری مذهبی را بررسی کردند.
عبدالغفور خان، مدیرکل سازمان توسعه گردشگری پاکستان و سیدحمید موسوی سرپرست معاونت گردشگری و زیارت استانداری خراسان رضوی ریاست هیئت مذاکره کننده پاکستانی و ایرانی را برعهده داشتند.
عبدالغفور خان در این نشست، توسعه گردشگری بین ایران و پاکستان به منظور تعمیق روابط فرهنگی و دینی دو کشور همسایه را حائز اهمیت خواند و افزود: ایران و پاکستان یک ملت در دو کشور هستند.
وی ادامه داد: پاکستان و ایران هر دو کشورهای چهار فصل بوده و آثار طبیعی و تاریخی و جاذبه های متنوع و زیبا دارند که این ظرفیت ها در دو کشور مغفول مانده اند.
رئیس سازمان توسعه گردشگری پاکستان ادامه داد: کشور ما زیباترین طبیعت را برای کوهنوردان و علاقه مندان به گردشگری ماجراجویی دارد و آثار تمدنی بسیاری نیز دارد.
عبدالغفور خان از ایران نیز به عنوان کشوری دارای تمدن کهن یاد کرد و افزود: تمدن پارسی خدمات و اثرات زیادی بر جهان گذاشته است.
این مسئول در امور گردشگری پاکستان در پایان سخنانش بر لزوم توجه دو طرف به توسعه گردشگری مذهبی نیز تاکید کرد و افزود: مشهد بهترین جاذبه های زیارتی و سیاحتی برای گردشگران پاکستانی است. سیدحمید موسوی، سرپرست معاونت گردشگری و زیارت استانداری خراسان رضوی، نیز در این دیدار با بیان عزم ایران برای توسعه روابط به ویژه در صنعت توریسم گفت: امیدواریم که سفر این هیئت به پاکستان و دیدار آنها با مسئولان صنعت گردشگری شهرهای کراچی، لاهور و اسلام آباد برای دو کشور نتیجه بخش باشد.
به گزارش ایرنا، قرار است هیئت اعزامی از ایران به پاکستان با دیگر مسئولان پاکستان و فعالان صنعت گردشگری شهرهای اسلام آباد، لاهور و کراچی نیز دیدار و گفت و گو کند.
پس از اقدامات دولت و ارتش پاکستان برای تامین امنیت در این کشور، صنعت گردشگری پاکستان رشد چشمگیری داشت، به نحوی که سال ۲۰۱۷ میلادی یک میلیون و ۷۵۰ هزار تن از سراسر جهان از جاذبه های این کشور بازدید کردند.
بیشتر شهرهای پاکستان دارای آثار تاریخی زیبایی هستند که سبب جذب گردشگری می شوند.
اغلب این شهرها قبل از بابلیان تشکیل شده و تاریخ موجودیت آنها به دو هزار و ۵۰۰ سال پیش برمی‌گردد.
تاریخ پاکستان به طور عمده به تاریخ هند و ایران وابسته است و در سنن و آداب و عادات، سابقه ای قبل از یونانیان دارد. از خرابه های تمدن باستانی گرفته تا بخش های تپه های هیمالیا، جهانگردانی را به خود جذب می کنند. منطقه پاکستان شمالی گیلگیت بالتیستان به عنوان پایتخت گردشگری پاکستان شمرده می شود که به بلندترین قله های جهان نظیر K۲ به عنوان دومین قله مرتفع جهان نزدیک است. منطقه گردشگری گیلگیت بالتیستان به عنوان جاذبه برخوردار از چشم انداز، کوه ها، دریاچه ها، یخچال ها و دره هاست.

برند سازی؛ اهرم پایدارسازی تجارت صنایع دستی

شناخت عوامل موثر بر برندسازی در صنایع دستی و توجه به چالش های این فرآیند، در موفقیت این کار تعیین کننده است.
در دنیای کنونی برند یکی از مولفه های مهم و موثر در توسعه تجارت و بازارهای دنیا محسوب می شود و شاخص مهمی در زمینه ارزش گذاری محصولات ارائه شده به شمار می رود.
به عبارت دیگر برندها مجموعه ای از تصاویر و ایده های خاص یک تولید کننده را به نمایش می‌گذارند و بدین وسیله ماهیت آن سازمان و محصول یا خدماتش را به مخاطب معرفی می کنند.
امروزه به دلیل اهمیت این موضوع، سازمان ها، شرکت ها و مجموعه های تجاری کوچک و بزرگ برای حضور جدی در عرصه بازارهای داخلی و خارجی و نیز به منظور پایدار سازی تجارت خود، نسبت به داشتن برندهای شناخته شده اهتمام ویژه ای دارند.
با نگاهی به آمارهای جهانی منتشر شده در این زمینه هم مشخص است که رقابت جدی میان برندهای بزرگ و مشهور دنیا برای حفظ ارزش اقتصادی خود و میزان مخاطبشان برقرار است.
اتفاقی که بر برنامه ریزی، سرمایه گذاری و مطالعات تخصصی برای حفظ وضعیت مطلوبشان دلالت دارد. تردیدی نیست که شکل گیری برندهای صنایع دستی ایران و رشد و توسعه آنها در بازارهای داخلی و خارجی مقوله ای مهم است که در مسیر تجاری سازی پایدار این هنر صنعت بومی باید به آن اهتمام ورزید. حال باید افزود که شناخت عوامل موثر بر برند سازی در صنایع دستی و توجه به چالش های این فرآیند، در موفقیت این کار تعیین‌کننده است.

تست + جایزه

مسابقه دانستنی‌های انتظامی

برای شرکت در این مسابقه جذاب که هرهفته یکشنبه‌ها برگزار می‌شود، شما می‌توانید با توجه به متن زیر، به سوال چهارگزینه‌ای مربوطه پاسخ دهید تا به قید قرعه هدایایی ارزنده تقدیم شود. برای شرکت در این مسابقه می‌توانید پاسخ خود را به شماره ۰۹۱۳۹۰۲۶۴۱۴ همراه با نام و نام خانوادگی و ذکر «مسابقه دانستنی‌های انتظامی» پیامک کنید. ضمناً آخرین مهلت شرکت در مسابقه ۱۲ بهمن است.

استفاده از دستگاه کارتخوان(۲)

در قسمت گذشته بیان شد که پایانه فروشگاهی (POS) برای اقتصاد دنیا دستگاهی شناخته شده است. این دستگاه‌ها علاوه بر امکان پرداخت دارای عملکردهای مختلفی از جمله پرداخت قبوض، شارژ سیم‌کارت، اعلام موجودی، دریافت صورتحساب، امکان انصراف از خرید و گزارش روزانه است که صاحبان آن را از مزایای شعبه کوچک بانکی برخوردار می‌کند. در ادامه بخشی از سهل انگاری‌های رایج که امنیت دستگاه POS را کاهش می‌دهند و موجبات سوءاستفاده سودجویان را فراهم می‌آورد، اشاره می‌شود:

برداشت و انتقال وجه به صورت غیرمجاز:
این نوع از کلاهبرداری بیشتر ناشی از عدم دسترسی مشتری به دستگاه POS اتفاق می‌افتد بدین صورت که فروشنده بعد از دریافت کارت بانکی مشتری، خود اقدام به پرداخت کرده که در این میان می‌تواند کارهای دیگری همچون برداشت و انتقال وجه به حساب دیگری که به نام فردی ناشناس و جعلی است، انجام دهد.

کلاهبرداری از طریق تعویض کارت و سرقت آن:
در این نوع از کلاهبرداری برخی از فروشندگان که قصد کلاهبرداری دارند هنگام پرداخت وجه توسط مشتری از طریق دستگاه POS کارت را از مشتری به بهانه‌های مختلف مثل دور بودن دستگاه و... گرفته و خود اقدام به پرداخت وجه می‌کند و رمز عبور را از مشتری پرسیده و عملیات را انجام و کارت را به مشتری پس می‌دهند. از نظر مشتری اتفاق خاصی صورت نگرفته در حالی که فروشنده کارت بانکی او را با کارتی شبیه به کارت او تعویض کرده و با در دست داشتن رمز عبور در فرصتی مناسب اقدام به برداشت غیرمجاز از حساب او می‌کند. تنها راه مقابله با این نوع از کلاهبرداری خود مشتری است که به هیچ عنوان اجازه پرداخت وجه را به فروشنده ندهد. بهترین راهکار در از مدت این مشکلات در کشور ما فرهنگ سازی است و سازمان هایی همچون صدا و سیما و روزنامه‌ها هستند که اصلی‌ترین وظیفه آن فرهنگ سازی در کشور است. باید دست به‌کار شده و این گونه آموزش‌ها را به مردم بدهند؛ اما رعایت یک سری نکات از سوی بانک‌ها و شرکت‌های مربوط به دستگاه‌های pos بسیاری از مشکلات امنیتی موجود را کاهش می‌دهد:

> رسید دریافتی از دستگاه خودپرداز و کارتخوان در محل رها نشود

نصب دستگاه در محلی مناسب که به راحتی در دسترس مشتری برای وارد کردن رمز عبور قرار داشته باشد.

ایجاد امکانی که از نصب قطعات سخت‌افزاری کی لاگر برای به سرقت بردن اطلاعات بانکی کاربران جهت سوءاستفاده از آنان جلوگیری کند.

بانک‌ها راهنمای استفاده از دستگاه‌ها را علاوه بر آموزش رسانه‌ای به صورت مکتوب همراه و در کنار آن نصب و در معرض دید کاربران و بهره‌برداری قرار دهند.

مهم‌ترین نقش را در بالا بردن امنیت کارت‌های بانکی به عهده خود کاربران بوده و خود کاربران نیز باید یک سری از نکات را برای افزایش امنیت حساب‌های بانکیشان انجام دهند:

هموطنان دقت داشته باشند از ارائه کارت‌های حسابشان به دیگران و حتی فروشندگان پرهیز کنند.

کارت بانکی‌مان را خودمان در دستگاه کارت‌خوان بکشیم و خودمان رمز را وارد کنیم.

چرا که مسئول حفظ پول و موجودی حسابمان هیچ‌کس نیست جز خودمان.

قبل از اطمینان از اتمام پردازش و خاتمه عملیات بانکی، محل را ترک نکنید و در صورت بروز تراکنش ناموفق، رسید مربوطه تا حصول اطمینان از کسر نشدن وجه از حسابتان نگهداری شود.

رسید دریافتی از دستگاه خودپرداز و کارتخوان در محل رها نشود.

سوال مسابقه

رعایت نکات ضروری در هنگام استفاده از کارتخوان به منظور پیشگیری از کلاهبرداری متوجه کدام گروه است؟

۱. بانک صادرکننده
۲. شخص استفاده‌کننده
۳. فروشگاه نصب‌کننده
۴. همه موارد

نام برنده مسابقه

مریم شیشه گر

نحوه دریافت جوایز

برگزیده عزیز شما می‌توانید برای دریافت جایزه خود ضمن تماس با شماره ۳۲۱۸۳۰۰۲ و به همراه داشتن کارت شناسایی، به معاونت اجتماعی فرماندهی انتظامی استان واقع در میدان امام (ره) مراجعه کنید. (نهایت فرصت دریافت جایزه دو هفته پس از چاپ است و پاسخ هفته گذشته گزینه ۴ بود.)

معاونت اجتماعی فرماندهی انتظامی استان اصفهان- اداره آموزش همگانی

آشپزی مثبت

آش با طعم گندم و ترخون

بهترین و دلچسب ترین غذا برای حالا که هوا سرد است، آش است. به خصوص که آش غذای سالم و پرطرفدار است. از همین رو بد ندیدیم به دو نوع از دستورات آش با نظر دکتر رسول حیدری، مشاور و محقق تغذیه سالم اشاره کنیم:

آش گندم

مواد لازم (برای چهار نفر):
گندم پوست کنده یا بلغور گندم: دو پیمانه
لوبیا سفید: یک پیمانه
لوبیا چشم بلبلی: ۱,۲ پیمانه
سبزی آش خرد شده: شش پیمانه
پیاز خرد شده: دو عدد متوسط
نمک، زردچوبه، فلفل، زنجبیل، ادویه کاری، پودر زیره:
به میزان لازم
روغن حیوانی (گاوی)، روغن کنجد یا روغن زیتون: به میزان لازم

روش تهیه

حبوبات را از قبل خیس می‌کنیم.
لوبیا سفید را به همراه آب و کمی زردچوبه می‌پزیم.
مدتی که از پخت آن گذشت لوبیا چشم بلبلی را به آن اضافه کرده و خوب می‌پزیم.
گندم پوست کنده یا بلغور گندم را همراه سبزی، نمک، فلفل، زنجبیل و کمی زردچوبه می‌پزیم و به مواد قبلی اضافه می‌کنیم.
پیاز را با روغن و زردچوبه کمی تفت می‌دهیم، پس از مدتی ادویه و پودر زیره را افزوده و کمی تفت می‌دهیم.
سپس آن را به مواد قبلی اضافه کرده و اجازه می‌دهیم غذا با حرارت ملایم پخته تا آماده شود.

آش ترخون

مواد لازم (برای چهار نفر):
برنج سبوس دار نیم کوب: یک پیمانه
بلغور گندم: ۱,۲ پیمانه
لوبیا سفید: یک پیمانه
عدس، نخود، لوبیا چشم بلبلی: یک پیمانه
تره خرد شده: دو پیمانه
ترخون خشک: دو قاشق غذاخوری
پیاز خرد شده: دو عدد متوسط
نمک، زردچوبه، فلفل، زنجبیل، ادویه کاری: به میزان لازم
روغن حیوانی (گاوی)، روغن کنجد یا روغن زیتون: به میزان لازم

روش تهیه

حبوبات را از قبل خیس می‌کنیم.
لوبیا سفید را همراه آب و کمی زردچوبه کاملا می‌پزیم، سپس آن را می‌کوبیم.
عدس، نخود، لوبیا چشم بلبلی، بلغور گندم و برنج را همراه سبزی و کمی نمک، فلفل، زردچوبه و زنجبیل می‌پزیم تا کاملا پخته شود.
تمام مواد را با هم مخلوط می‌کنیم.
پیاز را با روغن، زردچوبه و ادویه کمی تفت می‌دهیم و به مواد اضافه می‌کنیم و اجازه می‌دهیم غذا با حرارت ملایم پخته تا آماده شود.

گزارشی از همایش تغذیه سالم در بازار گل و گیاه

ما ایرانی‌ها غذا نمی‌خوریم!

چند روز پیش که همزمان با بسیج ملی تغذیه بود، فروشگاه طبیعت به همین مناسبت همایشی را در بازار گل و گیاه برگزار کرد که دکتر رسول حیدری، مشاور و محقق تغذیه سالم در این همایش به مباحثی در رابطه با تغذیه و نکات کلیدی تغذیه پرداخت که به خلاصه‌ای از آن اشاره می‌کنیم:

هر خوراکی غذا نیست

برای رسیدن به سلامت باید گام به گام پیش رفت نه یک مرتبه. باید توجه داشته باشید که بدن هر غذایی را نمی‌شناسد و با آنها سازگار نیست.
برای مثال بدن ما مرغ و ماهی و غذاهای سرخ کردنی نمی‌شناسد!
ماکارونی هم غذا نیست یا همبرگر فقط رفع هوس است و هیچ کدام ارزش غذایی به بدن ما نمی‌رساند.
ببینید بدن انسان غذایی را می‌شناسد و با آن سازگار است که نیازهای سلولیش تامین شود.
اگر یاد بگیریم نیاز سلولی‌مان را تامین کنیم به سلامت خودمان کمک خواهیم کرد.
پس یادتان باشد هر خوراکی غذا محسوب نمی‌شود و آن چیزی غذاست که به ما انرژی دهد.

گوشت بی گوشت!

اولین چیزی که باید بدانید اینکه گوشت غذایی نیست که جایگزین نداشته باشد. در گروه غذایی به جای گوشت می‌توان جوانه گندم و ماش خورد.
فکر می‌کنید چرا سرطان زیاد شده است، یکی از عوامل آن مصرف گوشت هست و متاسفانه در حال حاضر مهم‌ترین عامل مرگ در کشور ما سرطان است.
اینکه امروز به گیاه‌خواری ایراد می‌گیرند، چون غلات و حبوبات کامل نیستند و تنها غله‌ای که کامل است، کینواست.
البته اگر کسی خواست محصول حیوانی بخورد بهتر است به جای گوشت از تخم مرغ استفاده کند. چون ثابت شده است که گوشت سرطان‌زاست؛ اما هنوز مدرکی برای اثبات سرطان‌زا بودن تخم مرغ وجود ندارد.
این را بدانید که تخم مرغ غذای کاملیست به‌خصوص اگر بومی باشد؛ اما به شرط سرخ نشدن. بهتر است تخم مرغ را آب‌پز بخورید یا در کمی روغن گاوی بپزید و البته بیشتر از دو دقیقه روی حرارت نباشد.

چاقی

خیلی‌ها فکر می‌کنند خوردن میوه، چاق می‌کند؛ اما این در حالی است که میوه همه‌اش تبدیل به سوخت و انرژی می‌شود. اگر کربوهیدرات زیاد بخورید و پرخوری کنید، چاق می‌شوید. مغزیجات هم اگر زیاد بخورید چاق‌کننده است. بهترین رژیم لاغری رژیم انگور است که به راحتی با مصرف آن وزن کاهش پیدا می‌کند. ضمن اینکه خواص زیادی به بدن شما خواهد بخشید. البته این رژیم را بدون تجویز پزشک یا مشاور تغذیه انجام ندهید. ضمنا یادتان باشد هر مواد غذایی که ویتامین نداشته باشد، ما را چاق می‌کند. چیا مثل تخم شربتی است که لعاب دارد و می‌توان آن را صبح با عسل و گلاب خورد، گیاه چیا آهن بالایی دارد و خون‌ساز و سرشار از کلسیم است و اشتها را کم می‌کند تا حدی که قادر است تا هشت ساعت آدم را از خوردن غذا بی‌نیاز کند. از این رو برای رژیم لاغری مناسب است. در ضمن برای کاهش چربی بدن روغن مصرفی‌تان بهتر است زیتون (روزی یک قاشق) باشد، گردو، بادام و ارده روغنش مفید است و با مصرف این روغن‌ها از چاقی نترسید علت چاقی غلبه بلغم و پرخوری است. دیگر آنکه آرد سفید یا برنج سفید بدون سبوس چاق‌کننده است.

چیپس و پفک و کودکان پخمه!

شیرین بیان یکی از گیاهان بسیار مفید است که باید حتما آن را در برنامه غذایی خودتان قرار دهید.
جالب است بدانید آلمانی‌ها به کودکانشان نوعی تغذیه می‌دهند که از ترکیبات اصلیش شیرین بیان است؛ اما متاسفانه ما ایرانی‌ها به بچه‌هایمان ساندیس و کیک و چیپس و پفک می‌دهیم و آنها را پخمه کرده‌ایم!
باید از کودکی تغذیه آنها را سالم کنیم؛ انجیر، نخودچی و کشمش، پرهلو، پرک چاودار و کینوا برای کودکان بسیار مناسب و مفید است. یک نوع سوپ مفید هم برای کودکان سوپ کدو است که برای تهیه آن باید کدو را با رنده ریز کرد و با هویج و شلغم و پیاز رنده شده، جوپرک، آلو بخارا و کینوا به همراه نمک و زردچوبه و فلفل و کمی آب پخت و زمان خوردن از لیموترش هم استفاده کنید.

> حلوای هویج صبحانه مناسبی برای زمستان است و انرژی را هم بالا می‌برد

چند نکته غذایی

سرکه انگبین ترکیبی از سرکه سیب، عرق نعنا و... است که برای برطرف کردن درد خیلی مفید است.
ویتامین آ فقط برای سلامت چشم نیست، برای رشد کودکان هم بسیار مفید است. زردک از جمله میوه‌هایی است که ویتامین آ دارد.
برگه انجیر، هلو، زردآلو و مویز ترکیبی خوشمزه و مفید برای ناشتاست.
کرفس خوبست؛ اما خانم‌هایی که افت فشار خون دارند، آب کرفس نخورند.
سیاه‌دانه و عسل عارضه تمام غذاها را می‌گیرد. از این رو معجون مفیدی برای همه است. کتیرا هم عارضه غذاها را از بین می‌برد و ضمنا ابوعلی سینا به کتیرا عسل گیاهی می‌گفت.
برای مصرفش بهتر است آن را یک ساعت بخیسانید تا حالت ژلاتین پیدا کند بعد آن را به همراه شیره انگور یا شربت عسل مصرف کنید.
رازیانه برای خانم‌ها از نان شب واجب‌تر است. چون مناسب آنهاست و از دردهای قاعدگی پیشگیری می‌کند. یائسگی را هم به تاخیر می‌اندازد که برای مصرف آن می‌توان دم کرده یا عرق رازیانه در صورت اطمینان از اصلش را بخورید یا خود رازیانه را بعد از غذا بجوید که در این حالت به هضم غذا کمک می‌کند.
برای آفت دهان که ناشی از ضعف سیستم ایمنی بدن است، عسل بره موم یا سیب رنده شده به همراه عسل روی آفت بگذارید تا زودتر خوب شود.
حلوای هویج صبحانه مناسبی برای زمستان است و انرژی را هم بالا می‌برد.
صبح‌ها که بیدار می‌شوید دو لیوان آب گرم بخورید اگر نمی‌توانید به همراه مویز بخورید.

در کنار غذای سالم، ورزش یادتان نرود

به غیر از توجه به تغذیه، تحرک بدنی خیلی مهم است. نرمش و حرکات کششی و شرکت در یوگا فراموش نشود. پیاده‌روی و دوچرخه‌سواری و شنا از ورزش‌های بسیار مفید است، اگر ورزش نکنید روحیه خوبی نخواهید داشت. ضمن اینکه دردهای زیادی سراغتان می‌آید. مهم‌ترین شیوه برای لاغری ورزش کردن است. ورزش را در اولویت قرار دهید. ضمنا این را بدانید که ورزش مغز را گرم می‌کند. پس علاوه بر مصرف تغذیه سالم و مناسب، با نرمش و ورزش روزانه سلامت روح و جسمتان را تضمین کنید.

مهارت + زندگی

تحصیلات مانع ازدواج است یا خیر؟

در سلسله نشست‌های راحیل که با همت خانه انقلاب اسلامی و با عنوان «انتخاب عاقلانه، زندگی عاشقانه» و با سخنرانی دکتر امیر حسین بانکی، رئیس دانشکده معارف اهل البیت دانشگاه اصفهان و کارشناس مسائل ازدواج و خانواده برگزار شد، این بار در خصوص تحصیلات و ازدواج صحبت شد که به خلاصه‌ای از آن اشاره می‌کنیم:
فکر نکنید با ازدواج کردن برنامه تحصیلی‌تان به هم می‌خورد بلکه در پرتو ازدواج، شما و همسرتان می‌توانید یکدیگر را در این راه یاری کنید و به هم دلگرمی و امید دهید که این مسئله در موفقیت‌تان در تحصیلات علمی بسیار موثر است.

> مانع تراشی در ازدواج، مصداق «صد عن سبیل الله» محسوب می‌شود و همه باید در جهت رفع موانع تلاش کنند

پس ازدواج مانع تحصیل نیست؛ اما نوع انتخاب مانع تحصیل است.
موضوع این نیست که کسی را انتخاب کنیم که همانند ما درس بخواند، بلکه گاهی همسر با آنکه خود نتوانسته است ادامه تحصیل دهد ولی واقعا احساس علاقه به تحصیلات همسرش دارد و این را می‌توان در زندگی دید.
مانع تراشی در ازدواج، مصداق «صد عن سبیل الله» محسوب می‌شود و همه باید در جهت رفع موانع تلاش کنند.
هر کس به میزان ولخرجی و ریخت و پاش غیر ضروری که در تشریفات ازدواج فرزندش انجام می‌دهد، مصداق این آیه است.
یقین بدانیم تشریفاتی که ما برای ازدواج فرزندمان به خاطر تمکن و توان مالی به گردن گرفته ایم، در روز قیامت ما را گرفتار می‌کند.
فرد مناسب، منظور فرد ایده آل نیست؛ مگر خود شما ایده آل هستید که می‌خواهید طرف مقابل ایده آل باشد؟
منظور از مناسب، یعنی به خود، خانواده و فرهنگت نگاه کن و انتخاب کن.

مد + روز

مد چیست؟

آیا شما جزو آن دسته افرادی هستید که همیشه به دنبال مد و به روز بودن هستید و برایتان مهم است که چه بپوشید و چه نپوشید، اگر این طوری هستید، به شما پیشنهاد می‌دهم حتما این مطلب که نظریه مریم صیامپور، مدیر آموزشگاه طراحی دوخت و صنایع دستی است، بخوانید.

مد

مد یعنی ذوق و سلیقه شخصی انسان‌ها که به صورت موقت و براساس سن موقعیت اجتماعی مکان و زمان به وجود می‌آید تا بتواند تصمیم بگیرد چی بپوشد، خانه را چگونه تزیین کند و غیره. به همین دلیل مد همیشه در حال تغییر و بروزرسانی است و در تمام زمان‌ها بوده و مخصوص ما نیست.
انسان‌ها به خصوص خانم‌ها از یکنواختی بیزارند و همین باعث به وجود آمدن مد می‌شود و معمولا خیلی از خانم‌ها ماهی یک بار دکوراسیون خانه را عوض می‌کنند یا روسری جدید می‌خرند؛ اما لباس پوشیدن براساس مد باید با توجه خاص انجام شود و طبق فرهنگ آداب و رسوم، سن، موقعیت اجتماعی، دین و مذهب و غیره باشد.
باید در نظر داشت طریقه لباس پوشیدن بر اخلاق و رفتار اثر دارد. مثلا رنگ تند و زننده اگر در مکان خاص خود نباشد ناهنجاری‌های رفتاری را باعث می‌شود.
به هر حال مد سال و رنگ سال را طراحان لباس به وجود می‌آورند و در حال حاضر که به نوروز نزدیک می‌شویم بد نیست بدانیم چه رنگی بپوشیم و چه نپوشیم.

کاردستی + با کاموا

سبد + روغنی

روغن اسطوخودس ضد سردرد

محمد حسین شفیعی، از تولیدکنندگان روغن های گیاهی به خواص یکی از این روغن های گیاهی که با وجود فواید بسیار چندان رواجی بین خانواده ها ندارد، بدین ترتیب اشاره می‌کند: روغن اسطوخودوس از روغن های پر خاصیتی است که اثرخوبی برای تسکین دردها دارد تا حدی که می توان از آن به صورت موضعی برای درد بدن استفاده کرد.

طبیعت

این نوع روغن از نظر طب سنتی دارای طبع گرم و خشک است.

ترکیبات

روغن اسطوخودوس دارای ۴۰ درصد استات لینالیل و ترکیباتی چون اسید بوتیریک، اسید پروپیونیک، اسید والریک، لینالول آزاد و ژرامبول است.

خواص

این روغن تقویت کننده و آرام بخش عضلات قلب است.
ماساژ روغن اسطوخودوس بر روی سینه و پشت جهت بیماری های ریوی و سرفه موثر بوده و در انگلیس به عنوان دارویی جهت رفع بی خوابی مورد استفاده قرار می گیرد.
همچنین در رفع درد های عضلانی ناشی از ورزش و کشیدگی، کاهش درد موضعی و کاهش انتقال درد از طریق سیستم عصبی مرکزی نسبت به درد و انواع سردرد موثر است.

نحوه و مقدار مصرف

جهت رفع سرفه و آرام بخش بودن روزی دو تا سه نوبت استفاده شود.
هر بار قفسه سینه و پشت را با روغن چرب کرده و همزمان یک قاشق مرباخوری از آن میل شود.
جهت درد های روماتیسمی و اسپاسم روزی دو تا سه نوبت موضع را ماساژ داده و روز بعد شست و شو کنید. برای اطلاعات بیشتر در این زمینه می توانید با شماره ۰۹۱۳۶۸۷۶۶۲۶ تماس بگیرید.

آشنایی با عرقیات

عرق گل گاوزبان؛ تقویت کننده روحیه و آرام بخش

لیلا مشکاتی، کارشناس ارشد گیاهان دارویی و عضو گروه علمی بازار گیاهان دارویی درباره گل گاوزبان و خواص آن این گونه اشاره می کند: گل گاوزبان گیاهی دوساله یا پایا، بوته‌ای، پوشیده از کرک های نرم و نازک یا بلند و ابریشمی و با ساقه های ایستاده است. منشأ اولیه آن دمشق بوده و بومی مناطق البرز ایران است. برگ و گل های این گیاه استفاده دارویی دارند. گل مرغوب گل گاوزبان، گلی است که دارای دم سفید و گلبرگ های بنفش باشد. گل گاوزبان دارای موسیلاژ(لعاب)، فلاونوئید، آنتوسیانین و... است و برگ های تازه آن دارای مقدار زیادی ویتامین C است. همچنین دم کرده‌اش حاوی املاح سدیم و پتاسیم است. از دیدگاه طب سنتی عرق گل گاوزبان طبیعت گرمی داشته و دارای خواص بی شماری است.

خواص

عرق گل گاوزبان به دلیل داشتن مقدار زیادی کلسیم و آهن و مواد مغذی مثل پتاسیم، روی، ویتامین های C و B و بتاکاروتن برای خانم هایی که دچار کمبود این مواد ضروری هستند، مفید است.
به خاطر خواص تسکین دهنده عرق گیاه گل گاوزبان از آن برای درمان بیماری های عصبی استفاده می‌شود. علاوه بر این برای درمان افسردگی و ناراحتی های ناشی از دوره های قاعدگی و یائسگی مفید است.
عرق این گیاه تقویت کننده روحیه و اعضای اصلی بدن مثل قلب، کبد و کلیه است. همچنین استفاده از این عرق رنگ چهره را باز و پوست صورت را شاداب می‌کند. دارای منیزیم و آنتی اکسیدان ها نیز بوده و از بروز سرطان پیشگیری می‌کند. همچنین برای درمان امراض سوداوی، وسواس و خفقان مفید است. برای درمان خلط سینه برای افراد سرماخورده هم استفاده می شود و در درمان تنگی نفس و سینه درد مفید است. همچنین ادرارآور و ضد عفونی کننده دستگاه گوارش است.

طریقه مصرف

بهترین زمان مصرف، صبح خیلی زود و شب موقع خواب است که می توانید یک فنجان آن را به همراه دو فنجان آب و یک قاشق غذاخوری عسل میل کنید. همین طور چون ممکن است به عرق گل گاوزبان عادت کنید بهتر است بعد از پنج روز استفاده، مصرف آن را قطع کرده و بعد چند روز دوباره شروع کنید.

مضرات

کسانی که فشار خون بالا دارند و افرادی که داروهای آرام بخش و ضد افسردگی مصرف می کنند، بهتر است از این عرق ننوشند. همچنین افراد دچار مشکلات زمینه‌ای کبد و مجاری صفراوی در مصرف آن احتیاط و به مقدار کم از آن استفاده کنند. به طور کلی مصرف عرق و دمنوش گل گاوزبان برای افراد سالم مشکلی ایجاد نمی کند. برای اطلاعات بیشتر در این زمینه می توانید با بازار گیاهان دارویی وشماره ۳۵۶۰۴۱۴۴ تماس بگیرید.

اختلالی که قلب را نشانه گرفته است

چگونگی شکست آنژین

دکتر کارول سایمونتاچی در کتاب قلب سالم زن سالم درباره آنژین و چگونگی شکست آن چنین نوشته است: آنژین حسی شبیه به فشرده شدن قلب است.

علائم بیماری

نشانه های آن شامل سوزش، فشار یا درد در ناحیه سینه است.
درد عمدتا زیر استخوان جناغ سینه یا در بخش فوقانی شکم احساس می شود؛ اما گاه در گردن، فک، شانه ها، آرنج و پشت نیز مشاهده می شود.

چگونگی بروز بیماری

آنژین معمولا در هنگام فعالیت بدنی در واکنش به استرس عاطفی بعد از مصرف یک وعده غذای سنگین و حجیم یا قرار گرفتن در معرض سرما بروز می کند.
به هر حال هنگامی که شریان ها بیش از ۸۰ درصد تنگ شده باشند، هر لحظه ممکن است آنژین بروز کند.
عدم تامین اکسیژن کافی در قلب نیز موجب بروز آنژین می شود.
معمولا وجود انسداد در شریان ها یکی از دلایل محدود شدن جریان خون است.

دارو درمانی

داروهای مورد استفاده در آنژین شامل نیترات ها، بلوک کننده های کانال کلسیم، بازدارنده های ace و رقیق کننده های خون هستند. نیترات ها با شل کردن عضلات صاف و اتساع شریان ها باعث کاهش درد آنژین و خطر حمله قلبی می شوند.
نیتروگلیسرین یک شکل رایج از نیترات هاست.
عوارض جانبی این شامل اسهال، کم خونی، سرگیجه، تورم صورت و نارسایی کلیه است.
داروهای ضد انعقاد مانند کومادین یا وارفارین رقیق کننده خون بوده و خطر لخته شدن خون را به خصوص بعد از جراحی قلب کاهش می دهند.
این داروها برای کسانی تجویز می شود که دارای دریچه مصنوعی قلب بوده یا دچار اریتمی و اختلالات مربوط به لخته شدن خون هستند.
عوارض جانبی این دارو شامل خون ریزی های غیر کنترل شده، درماتیت، تب، تهوع و اسهال است.
کوآنزیم ۱۰q می توانند جایگزین مناسبی برای داروهای فوق باشد یا به عنوان یک داروی کمکی برای درمان آنژین مورد استفاده قرار گیرد و عوارض جانبی بسیار اندک و خفیفی داشته باشد، در یک آزمایش تحت کنترل با شبه دارو که در ژاپن انجام گرفت، محققان میزان کوآنزیم ۱۰q را در ۱۲ بیمار که دارای آنژین صدری بودند، مورد بررسی قرار دادند. کوآنزیم ۱۰q (با دز بین ۱۵۰ تا ۳۰۰ میلی گرم در روز) با ۳۷ بیماری که شبه دارو دریافت کرده بودند، مقایسه شد. محققان دریافتند کوآنزیم ۱۰q با افزایش طول مدت تمرینات ورزشی و کاهش دفعات حمله های آنژینی رابطه مستقیم دارد. نویسندگان گزارش چنین نتیجه گیری کردند: این مطالعه نشان می دهد کوآنزیم ۱۰q یک درمان بی خطر و قابل اعتماد برای بیماران مبتلا به آنژین صدری است.

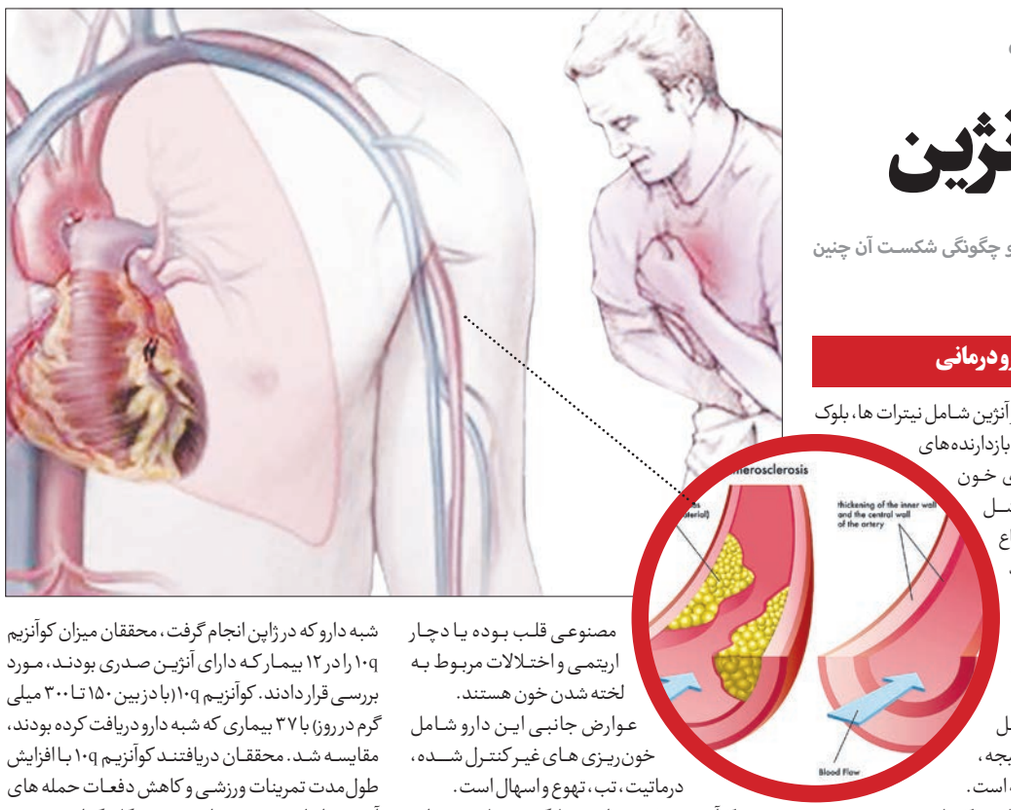

سبد + غذایی

رعایت تنوع در مصرف سبزی ها

هر نوع سبزی خواص خاصی دارد. بنابراین تنوع در مصرف آنها را حتما در نظر بگیرید.
سبزی های نارنجی مانند هویج، کدو تنبل، کدو حلوایی و فلفل دلمه‌ای نارنجی دارای بتاکاروتن هستند. بتاکاروتن رنگدانه است که در بدن به ویتامین آ تبدیل می شود. این ویتامین بدن را در مقابل سرطان ها محافظت می کند و باعث تقویت سیستم ایمنی بدن، پیشگیری از ابتلا به بیماری ها و حفظ سلامت پوست و بینایی می شود. سبزی های برگ سبز دارای کاراتنوئیدها، لوتئین و فلاونوئیدها هستند که این مواد در مقابل سرطان ها محافظت می کنند. همچنین این نوع سبزیجات منبع غنی از عنصر منیزیم هستند که در پیشگیری از بیماری های قلبی عروقی، فشارخون، اسپاسم عضلات، دیابت و پوکی استخوان نقش بسزایی دارند. کرفس، کاهو، اسفناج، کلم بروکلی و انواع سبزی خوردن از جمله سبزی های برگ سبز هستند. سبزی های قرمز رنگ مانند گوجه فرنگی، فلفل دلمه قرمز و کلم بنفش دارای انواع مختلفی از فیتوکمیکال ها هستند که نقش بسزایی در پیشگیری از سرطان پروستات و بیماری های قلبی عروقی دارد. سبزی های خانواده کلم نیز از ارزش غذایی بالایی برخوردارند، ایندول موجود در انواع کلم دارای خاصیت ضد سرطانی است.
از سبزی های خانواده کلم می توان به کلم برگ، کلم بروکلی، گل کلم و کلم بنفش اشاره کرد. در کل سبزی ها منبع غنی از ویتامین C محسوب می شوند. این ویتامین به عنوان یک آنتی اکسیدان نقش بسزایی در افزایش جذب آهن غذا و پیشگیری از کم خونی، تقویت سیستم ایمنی، ترمیم زخم ها و پیشگیری از سرطان دارد.

مدیر سابق از نیروی ویژه می گوید:

آقا مصطفی چند ساعته نخوابیدی؟!

سید مهدی سیدین نیا

وقتی سخن از سینما به میان می آید این سوال مطرح می شود که آیا سینما برای سینما یا سینما برای مردم، اگر پاسخ ما این باشد که سینما برای مردم معنای واقعی در تعریف هنر هفتم است، پس جایگاه مخاطب در این بین متعالی شده و نوع نگاه به کرامت انسانی در مقابل آن متفاوت می شود. در این جا هم روح و لطافت احساس مطرح است، هم دریافت عقلی و توجه به محتوا که این بخش مربوط به متولیان تولید است. از طرف دیگر فراهم کردن امکانات مورد نیاز و در شأن مخاطب به عنوان سینما، محل دیدن فیلم. هر دوی اینها در سطح عالی یعنی سینمای خوب، سینمایی که توانسته است پاسخ درست به نیاز مخاطب از جنبه تولید و اکران را بدهد. در اینجا به واژه ای دیگر می پردازم که با آوردن آن مسئولیت ما چند برابر می شود، آن واژه کلمه مقدس هنر است آن هم در استانی که در جایگاهی تر از اول مطرح است. در اینجا واژه ها و نکات گفته شده را کنار هم می گذاریم و کمی راجع به آن اندیشه می کنیم. «مردم اصفهان، هنر سینما» هر کس با این چهار واژه ارتباطی داشته باشد و بخواهد نقشی ایفا کند، چه بسا ادای حق آنها بسیار سنگین و مسئولیت آور است دو راه در پیش بوده اول بی مسئولیتی و بی تفاوتی که خیلی ها این مسیر را انتخاب می کنند و برای آنها حذف صورت مسئله به عنوان بهترین راه حل مسئله انتخاب می شود که در این رابطه مثال های متعددی می توان زد و راه دوم احساس مسئولیت و انتخاب راهکار و تلاش و خدمت به مردم. کسانی که راه دوم را برمی گزینند معمولا با چالش هایی روبه رو می شوند به عنوان مثال کنار گذاشتن عافیت طلبی، به قضاوت گذاشتن خود و فعالیت های انجام گرفته، تصحیح املاهای نوشته شده و ارزیابی آن توسط صاحبان خرد و احساس و غیر خردمندان و بی احساسان. اما در این عرصه چیزهای دیگری نیز هست: رضایت خداوند متعال و خدمت به مردم به عنوان بالاترین عبادت، تعالی هنر و شأنیت دادن به آن و تعالی و رشد خدمت گزار در طی طریق و مواردی دیگر که تو خود حدیث مفصل بخوان از این مجمل و خدا را شکر کسانی بودند که راه دوم را انتخاب کردند. ماجرا از سال ۸۳ شروع شد بدون هیچ پشتوانه ای. حتی این اجبار پیش آمد که خارج از روال اداری پول قرض کنند. خانه بفروشند و مدتی پول آن را صرف هزینه تعالی کنند. کیلومترها سفر، بارها و بارها، مسافت دور و نزدیک، بدهی های سنگین و تحمل این بار مسئولیت بدون لحظه ای شانه خالی کردن تا به امروز.

نتیجه تمام اینها ساخت و بازسازی سینماهای متعدد در استان شد. ساخت و بازسازی سینماهای متعدد با خوش سلیقگی و کار کارشناسی و بهترین امکانات.

کاری جهادی، همتی بلند و تلاشی صادقانه، یاد فرماندهان وسط میدان کارزار، حرکت رو به جلو با تمام توان و عشق و باوری که به او و همکارانش انرژی می داد افتادم.

ما معمولا او را این طوری صدا می زدیم آقا مصطفی، گاهی می گفتیم آقا مصطفی چند ساعته نخوابیدی؟

به خاطر افتتاحیه با بچه های تیمش ۴۸ ساعت نخوابیده بود و حالا در سال ۱۳۹۶ باز منتظر افتتاحیه ای دیگر هستیم.

افتتاح چند سینما برای دوستداران سینما توسط آقا سید مصطفی حسینی و بروبچه های مخلصی که ایشان را یاری می کنند. این تلاش صادقانه توشه دنیا و آخرتشان است. به امید روزی که ایرانی کاملا آباد و قدرتمندترین در جهان را ساخته باشیم.

گفت و گو با سید مصطفی حسینی، مرد سینماهای اصفهان

آرزو دارم مهر سینما به دل مسئولان بیفتد

بحث را با امور هنر و تجربه و وضعیت فعلی آن آغاز می کنیم. قبول دارید به دلیل تبلیغات ضعیف سالن نامناسب و ... استقبال از هنر و تجربه و برنامه های آن در خور انتظار نیست؟

به نظرم باید وضعیت هنر و تجربه اصفهان را با سینماهای نمایش دهنده فیلم های آن در استان های همجوار قیاس کرد. سینما گلستان شیراز یک فیلم هنر و تجربه را در طول ماه یک بار نمایش می دهد؛ اما هنر و تجربه اصفهان چون یک سالن تخصصی دارد این سانس به ۲۴ اکران تبدیل می شود و مخاطب بین این سانس ها تقسیم می شود.

یعنی شما معتقدید دلیل حضور کمتر مخاطبان در سالن سینما برای تماشای فیلم های هنر و تجربه همین تقسیم سانس هاست؟

قطعا. نباید یک سانس ظرفیت ۲۵۰ نفری را با ۲۴ سانس ۲۵۰ نفری مقایسه کرد. کما اینکه خود زمان سانس و اکران هم تاثیرگذار است. چون استقبال از سانس ۳ بعدازظهر اصفهان قطعا با ۷ شب گلستان متفاوت خواهد بود. علاوه بر اینکه سالن شیراز و هویزه مشهد در دل یک سالن عمومی و شناخته شده تر سینما قرار دارند و این به هر حال بر تعداد و دایره بزرگ تر مخاطبانشان هم اثر گذار است. نکته عجیب در رابطه با هنر و تجربه اصفهان این است که در گروه هنر و تجربه حدود ۵۰۰ نفر سینماگر منتقد و علاقه مند سینما و پیگیر عضو هستند که مدام نسبت به جریان هنر و تجربه نقطه نظر و انتقاد دارند ولی در برنامه اجرایی هنر و تجربه حتی ۲۰۰ نفر یا ۱۰۰ یا ۲۰ نفرشان هم شرکت نمی کنند.

هنرجویان سینما و سینمای جوان چرا شرکت نمی کنند؟ یادم می آید تعاملاتی با دانشگاه ها و این مراکز داشتید؟ چرا به نتیجه ای نرسید؟

این مسئله برای خود ما هم مایه تعجب و پرسش است که یعنی دانشجویان و هنرجویان سینما تا این حد از آموزش مبرا هستند که حتی در جلسات هنر و تجربه که هم شرکت نکنند! درست است چند جلسه برای ایجاد تعامل برگزار کردیم که نمایندگانی از کانون های فیلم دانشگاه های مختلف اصفهان مثل صنعتی و نجف آباد، اصفهان، خوراسگان، سپهر هنر و ... هم حضور داشتند. در یکی دو جلسه اش هم آقای علم الهدی حضور داشتند. تعامل و توافق ما با این دوستان به تخفیف هزینه شرکت و حضور دانشجویان هم رسید و در مقطع اولیه و سال اول استقبال خوبی هم صورت گرفت؛ اما کم کم با ایجاد سالن های نمایش در دانشگاه ها و تجهیز کردن آن به پخش و نمایش فیلم این تعامل ادامه پیدا نکرد و دریغ از حضور حتی یک دانشجو و هنرجو! در حالی که قبلا هم کانون های فیلم در دانشگاه ها فعال بودند ولی در این سطح فعالیت نداشتند. البته به طور نسبی آمار حضور تماشاگر هنر و تجربه نسبت به شهرهای دیگر رضایت بخش هم هست.

پس به نظرتان این مورد به نوعی موازی کاری با کار سینما در اصفهان است و باید به نوعی هدایتش کرد؟ البته از قدیم الایام هم مرسوم بوده که کانون های فیلم دانشگاه ها یا فعالیت های دانشجویی در زمینه برگزاری جلسات نمایش و نقد فیلم در دانشگاه ها فعالیت داشته باشند.

بله من فکر می کنم نیاز به تعامل هست طوری که دانشجوها به سینماهای شهر بیایند و در فضای شهر حضور داشته باشند. با توجه به اینکه ما در پی ایجاد طرح تخفیف و تسهیلاتی برای دانشجویان و دانشگاه ها بوده ایم. می توان برنامه ریزی های دقیق تری برای این ماجرا کرد که در هر دو بخش فعالیت های مستمر و پر جنب و جوشی جریان داشته باشد.

در مورد اکران فیلم های این گروه در سالن اصلی که اشاره کردید، در زمان ساخت پردیس چهارباغ هم بحث های جدی برای انتقال سالن هنر و تجربه پس از ساخت پردیس و چند ساله شدن آن مطرح بود ولی متاسفانه عملی نشد و تنها بعضی روزها نشست های هنر و تجربه در پردیس برگزار می شود. چرا؟

درست است ولی ما قبل از ساخت پردیس چهارباغ به شدت با مشکل فیلم سوزی در اصفهان مواجه بودیم و در حال حاضر این پردیس برای رفع این مشکل خیلی کمک کرده است به طوری که در هر دوره شش فیلم اکران می شود و چون زمان بندی یک ماه یک بار است در طول هفت ماه حدود ۴۲ اکران فراهم می شود.

گاهی همین درخواست بالا و پرفروش بودن بعضی فیلم ها شرایط را برای اکران کارهای خاص و کم متقاضی ترسخت می کند. از طرفی با توجه به اینکه هنر و تجربه یک سالن اختصاصی دارد ما در وهله اول در افزایش سالن ها سعی کردیم مشکل فیلم سوزی شهر را حل کنیم و انتقال سالن هنر و تجربه را تا زمانی که پردیس ساحل به بهره برداری برسد قدری عقب بیاندازیم. هر چند که الان هم بعضی فیلم های این گروه در پردیس چهارباغ ارائه می شوند؛ اما همین اکران محدود در پردیس چهارباغ به اکران سوره ضربه می زند؛ چون فیلم در اکران سوره که فعلا سالن اختصاصی هنر و تجربه اصفهان است مخاطبش را از دست می دهد و اگر قرار باشد یک سالن اختصاصی برای هنر و تجربه در اصفهان در نظر گرفته شود باید سوره کلا از هنر و تجربه منفک شده و در فضای دیگری اکران و برنامه داشته باشد.

کاش این مهم زودتر اتفاق بیفتد چون سالن سوره همچنان با مسئله اجرای گاه و بی گاه تئاتر و برنامه های پیش آمده دیگر در خلال اکران فیلم های هنر و تجربه مواجه است.

درست است ولی من همچنان سالن سوره را یک سالن تخصصی تئاتر نمی دانم و به نظرم شرایط لازم و استاندارد اجرای تئاتر را ندارد ولی با توجه بضاعت محدود سالن تئاتر در اصفهان همچنان برای اجرای نمایش استفاده می شود و البته امید است که با راه اندازی سالن تئاتر شهر قدری اوضاع تغییر کند.

اما یک مسئله دیگر که ما با آن مواجهیم و شاید بتواند از مشکل فیلم سوزی شهر که شما هم به آن اشاره داشتید کم کند پرهیز از تکرار نمایش بعضی فیلم هاست. همین طور که ما الان گاها اکران یک فیلم تجاری را در چند سالن شما شاهد هستیم. چرا چرخه اکران با وجود افزایش سالن ها همچنان بر مدار تکرار پرفروش ها می چرخد؟

اصلا فلسفه وجود پردیس سینمایی برهمین مبناست که امکان ارائه تمام فیلم های هر دوره در پردیس فراهم باشد و این تنوع ارائه حتی در نمایش برخی فیلم ها به صورت تک سانس رعایت شود. همان طور که پردیس های آزادی و کوروش بر همین مبنا اکران فیلم دارد.

با وجود ساخت سالن های تازه و افزایش پردیس ها که شما در تدارکش هستید، اصفهان چه تعداد سالن دیگر نیاز دارد؟

بر اساس استاندارد های سینمای ایران هر ۸۰ هزار نفر یک سالن و بر اساس جمعیت فعلی اصفهان که نزدیک به سه میلیون نفر است ۳۳ سالن سینما با ظرفیت ۴۰۰ نفر برای اصفهان نیاز است؛ اما در قیاس با استانداردهای جهانی، شهر اصفهان با جمعیت فعلی به ۳۰۰ سالن سینما نیاز دارد که اتفاقا استاندارد درست هم همین است؛ زیرا طبق تجربه ما در شهر گز که ظرفیتش ۱۲ هزار نفر است ما سالنی در سال ۹۳ بهره برداری کردیم که طبق آمار هر شهروند گزی پنج بار در سال به سینما رفته که این نشان می دهد استاندارد و نیاز واقعی چقدر است. همان طور که الان متقاضی برای سانس های بعدازظهر ما واقعا بالاست و نیاز به افزایش سالن در اصفهان احساس می شود. سینما سیار و تک سانس را نباید جزآمار سینما محسوب کرد و نمی توان گفت که اصفهان بعد از تهران سالن سینما به تعداد کافی دارد. اصفهان واقعا کمبود دارد. در این سال ها شرایط شیراز و مشهد و تهران سیر صعودی خیلی خوبی داشته است همان طور که در بهمن هشت سالن دیگر به مجموعه خلیج فارس شیراز توسط بخش خصوصی البته با کمک شهرداری اضافه شد که از مجموع سه پردیس آن دو پردیس گلستان و خلیج فارس خصوصی است و یک پردیس در اختیار حوزه هنری است.

صحبت هایی برای نوسازی تالار اندیشه و سینما ایران مطرح شده بود؛ اما همچنان با عدم تحویل سینما ایران و حتی اقدامات تازه در آن که برای کسی شفاف نیست و متروکه ماندن تالار اندیشه مواجهیم. چرا؟

ما همچنان از سال ۹۲ و بعد از دستور مقام معظم رهبری منتظر تحویل تالار اندیشه از بنیاد شهید هستیم. مذاکرات اداری زیادی انجام شده است. در مورد سینما ایران هم متاسفانه باید بگویم همچنان کار ادامه دارد و دوستان مدعی هستند که قبل از دستور مقام معظم رهبری سینما را خریده اند، در حالی که سینما تا اواخر تیر ۹۲ باز بود و دستور مقام معظم رهبری در اردیبهشت ۹۲ برای تحویل سینما از بنیاد به حوزه هنری صادر شد و نه مزایده و نه تشریفاتی برگزار شده است.

ادعاهایی از طرف آقای جهانگیری به عنوان مالک برای تبدیل این سینما به پردیس و حفظ سینما مطرح شده است؛ حتما شنیده اید.

بله ولی تبدیل سینما به پردیس سینمایی هم قواعد خودش را دارد. همان طور که طرح های ما در مسئله ساخت پردیس های سینمایی از یک سال قبل آماده بود و مدام اخبار بازسازی و ساخت سالن ها منتشر و اطلاع رسانی می شد. مکاتبات جزئیات کار با شهرداری، شورای شهر و ارشاد در جریان بود و ... آنچه مشخص است دوستان پروژه ای تحت عنوان کمال در نظر گرفته اند و یک سالن کوچک هم در آن در نظر گرفته اند. در حالی که چهارباغ در احاطه پاساژها و مغازه های خالی است و با توجه به طرح گذر فرهنگی چهارباغ تنها نیاز و ضرورت این خیابان افزایش فضاهای فرهنگی خصوصا سالن موسیقی و تئاتر است. متاسفانه این طرح در سنوات گذشته به شهرداری سابق ارائه شده است. به هر حال واحد حقوقی حوزه هنری پیگیر مکاتبات هست ولی متاسفانه برخلاف بحث سینما ایران بنیاد شهید در تحویل تالار اندیشه هم تعلل می کند و این تالار کم کم به تلی از خاک تبدیل می شود. این میزان تعلل واقعا جای پرسش دارد!

به هر حال اجرای قوانین هم باید بازه زمانی داشته باشد؟

چه بگویم ... بالاخره بنیاد باید جایی به خاطر منافع مردم کوتاه بیاید تا نیاز اصفهان به سالن سینما کمی مرتفع شود. همان طور که اشاره کردم حسن بزرگ این خیابان فرهنگی شدنش و افزایش شادابی در آن است. حتی می توان طرح هایی برای سالن های شهرداری و اضافه شدنشان به سینماهای شهر داشت.

باز کردن این باب شاید مجال خوبی برای طرح انتظارات شما از شهرداری باشد؛ زیرا با وجود اینکه این نهاد سرمایه گذاری جدی در حوزه فرهنگ است، اما در سال های گذشته چندان قوی در این حوزه به میدان نیامده است هر چند حرکت هایی شده ولی انتظارات برآورده نشده است؟

به هر حال ما برای تعامل با شهرداری اعلام آمادگی کرده ایم و البته که شورای شهر تازه نظر جدی برای ساخت سینماها و کمک به آن و تبدیل شدنش به پردیس دارند. به هر حال مصوبه بودجه ۹۶ کمک یک میلیاردی به ساخت سینما ساحل است که اعضا کمیسیون متفق القول برای محقق شدن آن در این چند ماه قول داده اند.

بودجه سال گذشته در این حوزه محقق شده است؟

نه بخشی از بودجه سینما چهارباغ از سال ۹۵ هنوز محقق نشده است. از ۵۰۰ میلیونی که شورای قبلی قول دادند هنوز ۱۳۰ میلیون بدهی باقی مانده است اعضای شورای جدید قول تحقق آن را داده اند.

یعنی ورود شهرداری در این بخش به نظر شما کافی بوده است؟

به هر حال ظرفیت و بودجه ۳۳۰ میلیاردی شهرداری فعالیتی بیش از این را برای این نهاد ایجاب می کند بالاخره یک سر بودجه فرهنگی سینماست که اصلا تجمیع فرهنگ هاست.

گذشته از لزوم این حضور و ضرورت کار فرهنگی عمیق و فراوان توسط شهرداری، در سیستم این نهاد توجیه اقتصادی هم یک دغدغه است. آیا فروش خوب این مدت سالن ها می تواند زمینه ساز سرمایه گذاری بیشتر و ورود شهرداری به این فضا باشد؟

بله. به هر حال برگشت سرمایه اتفاق می افتد همان طور که بلیتی در سینما فروخته می شود که ۹ درصدش مالیات ارزش افزوده است و به شهرداری برمی گردد و با گذشت زمان قلک خوبی برای شهرداری خواهد بود.

فارغ از این بحث کلا سینماداری چقدر می تواند حرکتی اقتصادی برای کسی باشد که بخواهد در این مسیر سرمایه گذاری کند؟

فکر می کنم تاسیس یک مجموعه صرفا سینمایی چندان درآمد زا نیست و امروزه سینماها در مجموعه های بزرگ تر البته با کاربری و نگاه فرهنگی دیده می شوند. احداث پردیس های سینمایی با بخش های مختلف مثل کافه، کتابخانه، کتاب فروشی و مجموعه رفاهی فرهنگی برای شادابی مردم می تواند درآمد زایی داشته باشد و به هزینه های سینما هم کمک کند.

ولی اگر به شکل تک سالنه کار شود چندان نمی تواند موفق باشد.

اما به نظرم بخش خصوصی فعال اصفهان سینما قدس مرجع خوبی برای پاسخ دادن به سوال شماست.

آیا پردیس های فعلی ما این شرایط را دارد یا اینکه نه باید جلوتر رفت و تدابیری برای سینماداری موفق اندیشید؟

استفاده بهینه از ظرفیت فضای مجازی و فروش اینترنتی، اجرای طرح های خاص برای جذب مخاطب و ارائه بلیت های تخفیف دار و رایگان به مخاطبان دائمی برای تشویق مردم به حضور در سینما، در نظر گرفتن سالن های تخصصی در ژانرهای مختلف برای سلایق مختلف مثل سالن های سینمای کودک، انیمیشن، فیلم های خارجی و حتی در نظر گرفتن سالن تئاتر و ... می تواند گزینه های خوبی برای سینماداری به روز باشد.

سال گذشته برنامه اکران فیلم ها با حضور عوامل، برگزاری جلسات نقد و بررسی و کارهایی از این دست خیلی بیشتر و پررنگ تر برگزار می شد امسال کمتر شده، چرا؟

الان هم از این دست برنامه ها داریم ولی به هر حال این درگیری ساخت سالن های مختلف در اصفهان و شهرستان ها باعث شده این قبیل برنامه ها نسبت به سال قبل کمتر شود ولی همچنان برقرار است و تا پایان سال ادامه خواهد داشت.

این روزها شهر درگیر و دار خبرهای برگزاری جشنواره فیلم فجر است. شما چقدر درگیر برگزاری جشنواره می شوید؟

سینما فلسطین و سپاهان از مجموعه امور سینمایی درگیر می شوند. متاسفانه از سال گذشته بدهی ها و مشکلاتی از جشنواره به وجود آمد که تمایل ما را به حضور در جشنواره کم کرد ولی امسال چون وزارت کشور هزینه کلیه فیلم ها را تقبل کرده و پول را به وزارتخانه داده است مشکل اکران حل شده و فقط مسئله سالن نمایش مطرح است؛ اصفهان گفته ۷۰ درصد به ما بدهید و ۳۰ درصد دیگر را برای برگزاری افتتاحیه بدهید که خودش جای بحث و گفت و گو دارد.

انتخاب فیلم های این دوره بر عهده که بوده است؟ با توجه به اینکه سال گذشته فیلم های فجر در اصفهان واقعا ناامید کننده بود باید از چه نهادی انتظار گزینش بهترین فیلم ها را داشت؟

انتخاب فیلم های امسال با مدیریت ارشاد است و انتخاب بسته به نظر معاونت فرهنگی هنری ارشاد اصفهان بستگی دارد.

همسرتان هم سینما خوانده اند و اهل حوزه و کار فرهنگی اند. از ایشان چقدر در کار سینماداری کمک و مشورت می گیرید؟ (می خندند)

به هر حال ایشان سینما خوانده اند و اهل هنرند و به این مباحث بسیار علاقه مندند. علاوه بر اینکه همیشه بحث فرهنگ و هنر بین ما هست. اصلا نقل حرف ما در خانه سینما و شرایط آن و برای هر دو طرف موضوع مورد علاقه و دغدغه جفتمان است.

کارمندانتان می گویند سخت گیر هستید و زمان کار اصلا کوتاه نمی آیید. درست است؟

بله من در حوزه سینما با کسی شوخی ندارم. سینما آنقدر برایم مهم است که در عین وجود صمیمیت، زمان کار همه خیلی جدی هستیم. واقعا باید از تلاش و همراهی تیم خوبم در مجموعه امور سینمایی تشکر کنم؛ چون بدون کمک دولتی و با نهایت دلسوزی شبانه روزی این تیم جوان با عشق بی دریغ در حال کارند. از طرفی حمایت آقای حمزه زاده رئیس سازمان سینمایی حوزه هنری، آقای کاظمی و مدیران موسسه بهمن سبزو ... واقعا برای اصفهان قابل توجه بوده است. نکته مهم در حمایت مدیران عزیز نگاه حمایتی به رشد سینما سازی در شهرستان و حتی الویت سینماسازی در نگاهشان بیش از تهران است.

بزرگ ترین آرزو و رویای شما برای سینما در اصفهان چیست؟

آرزو دارم مهر سینما به دل مسئولان فرهنگی بیفتد. اینکه روزی برسد که در هر منطقه شهر اصفهان یک سالن سینما داشته باشیم. دلم می خواهد زمانی برسد که استعدادهای هنری و سینمایی اصفهان به جای مهاجرت و کوچ در شهر بمانند و آنقدر دست اصفهان در حوزه تولید آثار ارزشمند و دیدنی پر باشد که سالن های سینمای شهر آثار کارگردان های اصفهانی را نمایش دهد و مردم از دیدن هنر شهرشان لذت ببرند.

مریم قدسیه

مدیریت در فضاهای دولتی کار آسانی نیست و اگر کار مدیریتی با فرهنگ گره بخورد پیچیده تر هم می شود. در این میان باید قدر آن دسته از مدیران را دانست که رخت رزم بر تن می کنند و با وجود ناهمواری ها و دخالت های ریز و درشت مکرر کارنامه درخوری از خود به جا می گذارند.

سید مصطفی حسینی از این دسته مدیران است. اصفهانی نیست؛ ولی عاشق اصفهان است و طی ۱۷ سالی که سکان مدیریت امور سینمایی اصفهان را به دست گرفته طوری برای سینما سازی و به روز گردانی سالن ها مایه گذاشته که تقریبا هر کس در اصفهان علاقه مند جدی کار سینما باشد با او و پیگیری های مداومش آشناست. بازسازی سینما سپاهان، تبدیل سینما خانواده به پردیس چهارباغ و این روزها طی مراحل کار برای ایجاد پردیس ساحل تنها بخشی از پیگیری های او در اصفهان به جز شهرستان های اطراف است.

تلاش و حرکت در طی این مسیر و اقدامات مختلف امور سینمایی برای کار در سینماهای اصفهان بهانه خوبی برای صحبت کردن با او در آستانه برگزاری جشنواره فیلم فجر است.

نمایش‌های تکراری آقای رئیس جمهور

ناهار دیپلماتیک ترامپ با سفرای ۱۵ کشور علیه ایران

آمریکا از سفرای کشورهای عضو شورای امنیت سازمان ملل دعوت کرده که روز دوشنبه به واشنگتن بروند تا شواهدی به آنها نشان دهد که به ادعای دولت ترامپ ثابت می کند ایران برای حوثی ها در یمن سلاح فرستاده و موشکی که از یمن به سوی فرودگاه ریاض پرتاب شده، از ایران آمده است.

به گزارش انتخاب به نقل از بی بی سی، در چند ماه گذشته، دولت ترامپ در پی آن بوده که فشار دیپلماتیک بر ایران را افزایش دهد.

با این حال، با گزارش های پیاپی آژانس بین المللی انرژی هسته‌ای درباره پای بندی ایران به توافق هسته‌ای، آمریکا فشارش را بر برنامه موشکی ایران و رفتارش در منطقه گذاشته است.

نیکی هیلی، سفیر آمریکا در سازمان ملل، پیش تر در برنامه‌ای در واشنگتن، با نمایش بقایای موشکی که حوثی ها به ریاض، پایتخت عربستان سعودی شلیک کردند، ایران را به نقض تعهدات بین المللی متهم کرده است.

در قطع نامه ۲۲۳۱ شورای امنیت که بعد از توافق هسته‌ای بین ایران و شش قدرت جهانی تصویب شد، از ایران «خواسته شده است» که برای هشت سال از توسعه موشک های بالستیکی که «برای حمل تسلیحات هسته‌ای طراحی شده‌اند» خودداری کند.

هم چنین یک قطع نامه دیگر شورای امنیت درباره یمن، تامین تسلیحات برای رهبران حوثی و «کسانی که از طرف آنها یا به دستور آنها عمل می کنند» را ممنوع کرده است.

اگر آمریکا پیشنهاد کند سازمان ملل افراد یا نهادهایی را بابت نقض قطع نامه مرتبط با تحریم تسلیحاتی یمن در فهرست سیاه قرار دهد، چنین تصمیمی در جلسه های غیرعلنی شورای امنیت و با رای اجماعی ۱۵ کشور عضو گرفته می شود.

نیکی هیلی، سفیر آمریکا در سازمان ملل، بیش از ۴۰ روز پیش در میانه ماه دسامبر، ایران را به تنش آفرینی در خاورمیانه متهم کرد و گفت آنچه از بررسی بقایای موشک برمی آید، می تواند به عنوان «شواهد انکارناپذیر» نقض تعهدات بین المللی ایران و تلاش نافرجام ایران برای لاپوشانی این موارد تلقی شوند.

این درحالی است که محمدجواد ظریف، وزیر خارجه ایران، سخنرانی نیکی هیلی را «نمایش» خواند و در توییترش نوشت: «وقتی در سازمان ملل بودم همین نمایش را دیدم و آنچه را هم که از آن برآمد....»

او عکس نیکی هیلی را در کنار کالین پاول، وزیر خارجه پیشین آمریکا قرار داده که در سخنانی در سازمان ملل مدعی شد آمریکا شواهد انکارناپذیری از تسلیحات کشتار جمعی عراق دارد.

آمریکا بر همین اساس به عراق حمله کرد. اما بعدتر مشخص شد که ادعای پاول پایه و اساسی نداشت.

رئیس جدید نمایندگی وزارت خارجه در گفت‌وگو با «اصفهان زیبا» از خبرهای تازه بین‌المللی در استان گفت

صدور ویزای ۱۸۰ کشور در اصفهان

سخنگوی وزارت خارجه اخیرا اعلام کرد توافقنامه‌های خواهرخواندگی اصفهان فقط روی کاغذ است و از این ظرفیت هیچ استفاده‌ای نمی‌شود. مدیریت جدید نمایندگی وزارت خارجه در اصفهان چه برنامه عملیاتی برای پویایی همکاری‌های میان خواهرخوانده‌ها دارد؟

ما در جلسه‌ای که با شهردار محترم داشتیم، پیشنهاداتی را در این باره چه به صورت حضوری و چه به شکل مکتوب ارائه کردیم. از شهرداری خواسته‌ایم که در سال، چند شهر را مشخص کنند و به آنها هیئت بفرستند؛ هیئت‌هایی به ریاست شهردار یا دیگر مسئولان شهری. این حرکت موجب خواهد شد که متقابلا هیئت‌هایی هم از آن شهرها به اصفهان بیایند. در حال حاضر، دو تا سه شهر را برای اضافه شدن به خواهرخوانده‌های اصفهان در دستور کار قرار داده‌ایم؛ چرا که به عقیده ما [مجموعه وزارت خارجه] با توجه به حضور هیئت‌های مختلفی که در سطوح عالی از جمله رئیس جمهور و نخست وزیر به اصفهان می‌آیند، تعداد خواهرخوانده‌های فعلی اصفهان برای این شهر کم است. در واقع، باید از این ظرفیت استفاده می‌شد و تعداد بیشتری از شهرهای دنیا با اصفهان سند خواهرخواندگی امضا می‌کردند.

آن دو سه شهری که در دستور کار قرار گرفته‌اند، کدام هستند؟

قرار است هفته آینده هیئتی از مجارستان و در اسفندماه هیئتی از لهستان به اصفهان سفر کنند. برنامه‌ریزی کرده‌ایم تا بتوانیم با دو شهر این کشورها این سند را امضا کنیم.

سفرشان به دعوت اصفهان صورت می‌گیرد؟

خیر. لزوما نمی‌شود گفت که دعوت اصفهان بوده ولی صحبت شده است. ما از طریق سفارت‌هایمان در آن کشورها پیگیری کردیم و پیشنهاد دادیم که مثلا اگر قرار است فلان هئیت برای بازدید از اصفهان بیاید، امکان مطرح شدن و امضا کردن سند خواهرخواندگی میان دو طرف بررسی شود.

یعنی نتیجه این بررسی‌ها مثبت بوده؟

فعلا در کانال اداری است. قرار است این هیئت‌ها در سفرشان به اصفهان با شهردار و مسئولان شهرداری استارت گفت‌وگوها را بزنند و شرایط را برای امضای سند همکاری در آینده فراهم کنند. بگذارید این را خیلی صریح بگویم: از جانب ما، یعنی وزارت خارجه، همه کارهایی که مربوط به حوزه دیپلماسی می‌شود با قوت پیگیری خواهد شد و بقیه‌اش به شهردار محترم و شهرداری مربوط می‌شود. ما در واقع نقش هماهنگ کننده را داریم و می‌توانیم این نقش را گسترش دهیم.

آنچه اشاره کردید در حوزه افزایش تعداد خواهرخوانده‌هاست، اما همانطور که گفتم یکی از نقاط ضعف اصفهان عدم استفاده از ظرفیت خواهرخوانده‌های فعلی است. گرچه بعضا روابط اصفهان با فرایبورگ یا سن پترزبورگ به برگزاری هفته‌های فرهنگی خلاصه شده است؛ اما برای مثال، هیچ‌وقت حتی برای توسعه گردشگری سراغ دو خواهرخوانده دیگر یعنی فلورانس یا بارسلون که در اروپا جزو بهترین‌های این صنعت هستند، نرفته‌ایم؟

بخشی از این همکاری به طرف ایرانی و البته بخشی به طرف خارجی برمی‌گردد. همچنین بحث دیگری هم وجود دارد و آن اینکه، اولویت‌های در میان خواهرخوانده‌ها باید مشخص شود. همین بارسلون که مثال زدید، در شرایط سیاسی فعلی منطقه کاتالونیا، شاید پیگیری توسعه تعاملات دو جانبه در اولویت نباشد. ولی برای مثال، در رابطه با سن پترزبورگ، با سرکنسول جدید روسیه در اصفهان گفت‌وگویی داشتیم و بر تقویت همکاری‌ها میان دو شهر تاکید شد.

طبیعتا این تاکیدها به صورت کلامی بوده است. آیا در عمل می‌توان منتظر اتفاق تازه‌ای بود؟

قرار بر این شد که ایشان با طرف خودش و ما هم با طرف خودمان برای تبادل هیئت و برگزاری هفته فرهنگی مذاکره کنیم. همچنین ما پیشنهاد جدیدی مطرح کردیم: با توجه به اینکه بازی‌های جام جهانی قرار است در روسیه و یکی از بازی‌های تیم کشورمان در سن پترزبورگ برگزار شود، لذا پیشنهاد دادیم در زمان برگزاری رقابت‌ها، از مقامات استان اصفهان دعوت شود تا قبل از بازی ایران در سن پترزبورگ مراسم مشترک دو شهر خواهرخوانده (اصفهان و سن پترزبورگ) یا بازی با حضور مقامات دو شهر برگزار شود.

شاید مدیران اصفهانی فدراسیون فوتبال هم بتوانند به عملی شدن این پیشنهاد کمک کنند.

ما اینجا پیشنهاد دهنده و تسهیل کننده هستیم و پیگیری می‌کنیم. بخش عمده‌ای از اقدامات به دو طرف خارجی و اصفهانی؛ یعنی شهرداری و استانداری برمی‌گردد.

استاندار در نشست خبری هفته گذشته‌اش اعلام کرد که به دنبال افزایش تعداد کنسولگری‌ها در اصفهان است. آیا این اتفاق می‌تواند صرفا با درخواست طرف ایرانی مطرح شود یا خواست کشور خارجی موردنظر شرط است؟

معمولا کشورها در مناطقی به جز پایتخت که اتباعشان رفت‌وآمد زیادی دارند و کار تجاری انجام می دهند، درخواست ایجاد کنسولگری می‌دهند. این تقاضا از جانب آن کشور به وزارت خارجه داده می‌شود و وزارت خارجه بعد از بررسی، اگر این تقاضا در جهت منافع ملی و در جهت منافع دو طرف باشد، آن را تایید می‌کند. اما با توجه به اینکه فاصله نزدیکی بین اصفهان و تهران وجود دارد (حدود چهار تا پنج ساعت رانندگی و ۴۰ دقیقه پرواز)؛ ممکن است آن کشورهایی که بخواهند جایی کنسلوگری ایجاد کنند، به این نتیجه برسند که در مسافت‌های دورتر از تهران مثلا در جنوب ایران، غرب یا شرق بهتر است کنسولگری دایر کنند.

الان ببینید در خراسان رضوی یا سیستان و بلوچستان چندین کنسولگری فعال هستند؛ چرا که این استان‌ها دور از تهران و البته در همسایگی چند کشور قرار دارند.

فکر می‌کنم اولویت اول ما افزایش کنسولگری‌ها نباشد؛ ولی در عین حال با توجه به پیشنهادی که آقای استاندار مطرح کردند، ما هم تلاش می‌کنیم از طریق وزارت خارجه در ملاقات‌ها و سفرهای خارجی، طرف‌های مقابل را ترغیب به ایجاد کنسولگری در اصفهان کنیم. البته واکنش طرف‌های خارجی هم مهم است و اگر استقبال کردند می‌توان کار را پیگیری کرد.

تا امروز چنین درخواستی از سوی کشوری خارجی مطرح شده است؟

ممکن است بعضی از کشورها درخواست داده باشند ولی آن کشورهایی که برای توسعه اصفهان مهم هستند، نه.

البته تاکید استاندار بر این موضوع بود که با افزایش تعداد کنسولگری‌ها، بخشی از بار روادید تهران به اصفهان منتقل می‌شود.

ببینید الان بعضی سفارتخانه‌ها در کشورهای مختلف دفتری بیرون از سفارتشان ایجاد کرده‌اند و آن را به طور کامل به بحث صدور روادید اختصاص داده‌اند. ولی اینکه ما بخواهیم بحث توریسم را در اصفهان گسترش دهیم و توسعه اقتصادی داشته باشیم نیازی به ایجاد این مدل تسهیلات برای آنهایی که می‌خواهند به خارج بروند نیست. ما در اصفهان دنبال جذب گردشگر هستیم و صدور روادید برای آنها در فرودگاه اصفهان به صورت ۲۴ ساعته انجام می‌شود. باید همین جا اعلام کنم که ۱۸۰ کشور می‌توانند بدون اینکه از قبل جایی اقدام کرده باشند، در فرودگاه ویزا دریافت کنند. البته لازم است آژانس‌های مسافرتی ما هم کامل از این موضوع آگاه باشند و برای آن هم در داخل و هم در خارج تبلیغ کنند. بنا داریم در روز افتتاح رسمی ساختمان جدید دفتر نمایندگی وزارت خارجه در اصفهان این موضوع را به صورت کامل اطلاع رسانی کنیم. این موضوع در درجه اول اهمیت برای تقویت گردشگری است.

همچنین اخیرا به صدور روادید الکترونیکی هم اقدام کرده‌ایم، به شکلی که ظرف ۳۰ ثانیه پاسپورت روی دستگاه گذاشته می‌شود و شاید کمتر از یک دقیقه، ویزا صادر می‌شود. آژانس‌های ما بایستی بتوانند در شبکه‌های اینترنتی و فضاهای مجازی ظرفیت‌ها و جاذبه‌های گردشگری اصفهان را تبلیغ کنند. البته اصفهان شهرت جهانی دارد؛ ولی ما باید بتوانیم تورهای اصفهان را به تورهای جذابی تبدیل کنیم.

منظور از این جذابیت چیست؟

ببینید، شما اگر قیمت توری را که از کشور خارجی به اصفهان می‌آید، با توری که به کشور همسایه ما می‌رود، مقایسه کنید، تفاوت خیلی زیادی را مشاهده می‌کنید. با اینکه فکر می‌کنیم که در اصفهان هزینه‌ها پایین‌تر است ولی این مقایسه نشان می‌دهد که اتفاقا قیمت تورها بالاتر است.

بهناز عابدی

به دنبال پله‌ای برای صعود. این روایت شهری است که گزینه‌های بی‌شمار روی میزش را زیر و رو می‌کند و در پی راهی است برای جهانی شدن. اصفهان سبدش سرریز از جاذبه‌های گردشگری و تاریخی است که می‌تواند هرچشمی را در هرگوشه‌ای از جهان بنوازد؛ اما هنوز نتوانسته است به افق‌های هم‌تراز خود دست یابد؛ افق‌هایی که شهرهای کمتر غنی در همین همسایگی ایران، درنوردیده‌اند و این روزها حکم حرف اول را در گردشگری منطقه و البته جهان دارند. حالا اما رئیس جدید نمایندگی وزارت خارجه در اصفهان خبرهای تازه و امیدوارکننده‌ای دارد. «علیرضا سالاریان» که به تازگی جایگزین محمدرضا کارشناس شده است، از برنامه‌های جامع و عملی برای بهره‌گیری از ظرفیت‌های اصفهان می‌گوید. او که همراه با تیم نمایندگی به ساختمان جدید هجرت کرده است، اولویت‌های حوزه بین‌الملل اصفهان در قالب برنامه جدید را شرح می‌دهد و معتقد است جهانی شدن اصفهان نیاز به تفکر جهانی دارد. مشروح اولین گفت‌وگوی رئیس جدید نمایندگی وزارت خارجه در اصفهان به شرح زیر است.

برای مثال، توری که از شرق آسیا برای مدت یک هفته به ترکیه وارد می‌شود، اگر بخواهد به ایران بیاید، نزدیک به ۸۰۰ تا هزار دلار هزینه‌اش تفاوت می‌کند. باید برنامه جامعی برای آژانس‌ها و هتل‌ها در اصفهان تعریف بشود تا انعطاف داشته باشند. مقامات استان به ویژه در حوزه گردشگری می‌توانند در این راستا، هتل‌ها و آژانس‌ها را هماهنگ کنند. می‌توانیم در بخشی از سال، مثلا شش ماه دوم، هتل‌ها را تشویق کنیم قیمت‌هایشان را ۵۰ درصد تخفیف بدهند. در کشورهای مختلف خارجی هم فصل‌های low season داریم یا high season وجود دارد. برای ما، low season، فصل زمستان است که طبیعتا هتل‌ها باید قیمت‌هایشان را بشکنند. در واقع، هزینه هتل، حمل و نقل و اینها باید در فصل‌های مختلف انعطاف داشته باشد. این شبیه اتفاقی است که در بلیت پروازها صورت گرفته است. برای مثال، الان هزینه پرواز اصفهان به تهران در روزها و ساعت‌های مختلف هفته متفاوت است و انعطاف دارد و این خیلی خوب است.

اشاره کردید که بحث صدور ویزا به صورت ۲۴ ساعته در فرودگاه اصفهان فعال شده است و از این نظر مشکلی وجود ندارد. اما خود فرودگاه یکی از مشکلات اصلی صنعت گردشگری اصفهان است؛ کم بودن تعداد پروازهای خارجی، فضای فیزیکی فرودگاه و....

دقیقا همینطور است. باید پرواز به شهرهایی که محل رفت و آمد خارجی‌هاست، حداقل در کانکشن داخلی‌مان روزی یک عدد باشد. خوشبختانه بحث مثلث طلایی را که کمیسیون گردشگری اتاق بازرگانی مطرح کرده، با شیراز و یزد در میان گذاشته‌ایم تا این سه شهر بتوانند همدیگر را پوشش دهند. طراحی‌ها و پیشنهاداتمان را مطرح کرده‌ایم اما همه اینها به بودجه و امکانات نیاز دارد. باید برای اصفهان ایرلاین اختصاصی ایجاد شود. با توجه به اینکه استاندار جدید اصفهان در زمینه گردشگری در تهران مسئولیت داشتند و علاقه‌مند و پیگیر این موضوعات هستند، ما هم این بحث را در دستور کار داریم. البته فرودگاه فعلی، زیبنده اصفهان نیست. ورودی و مسیرهای منتهی به فرودگاه خیلی مهم هست که متاسفانه در اصفهان چشم نواز نیست و توی ذوق می‌زند. آن مسیر واقعا نیاز به اصلاحات اساسی دارد و باید فضاسازی و زیباسازی شود. الان فرودگاه مشهد واقعا از این جهت مناسب و درخور است؛ هم فضای بیرونی و هم درونی‌اش.

اغلب هیئت‌های عالی‌رتبه خارجی بعد از تهران و دیدار با مقامات، به اصفهان سفر می‌کنند و گردشی یکی دو روزه در شهر دارند. علی‌رغم اینکه مدیران ارشد استان هم دیدارهایی با این هیئت‌ها دارند، در اکثر اوقات، همه چیز به دیدارهایی تشریفاتی ختم می‌شود و حضور این هیئت‌ها در عمل هیچ بهره‌ای برای اصفهان ندارد. آیا وقتش نیست فکری به حال این موضوع شود و ما از قبل برنامه مشخصی داشته باشیم که روی میز مذاکره هدفمند درباره‌اش صحبت کنیم؟

با این بحثی که مطرح کردید موافقم. من گفتم حتی اگر هر هیئت بلندپایه‌ای که به اصفهان می‌آمد یک درخت در پارک شهید رجایی (به عنوان پارکی که در مرکز شهر قرار دارد) می‌کاشت، حداقل نشان داده می‌شد که چه تعداد مقامات به اصفهان آمده‌اند. وقتی سرکنسول ایران در چین بودم، از مقامات کشورهای خارجی حاضر در این کشور دعوت می‌کردند و مراسم نهال‌کاری برگزار می‌کردند؛ یعنی اسم کشور و تاریخ کاشت آن نهال کنار آن ثبت می‌شد. به هر حال تعداد هیئت‌هایی که به یک شهر می‌روند، نوعی credit یا اعتبار برای آن شهر است. پارک شهید رجایی که دفتر نمایندگی وزارت خارجه به تازگی در آن مستقر شده است، چنین ظرفیتی دارد و می‌تواند با انجام چنین کاری به پارک بین‌المللی شهید رجایی تبدیل شود.

این پارک که ما الان آمدیم مستقر شدیم این ظرفیت را دارد که به پارک ملل تبدیل شود؛ یعنی اسمش را بگذاریم پارک بین‌المللی شهید رجایی. همین چند روز پیش، بازدیدی از موزه شهرداری داشتم که آثار چند خواهرخوانده اصفهان در آنجا بود و کسی هم شاید چندان خبر نداشته باشد. استانداری در قالب طرحی به دنبال آن است تا این پارک را به عنوان پارکی که در مرکز شهر و در نزدیکی شهرداری و استانداری قرار دارد به نام منطقه «دولت صفویه» سابق تعیین کند. از مرکز شهر تا به سمت میدان نقش جهان، کاملا منطقه‌ای گردشگری است. این پارک هم می‌تواند با هزینه اندک به پارک ملل تبدیل بشود و آثاری از کشورها و شهرهایی که مقاماتشان به اینجا می‌آیند، به نمایش دربیاید. برای مثال، قرار است وزیر خارجه اسپانیا در اسفندماه به اصفهان سفر کند و شنیده‌ام که صرفا برای دیدن یکی از آثار تاریخی اسپانیا که در اصفهان قرار دارد، می‌خواهد به اینجا بیاید. می‌خواهم بگویم مقامات کشورها واقعا چنین چیزهایی برایشان مهم است. همچنین می‌توانیم آثار شهرهای خواهرخوانده اصفهان را برای بازدید در مکانی در همین پارک قرار دهیم. این مسئله را البته به مسئولان شهرداری پیشنهاد داده‌ایم و استقبال هم شده است.

آنچه که اشاره کردید، قطعا می‌تواند کارساز باشد، اما برای استفاده بهینه از حضور این هیئت‌ها به ویژه در مباحث اقتصادی و سرمایه‌گذاری چه کاری قرار است انجام شود؟

در همین راستا که اشاره کردید، پیشنهادی به استاندار محترم داده‌ایم و ایشان هم خیلی استقبال کرده‌اند. در نظر داریم طبق برنامه‌ای مشخص، قبل از حضور هیئت‌ها در اصفهان، بررسی‌های لازم را انجام دهیم تا اگر اشتراکاتی بین اصفهان با آن شهر یا کشور وجود دارد، زمینه‌های همکاری را از قبل تعیین کنیم و به آنها ارائه و پیشنهاد دهیم. یعنی به قول شما می‌خواهیم فضا را از حالت تشریفاتی که در گذشته وجود داشته است خارج کنیم. الان درباره مجارستان، چنین کاری صورت گرفته است و هیئتی که به این شهر سفر می‌کند، برنامه پیشنهادی برای همکاری هم به آن ارائه خواهد شد. پیشنهاد بنده به سفارتمان در آن کشور این بود که ببینیم آیا شهری در مجارستان وجود دارد که به لحاظ تاریخی و اقتصادی با اصفهان سنخیتی داشته باشد. اگر چنین چیزی بود، سفارت با ما و ما با استانداری و شهرداری مطرح می‌کنیم و سنگ بنای کار را می‌گذاریم. همچنین، پیشنهاد کرده‌ایم که با حضور جمعی از مسئولان شهر و استان، شورای روابط بین‌الملل اصفهان به ریاست استاندار شکل گیرد و دبیرخانه‌اش هم در دفتر نمایندگی وزارت خارجه باشد چون بخش عمده‌ای از هماهنگی‌ها با خارج از کشور بر عهده نمایندگی است. امیدواریم در اولین فرصت بتوانیم اولین جلسه شورا را داشته باشیم.

جایگاه بخش خصوصی در این برنامه‌ها و پیشنهادات کجاست؟

بخش خصوصی قطعا جایگاه مهمی دارد و یکی از اعضای شورای روابط بین‌الملل، رئیس اتاق بازرگانی است. تقریبا دو هفته پیش جلسه‌ای با آقای سهل آبادی داشتیم و اعلام کردیم هر فعالیت اقتصادی یا رفت و آمد هیئت‌ها که از جانب اتاق معرفی شود، نمایندگی وزارت خارجه به صورت کامل پیگیری و هماهنگی‌های لازم را با سفارت یا کنسولگری‌های کشورمان انجام خواهد داد. اولین مورد هیئتی از اتاق بازرگانی بود که می‌خواست برای حضور در اجلاس جوانان اتاق‌های بازرگانی به زیمباوه برود. خوشبختانه به دلیل ارتباطات خوبی که با همکاران و سفرای کشورمان داریم، توانستیم به صورت تلفنی و پیامکی برنامه ریزی‌های لازم را انجام دهیم تا کارهای این هیئت در آنجا به خوبی پیش رود. ما برای کارهای اقتصادی هیچ محدودیتی نداریم. البته در بخش خصوصی و فعالیت اقتصادی دو مشکل وجود دارد: یکی اینکه بیزینسمن‌ها یا شرکت‌های ما از قوانین امضای قرارداد یا خرید و فروش واردات و صادرات به خوبی مطلع نیستند و در ادامه کار برایشان مشکلاتی پیش می‌آید. مثلا یا تخصص ندارند یا آگاهی از زبان خارجه. این نشان می‌دهد که باید در اتاق بازرگانی ما ورک شاپ‌ها، سمینارها و نشست‌هایی در این زمینه برای تجار گذاشته و آموزش داده شود. گرچه شنیده‌ام در حال حاضر بحث آموزش در اتاق وجود دارد؛ اما باید خیلی بیشتر شود. مشکل دیگر این است که عده‌ای می‌خواهند با اندک سرمایه، وارد فعالیت‌های بین‌المللی شوند. در این بحث منظورم بیشتر حوزه صادرات است. این مسئله می‌تواند بر فعالیت کسانی که در آن حرفه هستند تاثیر بدی بگذارد و اعتبار سایر هموطنان و همشهریان را هم تحت تاثیر قرار دهد. این موضوع هم باز بر عهده اتاق بازرگانی است که تا حد لازم و ممکن آن را مدیریت کند؛ یعنی عملکرد ما در قبال طرف خارجی به گونه‌ای باشد که جذب افراد دیگری را هم به دنبال داشته باشد. اعتمادسازی و اعتبار کار بیزینس خیلی مهم است. شما ببینید در مسائل اقتصادی بانک‌ها به کوچک‌ترین چیزی حساس هستند. اگر فرضا دو سه مورد مسئله بانکی برای ما وجود داشته باشد ممکن است حل شود؛ ولی وقتی تعداد آن زیاد شود، اعتبار کشور را زیر سوال می‌برد. کسب اعتبار به خصوص در این زمینه‌های اقتصادی و اعتبار گذرنامه باید توسط خودمان ایجاد شود.

شما نزدیک به پنج سال به عنوان سرکنسول ایران در گوانگجوی چین حضور داشتید. با توجه به آن شناختی که از آن فضا دارید، فکر می‌کنید زمینه تقویت همکاری‌ها میان اصفهان و چین به خصوص در مسائل اقتصادی چقدر فراهم است؟

یکی از دلایلی که به حضور در اصفهان ترغیبم کرد، همین موضوع بود. وقتی در گوانجو بودم، همراه با هیئتی که می‌خواست به اصفهان سفر کند، به اینجا آمدم و ملاقات‌هایی با مدیران ارشد استان داشتیم. آن هیئت خیلی تحت تاثیر این سفر قرار گرفتند و بعد از آن شدند مبلغ ما؛ یعنی از آن به بعد، اکثر ملاقات‌هایی که در چین داشتم، همگی می‌گفتند آقای «لین جیان» (یکی از مسئولان چینی که در سفر به اصفهان همراه ما بود) خیلی از اصفهان شما تعریف کرده است. شاید بتوان گفت بعد از آن، اکثر هیئت‌های چینی که به ایران آمدند، حتما به اصفهان هم سفر کردند. مثلا، گوانگجو با بندرعباس هم روابط خوبی داشت اما وقتی هیئتشان به بندرعباس رفت، بعد از آن باز به اصفهان هم آمدند. با اینکه پرواز کانکشن از بندرعباس به اصفهان هر روز وجود نداشت، حاضر شدند به تهران بروند و از آنجا به اصفهان بیایند. درباره آن بحث اقتصادی که شما به آن اشاره کردید، باید بگویم استان گواندون به تنهایی نزدیک به یک تریلیون دلار حجم تجاری سالانه‌اش بود و ثروتمندترین استان چین محسوب می‌شد. ما به همه هیئت‌های ایرانی که برای امور اقتصادی به آنجا می‌آمدند، می‌گفتیم ورود به بازار چین بسیار سخت است اما اگر بتوانید ورود کنید، بازاری یک میلیاردی خواهید داشت. مثلا در زمینه صادرات سنگ این امر به خوبی صورت گرفته است. این سنگ‌ها اغلب از استان اصفهان و شیراز به صورت خام به چین صادر می‌شود و در نمایشگاه سنگی که هرساله در جنوب چین برگزار می‌شود و بسیار هم در جهان معروف است، ایران حضور فعالی دارد و شرکت‌هایی از اصفهان به آنجا می‌آیند. چینی‌ها ممکن است همان سنگ خام را پردازش و حتی به جاهای دیگر صادر کنند. به آنهایی که در حوزه سنگ فعالیت دارند پیشنهاد کرده‌ایم که پروژه مشترکی با چینی‌ها آغاز کنند. به این صورت که مثلا تجهیزات و صنایع از آنها باشد و تامین منابع با طرف ایرانی. چینی‌ها تکنولوژی خوبی در پردازش سنگ دارند و ما می‌توانیم با بهره‌گیری از آن، به جای سنگ خام، سنگ پردازش شده را به کشورهای همسایه به ویژه کشورهای حوزه خلیج فارس مثل امارات که ساخت و سازهای زیادی دارند صادر کنیم. بحث دیگر، صادرات صنایع دستی اصفهان به چین است. گرچه آنها در صنایع دستی غنی هستند، صنایعشان کاملا با ما متفاوت است و به همین دلیل با توجه به استقبالی که در چین از صنایع دستی اصفهان می‌شد، به خصوص میناکاری‌هایی که در ملاقات‌ها هدیه می‌دادیم، این صنایع هم می‌تواند اگر از مسیر درست هدایت شود، جایگاه قابل قبول و پول‌سازی برای استان داشته باشد. جالب است بدانید چینی‌ها ذائقه چیزشیرین خوردن ندارند ولی از گز اصفهان استقبال می‌کردند. البته از نوع مرغوبش. قرار است نمایشگاه خوراکی‌های حلال در آینده نزدیک در چین برگزار شود و کنسولگری ایران پیشنهاد داده که اگر از اصفهان گز خوب فرستاده شود، مشتری پیدا کند.

گوانگجو در مرکز استانی قرار دارد که در واقع استان خواهرخوانده اصفهان محسوب می‌شود، اما آن هم شبیه دیگر سندها روی کاغذ مانده است. در مدت حضورتان در این استان، چرا حرکت در این زمینه صورت نگرفت؟

همانطور که اشاره کردید، سند همکاری میان استان گوانگدون و استان اصفهان امضا شده اما متاسفانه اقدامی صورت نگرفته است. زمانی که در مرکز این استان حضور داشتیم، به ویژه در بحث همکاری‌های میان دانشگاهی اقدامات مهمی را انجام دادیم و در واقع زمینه را برای همکاری دانشگاه‌های دو استان فراهم کردیم. زمانی که در گوانگجو بودم، از دکتر طالبی، رئیس دانشگاه اصفهان، دعوت کردیم به آنجا آمدند و سه سند مهم همکاری با دانشگاه‌های بزرگ چین امضا کردند؛ یکی دانشگاه شیامن، دیگری سونیاتسن و یکی هم دانشگاه مطالعات این کشور. نباید فراموش کنیم که دانشگاه‌های ما می‌توانند در زمینه معرفی اصفهان تاثیر بسیار زیادی داشته باشند. در همان سفر، قرار شد کرسی زبان فارسی در آن دانشگاه‌ها ایجاد شود که اخیرا تلاش‌ها نتیجه داده و این کرسی راه افتاده است. چنین کارهایی زمان بر است و ممکن است تلاش‌ها و مذاکرات یکی دو سال بعد نتیجه دهد. ما اساتیدی در خارج داریم که به ایران و اصفهان علاقه‌مند هستند. معمولا سفارتخانه‌های ما آنها را تشویق می‌کنند تا کتابی درباره ایران بنویسند. قطعا تبلیغی که یک خارجی از ایران برای مردم کشورش انجام دهد، تاثیر و بردش چندین برابر تبلیغی است که خودمان می‌کنیم.

آموزش + زیستی

تاکید بر حضور مردم در راستای حفاظت از تالاب ها

مدیر طرح حفاظت از تالاب های ایران گفت: با توجه به اهمیت حفاظت از تالاب ها بر حضور مردم در این زمینه تاکید می شود.
به گزارش زیست آنلاین، ابوالفضل آبشت به ایجاد جریان سازی در زمینه حفاظت از تالاب ها در کشور اشاره کرد و گفت: عملکرد این پروژه موجب شد تا اهمیت حفاظت از تالاب ها و احیای آنها در اولویت کارهای مسئولان قرار گیرد در حالی که تا چند سال پیش اهمیتی به این موضوع داده نمی شد و تالاب به عنوان باتلاق و جایی که باید خشک شود در اذهان نقش بسته بود.
مدیر طرح حفاظت از تالاب های ایران تاکید کرد: اما با توجه به فعالیت های این طرح، اکنون هم مسئولان و هم بخش زیادی از مردم به اهمیت تالاب ها و کارکردهای مهم آن پی برده اند و در صدد حفاظت از آنها برآمده اند.
وی گفت: در این جلسه به موفقیت حضور مردم در روند احیای دریاچه ارومیه اشاره شد و بعد از بررسی مصوب شد که حضور مردم در این روند پررنگ تر شود، همچنین تصویب شد حالا که مردم در دل کار وارد شده اند، از حضور آنها در حفاظت از دیگر تالاب های کشور نیز استفاده شود.

> تبدیل به فرایندی اطلاق می شود که طی آن منابع زیست توده به انرژی قابل استفاده برای تولید برق یا حرارت تبدیل می شوند

آبشت اظهار کرد: اکنون طرح مشارکت مردم در احیای دریاچه ارومیه با رویکرد کاهش مصرف آب در بخش کشاورزی در حال انجام است و تاکنون حدود ۱۰ هزار کشاورز درگیر کار شده اند و بررسی ها نشان می دهد با اجرای آن حدود ۵۰ درصد در مصرف آب در حوضه آبریز دریاچه ارومیه صرفه جویی شده است.
وی گفت: پروژه الگوسازی مشارکت مردم در فرایند احیای دریاچه ارومیه طی چهار سال گذشته با حمایت مالی کشور ژاپن و همکاری مشترک بین دفتر عمران ملل متحد و سازمان محیط زیست در قالب طرح حفاظت از تالاب های ایران اجرا شده است و اکنون ۱۱۰ روستا در ۱۱ شهرستان در استان های آذربایجان غربی و شرقی تحت پوشش این پروژه هستند.
وی تاکید کرد: همچنین یکی دیگر از مصوبات جلسه این بود حال که الگویی شکل گرفته و موفق نیز بوده بنابراین هم ادامه یابد و هم اینکه به دیگر تالاب های کشور تعمیم داده شود.

صنعت + زیستی

مزایای ذاتی انرژی زیست توده

در حال حاضر طیفی از فناوری های تبدیل زیست توده به برق وجود دارد. بسیاری از این فناوری ها- از جمله احتراق مستقیم در بویلرهای سوخت رسان، همسوزی با درصد پایین، هضم بیهوازی، زباله سوزی، گاز دفنگاه و سیکل ترکیبی برق و حرارت- به بلوغ رسیده و به لحاظ اقتصادی مقرون به صرفه هستند.
به کمک این فناوری ها می توان برق ارزان و قابل اطمینان تولید کرد به شرط آنکه مواد اولیه ارزان در اختیار باشد.
به گزارش برق نیوز، تعدادی از فناوری های زیست توده- از جمله گازیسازی و آتشکافت (پیرولیز) اتمسفریک زیست توده- که بلوغ کمتری داشته اند هنوز در فاز ابتدایی توسعه تجاری قرار دارند. فناوری هایی نظیر سیکل ترکیبی گازیسازی یکپارچه، پالایش زیستی و هیدروژن زیستی در فازهای نمایش عملکرد یا تحقیق و توسعه قرار دارند. در مورد این فناوری ها احتمال کاهش هزینه ها در آینده به مراتب بیشتر است؛ اما در حال حاضر نقش کمتری در نظام تولید برق ایفا می کنند.
به دلیل آنکه فناوری های مختلف زیست توده در مراحل مختلف توسعه قرار دارند، پتانسیل کاهش قیمت آنها بسیار نامتجانس است. پتانسیل کاهش قیمت برای فناوری های اثبات شده به نسبت پایین است.
با این وجود، در درازمدت پتانسیل کاهش هزینه در مورد فناوری های کمتر بالغ شده مناسب به نظر می رسد.
فرایند تولید برق از زیست توده بستگی به سه مولفه اصلی دارد:
- **منابع زیست توده:** ماده خام (یا منبع) زیست توده از یک منطقه به منطقه دیگر متفاوت است و منابع مختلف، خواص متفاوتی دارند که بر کاربرد آنها برای تولید برق تاثیر می گذارد.
- **تبدیل زیست توده:** تبدیل به فرایندی اطلاق می شود که طی آن منابع زیست توده به انرژی قابل استفاده برای تولید برق یا حرارت تبدیل می شوند مانند گازیسازی، پیرولیز، هضم بیهوازی و احتراق
- **فناوری های تولید برق:** طیف گسترده ای از فناوری های تجاری شده تولید برق وجود دارد که از انرژی مفید تولید شده توسط منابع زیست توده به عنوان سوخت ورودی برای تولید برق استفاده می کنند.

هر چند که در مطالعات فنی- اقتصادی، عمدتا تمرکز بر هزینه های تبدیل و فناوری های تولید برق قرار دارد؛ اما یکی از مهم ترین عوامل تعیین کننده در موفقیت پروژه های زیست توده، در دسترس بودن مطمئن و پایدار منابع زیست توده است.

@AFYAM

مناطق قرمز تنش آبی دارند. سال آینده ممکن است تنش ها به بحران های اقتصادی، اجتماعی و امنیتی تبدیل شود و مناطق زرد هم وضعیت بحرانی پیدا خواهند کرد.
۲,۸K

@burhanvalad

یادمان باشد که زباله های کنار جاده ای، یکی از عوامل دخیل در آتش سوزی جنگل ها و مراتع و سوانح جاده ای است. در خودرو شخصی از کیسه زباله مخصوص خودرو استفاده کنیم.
۸۶۱

@marchiniha

سازمان زمین شناسی:
بسیاری از دشت های کشور با فرونشست مواجه شده. فارس، کرمان و #اصفهان بدترین وضع از لحاظ فرونشست را دارند.
۳۹۵

@asoondar

طرح ۵۵۰ هزار هکتاری با هدف حفظ آب، خاک و اشتغالزایی در کشور اجرا می شود؛ اما آیا این طرح به اهداف خود می رسد؟
۷۸۵

محیط بان جلالی از یک روز از حفاظت محیط زیست می گوید:

تعقیب و گریز در حیات وحش

سمیه سهرابی

او مایه آرامش مرال، آهو و امنیت پرندگان مهاجر است. او دلش در هوای طبیعت پر می کشد و سر از جان نشناخته به دفاع از آن بر می خیزد. او حافظ مرزهای طبیعت و حریم خلقت خداوند است.کسی که در برابر تفریح شکارچیان سینه سپر می کند.کسی که برای حفاظت از میراث طبیعی حاضر است جان خود را از دست بدهد.کسی که در زمستان آن گاه که دانه های ظریف برف، رقصان بر زمین می نشیند و برگ درختان دانه دانه بر زمین می افتد و زمین را فرش می کند و ناله پرندگان گرسنه در برف مانده در بیابان به آسمان می رسد، با ابتدایی ترین داشته ها سر می رسد. جلالی در گرمای سوزان تابستان و سرمای استخوان سوز زمستان همیشه و همه جا مراقب طبیعت و حیات وحش است. او یک محیط بان است. متن زیر روایتی از یک روز احمد جلالی محیطبان است.

امروز یکشنبه ساعت شش صبح است. بعد از چهار روز استراحت برای انجام کار و شروع یک شیفت چهار روزه آماده می شوم. همسرم در حال آماده کردن صبحانه است. فرزندانم زودتر از همیشه بیدار شده اند تا بعد از چهار روز استراحت صبحانه بخوریم. فرزند کوچکم می گوید: بابا این چه شغلی است که شما دارید. چهار روز نیستید و من دلم برایت تنگ می شود. اصلا نمی خواهد سر کار بروید و من به او می گویم که بابا من بایستی بروم. باید کار کنم. باید از حیوانات محافظت کنم. پسرم می گوید: رفتی باغ قیمشلو آهوی زیبایی که در باغ هست را ببوس. صبحانه را با هم می خوریم و من از آنها جدا می شوم. پسرم مرا می بوسد؛ اما دخترم خجالتی است و فقط خداحافظی می کند.
از آنها جدا می شوم و با توکل بر خدا به سمت منطقه حرکت می کنم. بعد از چند ساعت بودن در راه می خواهم وارد منطقه شوم، چشمم به دامداری می افتد که چندین بار تخلف صید و شکار داشته و الان نیز به صورت غیر قانونی در حال چرای منطقه است. با همکارانم تماس می گیرم. همکاران سریعا خود را به محل می رسانند. به نزد دامدار متخلف می رویم و به او تذکر می دهیم؛ اما اعتنایی نمی کند و می گوید هر کاری می خواهید انجام دهید.
با مسئول منطقه صحبت می کنیم. مقرر می شود که این موضوع را فردا پیگیری کنیم. دامدار متخلف را از محل دور می کنیم و به راه خود ادامه می دهم. پس از مراجعه به پاسگاه و خوش و بش با همکاران جهت گشت زنی آماده و پس از نیم ساعت به گشت خود ادامه می دهم. در منطقه وضعیت عادی است. به کناریکی از آبشخور ها می رویم. متاسفانه آب آبشخور توسط افرادی که نمی دانم نام آنها را چه باید نامید قطع شده و هیچ آبی داخل آن نمانده است که حیوانات بتوانند از آن استفاده کنند. برای جلوگیری از خالی کردن مجدد آبشخورها اطراف آبشخور و کوه ها را دوربین کشی می کنیم و آب را دوباره راه اندازی می کنیم تا وارد آبشخور شود. آهوها در فاصله صد متری ایستاده و نگاهشان به دستان ماست. بعد از چند دقیقه محل را ترک می کنیم و خود را به یکی از ارتفاعات مشرف به آبشخور مورد نظر می رسانیم تا بتوانیم از آنجا محل را بهتر رصد کنیم. چهار ساعتی می شود که در ارتفاعات گشت زنی و دوربین کشی می کنیم. حالا دیگر ساعت دو بعدازظهر است. به پایین ارتفاعات می آییم. به دلیل موقعیت نامناسب نتوانستیم در ارتفاعات چایی درست کنیم و استراحتی داشته باشیم. جهت صرف ناهار به یکی از اتاقک هایی که در گوشه ای تعبیه شده می رویم.
برای ناهار نیمرو آماده می کنیم بعد از صرف ناهار و استراحت محل را جهت انجام گشت ترک می کنیم. در حین گشت زنی روی بی سیم اعلام می شود یک دستگاه موتورسیکلت به طور غیر قانونی وارد منطقه شده است. سریعا به محل می رویم پس از رد زنی و دوربین کشی موتورسیکلت متخلف مشاهده می شود. به تعقیب آن اقدام می کنیم. راکبین موتور سیکلت فرار می کنند. با گشت های موتوری دیگر هماهنگ می شویم آنها خود را به محل می رسانند؛ اما با توجه به اینکه موتورسیکلت متخلفین از نوع تریل هوندا ۲۵۰ است و قدرت خودروها و موتورسیکلت های ما به حد آن نمی رسد؛ متاسفانه از ناهمواری های زمین استفاده می کند و محل را ترک می کند. خوشبختانه راکبین موتورسیکلت نتوانستند حیوانی را شکار کنند و این خبر مهمی است که باعث خوشحالی همه ما می شود؛ اما خودروی ما به دلیل تعقیب زیاد دچار آسیب شده و بایستی جهت تعمیر آن را به یکی از شهرستان های اطراف منطقه ببریم. خوروهایی محیط زیست متاسفانه اکثرا مستهلک شده یا از نوع خودرهای بی کیفیت هستند که کشش حرکت و تعقیب در مناطق و بیابان ها را ندارند. بعد از هماهنگی با رئیس منطقه حدود ساعت ۲۲:۳۰ به پاسگاه برمی گردیم تا شامی بخوریم و دوباره برای گشت زنی شب آماده شویم. همکاران خیلی خسته اند و می گویند: دیگر انرژی برایمان نمانده. با هماهنگی مسئول شیفت یکی از دوستان که با ما بود در پاسگاه ماند و قرار شد دوست دیگر که روز را در پاسگاه مانده بود به همراه ما جهت گشت زنی آماده شود. محل گشت شبانه اطراف یکی از روستاهایی است که در منطقه واقع شده است. متاسفانه برخی از جوانان این روستا به دلیل بی کاری، اعتیاد و نداشتن فرهنگ حفاظت از محیط زیست با سوار شدن بر موتورسیکلت های خود اقدام به نورکشی در شب و صید حیوانات بی گناهی که به مزارع آنها پناه آورده اند، می کنند. ما داخل خودرو نشسته ایم. ساعت سه صبح است. یک موتورسیکلت اقدام به نورکشی می کند. خودرو سازمان را به سمت او هدایت می کنیم. او با دیدن خودرو و پس از تعقیب زیاد خود را به منطقه ای مسکونی داخل روستا می رساند و ما دوباره به گشت خود ادامه می دهیم. حالا قرار شده به صورت شیفتی داخل خودرو استراحت کنیم. من بیدار می مانم و دو دوست دیگر استراحت می کنند تا ساعت هفت صبح به صورت شیفتی استراحت می کنیم و سپس صبحانه می خوریم. روز و شب خسته کننده ای داشتیم؛ اما این خستگی ها به خاطر فرار دادن دو متخلف از تنمان خارج می شود.

کتاب های + سبز

روباهی به نام پکس

نویسنده: سارا پنی پکر
تصویرگر: جان کلاسن
برگردان: بهرنگ خسروی
کتاب «روباهی به نام پکس» داستان پسری است به نام پیتر که بچه روباه یتیمی را نجات می دهد و از او چون یک حیوان خانگی نگهداری می کند. پیتر که مادرش را از دست داده است به بچه روباه دل می بندد.
با گذشت زمان، دوستی پیتر و بچه روباه عمیق می شود تا اینکه پدر پیتر مجبور است راهی جنگ شود و چون پیتر باید پیش پدربزرگش برود او را وادار می کند که پکس را در بیابان رها کند.
خانه پدربزرگ از محل زندگی پیتر و از جایی که پکس را رها کرده خیلی دور است.
پیتر با گذشت یک شب و در پی گفت وگویی با پدربزرگ، تصمیم به رفتن می گیرد.
پیتر برای یافتن پکس، خانه پدربزرگش را ترک می کند و با دلی غمگین ولی امیدوار، راهی سفری طولانی می شود.
سرانجام و پس از ماجراهایی بسیار، پیتر، زخمی و خسته، پکس را پیدا می کند.
از طرفی پکس همچنان در انتظار آمدن دوستش است ولی در این دوره انتظار ماجراهایی برا و می رود که پکس به زندگی در حیات وحش خو می گیرد.

بازیافت و کاهش زباله

نویسنده: بافی سیلورمن
برگردان: فاطمه مصلحی مصلح آبادی
تازه از فروشگاه برگشته اید، بازی جدیدی را که خریده اید از کیسه پلاستیکی در می آوردید و کیسه را روی زمین ول می کنید. قیچی را برمی دارید و بری باز کردن جعبه، بسته بندی محکم پلاستیکی آن را می برید. وسیله بازی داخل جعبه در لایه ای مقوایی قرار دارد. بالاخره، آن را بیرون می کشید و آماده بازی با آن می شوید. اما قبل از شروع بازی باید آشغال ها را جمع کنید. پس کیسه پلاستیکی، پلاستیک های پاره شده بسته بندی و مقواها را برمی دارید و با عجله به سمت سطل زباله می روید. آیا باید آنها را دور ریخت؟ کتاب «بازیافت و کاهش زباله» پدیده زباله و موضوعات مرتبط با آن را برای کودکان شرح می دهد و در کنار آن با پیشنهاد فعالیت های عملی آنان را به نقش پذیری و مسئولیت پذیری تشویق می کند.
چه بر سر زباله ها می آید؟ سر و سامان دادن به زباله ها، گورستان زباله چه جور جایی است؟، زباله های ماندگار، تفکیک زباله، بازیافت راهی برای کاهش زباله، بازیافت آلومینیم، بازیافت کاغذ، بازیافت پلاستیک، بازیافت شیشه، بازیافت پسماند آشپزخانه و باغچه، بازیافت باتری، تلفن همراه و رایانه، گنجینه ای از مواد قابل استفاده به نام زباله، گورستان های زباله آینده و کاهش، بازمصرف و بازیافت زباله موضوعاتی هستند که در این کتاب به آنها پرداخته شده است.

اخبار + اصفهان

حکم قطعی قضایی برای رفع تصرف اراضی ملی

سرپرست اداره حفاظت محیط زیست شهرستان نطنز گفت: حکم قطعی قضایی برای رفع تصرف ۷,۲ هکتار از اراضی ملی منطقه حفاظت شده کرکس نطنز صادر شد. به گزارش پارما، مهدی صادقی گفت: برای متصدی یک واحد معدنی که اقدام به تصرف و تخریب اراضی ملی منطقه حفاظت شده کرکس کرده بود، حکم قطعی قضایی صادر شد.
وی افزود: دادگاه تجدید نظر استان اصفهان به استناد مواد ۶۶، ۶۷، ۸۳ و ۸۶ قانون مجازات اسلامی متصدی واحد را به حبس تعزیری به مدت چهار ماه و رفع تصرف عدوانی و اعاده به وضع سابق و جزای نقدی به مبلغ سی میلیون ریال به حق صندوق دولت محکوم کرد.
وی اظهار داشت: گشت و کنترل و پیگیری های مستمر کارشناسان و محیط بانان منطقه حفاظت شده کرکس در راستای حفظ مناطق و زیستگاه ها و جلوگیری از تخریب و تصرف اراضی ملی، هم در این رفع تصرفات دخیل بوده است.

دستگیری دو متخلف شکار و صید در پناهگاه حیات وحش موته

دو متخلف شکار و صید قبل از اقدام به شکار توسط محیط بانان پناهگاه حیات وحش موته دستگیر و به مراجع قضایی معرفی شدند.
به گزارش پارما، مرتضی جمشیدیان فرمانده یگان حفاظت محیط زیست استان اصفهان در این باره گفت: محیط بانان پناهگاه حیات وحش موته حین گشت و کنترل در این منطقه موفق شدند دو متخلف را قبل از اقدام به شروع شکار و هنگام نورکشی دستگیر کنند.
وی افزود: از متخلفان یک قبضه اسلحه تک لول که بر روی آن یک صدا خفه کن دست ساز نصب شده بود، سه تیر فشنگ چهارپاره، سه تیر ساچمه و یک قبضه چاقو به همراه سایر ادوات شکار کشف و ضبط شد. جمشیدیان گفت: این متخلفان به دلیل شروع به شکار غیر مجاز و حمل اسلحه قاچاق در پناهگاه حیات وحش موته دستگیر و تحویل مراجع قضایی شدند. پناهگاه حیات وحش موته با وسعت ۲۰۴ هزار و ۳۰۵ هکتار در شمال استان اصفهان، شمال غربی میمه قرار دارد.
شکار و حتی اقدام به شروع به شکار در زیستگاه های حیات وحش توسط متخلفان جرم است و طبق ماده ۱۰ و ۱۵ قانون شکار و صید، متخلفان تحت تعقیب و مجازات قرار می گیرند.

قانون + زیستی

بازخوانی قانون هوای پاک

ماده۳۰- سازمان مکلف است با همکاری سازمان انرژی اتمی ایران و وزارت ارتباطات و فناوری اطلاعات نسبت به جلوگیری از انتشار خارج از حدود تعیین شده کلیه امواج رادیویی، الکترومغناطیسی، پرتوهای یون ساز و غیریون ساز اقدام و به منظور حصول اطمینان از عدم افزایش میزان و شدت امواج و پرتوهای یون ساز و غیریون ساز از حدود تعیین شده در هوای آزاد، شبکه پایش مربوطه را راه اندازی کند.
اشخاص حقیقی و حقوقی که حدود تعیین شده انتشار امواج و پرتوهای موضوع این ماده را رعایت نکنند، برای اولین بار به جزای نقدی درجه پنج موضوع ماده (۱۹) قانون مجازات اسلامی محکوم و در صورت تکرار علاوه بر حداکثر جزای نقدی، به ضبط اموال و تجهیزات مرتبط نیز محکوم می شوند.
- تبصره- حدود تعیین شده انتشار امواج و پرتوهای موضوع این ماده توسط سازمان انرژی اتمی ایران و با همکاری مشترک سازمان، وزارتخانه های ارتباطات و فناوری اطلاعات و بهداشت، درمان و آموزش پزشکی و سازمان ملی استاندارد ایران با رعایت ماده(۲۲) قانون حفاظت در برابر اشعه مصوب ۱۳۶۸ ظرف مدت شش ماه از تاریخ ابلاغ این قانون تدوین می شود و به تصویب هیئت وزیران می رسد.
- ماده۳۱- نیروی انتظامی جمهوری اسلامی ایران و یگان حفاظت سازمان مکلفند به عنوان ضابط دادگستری، در موارد وقوع جرائم مشهود مذکور در این قانون رأسا یا در صورت اعلام سازمان یا با اطلاع از وقوع جرائم غیرمشهود مندرج در این قانون با نظر دادستان شهرستان ذی ربط اقدام لازم را در چهارچوب قوانین و مقررات با واحدهای آلوده کننده یا اشخاص حقیقی یا حقوقی مربوط به عمل آورند.
- ماده۳۲- برای رسیدگی به تخلفات و جرائم موضوع این قانون، به تشخیص رئیس قوه قضاییه شعبه ای تخصصی در هر حوزه قضایی اختصاص می یابد.
- تبصره۱- آن دسته از کارکنان سازمان که دوره آموزش ضابط دادگستری را زیر نظر دادستان مربوط طی کرده باشند، برای اجرای مفاد این قانون به عنوان ضابط دادگستری تعیین می شوند.
- تبصره۲- وزارت جهاد کشاورزی (سازمان جنگل ها، مراتع و آبخیزداری) و سازمان، در دعاوی حقوقی و کیفری ناشی از فعالیت ها، وظایف و تکالیف قانونی مربوطه موضوع این قانون، از پرداخت هرگونه هزینه دادرسی معاف هستند.
- ماده۳۳- صد در صد درآمدهای حاصل از اجرای این قانون به حساب خزانه داری کل کشور واریز تا صرفا در قالب بودجه سنواتی جهت تکالیف این قانون و مقابله با منابع آلوده کننده هوا هزینه شود.
۲۰ درصد از وجوه مذکور از طریق موسسه عمومی غیردولتی صندوق ملی محیط زیست به منظور ارائه تسهیلات به منابع آلاینده هوا جهت رفع و کاهش آلودگی هوا اختصاص می یابد.

ویژه‌نامه عکس
شماره نهم، بهمن ۱۳۹۶

رخداد ROKHDAD

۲ + ۳ روایت تصویری یازدهمین نمایشگاه بین المللی گردشگری ایران
۴ گلچینی از عکس های این ماه ایران و جهان

عکس از مجید اسلام دوست

آژانس عکس
روزنامه اصفهان زیبا

آژانس عکس
روزنامه اصفهان زیبا
جهت تکمیل کادر خود
از عکاسان علاقه مند در رشته عکاسی
دعوت به همکاری می کند

علاقه مندان می توانند رزومه خود را به ایمیل زیر ارسال کنند
Photo.isfahanziba@gmail.com

یازدهمین نمایشگاه بین المللی گردشگری ایران بزرگ ترین رویداد صنعت گردشگری کشور، در محل دائمی نمایشگاه های تهران برگزار شد .
در این نمایشگاه ۴۳۰ شرکت ایرانی، ۷۰ شرکت خارجی و۲۱ کشور فعال در حوزه گردشگری حضور دارند.

عکس : مجید اسلام دوست

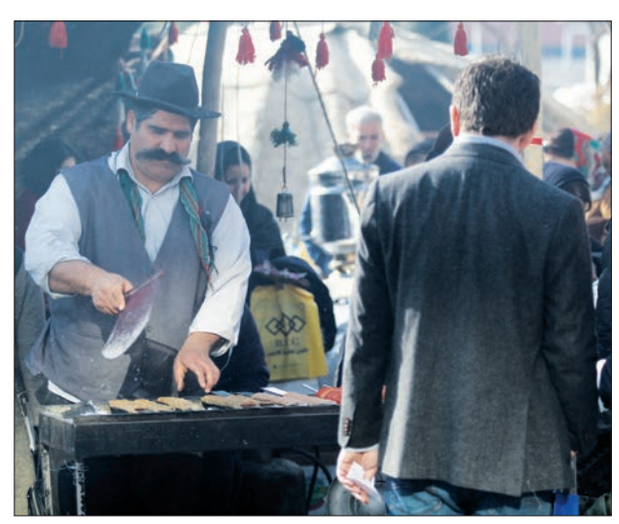

TABRIZ-2018

ROKHDAD
رخداد
ویژه‌نامه عکس
شماره نهم، بهمن ۱۳۹۶

جشن بزرگ نماز در خیمه
گلستان شهدا اصفهان -آزاده عزیزیان

واژگونی تانکر گاز مایع در اصفهان - حمیدرضا نیکومرام

روستای خویگان علیا وازنه -ایمنا

بزرگداشت آیت الله سید محمد علی صادقی - آژانس عکس اصفهان زیبا

همایش خودروهای کلاسیک-ایمنا

نخستین دوره مسابقات شطرنج برق آسای کشوری در سمیرم - ایمنا

کنسرت سینا سرلک در اصفهان - حمیدرضا نیکومرام

نمایشگاه سالانه اسباب بازی لندن - The Guardian

اجراهای خیابانی جشنواره تئاتر فجر- مهر

سیل در فرانسه-Reuters

سخن + اول

«چرا دعا و طلب باران نمی کنیم!!»

مرتضی نجفی قدسی

در فرهنگ اسلامی یکی از کارهایی که یک انسان مسلمان باید جزو برنامه های روزانه اش باشد دعا و نیایش است، البته جلوه ای از دعا و نیایش در نماز است که بهترین صورت آن است ولی منحصر به آن نیست و دایره دعا و نیایش وسیع تر از آن است، یعنی نباید انسان به این نمازهای کوتاه اکتفا کند و خود را بی نیاز از دعاها بداند، خدا می داند این دعاهایی که در مفاتیح الجنان است یا در صحیفه سجادیه و دیگر کتب ادعیه موجود است، همه برای پرورش روح انسان است.

انسان بی گمان نیاز مبرم به این گفتمان دارد تا روح خود را صیقل و در پرتو این ارتباط با خدای لطیف، روح و روانی لطیف و زیبا پیدا کند و به آرامش واقعی دست یابد که فرموده است: یعنی همانا تنها با یاد خداست که دل ها آرامش می یابد.

در قرآن کریم تصریح شده است: اگر مردم سرزمینی اهل ایمان و تقوا باشند ما برکات را از آسمان و زمین برآنها می گشاییم یا در آیه ای دیگر می فرماید: کسی که از یاد خدا اعراض کند یا روی برگرداند، ما معشیت و اقتصاد او را مانند کلافی سردرگم می کنیم!

این آیات و دیگر آموزه های دینی به ما این مهم را می فهماند که رابطه ای بین اعمال انسان و نزول برکات الهی هست، البته این بدان معنا نیست که آدمی به عبادت مشغول شود و فعالیتی نکند و منتظر باشد تا رزق و روزیش وسیع شود، بلکه تلاش و کار هم باید باشد و حضرت علی (ع) که بهترین عبادت ها را می کرد روزها به حفر چاه می پرداخت و کشاورزی می کرد و نیمه های شب هم به دعا و مناجات مشغول می شد.

آنچه که مبرهن است جامعه امروزی ما نسبت به دعا و نیایش کمی بی توجه شده است و نمی داند که کلید بسیاری از رفع گرفتاری ها و مشکلات و حصول گشایش های فردی و اجتماعی به همین ایجاد رابطه خالصانه با پروردگار مربوط می شود و اگر از در اخلاص به درگاه الهی برویم خدای متعال باز هم تفضل می کند ولی چه کنیم که غرور و تکبر بسیاری از ما را فریب داده است! خشکسالی های پی در پی را می بینیم و بی خیال هستیم! چرا طلب باران از پروردگار نمی کنیم!؟ مگر درخواست از پروردگار عیب و عار است که خجالت می کشیم! البته در بعضی از شهرهای کوچک یا مناطق کویری که خشکسالی را بیشتر حس می کنند اخیرا نماز استسقاء خواندند و تصویر کشاورزی که بچه گوسفندی را در بغل گرفته بود و عاجزانه به درگاه الهی استغاثه می کرد، انسان را منقلب می کند و گمان دارم که خدا به دل پاک اوهم که شده ترحم کند؛ اما چرا همه ما، مانند آن کشاورز، خالصانه به درگاه الهی نمی رویم و حال آنکه تصریح آیه قرآن است که خدای متعال می فرماید مرا بخوانید تا اجابت کنم شما را.

> باید توجه داشته باشیم که اسباب مادی جای خود را دارد؛ اما مسائل معنوی ریشه اساسی حل مشکلات است

باید توجه داشته باشیم که اسباب مادی جای خود را دارد و کسی منکر آنها نیست؛ اما مسائل معنوی ریشه اساسی حل مشکلات است و هر جامعه ای به میزانی که از خدا دور بشود، مشکلاتش بیشتر می شود.

اگر قرار باشد ۱۲۴ هزار پیامبر خدا در یک شهر باهم زندگی کنند کوچک ترین اختلافی بین آنها پدید نمی آید، پس بنابراین اگر افراد جامعه ای همگی اهل تقوا و صلاح و سداد شدند، مسلما در آن جامعه نزاعی در نمی گیرد؛ دزدی و چپاولی انجام نمی شود و اصلا نیازی به پلیس نخواهند داشت! چون هرکس پلیس خود است و قرار است خطایی نکند و دیگر پرونده ای تشکیل نمی شود و نیازی به قاضی نخواهند داشت و...

شاید بفرمایید اینها تفکرات ایده آلیستی است که هیچ وقت محقق نخواهد شد؛ اما می توان با غلبه این تفکر در اجتماع به سمت جامعه ای که مورد نظر اسلام است برویم که در آن اختلاف طبقاتی نباشد، اغنیاء خود را برتر از فقرا ندانند و سهم آنان را در ثروت خود ببینند، کار و تلاش باشد، معصیت پروردگار نباشد، همدلی و مواسات باشد، آنگاه نعمات الهی هم افزون می شود و برکات الهی هم نازل می شود.

این حرف ها شعار نیست، در پیروزی انقلاب اسلامی و در طول سال های جنگ تحمیلی هم برخلاف اینکه تمام قدرت ها در جبهه مقابل بودند اما در جبهه ما جوانانی با ایمان و پرشور و آماده جانفشانی در راه خدا بودند، دشمنان نتوانستند به اهدافشان برسند و با اینکه ما در آن زمان در شرایطی بسیار بدتر از شرایط فعلی بودیم و حتی پنیرمان هم کوپنی بود ولی چون پایداری کردیم خداوند پیروزی را به ملت ایران عطا فرمود و دوام نعمت جمهوری اسلامی هم به آن است که اولا مسئولان تعهد خود را نسبت به اسلام و مردم عملا نشان بدهند و علامت آن هم باید این باشد که دیگر هیچ دزدی و چپاولی در بانک ها و موسسات مالی نسبت به مردم نشود و بساط ربا برچیده شود و آنگه مردم مسلمان هم اگر صداقت را در متولیان امور دیدند اعتماد خواهند کرد و همانند گذشته در کنار آنان و در مقابله با دشمنان آماده خواهند بود و هیچ خوفی هم از آنان نخواهند داشت.

نگاهی به کتاب «رقص برزیل با شیطان»

کیفرخواست زاغه نشینان علیه فیفا

دیوزرن یک نویسنده ورزشی است و احتمالا اگر بخواهیم کتابش را پیش داوری کنیم تصور می کنیم بناست با اثری در مورد اطلاعات ورزشگاه ها و ناگفته های مسابقات ورزشی و مسائل خانوادگی فوتبالیست ها و... مواجه شویم؛ اما در واقع «رقص برزیل با شیطان» یک کیفرخواست تمام عیار علیه وضع موجود در ورزش است. یک خبرنگار ورزشی به میان مناطق حاشیه ای شهرهای بزرگ برزیل که به ترس و خشونت معروفند رفته تا پوسته رنگ زیبای رویدادهای عالم گیر دنیای مدرن یعنی المپیک و جام جهانی را کنار بزند و آنها را بزکی ناجوانمردانه بر بی رحمانه ترین استثمار جهانی بشریت یعنی نئولیبرالیسم بداند.

کتاب هرچند از کشورهایی دور سخن می گوید؛ اما چندان برای مخاطب ایرانی گنگ و نامفهوم نیست.

او دست مخاطب جهانی اش را گرفته و نزد کارگران سیاه پوست آفریقای جنوبی یا حاشیه نشینان ریو برزیل می برد و نشان می دهد که آنها هم با معضلاتی مشابه دست به گریبان اند؛ هزینه های بالای آموزش و بهداشت، دستمزدهای ناچیز، فساد اقتصادی، استثمار کارگران توسط سرمایه داران ملی و بین المللی و....او از دانشگاه شیکاگو نام می برد و تاثیر شگرفی که بر دنیای امروز گذاشت، تاثیری که تقریبا می توان سرآغاز آن را کودتای ۱۹۷۳ شیلی دانست.

مردم با رنگ پوست و مذهب و نژادهای مختلف می بینند که گویی «دستی نامرئی» جیبشان را خالی می کند و دسته بیشتری از آنها را راهی زیر خط فقر می کند؛ اما نمی دانند این دست نامرئی چیست؟ چه کسی در حال خالی کردن جیب ماست؟ دولت؟ دولت که اقتصاد را «مردمی» کرده و دخالتی در اقتصاد ندارد، پس کیست؟ چند روز پیش موسسه بین المللی آکسفام طی گزارشی تکان دهنده اعلام کرد که ۴۲ نفر در جهان ثروتی معادل سه میلیارد و هفتصد میلیون نفر از فقرای دنیا را در اختیار دارند و در همین گزارش آمده که ۸۲ درصد از ثروت تولید شده در جهان در سال ۲۰۱۷ نصیب یک درصد از ثروتمندترین افراد شده است.

زرن همچنین به انتقاد شدید از چهره های معروف ورزشی مانند «پله» می پردازد که با سواستفاده از جایگاهی که به دلیل حمایت های توده های فقیر و محروم کشورشان به دست آورده اند عملا به توجیه گران ظلم های نئولیبرالیستی بدل شده اند و سرمست از پول هایی که نصیبشان شده گویا دست در گردن امثال فون هایک انداخته و به رقص معروف برزیلی ها می پردازند.

نویسنده با اینکه خود خبرنگار است؛ اما آشکارا نشان می دهد چگونه رسانه های بزرگ و جریان اصلی دنیا عامدانه چشم بر حاشیه های مهم و مردمی رویدادهایی مانند جام جهانی و المپیک می بندند و با سانسور و بایکوت نابودی زندگی میلیون ها نفر در کشورهای میزبان این رقابت ها، چشم های میلیاردها بیننده را از واقعیات و مسائل مهم بشری به شوت کردن توپ ها و سوپراستارهای ورزشی منحرف می کنند.

حجت الاسلام خسروپناه:

آیت الله خامنه ای، ایدئولوگی استراتژیست است

عبدالحسین خسروپناه در نشست تبیین و تحلیل کتاب «منظومه فکری آیت‌الله العظمی خامنه‌ای» گفت: مبانی اندیشه‌های فکری مقام معظم رهبری با محوریت توحید و سریان آن در همه ابعاد دیگر اندیشه‌های ایشان و رفتار و تصمیماتشان است. نویسنده این اثر افزود: آیت‌الله خامنه‌ای، ایدئولوگی استراتژیست است که جامع شخصیت‌های شهید مطهری به عنوان یک ایدئولوژیست و شهید بهشتی به عنوان یک استراتژیست به حساب می‌آید.

خسروپناه عضو هیئت علمی پژوهشگاه فرهنگ و اندیشه اسلامی با بیان اینکه ما همچون ماهی در آب، قدر آب را نمی دانیم، گفت: نباید، چون در کنار کوه قرار داریم عظمت ایشان را نبینیم و نیاز به فاصله زمانی یا مکانی داشته باشیم. نویسنده کتاب «منظومه فکری آیت‌الله خامنه‌ای» ارتقای رتبه علمی کشور را فقط با حمایت های شخص رهبری امکان پذیر دانست. خسروپناه گفت: تصمیمات به هنگام و موثر و موفقی که مقام معظم رهبری در مراحل مختلف انقلاب اسلامی اتخاذ کرده اند به اذعان دشمنان نظام نیز بسیار هوشمندانه و مدبرانه بوده است. وی افزود: حمایت ایشان از ارتش در زمانی که برخی از افرادی که اکنون مخالف سپاه پاسداران صحبت می کنند در ابتدای انقلاب از انحلال ارتش دفاع می کردند؛ اما ایشان با پوشیدن لباس ارتشی در جبهه حاضر می شدند و ارتش و سپاه را دو بال نظامی کشور می دانستند. خسروپناه افزود: امکانات کم ما در دوران دفاع مقدس موجب شد تا نخستین توصیه ایشان پس از پذیرش مسئولیت رهبری، ساخت موشک و ارتقای ارتفاع و برد موشک ها بود که اگر موشک نداشتیم هم اکنون ده ها بار به ایران حمله نظامی شده بود. وی اضافه کرد: رتبه علمی کشور در مقاطعی تا ۶۰ و ۷۰ کاهش یافته بود که براساس نظر ایشان و تدوین نقشه جامع علمی کشور و با حمایت شخصی از طرح های تحقیقاتی همچون سلول های بنیادی، ماهواره، موشک و فناوری نانو توانستیم رتبه ۱۶ و ۱۷ جهان را کسب کنیم. عضو هیئت علمی پژوهشگاه فرهنگ و اندیشه اسلامی در ادامه گفت: تصمیم مدبرانه و حلیمانه ایشان در فتنه های کشور به گونه ای بود که تهدید را به فرصت و بصیرت افزایی تبدیل کردند و فتنه را خنثی ساختند. نویسنده کتاب منظومه فکری آیت‌الله خامنه‌ای گفت: ایشان در زمانی که عربستان نمی خواست پیکرهای جانباختگان حادثه منا را به ایران تحویل دهد با سخنانی قاطع موجب چرخش موضع عربستان و همکاری با هیئت ایرانی شد. تصمیم گیری های به موقع و جامعیت ایشان در تصمیم گیری همچنین خدامحوری ایشان موجب اتخاذ تصمیمات صحیح و به موقع از سوی ایشان شده است. حجت الاسلام عبدالحسین خسروپناه افزود: اصول راهبردی ایشان بر مبنای راهبردهای اجتهادی است که همراه با اخلاق و صداقت به موفقیت می رسد. صداقت ایشان با خدا در تهجد و همچنین صداقت ایشان با مردم از دیگر جنبه هایی است که موجب یاری خداوند به ایشان می شود.

مهدی فرمانیان:

رویکرد امام موسی صدر تحول آفرین است

متن زیر قسمتی از سخنرانی حجت‌الاسلام مهدی فرمانیان در نشست «تفاوت رویکرد امام موسی صدر و سید قطب در گسترش دینداری در جهان» است. در این جلسه مهم‌ترین بحث درباره تفاوت‌های رویکرد سیاسی سیدقطب با رویکرد تربیت اخلاقی امام موسی صدر است. بیشترین تاکید امام صدر بر تربیت اخلاقی افراد است. او اعتقاد داشت اگر افراد را متخلق کنیم تا انسان به تعریف اصلی خودش نزدیک شود، همه شئون جامعه نیز اصلاح می‌شود.

در مقابل تفکر سیدقطب حول این محور می‌گشت که اگر حکومت اصلاح شده و دینی شود، هژمونی حکومت بر مردم فراگیر شده، بنابراین مردم نیز دینی می شوند. برای فهم درست امام موسی صدر و سیدقطب باید به مبنای نظری آنها توجه کرد. تلاش می کنم به طور مختصر مبانی این دو چهره را بازگو کنم. رویکرد اصلی امام موسی صدر تربیت اخلاقی افراد است. اگر این نکته را به عنوان هدف اصلی او بپذیریم، بنابراین نخستین مبنای نظری امام صدر توجه به انسان و انسانیت است. انسان مهم‌ترین مسئله اوست تا به تربیت اخلاقی اش بپردازد. اگر انسان تربیت شد خود به خود تعاملش با افراد بهتر می شود. عین کلام امام صدر چنین است: «انسان هرچه پیشرفت کند با دیگران بیشتر تعامل می کند.» اما انسان اگر رویکرد فقه محور پیدا کند از تعامل با دیگران دور می شود. دومین مبنای نظری امام موسی صدر آزادی در ابراز عقیده است. یکی از مهم‌ترین مفاهیمی که در این روزها به آن نیاز داریم همین آزادی در ابراز عقیده است. به باور امام موسی صدر آزادی یعنی خوش گمانی به انسان که باعث شکوفا کردن جامعه می شود. سومین مبنای نظری امام صدر احترام متقابل است. اطمینان متقابل نیز جز با احترام متقابل حاصل نمی شود و در نهایت مبنای چهارم تحمل مخالف و به رسمیت شناختن طرف مقابل است. عدم وجود این روند نیز مهم‌ترین مشکل امروز کشور ماست. سیدقطب رویکردش سیاسی است، بنابراین به دنبال تربیت افراد نمی رود. مهم‌ترین هدف سید اصلاح جامعه براساس حاکمیت است. سید می گوید که فرهنگ غرب، فرهنگ جاهلی است و در واقع جاهلیت مدرن است. این فرهنگ کل جهان اسلام را گرفته و باعث شده تا شهرها اسلامی نباشند. وجه دیگر اختلاف تفکر امام صدر و سیدقطب در نوع نگاه به مشکلات مسلمانان است. امام صدر براین عقیده است که علل عقب ماندگی مسلمانان در داخل جهان اسلام است و مسلمانان پیش از ورود اروپایی ها به سرزمین های اسلامی دچار فرهنگ تنبلی و اضمحلال شده بودند؛ اما سیدقطب می گوید که تمامی مشکلات جوامع اسلامی از غرب و فرهنگ غربی آمده است. در نهایت باید گفت که راهکارهای امام صدر برای حل مشکلات نیز به رویکردهای تربیت اخلاقی افراد باز می گردد. در مقابل اما تمام راه حل هایی که سیدقطب می دهد برای از بین بردن فرهنگ جاهلی و ساخت حکومت اسلامی بر اساس روش خلفای راشدین است.

پرویز پیران:

مدرنیته محصول درون زای غرب است

دو نگاه افراطی و تفریطی نسبت به مدرنیته در کشور ما وجود دارد که یا به کلی غربی شدن را توصیه می کند یا به کلی رد مدرنیته و فاسد شدن غرب به واسطه مدرنیته را عنوان می کند. در مباحث علمی و تاریخی انصاف و مستند و دقیق صحبت کردن خیلی مهم است. مدرنیته محصول درون زای غرب است. مدرنیته یک مبنای عقلانیت دارد و سه رکن صنعتی شدن، شهری شدن و دموکراسی سیاسی. انسان در مدرنیته محور قرار می گیرد. عصر روشنگری زمینه را برای انقلاب فرانسه و انقلاب ایالات متحده فراهم می کند. تغییرات فرهنگی و اجتماعی شکل می گیرد و زمینه برای سرمایه داری صنعتی آماده می شود. منطق سرمایه داری در جهت انباشت سرمایه برای سرمایه‌گذاری مجدد پدید می آید. در این شرایط رفرم مذهبی کاملا با این منطق هماهنگ می شود. مارتین لوتر به دلیل فساد و بحران کلیسا رابطه انسان با خدا را مستقیم اعلام می کند و می گوید دیگر نیازی به کلیسا نیست. صحبت از اصلاح مذهب می کند و نه نابودی مذهب. در اینجا کار ریاضت کشانه بدون لذت مطرح می شود که می بینیم با انباشت سرمایه برای سرمایه‌گذاری مجدد هماهنگ است. بیکن می گوید دانش قدرت است. شبیه به شعر توانا بود هر که دانا بود. اما فردوسی دانا بودن را در رابطه با ۱۰ نوع عقل مطرح می کند. در صورتی که منظور بیکن از دانا بودن همان عقل ابزاری است.

حسن محدثی:

جهان زائرانه با جهان محققانه متفاوت است

محققی که جهان مورد مطالعه اش را نشناخته و درون آن سیر نکرده نمی تواند به بسیاری از معانی دست پیدا کند ولی زمانی که محقق جهان زائرانه را درک و از نزدیک تجربه زیسته پیرامون آن داشته است به شکل آسان تری می تواند آن جهان را فهم کند. بنابراین جهان زائرانه با جهان محققانه متفاوت است؛ اما زمانی که این دو با هم جمع می شوند راه وصول به حقیقت آسان تر می شود.

برای معتقدان، زیارت از یک نیاز، تکانه و بعثت درونی برای زیارت آغاز می شود. به عبارتی دیگر انسان ها در درون نظام های اعتقادی به گونه ای جامعه پذیر شده و اعتقادات به مکان های مقدس را دریافت می کنند که زیارت برای آنها تبدیل به یک نیاز معنوی و دینی می شود. بنابراین زائران در طول سال احساس نیاز کرده و خواهان انجام این سفر آفاقی هستند.

من احساس می کنم این مطالبه شدید و خواهندگی در کنار ضریح نشان از یک امر وجودی دارد که تنها نیازی معتقدانه و بر اساس باور نیست. بلکه حکایت از نوعی حرمان و فقر دارد. آن هم نه محرومیت و فقری مادی که فقر وجودی و در معنای قرآنی آن و این خلاف آن چیزی است که جامعه شناسان دین از فقر اقتصادی به عنوان عامل دین داری سخن می گویند. به نظر من اساسا انسان ها احساس می کنند که در این جهان به یک پناه و پشتیبان مهربان نیاز دارند.

اخبار + هفته

برگزاری کارگاه یک روزه شبهه شناسی

دارالقرآن الکریم اصفهان جهت ارتقاء سطح مربیان قرآنی این موسسه کارگاه یک روزه شبهه شناسی را با هدف ارتقاء مهارت مربیان در پاسخگویی به شبهات برگزار کرد.

حجت الاسلام و المسلمین دکتر سید حسن هاشمی، مدیر بخش پشتیبانی علمی- پژوهشی مرکز ملی پاسخگویی به پرسشهای دینی در این جلسه جریان شناسی شبهات دینی و آشنایی با روش های پاسخگویی به شبهات را ارائه کردند، همچنین به بیان چند شبهه و نحوه پاسخ به آنها و معرفی منابع پاسخگویی به شبهات (کتب، نرم افزار و پایگاه های دینی) پرداختند.

این کارگاه از ساعت ۸ تا ۱۲:۱۵ صبح روز جمعه ۲۹ دی در دارالقرآن الکریم اصفهان برگزار شد و حدود ۳۰۰ نفر از مربیان در آن شرکت کردند.

مجلس یادبود حجت الاسلام مهدی مظاهری برگزار شد

به مناسبت ارتحال عالم جلیل القدر، چهره ماندگار تبلیغ، بنیانگذار دارالقرآن الکریم اصفهان حجت الاسلام والمسلمین حاج شیخ مهدی مظاهری مجلس یادبودی از طرف دارالقرآن الکریم اصفهان برگزار شد.

این مراسم روز جمعه ۲۹ دی از ساعت ۹:۳۰ تا ۱۱ صبح مصادف با هفتمین روز درگذشت این عالم بزرگوار در ساختمان مرکزی دارالقرآن الکریم اصفهان برگزار شد.

در این مراسم که اعضاء بیت آن مرحوم، جمعی از اعضاء هیئت مدیره، مدیرعامل، کارکنان، مربیان، معلمان و مسئولان مدارس حضور داشتند، ابتدا آیاتی از کلام ا... مجید تلاوت شد و بعد از آن جناب آقای حاج محمد دیانی ضمن اظهار تاسف از درگذشت این عالم بزرگوار طی سخنان مبسوطی به بیان گوشه هایی از زندگی پربار حاج آقا مظاهری پرداختند.

وی اظهار داشت: مرحوم مظاهری در سراسر زندگی از مرگ و عالم معاد فراوان یاد می کرد و باور جدی به عالم آخرت داشت. وی ادامه داد حاج آقا مظاهری بیش از ۶۰ سال دعای ابوحمزه را در اصفهان برگزار کردند و با توجه به ظهور عرفان های کاذب لازم است برای دعا مکتبی گشوده شود. آن مرحوم اعتقادش بر این بود که باید عرفان از زبان معصومین در دعاها و مناجات ها مطرح شود تا پوچی آن گونه عرفان های نوظهور آشکار شود. حاج آقا مظاهری مشی زندگی اهل بیت را می دانست و می گفت باید از مظلومیت اهل بیت: به شیوه ای نو و تاثیرگذار به ویژه برای نسل جوان سخن گفته شود.

ایشان از فعالیت های خیرخواهانه اخلاقی، اجتماعی و مردمی بودن حاج مهدی مظاهری نیز یاد کرد و گفت: ایشان عمیقا معتقد بود که باید فعالیت های قرآنی در جامعه گسترش یابد و بر این اساس بود که دارالقرآن را تاسیس کرد و در این راستا نیز در ملاقاتی که در حضور رهبر فرزانه انقلاب برگزار شد به این مضمون به فعالیت های خیرخواهانه، تلاش های سیاسی و منابر و خطابه های آقای مظاهری اشاره کردند و فرمودند: «قله فعالیت های آقای مظاهری تاسیس دارالقرآن بوده است.»

آقای دیانی در پایان به این موضوع پرداخت که در سایه ایجاد چنین موسسه ای بود که به حمدالله هم اکنون در جامعه بسیاری از خواهران و برادران دانش آموخته دارالقرآن، شمع محافل قرآنی شده اند و هریک جمعی از جوانان دختر و پسر را تحت آموزش های قرآنی قرار داده اند و اینک بسیاری از آنان حافظ قرآن تربیت شده اند و اینها ثمره و رویش همین دارالقرآن ها بوده است.

این جلسه با ذکر صلوات و فاتحه ای برای شادی روح آن عزیز سفر کرده خاتمه یافت.

برگزاری همایش های «فقه مضاف» در اسفند

به گزارش خبرگزاری فارس، حجت الاسلام والمسلمین احمد قطبی در دومین همایش از مجموعه سمینارهای علمی ولایت فقیه اظهار کرد: با توجه به وسعت حوزه های فقهی در عصر حاضر، لازم است تا طلاب و روحانیون در مسائل مختلف شهرسازی، فناوری، سیاست، حکومت و... دانش اندوزی و دانش افزایی کنند و از همین رو سمینارهای فقه مضاف را در اسفند برگزار خواهیم کرد.

وی با بیان اینکه فقه مضاف به موضوعات نوپدیدی می پردازد که نیاز به پرداختن دارد، افزود: امروز کرسی متعدد فقه مضاف پدید آمده است و با عنایت به فقه جواهری، به تطبیق موضوعات نو با مسائل فقهی می پردازد و در راس هر کرسی، یک استاد متخصص حضور دارد.

شاخص کیفیت هوای دیروز

AQI AIR QUALITY INDEX

میزان آلودگی: ۱۱۰

کیفیت: ناسالم

امروز	خوانسار	سمیرم	شهرضا	کاشان	اردستان
۷ / -۷	-۲ / -۹	۳ / -۱۰	۶ / -۸	۲ / -۸	۰ / -۸
فردا	میمه	نائین	مبارکه	خمینی شهر	گلپایگان
۴ / -۱۰	-۱ / -۱۱	-۱ / -۸	۶ / -۸	۷ / -۷	۱ / -۸

www.isfahanziba.ir
www.gardeshgarmag.com
www.isftimes.ir
www.hammahale.com

آژانس عکس روزنامه اصفهان زیبا — آژانس عکس اصفهان زیبا

روزنامه سراسری مردم نصف جهان

اصفهان زیبا

یکشنبه ۸ بهمن ۱۳۹۶
۱۰ جمادی الاول ۱۴۳۹
سال چهاردهم | شماره ۳۱۳۱
۲۴ صفحه، قیمت: ۱۰۰۰ تومان

ISFAHAN-E-ZIBA
Vol. 14 | No.3131
SUNDAY. 28 JAN 2018
حرف مردم: ۳۰۰۰۴۸۳۰۸۸
esfziba.newspaper@gmail.com

صاحب امتیاز: شرکت فرهنگی هنری مطبوعاتی پیام اصفهان زیبا | مدیرمسئول: دکتر قدرت اله نوروزی | مدیرعامل و سردبیر: مهندس مجتبی شاه مرادی

اصفهان، میدان امام حسین علیه السلام، خیابان طالقانی، مقابل ارگ جهان نما | تلفن: ۳۲۲۱۸۱۸۲ | فاکس: ۳۲۲۱۹۰۷۰ | امور آگهی ها: ۳۲۲۲۹۵۱۲ | اشتراک ۹۵۰۱۲۰۴۱ | چاپ: رسانه برتر | esfziba.newspaper@gmail.com

آیین نامه اخلاق حرفه ای اصفهان زیبا را درسایت روزنامه مطالعه کنید — دارای امتیاز ۴۵ و رتبه ۴۶ در طرح رتبه بندی روزنامه ها

سیل در پاریس

در پی بالا آمدن سطح آب رودخانه سن فرانسه و احتمال وقوع سیل، مقامات از امکان تخلیه آثار باارزش موزه لوور پاریس خبر دادند. پلیس پاریس در بیانیه ای اعلام کرد ۳۹۵ هزار نفر از مردم نزدیک رودخانه سن، خانه های خود را تخلیه کرده اند. گزارش ها حاکی از آن است که بارش شدید باران در زمستان امسال باعث بالا آمدن سطح آب رودخانه شده است و امسال سطح بارش در پاریس دو برابر حد معمول بوده است. علاوه بر محدوده های نزدیک رودخانه سن فرانسه، بخش های شمالی و شرقی کشور هم ممکن است تحت تاثیر بالا آمدن سطح آب قرار بگیرند. براساس اعلام مقامات، موزه لوور فرانسه در حال حاضر باز است؛ اما بخش هنرهای اسلامی تا روز یکشنبه تعطیل اعلام شده است. حدود دو سال پیش، موزه لوور به دلیل جاری شدن سیل تا چهار روز تعطیل شد و ۳۵ هزار آثار باستانی و باارزش آن به مکان های امن منتقل شد.

عکس از: منابع خارجی

نقش + ماضی

پایان بهار پراگ - تصویر، محاصره تانک های شوروی در مقابل ایستگاه رادیویی توسط ساکنین پراگ را در بهار پراگ (۱۹۶۸) نشان می دهد. بهار پراگ دوره‌ای کوتاه در تاریخ چکسلواکی است که با رهبری الکساندر دوبچک شکل گرفت و مجالی برای آزادی های سیاسی و اجتماعی در آن کشور گشود. برژنف، دبیرکل شوروی این اصلاحات را تهدیدی به تسلطش بر بلوک شرق و حتی امنیت اتحاد شوروی، می دانست. سرانجام نیروهای نظامی ارتش شوروی با همراهی برخی نیروهای نظامی کشورهای عضو پیمان ورشو، وارد خاک چکسلواکی شده و به بهار پراگ پایان دادند. دوبچک نیز یک سال بعد از حزب کمونیست چکسلواکی کنار گذاشته شده و به یک کارمند ساده شرکت تعاونی تنزل یافت.

اینستا + خبر

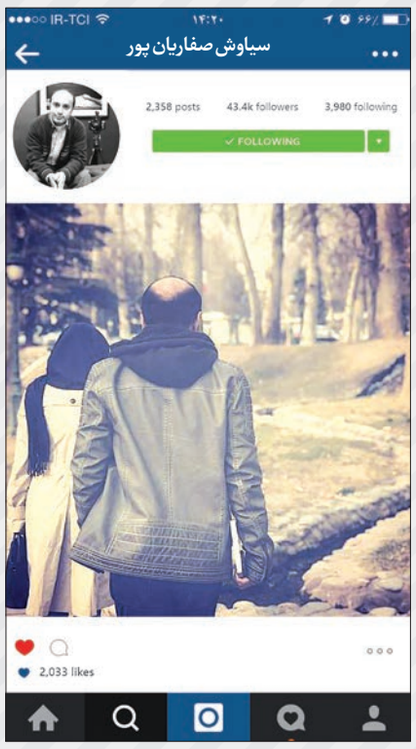

مقصد مسیر ماست

یادش به خیر آقای نادر ابراهیمی می گفتند: «مقصد ما مسیر ماست». چقدر راست گفتند، چه آدرس مستقیمی دادند.

پ.ن: ما آرام آرام محو می شویم؛ اما حرف هایمان نه. باید از کلمات مراقبت کرد، مهم است که چه می گوییم. حرف ها بیشتر از خود ما باقی خواهند ماند، بیشتر از آنچه فکر می کنیم نفوذ می کنند. چه حرف های شنیدنی چه حرف های تلخ.

عدالت باید وجهه حکمرانی باشد

معصومه ابتکار، معاون رئیس جمهور: عدالت باید وجهه اصلی هر نوع حکمروایی قرار گیرد، به خصوص آنکه این حکمروایی دینی و اسلامی باشد. اجرای عدالت چه در بعد اقتصادی و تامین زیرساخت ها برای تامین اشتغال و معیشت شرافتمندانه، چه در قالب تامین حقوق شهروندی و آزادی ها و حقوق مصرح در قانون اساسی و چه در ابعاد رسیدگی به ظلم، خشونت و تضییع حقوق شهروندان از ارکان اصلی حکمرانی خوب است. اگر نظارت دقیق و اصلاحات لازم رخ ندهد و اجرای عدالت به تاخیر بیفتد، حس ناامیدی و ناامنی به وجود می آید.

برای عهدنامه مالک اشتر چه کردیم؟

محمدرضا زائری، پژوهشگر: قرآن، نهج البلاغه (أخ القرآن) و صحیفه سجادیه (أخت القرآن) ریشه های اساسی و سرچشمه های ناب معرفت و هدایت در شناخت بنیادین اسلام خواهند بود نه برخی حرف ها که به عنوان دینداری عرضه می شود. امسال هزار و چهارصدمین سال صدور عهد مالک اشتر بود، برای تبیین و معرفی این سند افتخارآمیز به جهان و انسان چه کردیم؟ گرچه فقه و اصول اساس نظام درسی حوزه های علمیه را تشکیل می دهند؛ اما در واقع علوم اسلامی همه زمینه و بهانه فهم صحیح تر و تبیین دقیق تر همان سه اصل اساسی هستند.

سیاه ترین استبداد در دوره پهلوی بود

بهزاد نبوی، نائب رئیس اسبق مجلس: ما سیاه ترین استبداد تاریخ را در دوره رضاشاه و بعد محمدرضا شاه بعد از سال ۱۳۳۲ و به خصوص بعد از سال ۴۲ داشتیم. برای درک دقیق تر اوضاع باید بدانیم که در آن دوره حتی در یک مورد حق انتخابات آزاد به مردم نداد. امروز ما به شورای نگهبان اعتراض می کنیم که چرا امثال من رد صلاحیت شدند؛ اما آن دوره اصلا کار به این حرف ها نمی کشید که بخواهند کسی را رد صلاحیت کنند. آزادی ها سرکوب شدند و این در حالی است که آن آزادی ها هم عموما به خاطر فشارهای خارجی بود.

عدم تغییر تصمیم خطرناک تری است

عباس عبدی، روزنامه نگار: حکومتی که دچار عدم تعادل سیاسی می شود در یک دو راهی بدی قرار دارد. یا باید مسیر گذشته را ادامه دهد که هزینه آن از نظر حکومت احتمالی ولی در آینده پرداخت می شود، یا باید اصلاحات انجام دهد که هزینه آن قطعی و در حال حاضر باید پرداخت شود.

این حکومت ها یک تصمیم خطرناک می توانند اتخاذ کنند و آن پذیرش تغییرات و انجام اصلاحات است؛ ولی تصمیم خطرناک تر این است که هیچ تغییری را نپذیرند و به سیاست قبلی ادامه دهند.

گروه رسانه ای اصفهان زیبا

- ضمیمه فوتبالی — بیتالمقدس
- ضمیمه عکس — رخداد
- ضمیمه اندیشه و علوم انسانی — پرسش
- ضمیمه سرگرمی، طنز، تفریح — اصفانیت
- ضمیمه کودک — کاغذ رنگی
- ضمیمه مشاهیر — نیمرخ
- ضمیمه علم و فناوری — شیخ بهایی
- ضمیمه شبکه های اجتماعی — فضای مجازی
- ضمیمه الکترونیکی تفکر و اندیشه — کارنامه اندیشه
- ضمیمه کسب و کار — حرفه
- ضمیمه تاریخ اصفهان — روزی روزگاری
- ضمیمه ادبیات کودکان و نوجوانان — شابک
- ضمیمه روایت و داستان — یکی بود یکی نبود
- ضمیمه دانستنی ها — دانستنی
- ضمیمه تاریخ معاصر — یادآور

دیروز + نامه

گروه رسانه ای اصفهان زیبا

- ماهنامه گردشگری — گردشگر
- ضمیمه رویدادهای نمایشگاهی — چهارباغ
- ضمیمه محلات شهر اصفهان — هم محله
- روزنامه دوم اصفهان زیبا — زندگی زیبا
- ضمیمه انگلیسی — IsfahanTimes
- راهنمای بازار — بازارچه
- ضمیمه اجتماعی — پیاده رو
- ضمیمه پایداری — بیست و یک
- ضمیمه فرهنگ و هنر — فصل دو
- راهنمای گردشگری توریست — explore
- ضمیمه اصناف — اصناف
- ضمیمه انسان شناسی — مکث
- پرونده خبری — صفحه اول
- ضمیمه ادبیات — مشتاق

توییت + آخر

طیبه سیاوشی
@TayebehSiavash

می شنویم که مسئولی گفته اصلا زنان به قانون حمایتی نیاز ندارند یا مثلا زنی که ازدواج کرده باشد مشکلی برایش پیش نمی آید. در حالی که در حاشیه ها دیده ایم همان مردان بوده اند که زنان را وادار به ارتکاب جرم کرده اند. یا بسیاری از این مردان انواع خشونت های جسمی را به زنان روا می دارند.

Translate from Persian

View Tweet activity

عبدالحسین خسروپناه
@Khosropanah_ir

امروز انقلابیون باید به شدت مدل سرمایه داری را محاکمه کنند که در غیر این صورت مردم، اسلام انقلابی را محاکمه می کنند.

Translate from Persian

View Tweet activity

سعید بیابانکی
@sbiabanaki47

در فرهنگ معین به واژه ای زیبا برخوردم که فکر کنم نشنیده اید: «آبچین» معادل «حوله»! قشنگه نه؟

Translate from Persian

View Tweet activity

صاحب امتیاز: شرکت فرهنگی مطبوعاتی پیام اصفهان زیبا
مدیرمسئول: دکتر قدرت اله نوروزی
شورای سردبیری: مجتبی شاهمرادی (سردبیر)، امیرمحزونیه، محسن حیدری فرد
تحریریه:
گروه اجتماعی: زهرا سادات ماهری، لیلا مقیمی، زهره قندهاری، ابراهیم سلیمی، سمیه سهرابی، محدثه ضیغمیان، الهام ماهری، فاطمه صفری، روشنک موسوی، عاطفه صفری
گروه اطلاع رسانی: محمدحسین اعتزازیان، احمدرضا کاظمی
گروه اقتصاد و بازار: امیرحسین واعظ، مینا ایزدی، سعید غفاری، احسان شهرستانی، سعیده غفاری، نسیم فتحی پور، فاطمه نوری، داوود جبلی
گروه اندیشه: محمود فروزبخش، محدثه حسینی، سیدمحمود مهدی رضوی زاده، حمید علایی نژاد
گروه پایداری: زینب تاج الدین، فرزانه فرجی، آسیه دهباشی، جمال نصیری فرد
گروه خبر و سیاست: بهناز عابدی، حسین اسدی
گروه دانش و سرگرمی: مصطفی ناجی، بشیر اسماعیلی
گروه سبک زندگی و سلامت: لیلا کهلانی
گروه شهر، شهرستان و شورا: اکبر منتشلو، لیلی زواره ای، لیلا یزدانی، زهره سادات کاظمی
گروه عکس: حمیدرضا نیکومرام
گروه فرهنگ و هنر: مریم قدسیه، عادل امیری، مجتبی اردشیری، آزاده حافظی، مهدی رحمتی
گروه گردشگری: نفیسه حاجاتی، احسان ناجی، سعید نجیمی، مریم عباسی
گروه ورزش: مهری مصور
گروه فوتبال: مصطفی ناجی
فنی:
گروه طراحی: محمدحسن لطیفی، رضا موحدی فرد، علیرضا مظاهری، سولماز رجبی، نگین کلینی، عاطفه سادات حسینی، فرزانه حدادی
گروه ویراستاری: سمیه شیروانی، افسانه دهکامه، سپیده امین الرعایا، وحیده سادات ماهری
سایت: مینا رفیعی
صوت و تصویر: سید میلاد میردامادی
اداری:
گروه بازرگانی: سید محسن عبادی، حسین انصاری، علیرضا حق شناس، مریم رحیمی، بهمن منتشلو
ارتباطات: مهنور گیتی فر
امور اداری: مرضیه معتمدی، مرضیه امینی، شهلا غلامی، محمدکاظم کمالی
مالی: احمد جوادمحبت

پخش: شرکت آرمان پخش

isfahanziba_newspaper — @esfziba
@esfziba — /isfahanziba