میلاد با سعادت حضرت امیرالمومنین امام علی علیه السلام مبارک باد

روزنامه سراسری مردم نصف جهان

اصفهان زیبا

ISFAHAN-E-ZIBA
Vol.12 | No.2900
MONDAY.10 APR 2017
ISSN 2423754-X

توزیع همزمان در
تهران، مشهد و شیراز

دوشنبه ۲۱ فروردین ۱۳۹۶
۱۲ رجب ۱۴۳۸
سال دوازدهم | شماره ۲۹۰۰
۱۶ صفحه قیمت: ۱۰۰۰ تومان
پرتیراژترین روزنامه استان اصفهان

ISFAHANZIBA.IR

۲

تهاجم آمریکا به سوریه خطایی راهبردی است

با همکاری شهرداری اصفهان و آموزش و پرورش استان محقق شد؛

افتتاح اولین آزمایشگاه تخصصی گل و گیاه

۴

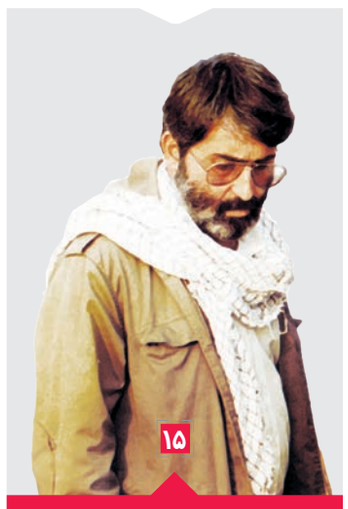

۱۵

پرونده ای برای «سیدالشهدای اهل قلم»

اخلاق علوی، ضرورت امروز جامعه اسلامی

۱۱

نتایج مرکز آمار نشان می دهد اصفهانی ها بیشتر از میانگین کشوری فست فود مصرف می کنند

سرزمین فست فودبازها

براساس آمار ارائه شده از سوی پژوهشکده قلب و عروق اصفهان، هر اصفهانی به طور میانگین هفته‌ای یک مرتبه فست فود مصرف می کند و این در حالی است که آخرین بررسی های مرکز آمار کشور نشان می دهد تنها ۱۸٫۷ درصد ایرانی ها یک بار و ۲٫۶ درصد بیش از پنج بار در ماه فست فود مصرف می‌کنند. نوشین محمدی فر، مسوول واحد تغذیه پژوهشکده قلب و عروق اصفهان در این خصوص به اصفهان زیبا می‌گوید: «این آمار براساس آخرین نتایج طرح مطالعاتی قلب سالم در شهرستان اصفهان به دست آمده است.»

در حالی که مصرف فست فود در کشورهای غربی به عنوان مهد تولید غذاهای سریع رو به کاهش است، این روند در ایران در سال های اخیر سیر صعودی به خود گرفته است. معاون اجتماعی وزیر بهداشت، درمان و آموزش پزشکی با بیان این مساله اظهار داشت: در اغلب کشورهای غربی برنامه های متعددی اجرا می شود که مصرف غذاهای آماده و فست فودها کم شود و نه تنها تلاش می کنند از میزان کالری و مواد مضر این نوع غذاها کم کنند، بلکه سواد سلامت مردم را بالا می برند تا کمتر از این نوع غذاها مصرف کنند...

۳

فوتبال + ۰۷

ذوب آهن در فولادشهر نقشه صعود می کشد

هفته چهارم لیگ قهرمانان آسیا روزهای دوشنبه و سه شنبه هفته جاری با برگزاری دیدارهایی در کشورهای مختلف قاره کهن به انجام می رسد و در روز دوم برگزاری مسابقات، ورزشگاه فولادشهر برای نخستین بار در فصل جاری میزبان خواهد بود. تیم ذوب آهن که در دیدار رفت مقابل بنیادکار نخستین بردش را در مسابقات باشگاهی آسیا در فصل ۲۰۱۷ دشت کرد، با تکرار پیروزی می تواند شانسش را برای صعود از مرحله گروهی افزایش بدهد...

خبر + ۰۳

۳۳ کاندیدا برای انتخابات میان دوره مجلس اصفهان

فرماندار اصفهان گفت: ۳۳ داوطلب انتخابات اولین میان دوره‌ای مجلس شورای اسلامی در اصفهان از سوی هیات نظارت تایید صلاحیت شدند. به گزارش روابط عمومی فرمانداری اصفهان، احمد رضوانی فرماندار اصفهان با بیان اینکه از مجموع ۱۳۱ نفر داوطلب ثبت نام شده در انتخابات اولین میان دوره‌ای مجلس شورای اسلامی حوزه شهرستان اصفهان...

اقتصاد + ۰۵

پتانسیل مسکن برای خیز بازار فولاد

کارشناسان فولاد، نسبت به بهبود وضعیت بازار فولاد در سال جاری امیدوار هستند. فولاد از جمله محصولاتی است که بیشتر، مصارف ساختمانی دارد...

بازار + ۱۲

هدیه روز پدر چقدر تمام می‌شود؟

گردشگری + ۱۳

چطور گردشگری با دوچرخه را تجربه کنیم؟

این روزها صحبت از سفرهای دوچرخه سوارانه یا گردشگری با دوچرخه و سایکل توریسم داغ است؛ چون هم بهترین فصل سفر آغاز شده...

گروه ارتباطی شبکیه

مجتمع ساختمانی شما را با آخرین تکنولوژی روز و با کم ترین هزینه بدون نیاز به خط تلفن به اینترنت پرسرعت مجهز می کنیم.

WWW.shabakieh.com
۲۰۵۵ - (۰۳۱)۳۶۲۰۴۵۲۰

در تلگرام همراه ما باشید shabakieh

دارنده پروانه توزیع اینترنت ISDP به شماره ۱۰۵-۱۳-۱۲ صادره از سازمان تنظیم مقررات و ارتباطات رادیویی

Instagram

اصفهان با بودن ما در کنار هم زیباست

isfahanziba_newspaper

بارکد را اسکن کنید

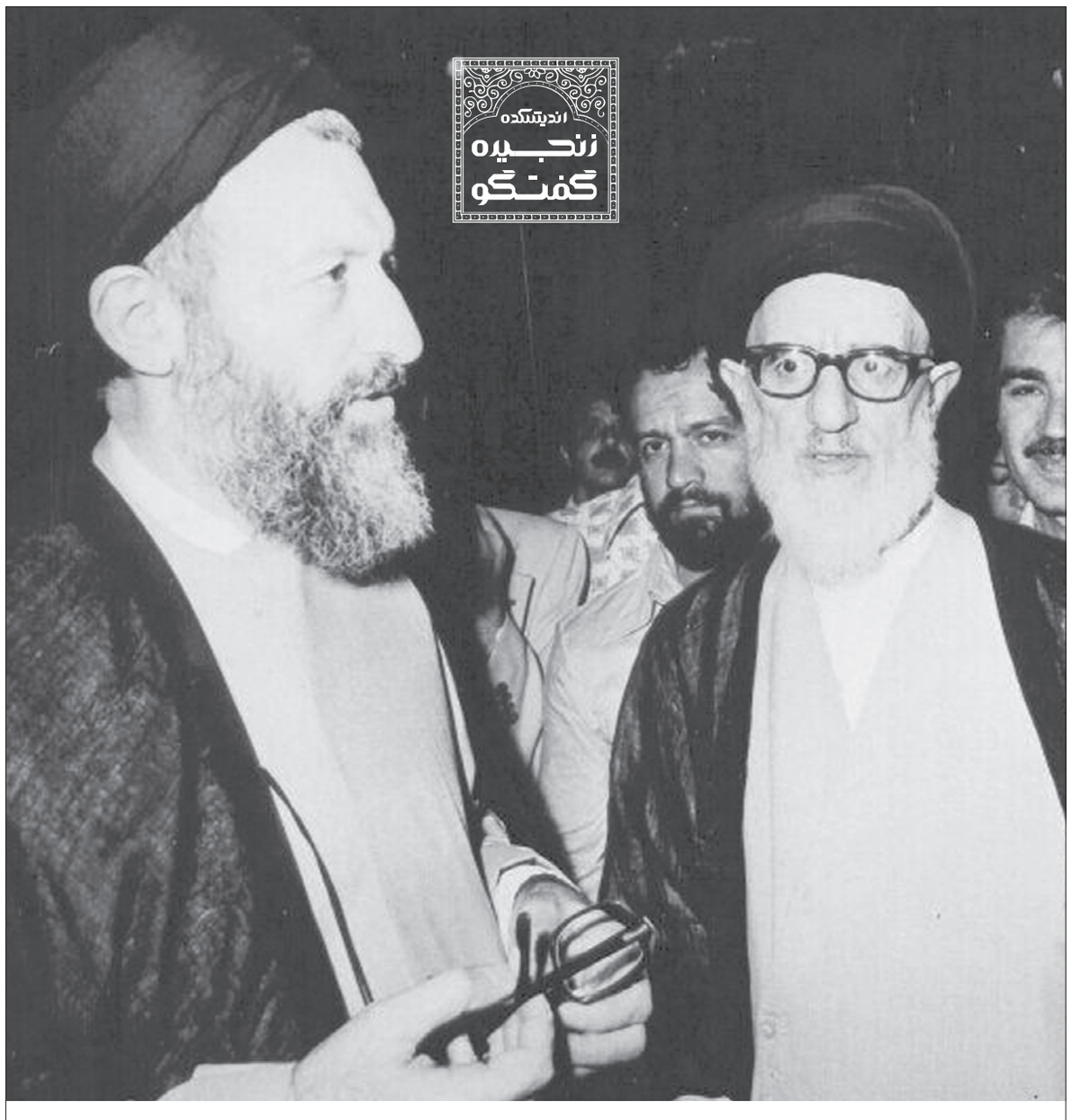

کسانی که خواهان خدمت هستند، اگر آماده هستند در سطح کم درآمدترین مردم زندگی کنند، در این راه گام بردارند وگرنه، نه.

شهید بهشتی

اندیشکده زنجیره گفتگو
مجمع فرهنگی نشر اندیشه های شهید بهشتی

خبر + ویژه

صنعت هسته ای روی ریل قرار گرفته است

رییس سازمان انرژی اتمی با تاکید براینکه صنعت هسته ای روی ریل قرار گرفته است، گفت: امیدواریم با شروع عملیات احداث دو نیروگاه جدید در بوشهر در سال آینده کارگاه عظیمی راه اندازی شده که درآن حدود ۱۰ هزار نفر مشغول به کار می شوند.

به گزارش ایرنا، علی اکبر صالحی روز یکشنبه در حاشیه یازدهمین سالروز ملی فناوری هسته ای در گفت و گو با خبرنگاران افزود: سال ۹۵ با وجود اینکه سال پرفراز و نشیب و سال حزن و اندوه به دلیل از دست دادن آیت الله هاشمی رفسنجانی و دیگر بزرگان بود، بخش صنعت هسته ای نشاط خود را حفظ کرد و از این به بعد هم سال به سال شاهد حرکت شتابدار این صنعت خواهیم بود.

وی درمورد اشتغالزایی طرح های در دست اجرای سازمان انرژی اتمی یادآور شد: استفاده از سرریز دانش هسته ای موجب اشتغالزایی در بخش هایی همچون صنعت، نفت و بهداشت می شود. وی ابراز امیدواری کرد: با راه اندازی دو نیروگاه جدید در بوشهر که اولین قسط آن پرداخته شده سال آینده کارگاه عظیمی در این منطقه ایجاد شده که در آن ۱۰ هزار نفر مشغول به کار می شوند.

رییس سازمان انرژی اتمی همچنین درباره نقش طرح های در دست اجرای صنعت هسته ای در جلوگیری از خروج ارز از کشور اظهار کرد: شتاب دهنده ای که امروز در قزوین به بهره برداری رسید پیش از این به قیمت ۱۰ تا ۱۵ میلیون دلار از خارج کشور خریداری می شد که این شتاب دهنده در داخل تولید شده و از خروج این میزان ارز از کشور جلوگیری می شود.

صالحی یادآور شد: در حال حاضر بسیاری از تجهیزات که از خارج وارد می شدند در داخل کشور ساخته می شوند و به طور قطع این طرح ها صرفه جویی ارزی قابل توجهی به همراه خواهد داشت.

وی تاکید کرد: مهم این است که به خود اتکایی برسیم به طوری که اگر گاهی در صنعت هسته ای مشکلی داشته باشیم با مقداری تلاش بتوانیم از آن عبور کنیم. معاون رییس جمهوری همچنین در خصوص وارد کردن ۹۰۰ تن اورانیوم از قزاقستان و بدعهدی هایی که در این زمینه وجود دارد، گفت: وزارت امور خارجه پیگیر این مساله است و امیدواریم به نتیجه لازم برسیم.

رییس سازمان انرژی اتمی ادامه داد: در حال حاضر فعالیت های ما در بخش هایی همچون اکتشاف، استخراج، تحقیق و توسعه ماشین های آی آر هشت (IR ۸) و آی. آر ۶ (IR ۶) به خوبی پیش می رود که همه اینها نشان از زنده بودن و نشاط صنعت هسته ای دارد.

رهبر معظم انقلاب اسلامی در دیدار نوروزی فرماندهان ارشد نیروهای مسلح:

تهاجم آمریکا به سوریه خطایی راهبردی است

رهبر معظم انقلاب اسلامی ظهر یکشنبه در دیدار نوروزی فرماندهان ارشد نیروهای مسلح، با اشاره به برنامه دشمن برای تضعیف روحیه مردم، مسئولان و نیروهای مسلح و القای روحیه «نمی شود و نمی توانیم»، خاطرنشان کردند: نیروهای مسلح جمهوری اسلامی ایران باید با توکل بر خدا و اعتماد به نفس، روز به روز توانایی ها و ظرفیتهای خود را افزایش دهند و با ابتکار و همت بلند، کمبودها و خلأها را جبران کنند. حضرت آیت الله خامنه ای در این دیدار تقویت روحیه نیروهای مسلح را وظیفه فرماندهان ارشد خواندند و با اشاره به برنامه دشمن برای «تضعیف روحیه مسئولان، مردم و نیروهای مسلح»، افزودند: دشمن تلاش می کند با استفاده از تاکتیکهای جنگ روانی، در مسئولان ضعف و تزلزل ایجاد، و احساس «نمی شود و نمی توانیم» را در آنها القا کند. رهبر انقلاب اسلامی با اشاره به حمله آمریکا به سوریه و برخی تحلیلها با هدف امکان پذیر نشان دادن این اقدام در نقاط دیگر دنیا، افزودند: جنایت، تجاوز، تخطی و تعدی کاملاً از آمریکایی ها برمی آید و در نقاط دیگر دنیا نیز این کارها را کرده اند اما مسئله این است که آنها جرأت انجام چنین کاری را در کجا خواهند داشت؟ ایشان تأکید کردند: جمهوری اسلامی نشان داده است که با اینگونه حرفهای بی ربط و کارهای غلط، از میدان به در نمی رود و مردم و مسئولانی که به انقلاب اعتقاد دارند، با توکل بر خدا، در مقابل تهدیدها و تشرها عقب نمی نشینند، زیرا اگر بنا بر عقب نشینی بود، امروز کشور دچار درماندگی و ورشکستگی روحی و تمدنی شده بود. حضرت آیت الله خامنه ای در ارزیابی اقدام اخیر آمریکا در تهاجم نظامی به سوریه افزودند: کاری که آمریکایی ها کردند، اشتباه و خطایی راهبردی است و آنها در حال تکرار خطای گذشتگان خود هستند. ایشان خاطرنشان کردند: مسئولان قبلی آمریکا داعش را بوجود آوردند یا به آن کمک کردند و مسئولان کنونی نیز در حال تقویت داعش یا گروهی نظیر آن هستند. رهبر انقلاب اسلامی با تأکید براینکه خطر این گروهها در آینده گریبان آمریکایی ها را خواهد گرفت، افزودند: اروپا امروز به خاطر غلطی که در تقویت تکفیریها انجام داد، گرفتار است و مردم در خانه و خیابان امنیت ندارند و آمریکا نیز در حال تکرار همان غلط است.

پیش از سخنان فرمانده معظم کل قوا، سرلشکر باقری رییس ستاد کل نیروهای مسلح در گزارشی گفت: عمق بخشی به نفوذ راهبردی انقلاب اسلامی، ارتقای حمایت از جبهه مقاومت و مقابله جدی با تروریستهای تکفیری و حامیان آنها، ایجاد و ارتقای امنیت پایدار، صیانت از آبها و منافع جمهوری اسلامی ایران، تقویت توان و آمادگی های دفاعی و هجومی و مراقبت و پایش شبانه روزی از آسمان کشور از مهمترین اقدامات و فعالیت های نیروهای مسلح در سال گذشته بوده است.

لاریجانی:

حضرت علی(ع) در مقام سیاست به هر وسیله ای متوسل نشد

رییس مجلس شورای اسلامی در آغاز جلسه علنی مجلس، با اشاره به میلاد حضرت علی (ع) و حضرت جواد (ع)، گفت: علی (ع) محور حق‌نمای هستی است. اگر در جهان مردان حقی مانند علی (ع) نمی‌بودند، زندگی جز نومیدی چیز دیگری نبود. همانگونه که امروز در عالم سیاست بین‌الملل مشاهده می‌کنیم، دغل‌کاری و فریبکاری را تدبیر و زیرکی می‌دانند، اما در مکتب این مرد الهی، چهار چیز مبنای کار خیر و عقلانی است. اول حفظ شرف، دوم ادای وظیفه، سوم وفای به پیمان، چهارم درستی قول.

رییس مجلس شورای اسلامی در توصیف حضرت علی (ع) گفت: ادیب، مورخ و استاد دانشگاه مصر از برادران اهل سنت در کتاب تاریخ اسلام سیاسی می‌گویند در شجاعت و بزرگواری نظیرش کم دیده شده است. لیکن یک چیز داشت که در مقام سیاست برای پیشرفت کار حاضر نبود به هر وسیله ای متوسل شود، بلکه می خواست در آن کار هم رعایت تقوا و امانت را کرده باشد.

رییس مجلس شورای اسلامی افزود: اما در مقابل، رقیبانش از هیچ وسیله ای روی‌گردان نبودند و برای پیشرفت مقصد سیاسی خود، از هیچ نوع جرم و جنایتی که آنها را به مقصود برساند، پرهیز نداشتند.

به گزارش ایرنا، رییس مجلس شورای اسلامی در بخش دیگری از سخنانش، با محکوم کردن حمله موشکی آمریکا به سوریه گفت: باید با تشکیل گروه حقیقت یاب مشخص شود، این سلاح ها از چه مرزهایی وارد سوریه شده و به دست چه کسانی استفاده شده است. وی افزود: حمله آمریکا به سوریه یک شروع است، نه یک خاتمه؛ معتقدیم باید گروه حقیقت یاب تشکیل شود تا مشخص شود جنایت کار در این زمینه چه کسانی بودند و این سلاح ها از چه مرزهایی وارد سوریه و به دست چه کسانی استفاده شده است؟ لاریجانی با بیان اینکه تعارضات جمهوری اسلامی با برخی قدرت های بزرگ نیز در همین نکته نهفته است، افزود: چند روز پیش نمونه ای از این ماجرا پیش روی ما قرار گرفت؛ دولت آمریکا به بهانه استفاده از سلاح شیمیایی، به سوریه حمله و خساراتی به این کشور وارد کرد. سوال اول این است که کدام مرجع بین المللی این ادعا را بررسی و مشخص کرد؟ آیا قبل از بررسی و محکومیت، می توان عقاب کرد؟

لاریجانی اظهار داشت: یکباره در یک ادعای غیرواقعی، عملیات علیه سوریه انجام می شود. آیا می توان باور کرد شما به دلیل دفاع از حقوق بشر و حقوق بین الملل، چنین اقدامی کرده اید؟ چرا نگذاشتید کمیته حقیقت یاب تشکیل شود و موضوع را رسیدگی کند؟ وی با بیان اینکه تا آنجا که ما بررسی کردیم، دولت سوریه نه گاز سارین داشت که استفاده کند و نه دلیلی داشت برای استفاده از آن، خاطرنشان کرد: در شرایطی که توفیقاتی داشته، دست به چنین کاری بزند؟ این روش هایی که دولت آمریکا در پیش گرفته، در سال های گذشته نیز انجام شد و نتیجه اش، بحران تروریستی موجود در منطقه است. آیا ادعای آمریکا در مبارزه با تروریسم در افغانستان که با بمباران های شدید همراه بود، موفق شد؟ رییس مجلس شورای اسلامی تصریح کرد: آیا وقتی آمریکا در عراق ادعا کرد که سلاح های اتمی در عراق وجود دارد و بدون نظر مشورتی شورای امنیت، عراق را زیر بمباران شدید قرار داد، موفق بود؟ لاریجانی افزود: به خاطر دارید آقای پاول، وزیر خارجه وقت آمریکا لیستی از مراکز اختفای سلاح های اتمی عراق ارائه کرد و آن لیست بهانه ای برای حمله به عراق شد؟ بعدها که در عراق، مخالفان صدام، حکومت را به دست گرفتند، در مورد این ادعا بررسی صورت گرفت. رییس مجلس شورای اسلامی خطاب به دولت آمریکا اظهار داشت: شما که چنین سابقه ای در جنگ افروزی های سال های گذشته دارید، آیا با این حمله چیزی حل می شود، آیا جنگ در سوریه خاتمه می یابد و راه حل سیاسی حاصل می شود؟

خبر + روز

روحانی: فناوری هسته ای برای کشور ضرورت است

رییس جمهوری گفت: مدیریت انقلابی و جهادی زمینه ساز دستاوردهای هسته ای شده است.

به گزارش خبرگزاری صداوسیما، آقای روحانی در مراسم روز ملی فناوری هسته ای با اشاره به اینکه امسال مواجه با حرکت بسیار عظیمی شدیم، افزود: ۴۲ پروژه در طول سال ۹۵ یعنی در طول یک سال اخیر به ثمر نشسته است پنج طرح را شما در این سالن شاهد بودید بقیه پروژه ها را هم در نمایشگاه ما دیدیم و از سوی متخصصان راجع به آنها توضیح داده شد. روحانی گفت: مگر امکانپذیر است یک سازمان، یک ملت و جوان های غیوری بدون مدیریت علمی، انقلابی، جهادی و بسیجی بتوانند در یک سال ۴۲ پروژه مهم را به ثمر برسانند و برای ملت ما و جهانیان به نمایش بگذارند که انرژی هسته ای در بخش های مختلف زندگی ما بروز و ظهور دارد.

از این پمپ که در نیروگاه بوشهر استفاده می شود و در زمینه تولید برق هسته ای است تا این سانتریفیوژ سنگ که برای صنعت نفت ما کاربرد دارد و تا پروژه هایی که در ساغند یزد دیدیم که چگونه در انواع معادن ما به کار گرفته می شود و به چه زیبایی سنگ های پرعیار را از کم عیار جدا می ساخت تا پروژه ای که در البرز، شاهد افتتاح آن بودیم و برای نوعی اسکن جدید، تد اسکن رادیو داروهای لازم را تولید می کند تا سیستم شتاب دهنده در قزوین که می تواند در بسیاری از علوم و فنون به کمک ما بیاید.

رییس جمهور ادامه داد: همه اینها نشان می دهد فناوری هسته ای برای کشور ضروری است و اینکه رهبر معظم انقلاب ما همواره بر ادامه این فناوری تاکید می کردند تاکید و اصراری درست و به حق بوده است.

رییس جمهور گفت: دنیا می خواست به بهانه های مختلف فناوری هسته ای را از ما بگیرد و می خواست به بهانه های واهی پرونده ما را به شورای امنیت سازمان ملل متحد ببرد.

روحانی در ادامه مراسم یازدهمین سالروز ملی فناوری هسته ای افزود: از طرف دیگر، مردم ما که در طول سال ها با فریادها، عمل، صبر و استقامتشان گفته اند که انرژی هسته ای حق مسلم ماست، شعار، سخن و آرمان درستی را دنبال می کردند. وی افزود: این شعار در خیابان توسط هنرمندان دیپلماسی ما به لوزان، ژنو، وین و نیویورک منتقل شد و این هنرمندی بزرگی است که خواست و شعار مردم در خیابان چگونه به لایحه بین المللی با ابعاد بسیار دقیق فنی و ابعاد دیپلماسی و حقوقی تبدیل شود.

آگهی ابلاغ

خواهان / شکات حسین شفیعی و داوود شفیعی شکایتی به طرفیت متهمین اردلان همامی و سید احمد حیات بخش به اتهام مشارکت در کلاهبرداری تقدیم دادگاه های عمومی شهرستان اصفهان نموده که جهت رسیدگی به شعبه ۱۱۶ دادگاه کیفری دو شهر اصفهان ۱۱۶ جزایی سابق واقع در اصفهان، اتوبان شهید خرازی حدفاصل آتشگاه و میرزا طاهر مجتمع قضایی شهید مطهری ارجاع و به کلاسه ۹۵۰۹۹۸۰۳۵۹۵۰۱۵۵۲ ثبت گردیده که وقت رسیدگی آن ۹۶/۳/۳ و ساعت ۰۹:۳۰ تعیین شده است. به علت مجهول المکان بودن خوانده / متهم و درخواست خواهان / شاکی و به تجویز ماده ۷۳ قانون آیین دادرسی دادگاه های عمومی و انقلاب در امور مدنی و دستور دادگاه مراتب یک نوبت در یکی از جراید کثیرالانتشار آگهی می شود تا خوانده / متهم پس از نشر آگهی و اطلاع از مفاد آن به دادگاه مراجعه نمایید. م الف / ۴۰۶۷۷ شماره بایگانی: ۹۵۱۵۹۶

شعبه ۱۱۶ دادگاه کیفری دو اصفهان (۱۱۶ جزایی سابق)

آگهی ابلاغ

خواهان / شاکی حسین نصر اصفهانی شکایتی به طرفیت متهمین جواد صابری و صمد اکبری به اتهام مشارکت در کلاهبرداری تقدیم دادگاه های عمومی شهرستان شهرستان اصفهان نموده که جهت رسیدگی به شعبه ۱۱۶ دادگاه کیفری دو شهر اصفهان ۱۱۶ جزایی سابق واقع در اصفهان، اتوبان شهید خرازی حدفاصل آتشگاه و میرزا طاهر مجتمع قضایی شهید مطهری ارجاع و به کلاسه ۹۵۰۹۹۸۰۳۵۹۵۰۲۱۰۶ ثبت گردیده که وقت رسیدگی آن ۹۶/۳/۱ و ساعت ۱۱ صبح تعیین شده است. به علت مجهول المکان بودن خوانده / متهم و درخواست خواهان / شاکی و به تجویز ماده ۷۳ قانون آیین دادرسی دادگاه های عمومی و انقلاب در امور مدنی و دستور دادگاه مراتب یک نوبت در یکی از جراید کثیرالانتشار آگهی می شود تا خوانده / متهم پس از نشر آگهی و اطلاع از مفاد آن به دادگاه مراجعه نمایید. م الف / ۴۰۶۷۵ شماره بایگانی: ۹۵۱۶۱۸

شعبه ۱۱۶ دادگاه کیفری دو اصفهان (۱۱۶ جزایی سابق)

آگهی ابلاغ

خواهان / شاکی حسنعلی امینی شکایتی به طرفیت متهمین حسن مددی فخر آبادی و شهلا زردوست به اتهام مشارکت در کلاهبرداری تقدیم دادگاه های عمومی شهرستان شهرستان اصفهان نموده که جهت رسیدگی به شعبه ۱۱۶ دادگاه کیفری دو شهر اصفهان ۱۱۶ جزایی سابق واقع در اصفهان، اتوبان شهید خرازی حدفاصل آتشگاه و میرزا طاهر مجتمع قضایی شهید مطهری ارجاع و به کلاسه ۹۵۰۹۹۸۰۳۵۹۵۰۰۰۸۶ ثبت گردیده که وقت رسیدگی آن ۹۶/۳/۶ و ساعت ۱۱ صبح تعیین شده است. به علت مجهول المکان بودن خوانده / متهم و درخواست خواهان / شاکی و به تجویز ماده ۷۳ قانون آیین دادرسی دادگاه های عمومی و انقلاب در امور مدنی و دستور دادگاه مراتب یک نوبت در یکی از جراید کثیرالانتشار آگهی می شود تا خوانده / متهم پس از نشر آگهی و اطلاع از مفاد آن به دادگاه نمایید. م الف / ۴۰۶۷۴ شماره بایگانی: ۹۵۱۶۱۷

شعبه ۱۱۶ دادگاه کیفری دو اصفهان (۱۱۶ جزایی سابق)

آگهی ابلاغ

خواهان / شاکیان محمد اکبری و احمد محمودی و امیر احمد پریشانی طرفیت متهمین رضا جمشید پور و ناصر همایان به اتهام مشارکت در کلاهبرداری تقدیم دادگاه های عمومی شهرستان شهرستان اصفهان نموده که جهت رسیدگی به شعبه ۱۱۶ دادگاه کیفری دو شهر اصفهان ۱۱۶ جزایی سابق واقع در اصفهان، اتوبان شهید خرازی حدفاصل آتشگاه و میرزا طاهر مجتمع قضایی شهید مطهری ارجاع و به کلاسه ۹۵۰۹۹۸۰۳۵۹۵۰۲۰۳۹ ثبت گردیده که وقت رسیدگی آن ۹۶/۳/۲ و ساعت ۹:۳۰ صبح تعیین شده است. به علت مجهول المکان بودن خوانده / متهم و درخواست خواهان / شاکی و به تجویز ماده ۷۳ قانون آیین دادرسی دادگاه های عمومی و انقلاب در امور مدنی و دستور دادگاه مراتب یک نوبت در یکی از جراید کثیرالانتشار آگهی می شود تا خوانده / متهم پس از نشر آگهی و اطلاع از مفاد آن به دادگاه نمایید. م الف / ۴۰۶۷۳ شماره بایگانی: ۹۵۱۶۰۲

شعبه ۱۱۶ دادگاه کیفری دو شهر اصفهان (۱۱۶ جزایی سابق)

آگهی ابلاغ

خواهان / شاکی علی داد افشار شکایتی به طرفیت متهم صابر خان زاده به اتهام مشارکت در کلاهبرداری تقدیم دادگاه های عمومی شهرستان شهرستان اصفهان نموده که جهت رسیدگی به شعبه ۱۱۶ دادگاه کیفری دو شهر اصفهان ۱۱۶ جزایی سابق واقع در اصفهان، اتوبان شهید خرازی حدفاصل آتشگاه و میرزا طاهر مجتمع قضایی شهید مطهری ارجاع و به کلاسه ۹۵۰۹۹۸۰۳۵۹۵۰۰۱۵۰ ثبت گردیده که وقت رسیدگی آن ۹۶/۲/۳۱ و ساعت ۹ صبح تعیین شده است. به علت مجهول المکان بودن خوانده / متهم و درخواست خواهان / شاکی و به تجویز ماده ۷۳ قانون آیین دادرسی دادگاه های عمومی و انقلاب در امور مدنی و دستور دادگاه مراتب یک نوبت در یکی از جراید کثیرالانتشار آگهی می شود تا خوانده / متهم پس از نشر آگهی و اطلاع از مفاد آن به دادگاه مراجعه نمایید. م الف / ۴۰۶۷۰ شماره بایگانی: ۹۵۱۵۸۹

شعبه ۱۱۶ دادگاه کیفری دو شهر اصفهان (۱۱۶ جزایی سابق)

آگهی ابلاغ

خواهان / شاکی جواد طباطبایی شکایتی به طرفیت متهم بهنام سربی اکبری به اتهام مشارکت در کلاهبرداری تقدیم دادگاه های عمومی شهرستان شهرستان اصفهان نموده که جهت رسیدگی به شعبه ۱۱۶ دادگاه کیفری دو شهر اصفهان ۱۱۶ جزایی سابق واقع در اصفهان، اتوبان شهید خرازی حدفاصل آتشگاه و میرزا طاهر مجتمع قضایی شهید مطهری ارجاع و به کلاسه ۹۴۰۹۹۸۳۷۶۱۹۰۱۴۳۷ ثبت گردیده که وقت رسیدگی آن ۹۶/۲/۳۰ و ساعت ۹ صبح تعیین شده است. به علت مجهول المکان بودن خوانده / متهم و درخواست خواهان / شاکی و به تجویز ماده ۷۳ قانون آیین دادرسی دادگاه های عمومی و انقلاب در امور مدنی و دستور دادگاه مراتب یک نوبت در یکی از جراید کثیرالانتشار آگهی می شود تا خوانده / متهم پس از نشر آگهی و اطلاع از مفاد آن به دادگاه مراجعه نمایید. م الف / ۴۰۶۷۱ شماره بایگانی: ۹۵۱۵۸۶

شعبه ۱۱۶ دادگاه کیفری دو شهر اصفهان (۱۱۶ جزایی سابق)

آگهی ابلاغ

خواهان / شاکی احمدرضا اعظمیان شکایتی به طرفیت متهمین سوره کنعانی و مرتضی بیژنی پیران به اتهام مشارکت در کلاهبرداری تقدیم دادگاه های عمومی شهرستان شهرستان اصفهان نموده که جهت رسیدگی به شعبه ۱۱۶ دادگاه کیفری دو شهر اصفهان ۱۱۶ جزایی سابق واقع در اصفهان، اتوبان شهید خرازی حدفاصل آتشگاه و میرزا طاهر مجتمع قضایی شهید مطهری ارجاع و به کلاسه ۹۵۰۹۹۸۰۳۵۹۵۰۰۵۷۹ ثبت گردیده که وقت رسیدگی آن ۹۶/۳/۷ و ساعت ۸:۳۰ صبح تعیین شده است. به علت مجهول المکان بودن خوانده / متهم و درخواست خواهان / شاکی و به تجویز ماده ۷۳ قانون آیین دادرسی دادگاه های عمومی و انقلاب در امور مدنی و دستور دادگاه مراتب یک نوبت در یکی از جراید کثیرالانتشار آگهی می شود تا خوانده / متهم پس از نشر آگهی و اطلاع از مفاد آن به دادگاه مراجعه نمایید. م الف / ۴۰۶۶۹ شماره بایگانی: ۹۵۱۶۱۶

شعبه ۱۱۶ دادگاه کیفری دو شهر اصفهان (۱۱۶ جزایی سابق)

آگهی ابلاغ

خواهان / شاکی اکبر کاغذچی شکایتی به طرفیت متهمین رضا بندش، حمید حسین زاده، زهره بیک زاده به اتهام مشارکت در کلاهبرداری تقدیم دادگاه های عمومی شهرستان شهرستان اصفهان نموده که جهت رسیدگی به شعبه ۱۱۶ دادگاه کیفری دو شهر اصفهان ۱۱۶ جزایی سابق واقع در اصفهان، اتوبان شهید خرازی حدفاصل آتشگاه و میرزا طاهر مجتمع قضایی شهید مطهری ارجاع و به کلاسه ۹۵۰۹۹۸۰۳۵۹۵۰۰۲۷۳ ثبت گردیده که وقت رسیدگی آن ۹۶/۳/۱ و ساعت ۸:۳۰ صبح تعیین شده است. به علت مجهول المکان بودن خوانده / متهم و درخواست خواهان / شاکی و به تجویز ماده ۷۳ قانون آیین دادرسی دادگاه های عمومی و انقلاب در امور مدنی و دستور دادگاه مراتب یک نوبت در یکی از جراید کثیرالانتشار آگهی می شود تا خوانده / متهم پس از نشر آگهی و اطلاع از مفاد آن به دادگاه مراجعه نمایید. م الف / ۴۰۶۶۶ شماره بایگانی: ۹۵۱۶۲۵

شعبه ۱۱۶ دادگاه کیفری دو شهر اصفهان (۱۱۶ جزایی سابق)

آگهی ابلاغ

خواهان / شاکی محمود عمرانی فرد شکایتی به طرفیت متهمین علی الاسلامی و فرهاد موسوی افضل به اتهام مشارکت در کلاهبرداری تقدیم دادگاه های عمومی شهرستان شهرستان اصفهان نموده که جهت رسیدگی به شعبه ۱۱۶ دادگاه کیفری دو شهر اصفهان ۱۱۶ جزایی سابق واقع در اصفهان، اتوبان شهید خرازی حدفاصل آتشگاه و میرزا طاهر مجتمع قضایی شهید مطهری ارجاع و به کلاسه ۹۵۰۹۹۸۰۳۵۹۵۰۰۲۷۸ ثبت گردیده که وقت رسیدگی آن ۹۶/۳/۷ و ساعت ۹:۳۰ صبح تعیین شده است. به علت مجهول المکان بودن خوانده / متهم و درخواست خواهان / شاکی و به تجویز ماده ۷۳ قانون آیین دادرسی دادگاه های عمومی و انقلاب در امور مدنی و دستور دادگاه مراتب یک نوبت در یکی از جراید کثیرالانتشار آگهی می شود تا خوانده / متهم پس از نشر آگهی و اطلاع از مفاد آن به دادگاه مراجعه نمایید. م الف / ۴۰۶۶۷ شماره بایگانی: ۹۵۱۶۱۵

شعبه ۱۱۶ دادگاه کیفری دو شهر اصفهان (۱۱۶ جزایی سابق)

آگهی ابلاغ

خواهان / شاکی مهدی سعادت شکایتی به طرفیت متهم محمدرضا پسند به اتهام مشارکت در کلاهبرداری تقدیم دادگاه های عمومی شهرستان شهرستان اصفهان نموده که جهت رسیدگی به شعبه ۱۱۶ دادگاه کیفری دو شهر اصفهان ۱۱۶ جزایی سابق واقع در اصفهان، اتوبان شهید خرازی حدفاصل آتشگاه و میرزا طاهر مجتمع قضایی شهید مطهری ارجاع و به کلاسه ۹۵۰۹۹۸۰۳۵۹۵۰۰۱۱۰ ثبت گردیده که وقت رسیدگی آن ۹۶/۲/۳۰ و ساعت ۱۰ صبح تعیین شده است. به علت مجهول المکان بودن خوانده / متهم و درخواست خواهان / شاکی و به تجویز ماده ۷۳ قانون آیین دادرسی دادگاه های عمومی و انقلاب در امور مدنی و دستور دادگاه مراتب یک نوبت در یکی از جراید کثیرالانتشار آگهی می شود تا خوانده / متهم پس از نشر آگهی و اطلاع از مفاد آن به دادگاه مراجعه نمایید. م الف / ۴۰۶۶۸ شماره بایگانی: ۹۵۱۵۸۷

شعبه ۱۱۶ دادگاه کیفری دو شهر اصفهان (۱۱۶ جزایی سابق)

آگهی ابلاغ

خواهان / شاکی اکبر معتمدی شکایتی به طرفیت متهمین مسعود تاجیک، مجید شمس، تکتم مهدی زاده به اتهام مشارکت در کلاهبرداری تقدیم دادگاه های عمومی شهرستان شهرستان اصفهان نموده که جهت رسیدگی به شعبه ۱۱۶ دادگاه کیفری دو شهر اصفهان ۱۱۶ جزایی سابق واقع در اصفهان، اتوبان شهید خرازی حدفاصل آتشگاه و میرزا طاهر مجتمع قضایی شهید مطهری ارجاع و به کلاسه ۹۵۰۹۹۸۰۳۵۹۵۰۱۳۱۷ ثبت گردیده که وقت رسیدگی آن ۹۶/۲/۲۷ و ساعت ۱۱ صبح تعیین شده است. به علت مجهول المکان بودن خوانده / متهم و درخواست خواهان / شاکی و به تجویز ماده ۷۳ قانون آیین دادرسی دادگاه های عمومی و انقلاب در امور مدنی و دستور دادگاه مراتب یک نوبت در یکی از جراید کثیرالانتشار آگهی می شود تا خوانده / متهم پس از نشر آگهی و اطلاع از مفاد آن به دادگاه مراجعه نمایید. م الف / ۴۰۶۷۲ شماره بایگانی: ۹۵۱۵۷۹

شعبه ۱۱۶ دادگاه کیفری دو شهر اصفهان (۱۱۶ جزایی سابق)

آگهی ابلاغ

خواهان / شاکی احمد حاتمی جونی شکایتی به طرفیت متهمین زینب مقدم و حمید حسین زاده زارع به اتهام مشارکت در کلاهبرداری تقدیم دادگاه های عمومی شهرستان شهرستان اصفهان نموده که جهت رسیدگی به شعبه ۱۱۶ دادگاه کیفری دو شهر اصفهان ۱۱۶ جزایی سابق واقع در اصفهان، اتوبان شهید خرازی حدفاصل آتشگاه و میرزا طاهر مجتمع قضایی شهید مطهری ارجاع و به کلاسه ۹۵۰۹۹۸۰۳۵۹۵۰۰۸۴۶ ثبت گردیده که وقت رسیدگی آن ۹۶/۲/۳۱ و ساعت ۹:۳۰ صبح تعیین شده است.

به علت مجهول المکان بودن خوانده / متهم و درخواست خواهان / شاکی و به تجویز ماده ۷۳ قانون آیین دادرسی دادگاه های عمومی و انقلاب در امور مدنی و دستور دادگاه مراتب یک نوبت در یکی از جراید کثیرالانتشار آگهی می شود تا خوانده / متهم پس از نشر آگهی و اطلاع از مفاد آن به دادگاه مراجعه نمایید. م الف / ۴۰۶۷۸ شماره بایگانی: ۹۵۱۵۹۰

شعبه ۱۱۶ دادگاه کیفری دو شهر اصفهان (۱۱۶ جزایی سابق)

آگهی ابلاغ

نظر به اینکه آقای محمد سجادی فرزند سید علی به اتهام ایراد ضرب و جرح عمدی حسب شکایت آقای یداله جوانی جونی فرزند قدیرعلی از طرف این دادسرا در پرونده کلاسه ۹۵۱۲۵۶ د ۳ تحت تعقیب است و ابلاغ احضاریه به واسطه معلوم نبودن محل اقامت او ممکن نگردیده است بدین وسیله در اجرای ماده ۱۷۴ قانون آیین دادرسی دادگاههای عمومی و انقلاب کیفری مراتب به نامبرده ابلاغ تا ظرف یکماه از تاریخ انتشار آگهی در شعبه ۳ دادیاری دادسرای عمومی اصفهان جهت پاسخگویی به اتهام خویش حاضر شود. در صورت عدم حضور پس از یکماه از تاریخ انتشار آگهی اقدام قانونی معمول خواهد شد. ضمنا هزینه نشر آگهی به عهده دادگستری می باشد. م الف / ۶۷

شعبه ۳ دادسرای عمومی و انقلاب اصفهان

آگهی ابلاغ

نظر به اینکه آقای سعید امام بخش دهکردی فرزند سیف اله به اتهام توهین - تهدید و مزاحمت تلفنی حسب شکایت زهرا محمدی و نرجس محسن زاده از طرف این دادسرا در پرونده کلاسه ۹۵۱۳۳۵ د ۱۵ تحت تعقیب است و ابلاغ احضاریه به واسطه معلوم نبودن محل اقامت او ممکن نگردیده است بدین وسیله در اجرای ماده ۱۵ قانون آیین دادرسی دادگاههای عمومی و انقلاب در امور کیفری مراتب به نامبرده ابلاغ تا ظرف یکماه از تاریخ انتشار آگهی در شعبه ۱۵ دادیاری دادسرای عمومی اصفهان جهت پاسخگویی به اتهام خویش حاضر شود و در صورت عدم حضور پس از یکماه از تاریخ انتشار آگهی اقدام قانونی معمول خواهد شد. ضمنا هزینه نشر آگهی به عهده دادگستری می باشد. م الف / ۶۸

شعبه ۱۵ دادسرای عمومی و انقلاب اصفهان

آگهی ابلاغ وقت رسیدگی

در خصوص پرونده کلاسه ۹۵۱۶۲۳ خواهان صندوق کارآفرینی امید استان اصفهان به نمایندگی عبدالصمد شهبازی با وکالت بهنوش باریک مرد دادخواستی مبنی بر مطالبه وجه به طرفیت مهدی اتحادی تقدیم نموده است. وقت رسیدگی برای مورخه ۹۶/۳/۶ ساعت ۹:۰۰ تعیین گردیده، با توجه به مجهول المکان بودن خوانده حسب تقاضای خواهان برابر ماده ۷۳ قانون آئین دادرسی مدنی مراتب در جراید منتشر، تا خوانده قبل از وقت رسیدگی به این شعبه واقع در اصفهان، خیابان شیخ صدوق شمالی چهارراه وکلا شورای حل اختلاف مراجعه و نسخه ثانی دادخواست و ضمائم را اخذ نماید. در صورت عدم حضور وقت رسیدگی ابلاغ شده تلقی و تصمیم مقتضی اتخاذ می شود. م الف / ۴۰۷۱۳

شعبه ۱۴ شورای حل اختلاف اصفهان

آگهی ابلاغ وقت رسیدگی

در خصوص پرونده کلاسه ۹۵۱۴۱۸ خواهان جعفر جعفرآقایی دادخواستی مبنی بر مطالبه وجه به طرفیت امیر شیروانی کرچگانی تقدیم نموده است. وقت رسیدگی برای مورخه ۹۶/۲/۲۳ ساعت ۱۲:۳۰ تعیین گردیده، با توجه به مجهول المکان بودن خوانده حسب تقاضای خواهان برابر ماده ۷۳ قانون آئین دادرسی مدنی مراتب در جراید منتشر، تا خوانده قبل از وقت رسیدگی به این شعبه واقع در اصفهان، خیابان شیخ صدوق شمالی چهارراه وکلا شورای حل اختلاف مراجعه و نسخه ثانی دادخواست و ضمائم را اخذ نماید. در صورت عدم حضور وقت رسیدگی ابلاغ شده تلقی و تصمیم مقتضی اتخاذ می شود. م الف / ۴۰۵۵۵

شعبه ۱۴ شورای حل اختلاف اصفهان

آگهی ابلاغ وقت رسیدگی

در خصوص پرونده کلاسه ۹۵۱۶۳۰ خواهان مهزاد جایگاه دادخواستی مبنی بر مطالبه به طرفیت میثم نامجو تقدیم نموده است. وقت رسیدگی برای مورخه ۹۶/۲/۳۰ ساعت ۰۸:۳۰ صبح تعیین گردیده، با توجه به مجهول المکان بودن خوانده حسب تقاضای خواهان برابر ماده ۷۳ قانون آئین دادرسی مدنی مراتب در جراید منتشر، تا خوانده قبل از وقت رسیدگی به این شعبه واقع در اصفهان، خیابان شیخ صدوق شمالی چهارراه وکلا شورای حل اختلاف مراجعه و نسخه ثانی دادخواست و ضمائم را اخذ نماید. در صورت عدم حضور وقت رسیدگی ابلاغ شده تلقی و تصمیم مقتضی اتخاذ می شود. م الف / ۴۰۶۹۳

شعبه ۱۴ شورای حل اختلاف اصفهان

اخبار + کوتاه

صدور کارنامه الکترونیکی برای دانش‌آموزان

رییس مرکز سنجش وزارت آموزش و پرورش آخرین وضعیت راه‌اندازی سامانه جامع دانش آموزی را تشریح کرد و گفت: برای سال جاری در این مرحله استقرار سامانه فارغ‌التحصیلان برای پایه های پایین تر را دنبال می‌کنیم. عبدالرسول عمادی در گفت‌وگو با ایسنا، درباره روند استقرار سامانه جامع دانش آموزی اظهار کرد: اقداماتی که اکنون انجام می‌دهیم، فازهای اولیه عملیاتی شدن سامانه جامع دانش آموزی است. در حال حاضر سامانه فارغ التحصیلان را برای فارغ التحصیلی در دوره متوسطه داریم که از سال جاری به پایه های پایین تر تعمیم داده می شود و در نهایت تمام زمان تحصیل دانش آموز را دربر می‌گیرد. وی افزود: طرح تجمیع سامانه‌ها در وزارت آموزش و پرورش وجود دارد و نظر وزیر آموزش و پرورش هم همین است، منتها برای عملیای شدن آن گام به گام پیش می‌رویم.

رییس مرکز سنجش وزارت آموزش و پرورش با بیان اینکه تا رسیدن به این هدف زمان نیاز است، گفت: قبلا سامانه فاینال یا امتحانات نهایی را داشتیم که اطلاعات در آن جمع آوری و کارنامه فارغ التحصیلی به صورت دستی صادر می‌شد.

در انتقال اطلاعات به کارنامه به صورت دستی ممکن بود خطای انسانی رخ دهد، اما اکنون «سامانه الکترونیکی فارغ التحصیلان» اطلاعات را از سامانه فاینال می گیرد و دانش آموز را فارغ التحصیل می‌کند. عمادی ادامه داد: برای سال ۹۶ سامانه فارغ التحصیلان به پایه های پایین تر تعمیم داده می‌شود، البته هنوز در حال تغییر سیستم و استقرار نظام ۳-۳-۶ هستیم و امسال پایه یازدهم و سال بعد پایه دوازدهم تغییر می‌کند و همپای استقرار سیستم، این سامانه هم تکمیل و صدور کارنامه برای همه پایه‌ها به تدریج الکترونیکی می‌شود.

۶۶ فناوری شهرک علمی و تحقیقاتی اصفهان در خط تولید

قائم مقام رییس شهرک علمی و تحقیقاتی اصفهان گفت: ۶۶ فناوری شرکت های دانش بنیان مستقر در این شهرک در خط تولید کارخانه ها قرار گرفته اند. به گزارش مهر، حسن خاکباز روز گذشته در نشست خبری در وزارت علوم گفت: هدف اصلی شهرک علمی و تحقیقاتی اصفهان تولید محصولات دانش بنیان و توسعه پایدار اشتغال است.

وی افزود: در حال حاضر در این شهرک ۴۸۰ شرکت و موسسه دانش بنیان فعالیت می کنند که در حوزه‌های فناوری اطلاعات و ارتباطات، برق، زیست فناوری و نانو هستند. قائم مقام رییس شهرک علمی و تحقیقاتی اصفهان تاکید کرد: در حال حاضر شش هزار و ۴۰۰ فارغ التحصیل دانشگاهی در شرکت های مستقر در شهرک علمی و تحقیقاتی اصفهان فعالیت می کنند که حدود چهار هزار نفر از این افراد نیروی تمام وقت به شمار می آیند. خاکباز اضافه کرد: هزینه ایجاد هر شغل در شهرک علمی و تحقیقاتی اصفهان حدود ۴۰ میلیون تومان است. این در حالی است که طبق آمارهای رسمی دولت برای اشتغال هر فرد در کشور ۱۵۰ تا ۴۰۰ میلیون تومان باید هزینه شود.

وی تاکید کرد: در این شهرک برنامه های فناوری صنعت ساز را دنبال می کنیم که بر اساس آن تکنولوژی های ایجاد شده به کارخانه ها منتقل می شود و در این راستا ۶۶ فناوری تولید شده در این شهرک در خط تولید کارخانه های کشور قرار گرفته اند. قائم مقام رییس شهرک علمی و تحقیقاتی اصفهان تاکید کرد: فناوری های این شهرک که در خط تولید کارخانه ها قرار گرفته اند، ارزشی معادل ۴۲۳ میلیارد تومان دارد.

خاکباز با اشاره به فعالیت بخش خصوصی در شهرک علمی و تحقیقاتی اصفهان نیز گفت: در حال حاضر بخش خصوصی ۳۲۰ میلیارد تومان در این شهرک سرمایه گذاری کرده است و ۹۵ هزار مترمکعب از اراضی این شهرک به شرکت های خصوصی واگذار شده است.

رونمایی از درهای حرم مطهر امامین عسکریین در اصفهان

در آیینی از درهای حرم مطهر امامین عسکریین علیهماالسلام و فرش ایوان طلا و پرده درِ ورودی حرم مطهر حضرت ابوالفضل العباس(ع) در اصفهان رونمایی و آماده ارسال به سامرا و کربلا شد. به گزارش تسنیم، در این آیین که با حضور استاندار اصفهان، جمعی از هنرمندان و مردم در تالار اجتماعات اداره کل راه و شهرسازی استان اصفهان برگزار شد، از هنرمندان اصفهانی که در طراحی، ساخت، دوخت و بافت این آثار ارزشمند نقش داشتند، تجلیل شد.

رییس ستاد بازسازی عتبات عالیات استان اصفهان در این آیین گفت: ۱۰۰ هنرمند اصفهانی یک تخته فرش نفیس دست بافت ۳۶ متری را برای ایوان طلا و پرده ورودی حرم مطهر باب الحوائج حضرت عباس (ع) آماده کرده‌اند.

مصطفی نوریان ارزش ریالی این اثر ارزشمند را یک میلیارد و ۵۰۰ میلیون ریال اعلام کرد و افزود: این فرش نفیس به همراه پرده تمام ابریشم درِ ورودی حرم حضرت ابوالفضل (ع) به کربلای معلیَ انتقال داده می‌شود. وی خاطرنشان کرد: درها و سردرِ حرم مطهر امامین عسکریین علیهما السلام هم که در مدت دو سال با هنرنمایی ۴۰ هنرمند اصفهانی آماده شده است، به سامرا ارسال می‌شود.

مدیرکل بنیاد مسکن انقلاب اسلامی اصفهان:

۳۰ هزار خانه در شهرهای زیر ۲۵ هزار نفر اصفهان سند دار می‌شود

مدیرکل بنیاد مسکن انقلاب اسلامی استان اصفهان گفت: ۳۰ هزار برگ سند مالکیتی در ۳۱ شهر زیر ۲۵ هزار نفر استان اصفهان از یکشنبه تا پایان شهریور امسال صادر می‌شود.

به گزارش مهر، غلامحسین خانی ظهر شنبه در جلسه هم‌اندیشی بنیاد مسکن انقلاب اسلامی و ثبت اسناد و املاک استان اصفهان با بیان اینکه صدور اسناد مالکیتی برای خانه های روستایی از سال ۷۵ با همکاری بنیاد مسکن انقلاب اسلامی و سازمان ثبت اسناد و املاک آغاز شده است، اظهار داشت: از این رو پس از گذشت ۲۱ سال از اجرای این قانون تاکنون در سطح استان اصفهان ۲۲۰ هزار و ۴۰ برگ سند برای حدود ۲۰۰ هزار واحد مسکونی صادر شده است.

وی با بیان اینکه از حدود یک دهه اخیر صدور اسناد مالکیتی برای شهرهای زیر ۲۵ هزار نفر نیز به بنیاد مسکن انقلاب اسلامی واگذار شده است، ابراز داشت: در این راستا باید یادآور شوم که در سطح استان اصفهان حدود ۹۰ شهر زیر ۲۵ هزار نفر جمعیت وجود دارد که تاکنون برای صدور سند در ۵۹ شهر ورود کرده‌ایم.

مدیرکل بنیاد مسکن انقلاب اسلامی استان اصفهان با اشاره به اینکه بنیاد مسکن انقلاب اسلامی تا پایان سال ۹۵ به همه تعهدات خود در زمینه صدور سند ملکی برای روستاهای بالای ۲۰ خانوار و شهرهای زیر ۲۵ هزار نفر جمعیت عمل کرده است، اضافه کرد: بر این اساس در سال گذشته در سطح شهرها و روستاهای استان اصفهان صدور ۱۰ هزار برگ سند را تعهد کرده بودیم که بر اساس گزارشات پایان سال ۹۵ بیش از ۱۲ هزار برگ سند ملکی برای متقاضیان در شهر و روستا صادر شده است.

وی با بیان اینکه در سال جاری با توجه به شعار سال به عنوان «اقتصاد مقاومتی، تولید و اشتغال» در حوزه اجرای قانون ساماندهی و حمایت از تولید مسکن به صورت ویژه نسبت به صدور اسناد مالکیتی به ویژه در ۳۱ شهر باقیمانده در خصوص صدور اسناد مالکیتی واحدهای مسکونی اقدام خواهیم کرد، ابراز داشت: بر این اساس در سال جاری برنامه ریزی برای صدور بیش از ۳۰ هزار سند مالکیتی در دستور کار قرار گرفته است.

خانی زمان انجام اقدامات مورد نیاز و صدور اسناد مالکیتی برای صدور ۳۰ هزار سند ملکی در شهرهای زیر ۲۵ هزار نفر استان اصفهان را از دیروز تا پایان شهریور ماه سال جاری عنوان کرد و گفت: با این اقدام در کنار همه مزایایی که برای خود مالکان در خصوص دریافت تسهیلات بانکی و ... دارد، می‌توان تعداد زیادی شغل را نیز در بازه زمانی شش ماه تا دو سال ایجاد کرد که این امر به نوعی تحقق شعار سال خواهد بود.

نتایج مرکز آمار نشان می دهد اصفهانی ها بیشتر از میانگین کشوری فست فود مصرف می‌کنند

سرزمین فست فودبازها

حسین اسدی

بر اساس آمار ارائه شده از سوی پژوهشکده قلب و عروق اصفهان، هر اصفهانی به‌طور میانگین هفته‌ای یک مرتبه فست فود مصرف می کند و این در حالی است که آخرین بررسی‌های مرکز آمار کشور نشان می دهد تنها ۱۸٫۷ درصد ایرانی ها یک بار و ۲٫۶ درصد بیش از پنج بار در ماه فست فود مصرف می‌کنند. نوشین محمدی فر، مسوول واحد تغذیه پژوهشکده قلب و عروق اصفهان در این خصوص به اصفهان زیبا می‌گوید: «این آمار بر اساس آخرین نتایج طرح مطالعاتی قلب سالم در شهرستان اصفهان به دست آمده است.»

در حالی که مصرف فست فود در کشورهای غربی به عنوان مهد تولید غذاهای سریع رو به کاهش است، این روند در ایران در سال های اخیر سیر صعودی به خود گرفته است. معاون اجتماعی وزیر بهداشت، درمان و آموزش پزشکی با بیان این مساله اظهار داشت: در اغلب کشورهای غربی برنامه های متعددی اجرا می‌شود که مصرف غذاهای آماده و فست فودها کم شود و نه تنها تلاش می‌کنند از میزان کالری و مواد مضر این نوع غذاها کم کنند، بلکه سواد سلامت مردم را بالا می برند تا کمتر از این نوع غذاها مصرف کنند.

سالیانه ۱۱ هزار میلیارد تومان

آخرین بررسی های عضو هیات علمی دانشگاه علوم پزشکی تهران نشان می دهد ایرانی ها هر سال ۱۱ هزار میلیارد تومان فست فود مصرف می کنند.

کوروش جعفریان تاکید کرد: این در حالی است که بررسی ها نشان می‌دهد ۴۰ تا ۵۰ درصد مردم کشور دچار اضافه وزنی و چاقی هستند که خود به نوعی ثبت یک رکورد خطرناک است. این استاد دانشگاه هشدار داد: در حال حاضر شرایط تغذیه در کشورمان به‌گونه‌ای است که هیچ نهاد یا دستگاهی نمی‌تواند ادعا و یا تضمین کند که مواد غذایی مورد استفاده مردم کاملا سالم است.

مرکز آمار کشور به تازگی آخرین نتایج رصد عادت غذایی ایرانی ها را روی خروجی پایگاه اطلاع رسانی خود قرار داده است که بر این اساس تحقیقات از مصرف ۴۷ درصدی مصرف فست فود در بین بزرگسالان بالای ۱۸ سال و بیشتر شهری حکایت می کند. بر اساس اعلام مرکز آمار همچنین ۵۰٫۸ درصد افراد ۱۸ ساله و بیشتر شهری در هفته نوشابه مصرف می کنند. از این تعداد حدود ۱۹٫۳ درصد یک لیوان در هفته و ۳٫۹ درصد بیش از هفت لیوان نوشابه در هفته مصرف کرده اند.

۴۷٫۴ درصد افراد ۱۸ ساله و بیشتر شهری نیز در این تحقیق اظهار داشته اند در سال ۱۳۹۴، فست فود مصرف کرده اند. از این تعداد ۱۸٫۷ درصد یک بار و ۲٫۶ درصد بیش از پنج بار در ماه فست فود مصرف کرده‌اند. این آمار در حالی است که مرکز آمار اعلام کرده ۸۴ درصد افراد ۱۸ ساله و بیشتر شهری در هفته شیر مصرف کرده‌اند که از این میزان تنها ۱۲ درصد یک لیوان در هفته و ۱۵ درصد بیش از هفت لیوان شیر در هفته مصرف کرده‌اند.

مصرف چهار برابری!

بر اساس آمار بانک مرکزی، بررسی هزینه خانوار در بخش خرید فست فود نشان می دهد، طی سال های ۱۳۸۳ تا ۱۳۹۱ هزینه‌ای که خانوارها برای خرید فست فود صرف کرده اند، ۴٫۱ برابر شده است. هر خانوار ایرانی در سال ۱۳۸۳ معادل ۱۲۸ هزار تومان برای خرید غذای آماده صرف می کرد که این رقم در سال ۱۳۹۱ به ۵۳۱ هزار تومان افزایش یافته است. از حیث تاثیر مصرف بر سلامت انسان نیز تحقیقات نشان داده که مضرات زیاد مصرف فست فودها به دلیل کالری، چربی و نمک بالا، مواد افزودنی و طعم دهنده ها می‌تواند بیماری هایی همچون سوء تغذیه، پوکی استخوان، سرطان لوزالمعده، جهش ژنتیکی، تضعیف سیستم ایمنی بدن، سرطان و زوال عقل، چاقی، بیماری های قلبی و عروقی، بلوغ زودرس را به دنبال داشته باشد.

بیشتر همبرگر!

در اصفهان نیز بررسی های پژوهشکده قلب و عروق اصفهان نشان می دهد اصفهانی ها هفته ای یک مرتبه فست فود مصرف می کنند. مسوول واحد تغذیه پژوهشکده قلب و عروق اصفهان با بیان اینکه این آمار بر اساس طرح مطالعاتی قلب سالم در شهر اصفهان به دست آمده است، در این خصوص به اصفهان زیبا می گوید: «گروه های سنی، دو تا ۱۰ سال هفته ای نیم مرتبه و یا به عبارتی ماهیانه دو مرتبه فست فود مصرف می کنند.» نوشین محمدی فر ادامه می دهد: «گروه سنی ۱۱ تا ۱۸ سال نیز، به طور میانگین ۱٫۵ مرتبه در هفته فست فود خورده‌اند.» این پژوهشگر تغذیه اظهار می کند: «بزرگسالان ۱۸ تا ۳۰ ساله نیز به طور میانگین هفته ای یک مرتبه فست فود مصرف کرده اند.» او عنوان می کند: «مصرف در جوانان و بزرگسالان به دلیل استقلال مالی و اینکه ساعات بیشتری را در بیرون از خانه سپری می کنند، بیشتر است». به گفته مسوول واحد تغذیه پژوهشکده قلب و عروق اصفهان، اصفهانی ها بیشتر به مصرف همبرگر گرایش دارند. محمدی فر در ادامه می گوید: «اصفهانی ها بعد از همبرگر، پیتزا و بعد از آن، فست فودهای تولید شده با سوسیس و کالباس را مصرف می کنند.» مصرف فست فود در حالی روند افزایشی در اصفهان به خود گرفته است که بر اساس اعلام رییس اتحادیه پیتزا فروشان اصفهان در حال حاضر بیش از هزار واحد فروش فست فود در شهرستان اصفهان فعالیت می کنند.

> مصرف در بزرگسالان به دلیل استقلال مالی و اینکه ساعات بیشتری را در بیرون از خانه سپری می‌کنند، بیشتر است

فرماندار اصفهان اعلام کرد:

۳۳ کاندید برای انتخابات میان دوره مجلس اصفهان

فرماندار اصفهان گفت: ۳۳ داوطلب انتخابات اولین میان دوره‌ای مجلس شورای اسلامی در اصفهان از سوی هیات نظارت تایید صلاحیت شدند.

به گزارش روابط عمومی فرمانداری اصفهان، احمد رضوانی فرماندار اصفهان با بیان اینکه از مجموع ۱۳۱ نفر داوطلب ثبت نام شده در انتخابات اولین میان دوره‌ای مجلس شورای اسلامی حوزه شهرستان اصفهان، صلاحیت ۳۳ داوطلب توسط هیات نظارت تایید شد، اظهار کرد: از تعداد داوطلبان تایید شده و داوطلبان تایید نشده توسط هیات اجرایی که مراتب شکایت خود را اعلام کردند، در مجموع ۳۳ نفر توسط هیات نظارت پس از بررسی صلاحیت ها و همچنین جلب نظر هیات نظارت مرکزی و اخذ مدارک لازم، تایید شدند که از این تعداد، ۳۱ نفر آقا و دو نفر خانم هستند.

فرماندار اصفهان افزود: در اجرای ماده ۳۴ آیین نامه اجرایی قانون انتخابات مجلس شورای اسلامی و تبصره آن حداکثر ظرف ۲۴ ساعت از ابلاغ نتایج، معترضان فرصت دارند تا اعتراض کتبی خود را به صورت مستقیم یا از طریق هیات نظارت استان به شورای نگهبان تسلیم کنند. گفتنی است، نتایج و فهرست نهایی داوطلبان تایید شده از سوی شورای نگهبان، ۱۹ اردیبهشت ماه، جهت ابلاغ به فرمانداری ها، به ستاد انتخابات کشور ارسال می‌شود و از ۲۰ اردیبهشت ماه، نیز جمع‌بندی های لازم و انتشار آگهی انتخاباتی آغاز خواهد شد.

فرمانده نیروی انتظامی استان اصفهان خبرداد:

دستگیری سارقان مسلح طلافروشی های اصفهان

فرمانده نیروی انتظامی استان اصفهان گفت: دو سارق مسلحی که با پوشش زنانه اقدام به سرقت از طلافروشی ها می‌کردند، در عملیات ضربتی کارآگاهان پلیس آگاهی اصفهان دستگیر شدند.

به گزارش پایگاه خبری پلیس، سردار عبدالرضا آقاخانی اظهار داشت: با تلاش کارآگاهان مجرب پلیس آگاهی استان و به دنبال برخورد با باندها و شبکه‌های سرقت‌های مسلحانه، دو نفر از کسانی که در خرداد و اسفند ماه سال ۹۵ اقدام به سرقت مسلحانه از دو مغازه طلافروشی در منطقه برخوار و مارچین اصفهان کرده بودند، شناسایی و در عملیاتی ضربتی دستگیر شدند.

وی با بیان اینکه یکی از این سارقان با پوشش زنانه اقدام به سرقت می‌کرد، افزود: متهمان در مجموع مقدار ۹ کیلو طلا را به سرقت بودند.

فرمانده نیروی انتظامی استان اصفهان گفت: متهمان در مجموع توانسته بودند با فروش طلاهای سرقتی ۱۰ میلیارد ریال وجه نقد کسب کرده و از فروش اموال مسروقه به خرید املاک، خودرو و خریدهای دیگر اقدام کرده بودند.

وی به انجام اعمال خشونت آمیز توسط این سارقان هنگام سرقت از مغازه های طلافروشی اشاره کرد و اذعان داشت: این افراد به شکلی غیرانسانی با صاحبان مغازه ها برخورد کرده و وقتی با مقاومت از سوی آنها مواجه می شدند، اقدام به ضرب و شتم فروشندگان می‌کردند.

اخبار + کوتاه

انتقال ۶۸۰ میلیون لیتر فرآورده نفتی در نوروز از اصفهان

مدیر شرکت خطوط لوله و مخابرات نفت ایران، منطقه اصفهان گفت: بیش از ۶۸۰ میلیون لیتر فرآورده مختلف نفتی با آغاز سفرهای نوروزی تا پایان نیمه اول فروردین از طریق منطقه اصفهان ارسال شد. مجتبی بشارتیان در گفت‌وگو با مهر اظهار داشت: در ایام تعطیلات نوروز بدون هیچ گونه وقفه ای عملیات انتقال نفت خام از مارون به پالایشگاه اصفهان انجام شد.

وی بیان داشت: از طریق خطوط ۳۰، ۳۶ و ۳۲ اینچ بیش از پنج میلیون و ۲۰۰ هزار بشکه نفت خام به پالایشگاه اصفهان تحویل و از طریق خط لوله ۲۴ اینچ بیش از دو میلیون و ۳۰۰ هزار بشکه نفت خام نیز به سمت تهران ارسال شد.

مدیر شرکت خطوط لوله و مخابرات نفت ایران، منطقه اصفهان افزود: علاوه بر این در بخش فرآورده های نفتی نیز از طریق خط لوله ۲۰ اینچ ورودی از منطقه جنوب شرق، بیش از ۱۶۵ میلیون لیتر بنزین موتور و بیش از ۷۱ میلیون لیتر بنزین سوپر تولیدی پالایشگاه بندرعباس دریافت و به انبارهای شهید منتظری شرکت ملی پخش فرآورده های نفتی منطقه اصفهان تحویل شد.

وی اضافه کرد: علاوه بر این در طول ایام نوروز بیش از ۱۷۰ میلیون لیتر بنزین معمولی، بیش از ۴۲ میلیون لیتر بنزین سوپر، بیش از ۳۷ میلیون لیتر بنزین یورو ۴ و بیش از ۱۶۲ میلیون لیتر نفت گاز از انبارهای شهید منتظری اصفهان دریافت و از طریق خط لوله ۱۸ اینچ به تهران ارسال شد.

کاهش ۸۶ درصدی تخلفات در حوزه معافیت کفالت

جانشین سازمان وظیفه عمومی ناجا از کاهش ۸۶ درصدی تخلفات در حوزه معافیت کفالت در کشور خبر داد. به گزارش ایمنا، سردار «ابراهیم کریمی»، جانشین سازمان وظیفه عمومی ناجا اظهار کرد: اصلاح فرآیندها، به کارگیری اقدامات پیشگیرانه در حوزه معافیت های خدمت سربازی و همچنین صدور کارت های هوشمند پایان خدمت و معافیت، منجر به کاهش چشمگیر تخلفات شده است. وی با بیان اینکه در سال ۹۵ تخلفات پزشکی ۶۵ درصد کاهش یافته است، خاطرنشان کرد: تغییر روند معافیت پزشکی به نحوی بوده که سعی شده تا از نفوذ افراد سود جو در فرآیند ها جلوگیری شود.

جانشین سازمان وظیفه عمومی ادامه داد: به کارگیری پزشکان نیروهای مسلح در معاینه اولیه مشمولان و ایجاد ارتباط سیستمی از طریق دفاتر خدمات الکترونیک انتظامی (پلیس+۱۰) با آنان، همچنین ارسال جوابیه بیمارستان ها از طریق پیک در معاینه تخصصی مشمول و یا بستگان درجه یک وی (پدر، مادر، برادر و خواهر) در معافیت های کفالت، موجب شده تا دسترسی افراد به مدارک پزشکی محدود و تخلفات در این زمینه کاهش یابد.

وی از کاهش ۸۶ درصدی تخلفات در حوزه معافیت کفالت خبر داد و افزود: کاهش تخلفات در معافیت های کفالت، نتیجه اقدامات مثبت سازمان وظیفه عمومی در جهت کنترل و اصلاح فرآیندهایی مانند تغییر در روند استعلامات ثبت احوال و غیره است.

سردار کریمی خاطرنشان کرد: در سال های اخیر این سازمان توانسته با اجرای طرح تعویض کارت های قدیمی پایان خدمت و معافیت با کارت هوشمند، حجم بالایی از کارت های جعلی پایان خدمت و معافیت را شناسایی و کشف کند، همچنین هوشمند سازی کارت های مذکور موجب شده تا ضریب امنیت کارت ها افزایش یابد و جعل آنها امکان پذیر نباشد.

اجرای طرح پیشگیری از مصرف موادمخدر در ۵۱ دانشگاه

مدیرکل دفتر مشاوره و سلامت سازمان امور دانشجویان از اجرای طرح «پیام» در ۵۱ دانشگاه کشور در سال جدید خبر داد و گفت: این طرح مخفف پیشگیری از مصرف مواد مخدر و روان گردان ها در دانشگاه هاست. به گزارش ایمنا، حمید یعقوبی گفت: این طرح در راستای سیاست های کشور برای مقابله با آسیب های اجتماعی تدوین و تهیه شده و می تواند یکی از کارهای فوق العاده ای باشد که مقام معظم رهبری بر آن تاکید دارند.

مدیرکل دفتر مشاوره و سلامت سازمان امور دانشجویان خاطرنشان کرد: یک بسته خدمتی برای آموزش مهارت های زندگی، یک بسته خدمتی نیز برای آموزش کارشناسان و روانشناسان که مداخلات کوتاه و مختصر را به دانشجویان ارائه می دهند، پیش بینی شده است.

وی افزود: بسته خدمتی دیگر برای اساتید دانشگاه ها پیش بینی شده که درسنامه اساتید است و اکنون در حال تدوین محتوا برای بحث پیشگیری هستیم تا اساتید محتواهای تدوین شده را در کلاس ها ارائه دهند.

یعقوبی ادامه داد: یک بسته خدمتی برای دانشجویان همیار پیش بینی شده و بسته آخر یعنی بسته پنجم، بسته ارزشیابی است. این طرح با همکاری ستاد پیشگیری از مواد مخدر ناجا در ۵۱ دانشگاه منتخب اجرایی و ارزشیابی می شود که این طرح تا چه اندازه موفق و تاثیرگذار بوده است.

خبر + روز

سیاه نمایی ها درباره وضعیت درختان شهر دور از انصاف است

مدیرعامل سازمان پارک ها و فضای سبز شهرداری اصفهان با بیان اینکه مصارف آب در سطح فضای سبز شهر اصفهان تحت کنترل است، گفت: کنتورهای حجمی برروی مبادی خروجی آب نصب شده تا میزان مصرف آب و نیازآبی فضای سبز شهر اصفهان مشخص شود.

احمد سلیمانی پور اظهارکرد: اکیپ های نظارتی سازمان پارک ها و فضای سبز شهرداری اصفهان درختان خطرآفرین را بازدید کردند؛ سپس برای اصلاح و تقویت آنها اقدامات لازم انجام می شود.

وی خاطرنشان کرد: با اقدامات انجام شده نفوذپذیری ریشه درختان شهر اصفهان و ظرفیت نگهداری آب در خاک با افزودن ابرجاذب ها و حفر چال کودها افزایش یافته و جای هیچ گونه نگرانی وجود ندارد.

مدیرعامل سازمان پارک ها و فضای سبز شهرداری اصفهان با اشاره به اینکه تاکنون برای حفظ فضای سبز موجود شهر اصفهان تلاش های زیادی انجام شده است، گفت: اقدامات مدیریتی و اجرایی در عرصه های فضای سبز با توجه به بحران کم آبی به ویژه مالچ پاشی برای حفظ تعریق و جلوگیری از هدر روی آب بسیار تاثیر گذار بوده است.

وی ادامه داد: توسعه و ترویج آبیاری تحت فشار یکی دیگر از اقدامات سازمان پارک ها و فضای سبز شهرداری اصفهان است، به طوری که در حال حاضر دوهزار و ۵۰۰ هکتار فضای سبز شهر اصفهان با روش آبیاری تحت فشار اجرایی شده است.

سلیمانی پور بیان کرد: اصلاح شبکه های توزیع آب و استفاده از منابع آب پایدار نیز کمک زیادی به تامین آب مورد نیاز فضای سبز شهر و آبیاری درختان کرده است.

وی تاکید کرد: شهرداری اصفهان تاکنون اقدامات بسیار ارزنده ای برای حفظ فضای سبز موجود و تقویت درختان باغشهر اصفهان انجام داده و سیاه نمایی ها درباره وضعیت درختان شهر اصفهان به هیچ عنوان پسندیده نیست و دور از انصاف است.

مدیرعامل سازمان پارک ها و فضای سبز شهرداری اصفهان با بیان اینکه مصارف آب در سطح فضای سبز شهر اصفهان تحت کنترل است، اظهار کرد: کنتورهای حجمی برروی مبادی خروجی آب نصب شده تا میزان مصرف آب و نیازآبی فضای سبز شهر اصفهان مشخص شود.

وی اضافه کرد: با اصلاح سیستم های آبیاری تحت فشار و کم کردن فاصله بین والوهای آبیاری سطح عرصه ها و تعمیرات بهسازی جداول خیابان ها برای پیشگیری از هدر روی آب، استفاده بهینه مصرف آب افزایش یافته است.

معاون عمرانی شهرداری اصفهان:

«ابرپروژه نمایشگاه بین المللی» برند شهری اصفهان خواهد شد

معاون عمران شهری شهرداری اصفهان گفت: پروژه نمایشگاه بزرگ اصفهان، یک ابر پروژه شهری است که از افتخارات عمرانی به شمار می آید و در آینده به یکی از برندهای شهری اصفهان تبدیل خواهد شد. ایرج مظفر با بیان اینکه این پروژه به صورت هفتگی مورد بازدید و رصد معاونت عمران قرار می گیرد، اظهار کرد: نمایشگاه دائمی یکی از شاخص ترین ابرپروژه های اصفهان است که از نظر اهمیت در رده پروژه قطار شهری، میدان استقلال و مرکز همایش های بین المللی قرار دارد و به همین دلیل با نظارت دقیق مدیریت کلان شهری احداث می شود.

وی تصریح کرد: در این پروژه تمامی پیش بینی های لازم از نظر توپوگرافی منطقه، اسکلت فلزی و بتنی، محوطه سازی و طراحی انجام شده و به جرات می توان گفت ترکیب تجربه، تخصص و تکنولوژی در این پروژه به خوبی مورد استفاده قرار گرفته است.

معاون شهردار اصفهان ضمن تقدیر از دقت نظر شرکت نمایشگاه های اصفهان در ساخت این مرکز مطابق استانداردهای جهانی، تاکید کرد: نمایشگاه در نظر اول ممکن است فقط یک سالن و تعدادی غرفه به نظر برسد، اما در شهر اصفهان هر پروژه باید به یک شاخصه معماری تبدیل شود که خوشبختانه در مرکز نمایشگاه دائمی اصفهان نیز یکی از زیباترین نماهایی که می توان برای سالنی با این ابعاد در نظر گرفت، لحاظ شده که از نظر فنی و مهندسی، کار فوق العاده ای است.

مظفر ادامه داد: همچنین اشرافی که این پروژه بررینگ چهارم ترافیک شهری اصفهان دارد و نمایی که برای این بخش از شهر ایجاد می کند، در کنار معماری مدرن و زیبایی که متناسب با معماری اصفهان در نظر گرفته شده و مشاوران بسیار توانمندی که در اختیار دارد، باعث شده این مرکز یکی از افتخارات عمرانی شهر اصفهان به حساب آید. وی اعلام کرد: بررسی طراحی و نقشه ها نشان می دهد این مرکز فراتر از یک پروژه ساختمانی است و اسکلت آن از پیچیدگی خاصی برخوردار است که از نظر محاسباتی و اجرا نیز بسیار شاخص و حساس است و نمونه آن به ندرت در کشور انجام شده است؛ به همین دلیل امیدواریم در مرحله بهره برداری نیز با همین سرعت و کیفیت به یکی از مراکز تجاری و بازرگانی شاخص در ایران و منطقه تبدیل شود.

وی ابراز امیدواری کرد: با مساعدت مدیران شهری منابع مالی این پروژه تامین شود تا به زودی شاهد بهره برداری فاز اول و انتقال نمایشگاه اصفهان به این محل باشیم.

معاون شهردار اصفهان تصریح کرد: امیدواریم در سال اقتصاد مقاومتی، تولید و اشتغال، پروژه هایی از این دست در سطح کشور افزایش یابد.

با همکاری شهرداری اصفهان و آموزش و پرورش استان محقق شد؛

افتتاح اولین آزمایشگاه تخصصی گل و گیاه

اکبر منتشلو

آزمایشگاه تخصصی گل و گیاه روز گذشته با حضور مدیران شهری و مدیرکل آموزش و پرورش استان اصفهان، در بازار مرکزی گل و گیاه اصفهان افتتاح شد. در این آزمایشگاه که در نوع خود برای اولین بار در ایران اجرا شده است، علم و عمل در کنار هم قرار گرفته و به دانش آموزان مقطع دبستان آموزش های علمی و تخصصی در رابطه با کاشت و نگهداری گل و گیاهان داده می‌شود. به گفته مدیرعامل سازمان میادین و ساماندهی مشاغل شهری شهرداری اصفهان راه اندازی این آزمایشگاه با اعتباری بالغ بر یک میلیارد ریال، علاوه بر ایجاد علاقه‌مندی دانش آموزان و ارتقای آگاهی آنان در زمینه کاشت و نگهداری گل و گیاه، منجر به حضور بیش از پیش خانواده‌ها در بازار گل و گیاه شده و در نتیجه به تولید و تولیدکنندگان گل و گیاه کمک شایانی خواهد کرد.

مدیرکل آموزش و پرورش استان اصفهان نیز در این مراسم احداث این آزمایشگاه را حاصل ابتکار و همکاری مدیریت شهری و آموزش و پرورش دانست و خاطرنشان کرد: این نوع ساختار شکنی ها در زمینه تعلیم و تربیت با توجه به قابلیت های فراوان اصفهان می تواند بیش از این رخ دهد.

مدیرعامل سازمان میادین و ساماندهی مشاغل شهری شهرداری اصفهان با اشاره به اینکه از سال ۸۹ رویکرد بازار گل و گیاه به این سمت رفت که در کنار کار اقتصادی، کار فرهنگی را نیز در دستور کار خود قرار دهد، گفت: در این راستا در طول سال تعدادی جشنواره به مناسبت ها و با اهداف مختلف برگزار شد که از جمله آنها جشنواره ای است که در آبان ماه و با هدف آشنایی دانش آموزان با کاشت و نگهداری گل و گیاهان برگزار می شود و این سازمان با همکاری مدارس در طول ۱۰ روز برگزاری جشنواره، تلاش می کند آگاهی و مهارت دانش آموزان را نسبت به چگونگی کاشت و نگهداری گل و گیاه افزایش دهد.

اصغر کشاورز راد افزود: همزمان با جشنواره، برنامه های فرهنگی متعددی هم اجرا می شود که از جمله آن می توان به اجرای تئاتر، ارائه کتاب هایی با مضمون گل و گیاه، گل آرایی المان هایی در سطح شهر و بازار گل و گیاه، اهدای سی دی های آموزشی درباره کاشت و نگهداری گل و گیاه و ... اشاره کرد.

به گفته وی، مجموعه این اقدامات باعث شده است که میزان سرانه مصرف گل و گیاه در اصفهان سه برابر سرانه کشوری باشد که در ارتقای کمی و کیفی تولید گل در اصفهان موثر بوده است.

مدیرعامل سازمان میادین و ساماندهی مشاغل شهری شهرداری اصفهان با اشاره به اینکه از سال ۸۹ به بعد، در کنار اهدای ۱۰۰ هزار گلدان آپارتمانی و سه هزار کتابچه آموزشی به دانش آموزان، اجرای تئاتر، اجرای مسابقات نقاشی با موضوع گل و گیاه، ارائه بن خرید رایگان گل و گیاه، اهدای بسته های آشنایی با گل و گیاه و آموزش گل آرایی برای مادران دانش آموزان را داشته ایم، تصریح کرد: با توجه به اینکه جشنواره ها مقطعی بود و ممکن بود اثرگذاری عمیقی نداشته باشد، فضایی مهیا و تجهیز شد که امروز تحت عنوان آزمایشگاه تخصصی گل و گیاه به بهره برداری رسید. وی ادامه داد: از چند ماه قبل با هماهنگی آموزش و پرورش تمامی تجهیزاتی که برای درس علوم دانش آموزان مورد نیاز بود، مهیا شد و دانش آموزان می توانند هر روز در این آزمایشگاه حاضر شوند و آزمایش های مرتبط با درس علوم در مقطع تحصیلی خود را انجام دهند. کشاورز راد ادامه داد: با این کار هم درس نظری به صورت عملی اجرا می شود. هم دانش آموزان از سنین پایین به گل و گیاه علاقه مند می شوند، هم حضور خانواده ها در بازار گل و گیاه افزایش می یابد و هم به تولید و تولیدکنندگان گل و گیاه کمک می کند تا کیفیت و کمیت تولید گل و گیاه ارتقا یابد.

مدیرکل آموزش و پرورش استان اصفهان نیز با تاکید بر اینکه نیازمند ساختار شکنی در زمینه تعلیم و تربیت هستیم، گفت: اصفهان قابلیت هایی دارد که اگر فکر و اندیشه در کنار آن قرار بگیرد، آن را زیباتر و کارآفرین تر خواهد کرد. محمدحسن قائدی ها افزود: از جمله ویژگی های مهم اصفهان وجود همفکری و همدلی دستگاه ها در کنار یکدیگر است که این قابلیت باید باعث ایجاد یک حرکت نو و ساختار شکنی شود که یکی از این ابتکارات و حرکت های نو، افتتاح آزمایشگاه تخصصی گل و گیاه است. وی با تاکید بر اینکه شهرداری و شورای اسلامی شهر اصفهان همواره همراه آموزش و پرورش بوده اند، ادامه داد: راه اندازی این آزمایشگاه علاوه بر اینکه یک نوع ابتکار و کارآفرینی است، باعث ایجاد شور و شوق در دانش آموزان می شود که این کار در راستای همان ساختار شکنی است.

مدیرکل آموزش و پرورش استان اصفهان با اشاره به اینکه اگر وزیر آموزش و پرورش می شدم کاری می کردم که دانش آموزان از محیط کلاس بیرون آمده و در درون جامعه مهارت های زندگی و ... را یاد بگیرند، تصریح کرد: در ساختار تعلیم و تربیت باید جایی برای یادگیری مهارت های زندگی و مهارت های کارآفرینی و روابط اجتماعی و ... دیده شود و این ساختار شکنی می تواند در اصفهان اتفاق بیفتد؛ چرا که هم قابلیت آن و هم فکر و اندیشه آن در اصفهان وجود دارد.

اخبار + کوتاه

با افزایش خودسرانه کرایه تاکسی برخورد می شود

معاون اجرایی سازمان تاکسیرانی شهرداری اصفهان تاکید کرد: نرخ تاکسی در سال ۹۶ هنوز هیچ افزایشی نداشته و چنانچه رانندگان تاکسی اقدام به افزایش خودسرانه کرایه ها کنند، با آنها برخورد قانونی انجام می شود. سیدرضا جعفریان فراظهار کرد: نرخ تاکسی در سال جاری تعیین شده و در دست کارشناسی است تا به مراجع مربوطه ارسال و پس از تصویب فرمانداری اجرایی شود. وی در خصوص روند تعیین نرخ کرایه تاکسی ها تصریح کرد: نرخ کرایه ابتدا در سازمان تاکسیرانی مطابق فرمولی که عبارت است از متوسط پیمایش روزانه تاکسی، محاسبه سرعت متوسط تاکسی و هزینه های روزانه مرتبط با وسیله نقلیه و راننده در یک نوبت کاری همراه با نرخ تورم و سیاست های اقتصادی و میزان افزایش حقوق کارگران و کارمندان به دست می آید.

معاون اجرایی سازمان تاکسیرانی شهرداری اصفهان ادامه داد: نرخ تعیین شده پس از بررسی کارشناسانه به شورای سازمان و پس از تایید به شورای اسلامی شهر ارجاع داده می شود تا در صورت تصویب در شورای اسلامی شهر به فرمانداری ارسال و پس از تصویب در فرمانداری اجرایی شود. وی خاطرنشان کرد: در حال حاضر تعیین نرخ تاکسی ها در سال ۹۶ در مرحله کارشناسی است و در صدد هستیم در اولین فرصت روند قانونی آن طی شود.

جعفریان فراضافه کرد: نرخ تاکسی در سال جاری هنوز هیچ افزایشی نداشته و چنانچه شهروندان موردی از تخلفات افزایش نرخ کرایه تاکسی را مشاهده کردند، می توانند مراتب را از طریق شماره تلفن ۳۵۶۸۸۱۰۰ رسیدگی به شکایات سازمان تاکسیرانی شهرداری اصفهان یا سامانه پیامکی ۲۰۰۰۰۲۶۱ اطلاع دهند تا مورد پیگیری قرار گیرد.

تکمیل احداث بوستان نصرآباد

مدیر منطقه ۹ شهرداری اصفهان از تکمیل احداث بوستان محلی نصرآباد خبر داد.

عباس روحانی اظهار کرد: بوستان محلی نصرآباد در خیابان میرزاطاهر غربی به مساحت دوهزار مترمربع تکمیل شد. وی با اشاره به دیگر پروژه های منطقه افزود: به منظور تامین امنیت و آسایش شهروندان آرام سازی و ایمن سازی خیابان توحید انجام شد.

مدیر منطقه ۹ شهرداری اصفهان بیان کرد: ایمن سازی و آرام سازی خیابان توحید به طول ۳۰۰ متر در محله منارجنبان با اعتبار یک میلیارد و ۵۰۰ میلیون ریال به پایان رسید.

روحانی ادامه داد: به دلیل تردد زیاد در محله ناژوان ایمن سازی و آرام سازی این محله نیز به صورت پایلوت در دست اجرا قرار گرفت.

آگهی موضوع ماده ۳ قانون وماده ۱۳ آیین نامه قانون تعیین تکلیف وضعیت ثبتی واراضی وساختمانهای فاقد سند رسمی

برابر آراء صادره هیأت موضوع تعیین تکلیف وضعیت ثبتی اراضی وساختمانهای فاقد سند رسمی مستقر در واحد ثبتی آران وبیدگل تصرفات مالکانه وبلامعارض متقاضیان محرز گردیده است لذا مشخصات متقاضیان واملاک مورد تقاضا به شرح زیر به منظور اطلاع عموم در دو نوبت به فاصله ۱۵ روز آگهی می شود در صورتی که اشخاص نسبت به صدور سند مالکیت متقاضیان اعتراضی داشته باشند می توانند از تاریخ انتشار اولین آگهی به مدت دو ماه اعتراض خود را به اداره ثبت اسناد واملاک محل تسلیم وپس از اخذ رسید، ظرف مدت یک ماه از تاریخ تسلیم اعتراض، دادخواست خود را به مرجع قضایی تقدیم نمایند.

۱) رأی شماره ۵۴۹۷و۵۴۹۸-۹۵/۱۲/۱۸ هیأت: آقای ابوذر اشتردار بیدگلی فرزند محمدرضا شماره شناسنامه ۵۴۹ و خانم زهره ناظمی بیدگلی فرزند حسین شماره شناسنامه ۱۲۵۰۱۱۸۹۲۱ (بالمناصفه)، ششدانگ یکباب خانه به مساحت ۷۱ مترمربع شماره پلاک ۸۶۶ فرعی مجزا از پلاک ۶ اصلی واقع در حسین آباد بیدگل بخش ۳ حوزه ثبتی آران وبیدگل. ابتیاعی از احمد ناظمی

۲) رأی شماره ۵۵۹۵-۹۵/۱۲/۲۳ هیأت: خانم اعظم نیکبخت بیدگلی فرزند علی اکبر شماره شناسنامه ۷۱۷۹ ششدانگ یکباب خانه به مساحت ۲۴۶,۶۰ مترمربع شماره پلاک ۸۶۷ فرعی مجزا از شماره ۱۰۶ فرعی از پلاک ۶ اصلی واقع در حسین آباد بیدگل بخش ۳ حوزه ثبتی آران و بیدگل. ابتیاعی از حسین ناظمی

۳) رأی شماره ۵۵۱۴-۹۵/۱۲/۱۸ هیأت: آقای هوشنگ جندقیان بیدگلی فرزند حسین شماره شناسنامه ۴۲، ششدانگ یکباب خانه به مساحت ۱۲۰ مترمربع شماره پلاک ۱۲ فرعی مجزا از شماره ۳ فرعی از پلاک ۱۶ اصلی واقع در اماکن بخش ۳ حوزه ثبتی آران و بیدگل. ابتیاعی از محمد جندقیان

۴) رأی شماره ۵۵۳۶-۹۵/۱۲/۱۹ هیأت: خانم فاطمه سالمی بیدگلی فرزند ماشاالله شماره شناسنامه ۱۲۲، ششدانگ یکبابخانه به مساحت ۱۲۸,۹۷ مترمربع شماره پلاک ۳۶ فرعی مجزا از شماره ۷ و ۸ فرعی وقسمتی از مشاعات از پلاک ۱۳۹ اصلی واقع در اماکن بخش ۳ حوزه ثبتی آران وبیدگل. ابتیاعی از اشرف بافنده

۵) رأی شماره ۵۶۸۴و۵۶۸۵-۹۵/۱۲/۲۶ هیأت: آقای میثم یزدی بیدگلی فرزند غلامحسین شماره شناسنامه ۸۹ و خانم افسانه مجیدی بیدگلی فرزند ابوالفضل شماره شناسنامه ۶۱۹۰۰۱۷۰۴۵ (بالمناصفه)، ششدانگ یکبابخانه به مساحت ۱۳۷,۹۷ مترمربع شماره پلاک ۱۶ فرعی مجزا از قسمتی از مشاعات از پلاک ۲۰۷ اصلی واقع در اماکن بخش ۳ حوزه ثبتی آران وبیدگل. ابتیاعی از غلامحسین یزدی بیدگلی

۶) رأی شماره ۵۶۹۰و۵۶۹۱-۹۵/۱۲/۲۶ هیأت: آقای علیرضا فروتن بیدگلی فرزند محمد تقی شماره شناسنامه ۸۵۵۰ و خانم زینب سرکار آرانی فرزند علی اکبر شماره شناسنامه ۲۲۸ (بالمناصفه)، ششدانگ یکباب ساختمان به مساحت ۶۷ مترمربع شماره پلاک ۱۰۰ فرعی مجزا از شماره ۱۸ فرعی از پلاک ۲۹۰ اصلی واقع در اماکن بخش ۳ حوزه ثبتی آران وبیدگل. مالک رسمی

۷) رأی شماره ۵۵۱۶-۹۵/۱۲/۱۸ هیأت: آقای مجید حلاجی بیدگلی فرزند صادق شماره شناسنامه ۲۱۸، ششدانگ یکبابخانه به مساحت ۲۳۲,۷۰ مترمربع شماره پلاک ۱۳ فرعی مجزا از شماره ۱ و ۷ و ۸ و ۱۰ فرعی وقسمتی ازمشاعات و پلاک ۵۴۶ اصلی از ۵۴۶ اصلی واقع در اماکن بخش ۳ حوزه ثبتی آران وبیدگل. ابتیاعی از اسماعیل حلاجی وعذری حاجی حسنی بیدگلی

۸) رأی شماره ۵۵۱۷-۹۵/۱۲/۱۸ هیأت: آقای علی عباس بابائیان بیدگلی فرزند حسن شماره شناسنامه ۳۱۶، ششدانگ یکبابخانه به مساحت ۱۲۹,۵۰ مترمربع شماره پلاک ۱ فرعی مجزا از شماره پلاک ۶۴۲ اصلی واقع در اماکن بخش ۳ حوزه ثبتی آران وبیدگل. موروثی

۹) رأی شماره ۵۵۰۶-۹۵/۱۲/۱۸ هیأت: آقای احمد صباغی بیدگلی فرزند ماشاالله شماره شناسنامه ۲۵۹، ششدانگ یکباب ساختمان به مساحت ۳۲۷,۲۰ مترمربع شماره پلاک ۶ فرعی مجزا از شماره ۱ الی ۵ فرعی وباقیمانده ۷۴۳ اصلی از پلاک ۷۴۳ اصلی واقع در اماکن بخش ۳ حوزه ثبتی آران وبیدگل. ابتیاعی از صباغیان

۱۰) رأی شماره ۵۵۲۴-۹۵/۱۲/۱۸ هیأت: آقای مرتضی نعیمی بیدگلی فرزند علیجان شماره شناسنامه ۱۱۱، ششدانگ یکباب انباری به مساحت ۲۱۰,۵۰ مترمربع شماره پلاک ۲ فرعی مجزا از شماره پلاک ۸۳۰ اصلی واقع در اماکن بخش ۳ حوزه ثبتی آران وبیدگل. ابتیاعی از جواد ومحمدباقر جلالی

۱۱) رأی شماره ۵۵۲۱و۵۵۲۰-۹۵/۱۲/۱۸ هیأت: آقای علی اکبر طحانی درئی فرزند عباس شماره شناسنامه ۹ و خانم معصومه کربلائی درئی فرزند حسین شماره شناسنامه ۴ به ترتیب به نسبت ۴ دانگ و ۲ دانگ مشاع از، ششدانگ یکباب مغازه به مساحت ۳۵ مترمربع شماره پلاک ۱۹۷ فرعی مجزا از شماره ۵۴ فرعی از پلاک ۹۷۲ اصلی واقع در اماکن بخش ۳ حوزه ثبتی آران وبیدگل. مالک رسمی

۱۲) رأی شماره ۵۷۲۶و۵۷۲۷-۹۵/۱۲/۲۸ هیأت: آقای علی اصغرقنایی مقدم آرانی فرزند فخرالدین شماره شناسنامه ۶۱۹۰۰۱۴۸۳۶ و خانم فاطمه رحیمی بیدگلی فرزند عباس شماره شناسنامه ۶۱۹۰۰۴۹۶۲۱ (بالمناصفه)، ششدانگ یکبابخانه به مساحت ۷۱,۵۰ مترمربع شماره پلاک ۲ فرعی مجزا از پلاک ۱۰۷۴ اصلی واقع در اماکن بخش ۳ حوزه ثبتی آران وبیدگل. ابتیاعی از مصطفی باغستانی ونسرین شعبانی فرد

۱۳) رأی شماره ۵۵۲۶-۹۵/۱۲/۱۸ هیأت: آقای رمضانعلی حسن بیکی بیدگلی فرزند محمد شماره شناسنامه ۳۵۴، ششدانگ یکباب خانه به مساحت ۱۳۸,۳۸ مترمربع شماره پلاک ۲۸۹ فرعی مجزا از شماره ۲۲۴ فرعی از پلاک ۱۹۶۵ اصلی واقع در اماکن بخش ۳ حوزه ثبتی آران وبیدگل. مالک رسمی

۱۴) رأی شماره ۵۵۲۴-۹۵/۱۲/۱۸ هیأت: خانم زهرا شکوری بیدگلی فرزند محمد شماره شناسنامه ۷۴۰۴، ششدانگ یکباب انباری به مساحت ۱۳۸,۲۴ مترمربع شماره پلاک ۲۹۰ فرعی مجزا از شماره ۲۲۴ فرعی از پلاک ۱۹۶۵ اصلی واقع در اماکن بخش ۳ حوزه ثبتی آران وبیدگل. مالک رسمی

۱۵) رأی شماره ۵۴۹۹و۵۵۰۰-۹۵/۱۲/۱۸ هیأت: آقای احمد درمسجدی آرانی فرزند حسین شماره شناسنامه ۲۴ و خانم عطیه حلاج آرانی فرزند پرویز شماره شناسنامه ۲۷۵ (بالمناصفه)، ششدانگ یکبابخانه به مساحت ۱۷۱,۵۵ مترمربع شماره پلاک ۸۵۴۸ فرعی مجزا از شماره ۳۴۱۲ و ۳۵۴۱ و ۶۲۷ فرعی از پلاک ۲۶۳۷ اصلی واقع در مسعودآباد بخش ۳ حوزه ثبتی آران و بیدگل. مالک رسمی

۱۶) رأی شماره ۵۵۲۷و۵۵۲۸-۹۵/۱۲/۱۹ هیأت: آقای احسان قندی فرزند داوود شماره شناسنامه ۴۲۱ و خانم زهرا خدانه آرانی فرزند محمد شماره شناسنامه ۱۲۵۰۱۲۷۷۲۶ (بالمناصفه)، ششدانگ یکبابخانه به مساحت ۲۱۴,۸۰ مترمربع شماره پلاک ۲۸۹۰ فرعی مجزا از شماره ۲۴۹۶ و ۶ فرعی از پلاک ۲۶۳۸ اصلی واقع در احمد آباد بخش ۳ حوزه ثبتی آران و بیدگل. ابتیاعی از شهرداری ومحمد حقیقت صفت

۱۷) رأی شماره ۵۵۱۵-۹۵/۱۲/۱۸ هیأت: آقای علی محمد صالحیان آرانی فرزند عباس شماره شناسنامه ۵۴۶، ششدانگ یکبابخانه به مساحت ۷۲,۵۰ مترمربع شماره پلاک ۱۸۱۷ فرعی مجزا از شماره ۴۳۶ فرعی از پلاک ۲۶۴۰ اصلی واقع در آران دشت بخش ۳ حوزه ثبتی آران و بیدگل. ابتیاعی از احمد خدمتکار وزهرا یادهقانی

۱۸) رأی شماره ۵۵۱۳-۹۵/۱۲/۱۸ هیأت: خانم فاطمه کاظم زاده راوندی فرزند عباس شماره شناسنامه ۲۱۷۰، ششدانگ یکباب ساختمان به مساحت ۲۳۷ مترمربع شماره پلاک ۳۴۶ فرعی مجزا از شماره ۲۵۲ فرعی از پلاک ۲۷۰۴ اصلی واقع در دستجرد وغیاثیه بخش ۳ حوزه ثبتی آران و بیدگل. ابتیاعی از جواد حمید پناه

۱۹) رأی شماره ۵۵۱۱-۹۵/۱۲/۱۸ هیأت: خانم فاطمه کاظم زاده راوندی فرزند عباس شماره شناسنامه ۲۱۷۰، ششدانگ یکباب ساختمان به مساحت ۲۳۷,۵۰ مترمربع شماره پلاک ۳۴۷ فرعی مجزا از شماره ۲۵۲ فرعی از پلاک ۲۷۰۴ اصلی واقع در دستجرد وغیاثیه بخش ۳ حوزه ثبتی آران و بیدگل. ابتیاعی از جواد حمید پناه

۲۰) رأی شماره ۵۵۰۴و۵۵۰۵-۹۵/۱۲/۱۸ هیأت: آقای علیرضا غنی بیدگلی فرزند حسین جان شماره شناسنامه ۱۲۲۲ و خانم زهرا حمزه ئی فرزند غلامحسین شماره شناسنامه ۲۷۴۵۴ (بالمناصفه)، ششدانگ یکبابخانه به مساحت ۱۸۴ مترمربع شماره پلاک ۳۴۸ فرعی مجزا از شماره ۲۵۲ فرعی از پلاک ۲۷۰۴ اصلی واقع در دستجرد وغیاثیه بخش ۳ حوزه ثبتی آران و بیدگل. ابتیاعی از جواد حمید پناه

۲۱) رأی شماره ۵۵۳۸-۹۵/۱۲/۱۹ هیأت: آقای حمیدرضا عنایتی بیدگلی فرزند اصغر شماره شناسنامه ۹۰۵۶، ششدانگ یکباب ساختمان به مساحت ۱۵۰ مترمربع شماره پلاک ۳۴۹ فرعی مجزا از شماره ۲۵۲ فرعی از پلاک ۲۷۰۴ اصلی واقع در دستجرد وغیاثیه بخش ۳ حوزه ثبتی آران و بیدگل. ابتیاعی از جواد حمید پناه

۲۲) رأی شماره ۵۶۰۸و۵۶۱۴-۹۵/۱۲/۲۳ هیأت: آقای علی اصغر یزلانی بیدگلی فرزند عباس شماره شناسنامه ۲۱۱۶ و خانم زهرا احمدی بیدگلی فرزند محمود شماره شناسنامه ۶۱۹۰۰۰۵۲۸۴ (بالمناصفه)، ششدانگ یکبابخانه به مساحت ۱۵۰ مترمربع شماره پلاک ۳۵۰ فرعی مجزا از شماره ۲۵۲ فرعی از پلاک ۲۷۰۴ اصلی واقع در دستجرد وغیاثیه بخش ۳ حوزه ثبتی آران و بیدگل. ابتیاعی از جواد حمید پناه

۲۳) رأی شماره ۵۶۰۷-۹۵/۱۲/۲۳ هیأت: آقای داوود عابدین زاده بیدگلی فرزند رحمت اله شماره شناسنامه ۲۷۶، ششدانگ یکباب خانه به مساحت ۱۵۰ مترمربع شماره پلاک ۳۵۱ فرعی مجزا از شماره ۲۵۲ فرعی از پلاک ۲۷۰۴ اصلی واقع در دستجرد وغیاثیه بخش ۳ حوزه ثبتی آران و بیدگل. ابتیاعی از جواد حمید پناه

۲۴) رأی شماره ۵۶۰۴و۵۶۰۵-۹۵/۱۲/۲۳ هیأت: آقای محسن بیابانی بیدگلی فرزند علی شماره شناسنامه ۱۹۸۰ و خانم فرزانه قوام پوربیدگلی فرزند محسن شماره شناسنامه ۶۱۹۰۰۴۷۱۲۲ (بالمناصفه)، ششدانگ یکبابخانه به مساحت ۱۵۰ مترمربع شماره پلاک ۳۵۲ فرعی مجزا از شماره ۲۵۲ فرعی از پلاک ۲۷۰۴ اصلی واقع در دستجرد وغیاثیه بخش ۳ حوزه ثبتی آران و بیدگل. ابتیاعی از جواد حمید پناه

۲۵) رأی شماره ۵۶۰۹-۹۵/۱۲/۲۳ هیأت: آقای مهدی تمسکی بیدگلی فرزند علی شماره شناسنامه ۶۱۹۰۰۱۳۱۹۸، ششدانگ یکباب خانه به مساحت ۱۵۰ مترمربع شماره پلاک ۳۵۳ فرعی مجزا از شماره ۲۵۲ فرعی از پلاک ۲۷۰۴ اصلی واقع در دستجرد وغیاثیه بخش ۳ حوزه ثبتی آران و بیدگل. ابتیاعی از جواد حمید پناه

۲۶) رأی شماره ۵۶۰۹-۹۵/۱۲/۲۳ هیأت: آقای محسن تمسکی بیدگلی فرزند احسان اله شماره شناسنامه ۳۲۳، ششدانگ یکباب خانه به مساحت ۱۵۰ مترمربع شماره پلاک ۳۵۴ فرعی مجزا از شماره ۲۵۲ فرعی از پلاک ۲۷۰۴ اصلی واقع در دستجرد وغیاثیه بخش ۳ حوزه ثبتی آران و بیدگل. ابتیاعی از جواد حمید پناه

۲۷) رأی شماره ۵۵۹۳و۵۵۹۴-۹۵/۱۲/۲۳ هیأت: آقای مهدی حقیقیان بیدگلی فرزند محمد شماره شناسنامه ۷۵۱۷ و خانم فاطمه خدمتی نژاد فرزند مختار شماره شناسنامه ۶۱۹۹۶۴۲۲۶ (بالمناصفه)، ششدانگ یکبابخانه به مساحت ۱۵۰ مترمربع شماره پلاک ۳۵۲ فرعی مجزا از شماره ۲۵۲ فرعی از پلاک ۲۷۰۴ اصلی واقع در دستجرد وغیاثیه بخش ۳ حوزه ثبتی آران و بیدگل. ابتیاعی از هادی حمید پناه

۲۸) رأی شماره ۵۷۲۰و۵۷۲۱-۹۵/۱۲/۲۸ هیأت: آقای علی نساجی بیدگلی فرزند علی عباس شماره شناسنامه ۶۱۹۰۰۰۸۳۹۹ و خانم محدثه سادات حسینی زاده آرانی فرزند سیدجواد شماره شناسنامه ۶۱۹۰۰۵۴۰۷۲ (بالمناصفه)، ششدانگ یکبابخانه به مساحت ۱۵۰ مترمربع شماره پلاک ۳۵۶ فرعی مجزا از شماره ۲۵۲ فرعی از پلاک ۲۷۰۴ اصلی واقع در دستجرد وغیاثیه بخش ۳ حوزه ثبتی آران و بیدگل. ابتیاعی از جواد حمید پناه

۲۹) رأی شماره ۵۵۹۹و۵۶۰۰-۹۵/۱۲/۲۳ هیأت: آقای حسین باقری فرزند محمد شماره شناسنامه ۱۹۰۱ و خانم زهرا باقری ابوزیدآبادی فرزند حسن شماره شناسنامه ۵۳۱ (بالمناصفه)، ششدانگ یکبابخانه به مساحت ۶۰۰ مترمربع شماره پلاک ۴۰۰۸ فرعی مجزا از شماره ۱۵۰ فرعی از پلاک ۲۷۱۵ اصلی واقع در ابوزیدآباد بخش ۳ حوزه ثبتی آران و بیدگل. ابتیاعی از محمد باقری

۳۰) رأی شماره ۵۵۰۱و۵۵۰۲-۹۵/۱۲/۱۸ هیأت: خانم الهه کبوتری بیدگلی فرزند علی اکبر شماره شناسنامه ۶۱۹۰۰۰۱۳۹۴ و خانم اسماء سلطانی بیدگلی فرزند جواد شماره شناسنامه ۶۱۹۰۰۱۴۴۱۰ (بالمناصفه)، ششدانگ یکبابخانه به مساحت ۱۳۲,۵۰ مترمربع شماره پلاک ۱۱۱۵ فرعی مجزا از پلاک ۲۸۴۰ اصلی واقع در ریگستان دیمکارآران بخش ۳ حوزه ثبتی آران و بیدگل. ابتیاعی از علیرضا زاهدی وسکینه پرورده

۳۱) رأی شماره ۵۵۰۳-۹۵/۱۲/۱۸ هیأت: آقای عباس گلشن آرانی فرزند اسماعیل شماره شناسنامه ۱۵۲، ششدانگ یکباب انباری به مساحت ۱۴۶,۸۰ مترمربع شماره پلاک ۱۳۷۱ فرعی مجزا از پلاک ۲۸۴۰ اصلی واقع در ریگستان دیمکارآران بخش ۳ حوزه ثبتی آران و بیدگل. ابتیاعی از عباس گلشن

۳۲) رأی شماره ۵۵۲۹-۹۵/۱۲/۱۹ هیأت: آقای علی محمدربانی فرزند حسین شماره شناسنامه ۸۴۶، ششدانگ یکبابخانه به مساحت ۸۴,۵۰ مترمربع شماره پلاک ۵۷۳۵ فرعی مجزا از شماره ۶۴۹ فرعی از پلاک ۲۸۴۰ اصلی واقع در ریگستان دیمکارآران بخش ۳ حوزه ثبتی آران و بیدگل. مالک رسمی

۳۳) رأی شماره ۵۵۱۰و۵۵۰۹-۹۵/۱۲/۱۸ هیأت: آقای سیدرضا سجادی بیدگلی فرزند سیدمحمد شماره شناسنامه ۹۲۰۲ و خانم منیرالسادات سجادی بیدگلی فرزند علی اصغر شماره شناسنامه ۴۷۲ (بالمناصفه)، ششدانگ یکبابخانه به مساحت ۱۳۲,۵۰ مترمربع شماره پلاک ۵۷۳۷ فرعی مجزا از شماره ۱۱۱۵ فرعی مجزا از پلاک ۲۸۴۰ اصلی واقع در ریگستان دیمکارآران بخش ۳ حوزه ثبتی آران و بیدگل. ابتیاعی از علیرضا زاهدی وسکینه پرورده

۳۴) رأی شماره ۵۵۰۸-۹۵/۱۲/۱۸ هیأت: آقای علی رحیمی فرزند رضا شماره شناسنامه ۵، ششدانگ یکباب انباری به مساحت ۱۸۱,۰۹ مترمربع شماره پلاک ۵۷۳۸ فرعی مجزا از شماره ۱۶۳ فرعی از پلاک

اخبار + کوتاه

حضور ۳۵۱ شرکت و نهاد مالی در در فاینکس ۲۰۱۷

نایب رییس هیات مدیره سازمان بورس از حضور ۳۵۱ شرکت و نهاد مالی در دهمین نمایشگاه بورس، بانک و بیمه امسال خبرداد و گفت: آشنایی همه خانواده‌های ایرانی با خدمات مالی و توسعه نهادهای دانش بنیان هدف اصلی فاینکس ۲۰۱۷ است. به گزارش فارس، نایب رییس هیات مدیره سازمان بورس اوراق بهادار در نشست خبری با خبرنگاران بازار سرمایه از برگزاری دهمین نمایشگاه بورس، بانک، بیمه تهران از ۲۶ الی ۲۹ فروردین ماه جاری خبرداد و گفت: در تمام بخش‌های مالی کشور اعم از بازار پول، بیمه و سرمایه کشور خدمات مختلف و متنوع و پیچیده‌ای عرضه می‌شود که دریافت‌کنندگان آنها باید همواره از جزئیات آنها اطلاع پیدا کنند.

علی سعیدی افزود: سازمان بورس در حالی طی یک دهه گذشته همه ساله این نمایشگاه را برگزار کرده که هدف از برگزاری آن توسعه خدمات مالی و اشاعه فرهنگ استفاده از خدمات مالی در کشور است. وی افزود: بعد از بحران سال ۲۰۰۸ دنیا در کنار بررسی همه مقصران بحران، موضوع عدم توسعه دانش مالی بین مردم در حالی مطرح شد که نهادهای خاصی برای توسعه نهادهای مالی شکل گرفت که باید در این راستا اطلاعات عمومی مردم در مورد خدمات مالی افزایش می‌یافت، از این رو خانواده‌ها نیز به یادگیری دانش مدیریت مالی و دریافت اطلاعات در سطوح مختلف همواره نیاز دارند. به گفته مقام مسوول افزایش رفاه اقتصادی از طریق ارائه خدمات مالی در حالی مورد توجه است که خدمات بازار سرمایه از جمله انواع صندوق‌های سرمایه‌گذاری با درآمد ثابت و یا نهادهای مالی مدیریت‌کننده ریسک به منظور آشنایی بهتر و دقیق‌تر مردم با مفهوم ریسک باید همواره به مردم ارائه شود. این باعث شده تا سازمان بورس خود را تبدیل به کانونی در کنار خدمات بانک و بیمه در بازار مالی ایران کند؛ از این رو تلاش شده تا فاینکس ۲۰۱۷ از حیث بازدیدکننده و عرضه‌کننده خدمات مالی با منافع مطلوب روبه‌رو باشد. سعیدی با بیان اینکه دلیل برگزاری نمایشگاه بورس امسال در فروردین ماه، رفت و آمد و دسترسی و شرایط جوی مناسب برای عموم بازدیدکنندگان بوده است، افزود: در فاینکس ۲۰۱۷، ۳۵۱ شرکت و نهاد مالی حضور دارند که در مساحتی بالغ بر ۱۴ هزار و ۱۵۶ متر مربع در محل نمایشگاه‌های بین‌المللی تهران حضور دارند. به گفته وی، از بین این شرکت‌کنندگان نهادهای اعتبارسنجی و خدمات مالی شامل ۱۴۲ شرکت و پس از آن ۳۸ شرکت سرمایه‌گذاری اصلی‌ترین شرکت‌کنندگان در نمایشگاه امسال هستند، همچنین ۱۶ شرکت کارگزاری و پنج شرکت تامین سرمایه در کنار ۱۵ شرکت بیمه‌ای و ۱۰ بانک و موسسه اعتباری نیز در این نمایشگاه به معرفی خدمات خود خواهند پرداخت.

مشمولان سهام عدالت شناسه بانکی (شِبا) اعلام کنند

سازمان خصوصی سازی در خصوص اعلام شناسه حساب بانکی ایران (شِبا) توسط مشمولین سهام عدالت اطلاعیه‌ای را صادر کرد. به گزارش مهر، در اطلاعیه شماره (۷) این سازمان پیرامون ساماندهی سهام عدالت در خصوص اعلام شناسه حساب بانکی ایران (شِبا) توسط مشمولین سهام عدالت آمده است: بدین وسیله از تمامی مشمولین سهام عدالت که تاکنون با مراجعه به سامانه سهام عدالت به نشانی www.samanese.ir از سهامدار بودن خود مطلع شده و دارای شماره حساب معتبر نزد یکی از بانک‌ها یا موسسات مالی و اعتباری مورد تایید بانک مرکزی (عضو شبکه شتاب بانکی) هستند؛ درخواست می‌شود با مراجعه به شعب بانک یا موسسه مزبور و یا از طریق سایت اینترنتی و دستگاه‌های خودپرداز (دستگاه‌های ATM) و سایر امکانات بانک‌ها نسبت به دریافت شناسه حساب بانکی ایران (شِبا) ۲۴ رقمی مربوط به حساب بانکی خود اقدام کنند و این شناسه را به شیوه‌ای که بزودی در همین سامانه توسط سازمان خصوصی سازی اطلاع رسانی خواهد شد، ارائه کنند تا از طریق آن در آینده‌ای نزدیک سود سهام عدالت به حساب بانکی هریک از مشمولین (مطابق شماره شِبا اعلام شده) واریز شود.

۱۰ شرکت برتر تولیدکننده مس جهان

فهرست ۱۰ شرکت برتر تولیدکننده مس جهان در سال ۲۰۱۶ منتشر شد. به گزارش روابط عمومی سازمان توسعه و نوسازی معادن و صنایع معدنی ایران (ایمیدرو) به نقل از سایت ماینینگ، مجموع تولیدات مس ۱۰ شرکت برتر جهان شامل کودلکو (Codelco)، فریپورت (Freeport)، گلنکور (Glencore)، بی اچ پی بیلیتون (BHP Billiton)، سوترن کوپر (Southern Copper)، کی جی اچ ام (KGHM)، ریوتینتو (Rio Tinto)، فرست کوانتوم (First Quantum)، آنتوفاگاستا (Antofagasta) و واله (Vale) به ۹ میلیون و ۴۴۸ هزار تن رسید که حاکی از رشد ۴ درصدی نسبت به مدت مشابه سال گذشته است. مجموع تولید مس جهان در سال گذشته ۱۹ میلیون و ۴۰۰ هزار تن بود که شرکت‌های مذکور حدود ۴۹ درصد از این میزان را به خود اختصاص دادند. بنا بر رتبه بندی وب سایت Intelligence Mine، شرکت کودلکو از کشور شیلی به رغم کاهش ۳ درصدی تولید نسبت به سال گذشته، توانست با تولید یک میلیون و ۸۲۷ هزار تن مس، رتبه نخست را به خود اختصاص دهد.

رییس اتاق بازرگانی ایران:

درآمدهای نفتی، دولت را عیال‌وار کرده است

رییس اتاق بازرگانی ایران گفت: بخش مولد اقتصاد تا کنون بیش از اینکه به امر تولید بپردازد، گرفتار بروکراسی بخش‌های نامولد جامعه بوده که این امر امکان رشد پایدار را از بخش‌های مولد می‌گیرد. به گزارش فارس، غلامحسین شافعی با اشاره به نامگذاری سال ۹۶ توسط مقام معظم رهبری با عنوان سال اقتصاد مقاومتی، تولید و اشتغال گفت: با این نامگذاری تاکید ایشان مبنی بر این است که موضوع اقتصادی اولویت کشور است. وی افزود: سایه سنگین بخش‌های نامولد باید از روی بخش‌های مولد کشور برداشته شود؛ زیرا در این حالت امکان رشد پایدار در بخش مولد ایجاد می‌شود. شافعی اظهار داشت: تجربه رشد اقتصادی نمایانگر آن است که رشد اقتصادی در زمینه نهادسازی در کل اقتصاد قابل وصول نیست. رییس اتاق بازرگانی ایران بیان داشت: عمده مشکلات اقتصادی کشور این است که ابزارهای اقتصادی تبدیل به هدف شده‌اند، در صورتی که این ابزارها برای توسعه است و ما به جای اینکه به تعریف اهداف بپردازیم، مدام با این ابزارها بازی می‌کنیم. وی با اشاره به عیال‌واری دولت، گفت: دولت در کاهش عیال‌واری حرکت قابل توجهی انجام نداده و این عیال‌واری ناشی از درآمدهای نفتی است که با ایجاد سازمان‌های مختلف ضروری و غیرضروری هیچ کس کار خودش را انجام نمی‌دهد.

وزیر نفت:

می‌توانیم ۸۰ میلیارد دلار قرارداد ببندیم

وزیر نفت در پاسخ به سوال حسینعلی حاجی دلیگانی نماینده مردم شاهین شهر درباره الگوی پیشنهادی قراردادهای جدید نفتی و تضاد آن با سیاست های کلی اقتصاد مقاومتی، اظهار داشت: از روز اول گفتم بنده کوچک ترین قدمی در راهی که رهبر معظم انقلاب در آن دغدغه داشته باشند برنمی دارم و تا آخر به این موضوع پایبند هستم.

به گزارش ایرنا، بیژن زنگنه گفت: حضور شرکت های معتبر خارجی در ایران و پیوند خوردن منافع آنها به ثبات و امنیت و تولید ایران در کوتاه مدت، میان مدت و درازمدت، شرتحریم ها و عملیات دشمنان منطقه ای و جهانی را از سرما کم می‌کند.

وی گفت: از نمایندگان می خواهم کمک کنند که سریع ترکار انجام شود تا سرمایه خارجی و داخلی را بیاوریم و تجهیز کنیم تا کار کنند.

زنگنه تاکید کرد: ساختار این قراردادها طوری است که حداقل ۶۰ و بالای ۷۰ درصد ارزش قراردادها به نیروها و ظرفیت‌های ایرانی کارداده می شود و اگر درست عمل کنیم، به سرعت می توانیم بین ۷۰ تا ۸۰ میلیارد دلار قرارداد ببندیم و این یعنی بالای ۵۰ میلیارد دلار کار برای داخل کشور و امنیت و اشتغال برای ماست.

اخبار + فولاد

رشد ۴۲ درصدی عرضه محصولات فولاد مبارکه در داخل

معاون فروش و بازاریابی فولاد مبارکه با اعلام خبر رشد ۴۲ درصدی عرضه محصولات فولاد مبارکه در بازار داخلی اظهار کرد: از این میزان، سهم محصولات گرم و اسید شویی ۶۸ درصد (۴۲۹۵ هزار تن)، محصولات سرد ۱۷ درصد (۱۰۹۱ هزار تن)، محصولات نیمه نهایی اعم از تختال و بار ۱۰ درصد (۵۹۷ هزار تن) و محصولات پوشش دار ۵ درصد (۲۸۸ هزار تن) بوده است. محمود اکبری به بررسی دلایل افزایش تولید این شرکت در سال گذشته پرداخت و ادامه داد: به دنبال فعال شدن پروژه‌های انتقال آب در سال ۹۵، رونق نسبی در بخش خودرو و سیاستگذاری صورت گرفته جهت تامین ورق ضخامت زیر سه میلیمتر مورد نیاز بخش لوله و پروفیل ساختمانی، تقاضای بازار داخل با رشد نسبی همراه بود که با توجه به رسالت فولاد مبارکه در تامین حداکثری نیاز صنایع پایین دستی کشور، میزان تحویل کالا در بازار داخل با رشد قابل توجه ۴۲ درصدی (۱۳۸۷ هزار تن) نسبت به سال گذشته به چهار میلیون و ۷۱۸ هزار تن رسید که این امر، از محل افزایش ۲۲ درصدی تولید و عرضه محصولات و کاهش ۱۳ درصدی حجم صادرات نسبت به سال قبل از آن محقق شد.

معاون فروش و بازاریابی فولاد مبارکه، از تخصیص ۲۸ درصدی محصولات فولاد مبارکه به تولیدکنندگان لوله و پروفیل ساختمانی خبر داد و افزود: سهم خودروسازان ۱۵ درصد، صنایع فولادی و فلزی ۱۴ درصد، لوله‌های انتقال سیالات ۱۰ درصد و تجهیزات سنگین ۸ درصد بوده است که این شرکت ها به عنوان بزرگ ترین مشتریان فولاد مبارکه مطرح هستند.

وی در ادامه با تاکید بر اهمیت حضور در بازارهای صادراتی گفت: در بخش صادرات نیز تداوم حضور موثر در این بازار، با هدف تامین نیازهای ارزی طرح های توسعه مورد توجه قرار گرفت و ضمن ایجاد و حفظ توازن با بازارهای داخلی، ورود به بازارهای جدید صادراتی هدفگذاری و عملیاتی شد و بیش از یک میلیون و ۵۵۳ هزار تن معادل حدود ۲۵ درصد محصولات، در این بازار عرضه شد.

اکبری توجه به تولید محصولات ویژه و با ارزش افزوده بالا را یکی دیگر از استراتژی های فولاد مبارکه خواند و در این خصوص افزود: در سال گذشته توسعه سبد محصولات با تمرکز بر فروش محصولات ویژه (ارزش افزوده بالا) همانند سنوات قبل به عنوان یکی از اهداف استراتژیک شرکت مطرح بود؛ در این راستا حجم فروش این محصولات نظیر انواع ورق های API مورد نیاز صنایع نفت و گاز، ورق های کیفی ساختمانی، ورق های IF و میکروآلیاژی مورد نیاز صنعت خودرو و ... به یک میلیون و ۴۲۰ هزار تن رسید که این میزان معادل ۲۷ درصد از کل فروش محصولات مطابق سفارش بوده است.

وی با اشاره به میزان عرضه محصولات فولاد مبارکه به بازارهای داخلی و صادراتی بیان کرد: دستاوردهای چشمگیر سال گذشته در تداوم ربع قرن فعالیت درخشان تولید فولاد مبارکه و نقش سازنده و موثر آن در توسعه صنعتی و اقتصادی کشور، حجم عرضه انواع محصولات از ابتدای بهره برداری تا پایان سال ۹۵ را به بیش از ۹۱٫۳ میلیون تن رساند که در مجموع حدود ۸۱ درصد آن در بازار داخل و در جهت ایجاد شکوفایی و توسعه صنایع پایین دستی، مستقیما در اختیار تولیدکنندگان خرد و کلان کشور قرار گرفت و ۱۹ درصد مابقی در بازارهای بین المللی عرضه شد؛ شایان ذکر است عرضه محصولات در بازارهای بین المللی، با ارتقای قابلیت‌ها و توانمندی های تولید در کلاس جهانی و همچنین شناساندن تولید ملی در بازارهای بین‌المللی همراه است.

معاون فروش و بازاریابی فولاد مبارکه در خاتمه تصریح کرد: برای سال ۹۶ نیز متناسب با رشد ظرفیت های تولید، برنامه ریزی لازم برای فروش هفت میلیون و ۲۰ هزار تن از محصولات فولاد مبارکه به عمل آمده و برای شرکت های تابعه و زیرمجموعه نیز فروش ۱٫۴ میلیون تن تختال و ۵۷۰ هزار تن محصولات پوشش دار در دستور کار قرار دارد.

تولید ۲۰۰ هزار تن ورق گالوانیزه در سال ۹۵

مدیرعامل شرکت ورق خودروی چهارمحال و بختیاری گفت: این شرکت با تولید بیش از ۲۰۰ هزار تن ورق گالوانیزه در سال ۹۵ و تولید بیش از ۵۰ هزار تن ورق های کیفی ویژه صنایع خودروسازی، به رکوردهای جدیدی دست یافت.

اصغر اسماعیلی ضمن تایید این خبر اظهار کرد: در راستای دستیابی به اهداف کمی و کیفی از پیش تعیین شده و با تلاش بی دریغ کادر مدیریتی و کارکنان شرکت و رفع بسیاری از موانع و مشکلات، این موفقیت حاصل شد.

وی افزود: رشد ۴۵ درصدی تولید ورق های کیفی مورد نیاز صنایع خودروسازی نسبت به مدت مشابه سال قبل در این شرکت، با برقراری تعامل مثبت و سازنده شرکت ورق خودرو با خودروسازان به منظور تامین نیاز هرچه بیشتر آنان صورت گرفت.

مدیرعامل شرکت ورق خودرو چهارمحال و بختیاری خاطرنشان کرد: عزم جزم شده مدیریت و کارکنان شرکت ورق خودرو در تحقق موفقیت های فوق، سرآغازی برای کسب افتخارات بیشتر در آینده‌های نزدیک خواهد بود.

پیش بینی های کارشناسان در رابطه با رونق بازار مسکن فولادسازان را امیدوار کرده است

پتانسیل مسکن برای خیز بازار فولاد

گزارش بازار فولاد
هر دوشنبه در اصفهان زیبا

مینا ایزدی

کارشناسان فولاد، نسبت به بهبود وضعیت بازار فولاد در سال جاری امیدوار هستند. فولاد از جمله محصولاتی است که بیشتر، مصارف ساختمانی دارد و در صورتی که پیش بینی ها درخصوص رونق بازار مسکن و آغاز پروژه های بزرگ عمرانی به‌درستی محقق شود، بازار فولاد نیز از این تغییر و تحولات بی نصیب نخواهد ماند. کارشناسان و فعالان صنعت فولاد نیز در گفت و گو با «اصفهان زیبا» رونق بازار فولاد را در گرو تحریک تقاضا در بخش مسکن عنوان می کنند و براساس پیش بینی‌های آنها در سال تولید و اشتغال به‌ویژه پس از انتخابات ریاست جمهوری، وضعیت مسکن هم تکان می خورد و اوضاع بهتر خواهد شد. با وجود این تفاسیر، وضعیت مناسب تری پیش روی فولادسازان در سال ۹۶ به دنبال افزایش فروش محصولات در بازار داخلی خواهد بود.

تولیدکنندگان فولاد در سالیان گذشته با محدودیت‌های بسیاری برای فروش محصولات خود در بازار داخلی مواجه بودند. با کاهش ساخت و ساز و رکود مسکن، محصولات فولادی نیز در داخل از تقاضای مناسبی برخوردار نبود و بدین ترتیب شاهد دپوی بسیاری از محصولات در انبارهای کارخانه های تولیدکننده فولاد کشور بودیم. در این شرایط فولادسازان کشورمان ناچار به فروش محصولات خود در زمان های طولانی تری شدند و از طرفی هم در بازه زمان مشخصی باید اقدام به پرداخت مالیات بر ارزش افزوده می کردند. البته دریافت وام برای تامین نقدینگی هم نتوانست از سنگینی بار مشکلات آنها کم کند؛ چراکه ناچار به پرداخت بهره های سنگین بانکی می شدند. اما در سالی که پیش بینی ها برای رونق پرتقاضاترین بازار محصولات فولادی یعنی بخش مسکن مثبت است، فعالان بازار فولاد امیدواری بیشتری به بهبود وضعیت فروش خود و جهش صنعت فولاد دارند.

تاثیر کاهش تعرفه واردات فولاد در بازار احساس نمی شود

در این زمینه عضو هیات مدیره انجمن تولیدکنندگان فولاد کشور در گفت و گو با اصفهان زیبا معتقد است یکی از اتفاقات مثبت سال ۹۶، رونق بازار مسکن و پروژه های عمرانی است؛ حال از آنجایی که بیشتر تولیدات فولاد کشورمان به فولادهایی که مصارف ساختمانی دارند اختصاص پیدا می کند، بنابراین می توان نتیجه گرفت که سال جاری وضعیت بازار فولاد هم به دنبال رونق بازار مسکن، بهبود پیدا خواهد کرد. به گفته احمد خوروش، باتوجه به اینکه امسال، سال تولید و اشتغال نام گذاری شده است، می توانیم به بهبود وضعیت بازار مسکن امیدوار باشیم و پس از انتخابات ریاست جمهوری، دولت فعلی یا هر دولت دیگری که روی کار می آید، یکی از رویکردهای اصلی که در پیش خواهد گرفت، تلاش برای رونق بخشی به بازار مسکن خواهد بود.

کاهش چند درصدی تعرفه واردات فولاد در ماه های پایانی سال گذشته یکی از سیاست های وزارت صنعت، معدن و تجارت برای حمایت از صنایع پایین دستی بود. اقدامی که به اعتقاد برخی از فولادسازان، اگرچه به نفع صنایع پایین دستی تمام می شود، اما در روند بازار فولاد در داخل تاثیرگذار است. خوروش در رابطه با این موضوع معتقد است تعرفه واردات فولاد تغییر چندانی نداشته است و نمی توان گفت که در بازار فولاد تاثیرگذار است، بلکه دولت برای حمایت از تولید، مکانیزمی ایجاد کرده تا درصورتی که در آینده با کمبود تولید در برخی از محصولات فولادی مواجه شدیم، اجازه واردات آن دسته از محصولات داده شود.

۹۶؛ سال آغاز پروژه های عمرانی بزرگ

در همین حال معاون فروش و بازاریابی ذوب آهن اصفهان نیز رونق بازار فولاد را وابسته به افزایش پروژه های عمرانی می داند و به اذعان وی وضعیت بازار فولاد در سال جاری مناسب تر از سال های گذشته خواهد شد. احسان دشتیانه به اصفهان زیبا می گوید: در سال جاری، پروژه های عمرانی و صنعتی به ویژه پس از انتخابات ریاست جمهوری، رونق پیدا خواهد کرد و تقاضا برای محصولات صنعتی افزایش پیدا می کند. همچنین پروژه ها و سرمایه گذاری های بزرگ در زمینه محصولات ساختمانی آغاز خواهد شد و بدین ترتیب شرایط بازار فولاد، مناسب تر از سال های گذشته خواهد شد.

بازار فولاد متاثر از وضعیت جهانی

بهبود اوضاع و احوال صنعت فولاد علاوه بر رونق بازار مسکن و تغییر و تحولاتی که در داخل به وجود خواهد آمد، از وضعیت جهانی نیز تاثیرپذیر است و درواقع مجموعه ای از عوامل داخلی و خارجی در جهش صنعت فولاد دخیل هستند. مدیرعامل فولاد هرمزگان معتقد است قیمت های جهانی فولاد نسبت به سال ۹۴ که فولاد در وضعیت بحرانی قرار گرفت، مناسب تر شده؛ اما هنوز هم به قیمت های سال های قبل از بحران فولاد در سال ۹۴ برنگشته است، با این حال وضعیت تقاضا نیز بهتر از سال های گذشته است. به گفته فرزاد ارزانی، برای رونق بازار فولاد باید تقاضا تحریک شود که براساس پیش بینی هایی که درباره روند بازار مسکن صورت می گیرد، همزمان با افزایش پروژه های عمرانی، تقاضا هم برای محصولات فولادی افزایش پیدا خواهد کرد؛ ضمن اینکه بسیاری از کارخانه ها نیز از توانایی تولید برخوردار هستند، اما از کمبود نقدینگی رنج می برند که با ارائه تسهیلات و کمک های بانکی نیز تولید افزایش پیدا خواهد کرد و امیدوار هستیم که در سال تولید و اشتغال هم وضعیت تولید و هم وضعیت تقاضا نسبت به سال های گذشته بهتر شود.

کارخانه ۹۰ ساله در آستانه تعطیلی است؟

اقدام وزارت صنعت برای حل مشکل داروگر

مدیرصنایع غیرفلزی وزارت صنعت با بیان اینکه قرار بود بعد از عید برای حل مشکلات داروگر از طریق ستاد تسهیل اقدام شود، گفت: برای این کار، مدیرعامل هلدینگ باید به وزارت صنعت مراجعه می‌کرد، اما تاکنون مراجعه‌ای نداشته است. مهدی صادقی نیارکی در گفت و گو با فارس در مورد بحث‌های مطرح شده مبنی بر توقف تولید محصولات داروگر و مرخصی اجباری کارگران آن، اظهار داشت: قبل از تعطیلات نوروز، مدیرعامل داروگر مراجعه‌ای به وزارت صنعت داشت و در جلسه‌ای قرار شد در سال جدید جزئیات مشکلات واحدهای تولیدی زیرمجموعه این هلدینگ صنعتی را به وزارت صنعت اعلام کنند، ولی در سال جاری مدیرعامل داروگر مراجعه‌ای به ما نداشته است. صادقی نیارکی با بیان اینکه همه شرکت‌های زیرمجموعه داروگر با مشکل روبه رو هستند، تصریح کرد: قرار بود پس از بررسی مشکلات هلدینگ داروگر، از ظرفیت ستاد تسهیل امور صنایع برای حل این مشکلات استفاده شود و دولت به این واحد صنعتی کمک کند.

وی افزود: همه بنگاه‌های تولیدی مجموعه‌ای از مشکلات را دارا هستند؛ از جمله بدهی به سیستم بانکی، اما در مورد داروگر باید جزئیات مشکلات این بنگاه اقتصادی بررسی شود تا ببینیم چه کمکی از طریق کارگروه‌های ملی و استانی می‌توان به این واحد تولیدی کرد. براساس این گزارش اخیرا اخباری در خصوص تعدیل ۵۰۰ تا هزار کارگر شرکت داروگر منتشر شده است.

مدیرعامل فولاد آلیاژی ایران خبرداد:

افزایش ظرفیت صادرات فولاد تا مرز ۱۰۰ میلیون تن

مدیرعامل فولاد آلیاژی ایران از دو برابر شدن ظرفیت صادرات فولاد تا مرز ۱۰۰ میلون تن خبرداد.

به گزارش خبرگزاری صدا و سیما، محمد ابراهیم قدیریان ضمن تشریح ماهیت فولاد در سه رده کربنی، میکرو آلیاژ و آلیاژی اظهار داشت: عمده تولیدات متعلق به طبقه سوم است و در این حوزه نیز دارای طبقات کم آلیاژ و پرآلیاژ هستیم و تولید عمده فولاد آلیاژی ایران در بخش معمولی جای می گیرد.

وی مصرف فولاد آلیاژی در کشور را حدود ۶۰۰ هزار تن در سال برآورد کرد و افزود: نیمی از این میزان در داخل کشور تولید می شود؛ در حالی که ظرفیت بیشتری در حوزه تولید این محصول در داخل کشور وجود دارد؛ اما با حضور چین در بازار فولاد جهانی وضعیت این محصول به شدت غیرمتعادل شده است.

قدیریان تاثیرگذاری مخرب چین بر بازار فولاد جهان را سیل آسا توصیف کرد و ادامه داد: این گرفتاری بین المللی است و چین با تولید ۸۰۰ میلیون تن فولاد در سال بازیگر اصلی تولید کننده فولاد دنیاست و در قیمت گذاری ها تاثیرگذاری شگرفی دارد؛ ما نیز باید با این شرایط منطبق شویم و در فرایند فعلی به رقابت جهانی بپردازیم. وی قاچاق محصولات فولادی را بسیار اندک دانست و گفت: حجم و وزن فولاد به گونه ای نیست که قاچاق پذیر باشد.

ورزش + روز

کاروان ایران با ۱۶۵ ورزشکار در مسابقات باکو شرکت می‌کند

کاروان ایران در چهارمین دوره بازی های کشورهای اسلامی ۱۶۵ ورزشکار دارد.
به گزارش فارس، چهارمین دوره بازی های کشورهای اسلامی از ۱۲ تا ۲۲ می در باکو برگزار می شود که کاروان ورزشی ایران به سرپرستی شاهرخ شهنازی در این بازی ها حضور خواهد یافت. کاروان ورزشی ایران در بازی های باکو ۱۶۵ ورزشکار و ۱۰۸ همراه دارد که در برخی از رشته ها تعداد نفرات اعزامی مشخص شده است. کاروان ورزشی ایران در کاراته ۱۴ ورزشکار، در واترپلو ۱۳ ورزشکار، در شیرجه دو ورزشکار، در تنیس روی میز هشت ورزشکار، در ووشو شش ورزشکار و در ورزش زورخانه‌ای هشت نماینده دارد. کاروان کشورمان در رشته های تیمی نیز در والیبال و واترپلو شرکت می‌کند.

مثبت اعلام شدن دوپینگ دو ورزشکار

رییس فدراسیون پزشکی ورزشی از صدور حکم قطعی دو ورزشکار به دلیل استفاده از مواد نیروزا خبرداد. به گزارش ایسنا، دکتر غلامرضا نوروزی، رییس فدراسیون پزشکی ورزشی و دبیرکل ستاد ملی مبارزه با دوپینگ (نادو) گفت: پس از طی شدن پروسه قانونی رسیدگی به پرونده دو ورزشکار رشته های وزنه برداری و دوچرخه سواری، در نهایت ستاد ملی مبارزه با دوپینگ (نادو) حکم قطعی این دو ورزشکار را اعلام کرد. علی جوکار از وزنه برداری به دلیل استفاده از ماده ممنوعه «فروزماید» به مدت چهار سال (از ۶ دی ماه ۹۵ تا ۵ دی ماه ۹۹) محروم شد و مصطفی لقمانیان از دوچرخه سواری به دلیل استفاده از ماده ممنوعه «نورآندروسترون» به مدت چهار سال (از ۶ دی ماه ۹۵ تا ۵ دی ماه ۹۹) محروم شد.

دعوت از ناظر ایرانی برای حضور در جام جهانی بسکتبال

فدراسیون جهانی بسکتبال از ناظر ایرانی برای حضور در مسابقات زیر ۱۹ سال جهان دعوت کرد. به گزارش فارس، فدراسیون جهانی بسکتبال طی دعوت نامه‌ای هروس آوانسیان، ناظر بین المللی کشورمان را به عنوان یکی از ناظران مدعو مسابقات جام جهانی زیر ۱۹ سال ۲۰۱۷ مصر انتخاب کرد. آوانسیان تا پایان سال ۲۰۱۶ ریاست کمیته داوران کنفدراسیون بسکتبال آسیا را برعهده داشت، اما از سمت خود استعفا داد.

واکنش سلیمی به شکسته شدن رکوردش

وعده ما در مسابقات جهانی آمریکا

وزنه بردار دسته ۱۰۵+ کیلوگرم کشورمان گفت که تلاش می کند در مسابقات جهانی بار دیگر رکورد جهان را به نام خودش ثبت کند.
بهداد سلیمی در گفت وگو با تسنیم، در خصوص شکسته شدن رکوردش توسط رقیب گرجستانی اظهار داشت: شب گذشته مسابقات اروپایی را تماشا کردم و رکوردزنی تالاخادزه را دیدم. وی افزود: رقابت در دسته سنگین وزن به شدت بالا رفته و امیدوارم در مسابقات جهانی با بهترین شرایط بتوانم بار دیگر روی سکوی نخست ایستاده و طلای جهان را کسب کنم. اگر همه چیز خوب باشد وعده ما همین امسال در آمریکا و روی تخته مسابقات جهانی.
وزنه بردار دسته ۱۰۵+ کیلوگرم کشورمان در خصوص آخرین شرایط تمرینی خود عنوان کرد: بعد از لیگ به خاطر مصدومیت جزئی مدتی فیزیوتراپی انجام دادم و اکنون در حال شروع تمرینات سبک هستم تا هرچه زودتر آماده شوم.
لاشا تالاخادزه، قهرمان طلایی المپیک ۲۰۱۶ ریو در مسابقات وزنه برداری قهرمانی اروپا در شهر اسپلیت کرواسی رکورد یک ضرب جهان را که پیش از این با ۲۱۶ کیلوگرم در اختیار بهداد سلیمی بود، شکست. این وزنه بردار گرجستانی توانست در این حرکت وزنه ۲۱۷ کیلوگرمی را بر بالای سر ببرد و رکورددار جهان شود.

در هفته ششم مرحله مقدماتی لیگ برتر بسکتبال صورت می‌گیرد؛

میزبانی دانشگاه آزاد از شیمیدر در دربی تهران

تیم های دانشگاه آزاد و شیمیدر در هفته ششم مرحله مقدماتی لیگ برتر بسکتبال دربی تهران را فردا برگزار می کنند.
به گزارش فارس، ششمین هفته از مرحله گروهی لیگ برتر بسکتبال، امروز دوشنبه برگزار می شود و سالن دانشگاه آزاد حکیمیه میزبان حساس ترین بازی هفته بین دانشگاه آزاد و شیمیدر خواهد بود. در سه بازی قبلی دو تیم در این فصل این دانشگاه آزادی ها بودند که به پیروزی رسیدند. از سوی دیگر شیمیدر با توجه به بازی هفته قبل مقابل شهرداری کاشان و پیروزی در این مسابقه با روحیه بهتری حضور پیدا می کند و شاگردان هاشمی به دنبال جبران خواهند بود. پتروشیمی بندرامام مدعی اول قهرمانی که بار دیگر جمشیدی، کنار گذاشته شده را در ترکیب خود می بیند، در کاشان میزبان شهرداری کاشان خواهد بود.
جنوبی ها که صحبت های زیادی در مورد پیوستن حدادی به این تیم می رسد، به نظر نمی رسد در کاشان مقابل شهرداری این شهر که بازیکن خارجی ندارد، داشته باشند. نیروی زمینی در تهران میزبان نفت آبادان است. طبق توافق مسوولان دو تیم فرید اصلانی که از نیروی زمینی جدا شده و به آبادان پیوسته بود، نمی تواند مقابل تیم سابق خود به میدان برود.

با تصمیم فدراسیون صورت گرفت؛

تیم‌های اصفهانی در راه بازی‌های جهانی ورزش کارگری

تیم های تنیس روی میز بانوان و آقایان استان اصفهان در بازی‌های جهانی ورزش کارگری ۲۰۱۷ که به میزبانی لتونی برگزار می‌شود، شرکت می کنند. چهارمین دوره بازی‌های جهانی ورزش کارگری طی روزهای ۲۳ تا ۲۸ خردادماه سال جاری در کشور لتونی به انجام می‌رسد و کاروان ورزشی ایران با ۲۵۰ ورزشکار در قالب ۱۳ رشته ورزشی در این رویداد شرکت خواهد کرد که به گفته رییس هیات ورزش کارگری استان اصفهان، نسبت به مسابقات دوره سوم که ایران با ۶۳ ورزشکار راهی ایتالیا شده بود، افزایش قابل ملاحظه ای را در تعداد نفرات شامل می‌شود و می‌تواند از لحاظ کیفی نیز در بحث مدال آوری موثر باشد.

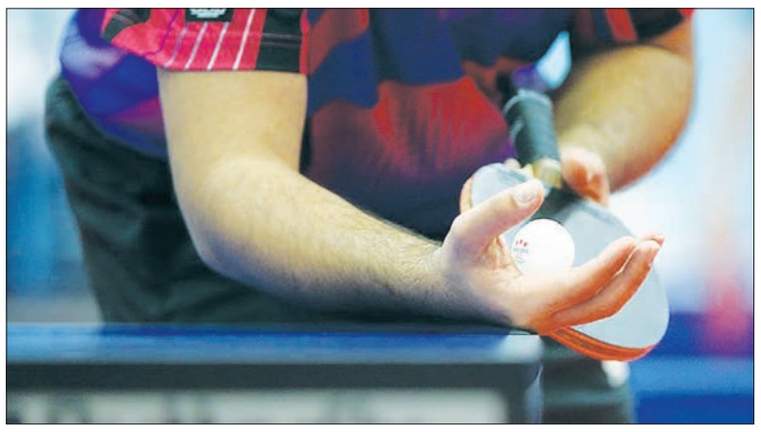

جواد شیرانی با اشاره به حضور ورزشکاران اصفهانی در این رقابت ها می گوید: ورزشکاران زیادی از استان اصفهان در رشته های تیمی و انفرادی در این مسابقات شرکت می کنند که هنوز اسامی آنها نهایی نشده است اما دو تیم تنیس روی میز بانوان و آقایان، به طور کامل نفرات از استان اصفهان هستند که تیم آقایان با حمایت شرکت ذوب آهن و تیم بانوان با حمایت باشگاه کارگران به این مسابقات اعزام می شوند؛ البته صحبت هایی نیز در خصوص اعزام تیم های بسکتبال و والیبال کارگری استان اصفهان به بازی های جهانی نیز وجود دارد، اما با توجه به هزینه های سنگین اعزام، هنوز تصمیمی اتخاذ نشده و تلاش می کنیم در صورت پیدا شدن اسپانسر، زمینه شرکت این تیم ها را فراهم کنیم.
وی در ادامه به شرح فعالیت های این هیات در سال گذشته پرداخت و گفت: سال گذشته میزبانی مسابقات والیبال بانوان و آقایان، هندبال، تکواندو، کاراته، کشتی آزاد و شطرنج کارگران کشور را بر عهده داشتیم که پنج رویداد به میزبانی مبارکه و دو رویداد دیگر نیز به میزبانی اصفهان و کاشان به انجام رسید.
این مقام مسوول ادامه می دهد: با وجود مشکلات مالی، تلاش کردیم در تمام مسابقاتی که فدراسیون برگزار می کند، شرکت کنیم و در مجموع در سال گذشته، ۲۴ اعزام در بخش آقایان و ۱۱ اعزام در بخش بانوان داشتیم.
شیرانی با بیان اینکه افزایش کمی و کیفی فعالیت های سال ۹۵ در دستور کار هیات برای سال جدید قرار گرفته است، می گوید: علاوه بر افزایش عناوین قهرمانی ها در رشته های تیمی و انفرادی، در نظر داریم در بحث میزبانی نیز همانند سال گذشته عمل کنیم.
وی با تاکید بر اینکه از مسیر اهداف تعیین شده بهتر حرکت کردیم، می افزاید: پیش بینی می شود با اختلاف زیاد نسبت به سایر استان ها، رتبه هیات استانی برتر را در اختیار بگیریم.
رییس هیات ورزش کارگری استان اصفهان با اشاره به فعالیت ۳۰ رشته ورزشی زیر مجموعه این هیات تصریح می کند: ۴۰ انجمن آقایان و بانوان در مجموعه ورزش کارگری فعالیت دارند و تعامل خوبی با هیات های ورزشی وجود دارد، اما در نهایت مستقل عمل می کنیم. درشش شهرستان نیز هیات ورزش کارگری فعال شده است.
وی با اشاره به تفاهم نامه مالی با اداره ورزش و جوانان استان اصفهان می گوید: بودجه در نظر گرفته شده برای هیات با بحث زیاد، افزایشی دوبرابری داشت، اما با این حال نیز این بودجه کفاف فعالیت های هیات را نمی دهد و برای آماده سازی تیم های هیات و اعزام آنها به مسابقات کشوری هزینه های بالایی نیاز است.
شیرانی می افزاید: با توجه به تاکیدات صورت گرفته، اقتصاد مقاومتی در دستور کار هیات قرار گرفته، اما با وجود مشکلات اقتصادی موجود، برنامه ریزی ها در این راستا بوده که از لحاظ مالی خودکفا شده و بتوانیم برنامه های هیات را بر اساس تقویم اجرایی و عملیاتی پیش ببریم.

ورزش + شهروندی

تشکیل دو هزار تیم در ۴۰ رشته ورزشی در محلات شهر اصفهان

مدیرعامل سازمان ورزش شهرداری اصفهان در آیین آغاز به کار و معارفه روسای انجمن های ورزشی این سازمان، اصفهان را سومین شهر پرجمعیت کشور و دارای مخاطبین بسیار در مطالبه امر ورزش دانست و گفت: ما برای منطبق سازی فعالیت های ورزشی شهر اصفهان با برنامه راهبردی اصفهان ۱۴۰۰ شهرداری اصفهان، عدالت محور نمودن فعالیت های ورزشی مناطق ۱۵ گانه شهرداری و چابک سازی سازمان ورزش شهرداری اصفهان که سه رکن اساسی استراتژی ورزش شهر و توصیه شهردارم اصفهان است، نیاز به چراغ راه و تعاریفی استاندارد در مغزافزاری ستادی و فنی اجرایی و عملیاتی داریم. علی قاسمی با معرفی ساختار نظام داوطلبی و رویکرد مشورت محور سازمان ورزش شهرداری، از حذف هزینه ها و مراحل اداری اضافی برای قرار گرفتن ورزش در سبد خانواده شهروندان اصفهانی خبرداد و گفت: ما نباید در مدیریت ورزش سلیقه ای عمل کنیم و ضمن اداره ورزش شهر با نگاه مردم محور نه دولت محور از راهبردهای تخصصی روسای انجمن ها در رشته های مختلف ورزشی و افراد کارکشته و مجرب در کمیته های زیرمجموعه هر انجمن برای تقویت ورزش شهر به خوبی بهره مند شویم. قاسمی آغاز فعالیت شورای ورزش محلات در روزهای آغازین سال ۹۶ را گامی بزرگ در ورزش شهر اصفهان خواند و افزود: از ابتدای اردیبهشت با تشکیل دو هزار تیم در ۴۰ رشته ورزشی، روسای انجمن ها سکاندار هدایت ورزش محلات شهر خواهند شد و زمینه رقابت سالم صدها تیم و هزاران جوان مشتاق ورزش را فراهم خواهند ساخت. وی با اشاره به اینکه سازمان ورزش شهرداری اصفهان هیچ وظیفه ای برای انجام تقویم هیات های ورزشی استان و حمایت از ورزش قهرمانی ندارد، گفت: پرداختن به ورزش همگانی محلات در سال جاری و بردن ورزش به درون خانواده ها در سال ۹۷ بر اساس قوانین و مقررات وزارت ورزش و جوانان و فدراسیون های مربوطه دو هدف اصلی این سازمان است. وی رفتن به سوی ورزش قهرمانی، موازی کاری ها در ورزش و فعالیت در خارج از محدوده مناطق ۱۵ گانه شهرداری اصفهان را خطوط قرمز این سازمان خواند. قاسمی تنها راه رسیدن به شهری سالم و پویا را توسعه ورزش در شهر دانست و گفت: برای رسیدن به این مهم وحدت و همدلی در ورزش شهر است که می تواند در مناطق محروم و کم برخوردار باعث کشف و شکوفایی استعدادهای ناب شود.
حمید محمدی، معاون ورزش سازمان ورزش شهرداری اصفهان نیز گفت: سازمان ورزش برای آماده سازی و در اختیار قرار دادن سالن های تخصصی، تجهیزات و اقلام ورزشی مورد نیاز انجمن هایش تمام تلاش خود را انجام خواهد داد. روسای انجمن ها باید با برنامه ریزی اصولی و تشکیل چارت قوی و کمیته های با دانش و توانمند، ورزش محله محور را در شهر تقویت کنند.

فراخوان مناقصه یک مرحله ای عمومی

شرکت آب منطقه ای اصفهان در نظر دارد انجام خدمات اداره ی مرکزی، اداره ی دوم، مجموعه مسکونی آبشار، دفاتر پشتیبانی شهرستان ها و مجموعه فضای سبز و ساختمانی سدهای زاینده رود، خمیران و نکوآباد و همچنین قرائت و گزارش داده های تجهیزات اندازه گیری ایستگاه های آب و هواشناسی تابعه خود را از طریق مناقصه ی یک مرحله ای عمومی به واجدین شرایط واگذار نماید.
لذا از کلیه مناقصه گران واجد شرایط تقاضا می شود حداکثر ظرف مدت ده روز از تاریخ انتشار آگهی، ضمن اعلام آمادگی، نسبت به ارسال سوابق و خلاصه اطلاعات خود به دفتر امور تدارکات و خدمات پشتیبانی شرکت اقدام نمایند. لطفا جهت دریافت اطلاعات بیشتر به وب سایت شرکت به نشانی http://www.esrw.ir مراجعه فرمایید.
۱- مبلغ برآوردی خدمات شصت و هفت میلیارد ریال می باشد.
۲- مبلغ تضمین شرکت در مناقصه دو میلیارد ریال می باشد.
۳- نوع تضمین مطابق آیین نامه تضمین معاملات دولتی خواهد بود.
نشانی: اصفهان، پل خواجو، بلوار آئینه خانه، شرکت آب منطقه ای اصفهان، امور تدارکات و خدمات پشتیبانی تلفن: ۰۳۱-۳۶۶۳۱۴۹۰ شرکت آب منطقه ای اصفهان م الف/ ۳۲۹۳۸

مدیرشعب استان اصفهان خبرداد

اعلام جوایز سی و هفتمین دوره قرعه‌کشی حساب‌های قرض‌الحسنه بانک مسکن

جوایز سی و هفتمین دوره قرعه‌کشی حساب های قرض‌الحسنه پس انداز بانک مسکن اعلام شد.
به گزارش روابط عمومی بانک مسکن استان اصفهان، مدیرشعب این بانک در استان اصفهان با اعلام این خبر گفت: جوایز ویژه قرعه‌کشی حساب های قرض‌الحسنه پس انداز سال ۱۳۹۵ این بانک در این دوره جمعاً به ارزش حداقل ۱۷۶ میلیارد و ۷۸۵ میلیون ریال میباشد.
مهدی بلوچی با اشاره به اینکه منابع حاصل از حساب های قرض الحسنه پس انداز در راستای ایفای نقش مسئولیت های اجتماعی از قبیل اعطای تسهیلات قرض الحسنه ازدواج و اشتغال، کمك به آزاد سازی زندانیان جرایم غیرعمد، حمایت از روشندلان، ساخت و بازسازی مدارس در مناطق محروم، کمك به هموطنان آسیب دیده از بلایای طبیعی و ... استفاده می‌گردد، افزود: این دوره از قرعه‌کشی حساب های قرض الحسنه پس انداز بانک مسکن به عنوان «گشایش دفتر مهربانی» نام‌گذاری شده است و مشتریان و دارندگان حساب های قرض‌الحسنه پس انداز بانک مسکن در استان تا ۳۱ خرداد ماه سال جاری فرصت دارند با افتتاح حساب و یا تکمیل موجودی در این قرعه‌کشی بزرگ شرکت کنند.

گفتنی است براساس این گزارش، ۱۰ کمک هزینه خرید واحد مسکونی هریک به مبلغ یک میلیارد ریال، ۱۳۷ کمک هزینه خرید واحد مسکونی هریک به مبلغ ۵۰۰ میلیون ریال، ۱۳۷ کمک هزینه خرید لوازم خانگی تولید داخل هریک به مبلغ ۲۰۰ میلیون ریال، ۳۳۷ کمک هزینه خرید صنایع دستی هریک به مبلغ ۵۰ میلیون ریال، ۱۰ هزار و ۸۰۷ فقره جایزه نقدی پنج میلیون ریالی و هزاران فقره جوایز نقدی دیگر به عنوان جوایز این قرعه‌کشی اعلام شدند.
شایان ذکر است، حداقل موجودی لازم برای شرکت در این قرعه‌کشی، ۲۰۰ هزار ریال بوده و هر ۱۰۰ هزار ریال در هر روز یک امتیاز محسوب می‌شود.

فوتبال + جهان

امروز؛ اعلام نامزدی میزبانی آمریکا از جام جهانی ۲۰۲۶

خبرگزاری آسوشیتدپرس از ارائه پیشنهاد رسمی آمریکا، مکزیک و کانادا به فیفا جهت میزبانی مشترک جام جهانی ۲۰۲۶ میلادی خبرداد. آسوشیتدپرس به نقل از یک منبع معتبر نوشته است: آمریکا، مکزیک و کانادا پیشنهاد مشترک خود جهت میزبانی از جام جهانی ۲۰۲۶ میلادی را امروز به فیفا ارائه می‌کنند. این تصمیم پس از کنگره اعضای کنفدراسیون فوتبال آمریکای شمالی، مرکزی و کارائیب (کونکاکاف) در جزیره آروبا اتخاذ شد.

فیفا در نشست مدیران ارشد خود در ماه ژانویه ۲۰۱۷ میلادی تصمیم به برگزاری جام جهانی ۲۰۲۶ با شرکت ۴۸ تیم گرفت که پس از آن سه کشور آمریکا، مکزیک و کانادا به فکر میزبانی مشترک این رقابت‌ها افتادند.

در این بین کشورهای انگلیس، قزاقستان، کلمبیا، ترکیه و آذربایجان (مشترک) و استرالیا و نیوزیلند (مشترک) نیز قصد دارند تا نامزدی خود را برای میزبانی جام جهانی فوتبال در سال ۲۰۲۶ میلادی به فیفا ارائه کنند.

پاسخ دندان‌شکن رونالدو به توطئه بیل، مودریچ و کروس

براساس اعلام یک سایت اسپانیایی چند بازیکن رئال مادرید پیش از دربی مادرید از سرمربی فرانسوی این تیم خواسته بودند تا رونالدو را از ترکیب بیرون بگذارد.

به گزارش تسنیم، جدال تیم‌های رئال مادرید و اتلتیکو مادرید در هفته سی‌ویکم لالیگای اسپانیا در ورزشگاه سانتیاگو برنابئو به تساوی یک بریک انجامید. سایت «دون بالون» اسپانیا در گزارشی مدعی شد که پیش از این بازی گرث بیل، لوکا مودریچ و تونی کروس از زین‌الدین زیدان خواسته بودند که کریستیانو رونالدو را به علت روی فرم نبودنش در دربی مادرید در ترکیب اصلی قرار ندهد.

این سایت اسپانیایی همچنین مدعی شد که بازیکنانی نظیر آلوارو موراتا، مارکو آسنسیو و لوکاس واسکز نیز نزد زیدان رفته‌اند و از او گلایه کرده‌اند که ترکیب تیم را براساس نام‌های روی پیراهن‌ها انتخاب می‌کند، نه براساس روی فرم بودن بازیکنان.

رونالدو در رقابت‌های مختلف فصل جاری ۲۶ گل برای سفیدپوشان مادریدی به ثمر رسانده است. که او در لالیگا ۲۰ گل زده در ۹ بازی اخیر کهکشانی‌ها پنج بار موفق به گلزنی شده است، در حالی «دون بالون» چنین ادعایی را مطرح کرده که براساس اعلام سایت شبکه تلویزیونی «ESPN»، کریستیانو رونالدو بهترین بازیکن رئال مادرید در دربی مادرید بوده است. این سایت به عملکرد فوق ستاره پرتغالی کهکشانی‌ها امتیاز «۹» را داد.

این سایت نوشت: رونالدو عملکرد باثباتی در این دیدار داشت و در چندین موقعیت سعی کرد با پاس‌ها و ارسال‌های خود، هم‌تیمی‌هایش را در موقعیت گلزنی قرار دهد، این در حالی است که کریس در حدود دقیقه ۳۰ بازی با شوتی سرکش تا آستانه باز کردن دروازه اوبلاک پیش رفت، اما استفان ساویچ توپ را از خط دروازه روخی بلانکو بیرون کشید.

رونالدو در بازی گذشته یکی از استانداردترین عملکردهای فصل خود را به نمایش گذاشت.

امتیازات عملکرد دیگر بازیکنان رئال در این بازی هم به این شرح است: کیلور ناواس (۸)، دنی کارواخال (۸)، په‌په (۸)، سرخیو راموس (۷)، مارسلو (۷)، کاسمیرو (۸)، لوکا مودریچ (۷)، تونی کروس (۷)، گرث بیل (۶) و کریم بنزما (۷).

دو دنده په‌په شکست

پزشکان رئال مادرید تایید کردند دو دنده مدافع این تیم در جریان داربی مادرید شکسته است و په‌په مدتی از میادین دور خواهد بود. به گزارش آس، رئال مادرید در داربی مادرید به نتیجه بهتر از تساوی یک بریک برابر همشهری خود اتلتیکو مادرید دست نیافت. در این بازی برخورد تونی کروس و په‌په باعث خروج مدافع پرتغالی از زمین مسابقه شد.

پزشکان رئال مادرید بعد از پایان مسابقه تایید کردند دو دنده په‌په در جریان برخورد با کروس شکسته است. تاکنون میزان دوری این بازیکن از میادین فوتبال مشخص نشده است، ولی به احتمال زیاد او علاوه بر از دست دادن بازی با بایرن مونیخ در لیگ قهرمانان اروپا، رقابت‌های هفته آینده لالیگا را نیز از دست خواهد داد.

به نظر می‌رسد په‌په آخرین فصل حضور خود در رئال مادرید را سپری خواهد کرد و او در تابستان از این تیم جدا شود.

رئال مادرید در حالی بدون په‌په به استقبال بازی با بایرن مونیخ خواهد رفت که رافائل واران را نیز در اختیار نخواهد داشت و ممکن است زین الدین زیدان (سرمربی رئال مادرید) از زوج ناچو و سرخیو راموس استفاده کند.

هشدار تاج:

ممکن بود بازی با چین نیمه‌تمام بماند

مهدی تاج، رییس فدراسیون فوتبال در نشستی خبری در مورد پرتاب نارنجک و مصدومیت کمک داور توضیحاتی داد که نشان می‌دهد چه خطری از بیخ گوش ما رد شده است:

- در بازی با چین متاسفانه اتفاقاتی افتاد که ما نامه‌ای نگران‌کننده دریافت کردیم. ناظر مسابقه و داور گزارش بدی از پرتاب نارنجک ارسال کردند که فیفا در این خصوص از ما سوالاتی را پرسیده است که باید پاسخ دهیم.
- در بازی با چین ما فقط چند نمونه پرتاب نارنجک دیدیم، اما در گزارشی که فیفا به ما داده و داور آن را ارائه کرده، نارنجک‌ها بسیار بیشتر است و فیفا از این مسائل اظهار نگرانی کرده است. باید به این مسائل رسیدگی شود و فرهنگ‌سازی کنیم. نمی‌دانم چه کسی می‌تواند دوستدار فوتبال باشد اما نارنجک به ورزشگاه بیاورد، آن هم جایی که شرایط بسیار مناسبی داریم.
- اگر در بازی با چین دو نفری که نارنجک پرتاب کرده بودند را دستگیر نمی‌کردیم حتی امکان داشت داور بازی را نیمه‌تمام اعلام کند و آن وقت اتفاقات به مراتب بدتری رقم می‌خورد. با این حال اکنون باید فقط جریمه بدهیم.
- انداختن فلاش و لیزر به سوی ارکان بازی برای هر بار چند هزار دلار جریمه دارد که این جریمه‌ها قطعی است. پرتاب سنگ و موارد مشابه نیز پنج هزار دلار جریمه دارد.

آلگری:

امتحان دشواری مقابل بارسا پیش رو داریم

مکس آلگری، سرمربی یوونتوس تاکید کرد که امتحان دشواری در تقابل با بارسا پیش رو خواهند داشت. به گزارش ورزش سه، دو تساوی در چهار بازی اخیر باعث شده بود تا شاگردان آلگری، مثل همیشه با اطمینان خاطر پا به میدان نگذارند، ولی دو گل از ایگوایین، پیروزی مهم آنها را مقابل کیه وو رقم زد. حال آنها باید به مصاف بارسلونا بروند که شب گذشته مغلوب مالاگا شد و آلگری از دشواری امتحان مهم پیش روی خود در مصاحبه با خبرنگاران صحبت کرد. او گفت: باید ایمان داشته باشیم می‌توانیم صعود کنیم. شکست در مقابل مالاگا اهمیتی ندارد؛ زیرا بارسا به بازی در بازی‌های بزرگ اروپایی عادت دارد. ما پس از چند بازی دشوار پا به این دیدار خواهیم گذاشت و طبیعی بود که کمی خسته باشیم، بنابراین به نظر من یکی از سخت‌ترین بازی‌های فصل را پشت سر گذاشتیم؛ زیرا انرژی‌مان به خاطر بازی با ناپولی نیز تخلیه شده بود. در شرایط خوبی هستیم، ایگوایین خیلی خوب روی آمادگی‌اش کار کرده است. باید با شور و انگیزه و حرارت در چند بازی پیش رو ظاهر شویم. هیچ فایده‌ای ندارد که دائم به این فکر کنیم که باید مقابل بارسا بازی کنیم، فقط باید بازی خودمان را انجام دهیم. از یکشنبه به بارسا فکر می‌کنیم، ولی فقط به این خاطر که بازی بعدی ماست؛ بازی بعدی همیشه مهم است.

با استعدادترین بازیکن جزیره

دله‌آلی: جوان ۲۰ ساله تاتنهام با گلزنی مقابل واتفورد زمینه‌ساز پیروزی تیمش شد. وی در این سن، آماری بسیار بهتر از ستاره‌هایی چون لمپارد، جرارد و بکام دارد.

دله‌آلی در دومین سال حضورش در لیگ جزیره و تاتنهام، یکی از بهترین بازیکن‌های فصل لقب گرفته و اکنون در ۴۰ گل تاثیر مستقیم داشته است؛ آماری که ستاره‌های انگلیسی در این سن اصلا تجربه‌اش نکردند.

بهترین آنها لمپارد با ۱۵ گل و پاس گل بوده است. پس از آن جرارد (۱۳) و بکام (۱۲) قرار گرفته‌اند. یک فاصله بسیار زیاد میان دله‌آلی و ستاره‌هایی که به تاریخ انگلیس پیوستند.

اکنون یک سوال پیش می‌آید که آیا ستاره جدید انگلیسی در حال ظهور است؟!

گریم سونس، بازیکن و مربی سابق لیورپول و کارشناس کنونی شبکه اسکای اسپورت در این خصوص گفت: در سن ۲۰ سالگی، دله جهان را زیر پای خود می‌بیند. دله‌آلی با گل مقابل زردپوشان، ۱۶ گله شد و در کنار زلاتان ایستاد. وی در هشت بازی خانگی گذشته، هفت گل به ثمر رسانده است.

این آمارها به تمام انگلیس و دنیا این نوید را می‌دهد که ستاره‌ای دیگر از جزیره در حال ظهور است.

هفته چهارم لیگ قهرمانان آسیا

ذوب آهن در فولادشهر نقشه صعود می‌کشد

مهری مصور

هفته چهارم لیگ قهرمانان آسیا روزهای دوشنبه و سه‌شنبه هفته جاری با برگزاری دیدارهایی در کشورهای مختلف قاره کهن به انجام می‌رسد و در روز دوم برگزاری مسابقات، ورزشگاه فولادشهر برای نخستین بار در فصل جاری میزبان خواهد بود. تیم ذوب‌آهن که در دیدار رفت مقابل بنیادکار نخستین بردش را در مسابقات باشگاهی آسیا در فصل ۲۰۱۷ دشت کرد، با تکرار پیروزی می‌تواند شانسش را برای صعود از مرحله گروهی افزایش بدهد.

تیم ذوب آهن در هفته دوم لیگ قهرمانان آسیا نیز با قرعه میزبانی مواجه شده بود، اما با کارشکنی سعودی‌ها، ذوب آهن در ورزشگاه سلطان قابوس عمان از تیم الاهلی عربستان پذیرایی کرد، اما فرداشب برای نخستین بار این فرصت را در اختیار دارد که در فولادشهر و در حضور هوادارانش به مصاف حریف برود. ذوب آهن که فصل جاری را با یک تساوی و یک باخت آغاز کرد، در دیدار برابر بنیادکار برابر این تیم به پیروزی رسید، اما کسب سه امتیاز این بازی نیز تغییری در وضعیت این تیم در جدول رده بندی گروه C ایجاد نکرد.

ذوب آهن که در لیگ برتر روی دور امتیاز نگرفتن افتاده است، در لیگ قهرمانان اسیا فرصت لغزش ندارد؛ زیرا امتیاز از دست دادن در این دیدار به معنای دشوار شدن شرایط صعود از مرحله گروهی خواهد بود، به ویژه اینکه مسابقه پایانی ذوبی‌ها در این مرحله با تیم الاهلی عربستان است و شاگردان سید مجتبی حسینی باید قبل از این بازی، امتیازات لازم را جمع آوری کنند. ذوب آهن در برابر بنیادکار تاکنون آمار مثبتی را بر جای گذاشته است که سه پیروزی و یک تساوی حاصل هماوردی با حریف ازبک به حساب می‌آید. ذوب آهن در سال ۲۰۱۰ که در عین شگفتی به عنوان نایب قهرمانی آسیا دست یافت، در دیدار رفت که در فولادشهر برگزار شد با گل‌های محمد حسینی، محمد قاضی و محمدرضا خلعتبری، حریف را که از سرمربی نامداری همچون فیلیپه اسکولاری بهره می‌برد، مغلوب ساخت و در دیدار برگشت هم با تک گل خلعتبری از سد حریف گذشت.

در فصل گذشته لیگ قهرمانان آسیا نیز که ذوبی‌ها پس از چند فصل غیبت یک بار دیگر به این رویداد راه یافته بودند، در ورزشگاه فولادشهر با حساب ۵ بر ۲ حریف را شکست داد که دانیال اسماعیلی فر، وحید محمدزاده، مهدی رجب زاده، کاوه رضایی و مرتضی تبریزی زننده گل‌های سفید و سبزپوشان اصفهانی بود و در دیدار برگشت اما شاگردان یحیی گل محمدی به نتیجه تساوی بدون گل رضایت دادند. برد در این دیدار علاوه بر اینکه از لحاظ امتیازی برای ذوب آهن اهمیت دارد، می‌تواند شرایط روحی این تیم را برای چهار هفته پایانی لیگ برتر فوتبال ترمیم کند.

وضعیت بهتر استقلال خوزستان نسبت به رقبا

تیم فوتبال پرسپولیس در ورزشگاه آزادی میزبان الریان قطر خواهد بود. پرسپولیس که در دیدار رفت در قطر با نتیجه ۳ بر یک از حریف قدرتمندش شکست خورده بود، در بازی برگشت تنها به انتقام می‌اندیشید.

با توجه به نتایج پرسپولیس در دیدارهای رفت (یک برد، یک مساوی و یک باخت) موقعیت سرخ‌پوشان ایرانی بسیار متزلزل است و در صورتی که این تیم برابر الریان در تهران هم امتیاز از دست دادن بدهد، با توجه به اینکه الهلال عربستان دیگر تیم گروه D بازی نسبتا آسانی برابر الوحده امارات دارد، ممکن است شانس صعود سرخ‌ها به مرحله بعد را بسیار کم کند. دیدار دو تیم ساعت ۱۹ آغاز می‌شود. پرسپولیس اکنون با چهار امتیاز تیم سوم گروه است و الریان با شش امتیاز در صدر قرار دارد. استقلال خوزستان نیز امروز به مصاف لخویا قطر می‌رود. در بازی رفت استقلالی‌ها در اهواز برابر لخویا به تساوی یک بریک رسیدند که با توجه به کیفیت و قدرت این تیم قطری، نتیجه خوبی تلقی می‌شود. استقلال خوزستان ایران اکنون صدرنشین گروه B مسابقه‌هاست و برابر لخویا تنها به حفظ صدرنشینی می‌اندیشد؛ هدفی که با کسب یک تساوی برابر لخویا قابل دسترسی است. نماینده خوزستانی فوتبال ایران در لیگ قهرمانان آسیا در این فصل بهترین نتیجه را در بین تیم‌های ایرانی کسب کرده و برخلاف نتایج نسبتا ضعیفش در لیگ برتر ایران، می‌تواند در آسیا حرف‌هایی برای گفتن داشته باشد.

تیم استقلال تهران نیز فردا به میهمانی تیم لوکوموتیو می‌رود. استقلال که با شش امتیاز از دو بازی اخیر خود صدرنشین گروه A است، برای ادامه این روند، نیازمند برتری در این دیدار است. برنامه بازی‌های منطقه غرب آسیا به شرح زیر است:

- دوشنبه، ۲۱ فروردین ماه
- گروه D:
- پرسپولیس ـ الریان قطر (ساعت ۱۹)
- الهلال عربستان ـ الوحده امارات (ساعت ۲۱:۳۰)
- گروه B:
- لخویا قطر- استقلال خوزستان (ساعت ۲۰)
- الجزیره امارات- الفتح عربستان (ساعت ۲۰:۱۵)
- سه‌شنبه، ۲۲ فروردین
- گروه A:
- لوکوموتیو تاشکند - استقلال (ساعت ۱۵:۳۰)
- التعاون عربستان - الاهلی امارات (ساعت ۲۲:۳۰)
- گروه C:
- ذوب‌آهن- بنیادکار (ساعت ۲۰)
- العین امارات - الاهلی عربستان (ساعت ۲۰:۰۵)

08

تکذیب استعفای حسن‌زاده

برخی رسانه‌ها خبر از استعفای اسماعیل حسن زاده رییس کمیته انضباطی فدراسیون فوتبال از سمتش داده‌اند اما او این مساله را تکذیب و از این مساله اظهار بی خبری کرد.

ذوب آهن در حسرت برد

ذوب آهن که زمانی با انجام ۱۰ بازی بدون باخت آمار جالبی را ثبت کرد و خود را به صدرنشین‌ها یعنی پرسپولیس و تراکتور نزدیک کرد، اما حالا هشت هفته است که رنگ برد را ندیده است.

رونالدو ال‌کلاسیکو را از دست می‌دهد؟

احتمال غیبت کریستیانو رونالدو، ستاره رئال مادرید در ال‌کلاسیکو افزایش یافته است. با این اتفاق احتمالا بعد از نیمار، دومین غایب این بازی مهم کریستیانو خواهد بود.

رحمتی: صحبت از دغدغه‌ها باشد برای بعد

کاپیتان استقلال می‌گوید، درباره دغدغه‌های تیمش بعدا صحبت می‌کند.

به گزارش ایسنا، سید مهدی رحمتی در حاشیه تمرین استقلال درباره شرایط این تیم گفت: خدا را شکر تمرینات خوبی را پشت سر گذاشته‌ایم و بدون محروم و مصدوم به ازبکستان می‌رویم. امیدواریم به نتیجه دلخواه دست پیدا کنیم. وی در پاسخ به سوالی درباره تیم لوکوموتیو، بیان کرد: شناخت کافی داریم امیدواریم نتیجه دلخواه را به دست آوردیم. کاپیتان استقلال در پاسخ به سوالی درباره دغدغه‌های تیمش پیش از سفر، اظهار کرد: دغدغه که هست، ولی پیش از بازی‌های آسیایی در این باره صحبت نمی‌کنیم و ان شاءالله صحبت‌ها باشد برای بعد، وقتی که برگشتیم.

رحمتی در پایان و در پاسخ به سوالی درباره شانس صعود استقلال به مرحله بعد، گفت: ان شاءالله صعود می‌کنیم.

قانون بازیکنان سرباز تغییری نکرده

جانشین منابع انسانی و پشتیبانی کل نیروهای مسلح صحبت‌های رییس سازمان تربیت بدنی ارتش را تکذیب می‌کند و می‌گوید، قانون سربازها هیچ تغییری نکرده است. به گزارش ورزش سه، سرتیپ فولادی مصاحبه‌ای انجام داد و در آن مدعی شد تمام باشگاه‌های لیگ برتری با پرداخت مبلغی تعیین شده به سازمان وظیفه می‌توانند بازیکنان سرباز خود را به خدمت بگیرند. سردار موسی کمالی با تکذیب این موضوع به ورزش سه گفت: من فکر می‌کنم از صحبت‌های آقای فولادی سوء برداشت شده است؛ چرا که هرگز چنین چیزی ممکن نیست. منظور آقای فولادی این بوده که از فصل آینده بازیکنان سرباز بین تمام تیم‌های نظامی پخش می‌شوند.

احتمال محروم شدن نیمار از ال‌کلاسیکو

مهاجم برزیلی بارسلونا ممکن است حساس‌ترین بازی تیمش در مقطع پایانی فصل را از دست بدهد. به گزارش مارکا، تکل خشن و بی‌محابای نیمار در بازی بارسلونا در خانه مالاگا روی پایه دیه‌گو یورنته در نیمه دوم که برایش یک کارت قرمز به همراه داشت، او را از بازی بعدی کاتالان‌ها در لالیگا برابر رئال سوسیه‌داد محروم کرد.

خطای شدیدی که اولین کارت قرمز نیمار را در ۱۸۱ بازی رسمی‌اش در بارسلونا به همراه داشت، نه تنها او را از بازی خانگی بعدی تیمش محروم می‌کند، بلکه ممکن است او را از بازی در ال‌کلاسیکو هم بازدارد. نیمار پس از دریافت کارت قرمز، حین ورود به تونل رختکن‌ها به شیوه‌ای کنایه‌آمیز برای داور چهارم کف زد که این حرکت او ممکن است بر مدت محرومیتش بیفزاید. طبق بند ۱۱۷ اساسنامه انضباطی فدراسیون فوتبال اسپانیا استفاده از لحن، حرکات و الفاظ ناپسند خطاب به داوران، مدیران و مقامات ورزشی مستوجب محرومیتی بین دو تا سه جلسه خواهد بود.

اخبار + روز

دروازه‌بان اصفهانی در فوتسال لژیونر شد

دروازه‌بان اصفهانی با پیوستن به یک تیم مالدیوی، نخستین لژیونر فوتسال بانوان ایران لقب گرفت. به گزارش فارس، هر ساله تورنمنتی رسمی بین تیم‌های باشگاهی فوتسال در مالدیو برگزار می‌شود که باشگاه‌های حاضر در این رقابت‌ها می‌توانند بازیکنانی را از سایر کشورها جذب کنند.

معمولا بازیکنانی از کشورهای برزیل، ژاپن، تایلند، نپال و اندونزی برای حضور در این تورنمنت به تیم‌های مالدیو می‌پیوندند؛ امسال برای نخستین بار یک بازیکن از ایران در این رویداد شرکت خواهد کرد. اعظم آخوندی که در لیگ برتر به همراه تیم فوتسال پالایش نفت آبادان حضور دارد، به یک تیم از مالدیو پیوسته و به مدت یک ماه این تیم را همراهی خواهد کرد. به گزارش فارس، آخوندی که سابقه حضور در تیم فوتسال سپاهان را دارد، به همراه تیم ملی ایران در مسابقات قهرمانی آسیا شرکت کرد و به مقام قهرمانی رسید.

عاقبت مذاکره با شجاع و منشا: ورود کمیته اخلاق

شایعه مذاکره باشگاه پرسپولیس با شجاع خلیل‌زاده و گادوین منشا برای این باشگاه دردسر درست کرده است. به گزارش آی اسپرت، در حالی که مسوولان پرسپولیس اخبار منتشر شده درباره توافق با این دو بازیکن را رد کرده‌اند، اما کانون کارگزاران فوتبال ایران از پیگیری این موضوع و ارجاع آن به حراست و کمیته اخلاق فدراسیون فوتبال خبر داده است. ولی خرسندی، دبیر این کانون به سایت کاپ گفته که مذاکره پرسپولیس با دو بازیکنی که با باشگاه‌های فعلی شان قرارداد دارند کار درستی نبوده و تخلف محسوب می‌شود و به همین دلیل مجموعه او قصد پیگیری این ماجرا را از طریق حراست و کمیته اخلاق فدراسیون فوتبال دارد.

احتمال جدایی پهلوان از ذوب‌آهن در پایان فصل

هافبک تیم فوتبال ذوب‌آهن شاید در پایان فصل از این تیم جدا شود.

به گزارش تسنیم، احسان پهلوان که در چند سال اخیر جزء بازیکنان تاثیرگذار ذوب آهن بوده، شاید در پایان این فصل از جمع ذوبی‌ها جدا شود.

او هنوز به خدمت سربازی نرفته و حتی قرار بود در ابتدای فصل جاری از ذوب‌آهن جدا شود که البته دانشجو بودن این بازیکن باعث شد در نهایت پهلوان در اصفهان بماند.

پهلوان برای فصل بعد هنوز تصمیم نهایی را نگرفته ولی اگر او قصد جدایی داشته باشد، باید برای گذراندن خدمت سربازی، ذوب‌آهن را ترک کند.

اخبار + روز

به نتیجه رساندن پروژه‌های عمرانی در نجف‌آباد

شهردار نجف آباد گفت: تا آخرین دقیقه فعالیت قانونی شورای چهارم، مجموعه شهرداری تمامی توان خود را همچون روز اول شروع کار خود در مسیر حل مشکلات مردم و به نتیجه رساندن پروژه های عمرانی متعدد در سطح مناطق پنج گانه به کار خواهد گرفت.

به گزارش پایگاه خبری شهرداری، مسعود منتظری در اولین جلسه خود با شورای شهر چهارم با تشکر ویژه از پرسنل و مجموعه های فعال در ویژه برنامه های نوروزی امسال گفت: «براین نکته تاکید ویژه ای داریم که بایستی تمام توان خود را برای بهره برداری از پروژه های نیمه تمام در کنار تامین بودجه و فراهم کردن زیرساخت های مورد نیاز جهت ادامه روند اجرایی برخی دیگر از طرح ها به کار بگیریم.»

منتظری با تشریح برخی آمارهای مقایسه ای در خصوص عملکرد نوروز امسال با سال قبل، ادامه داد: «با توجه به تعیین نیمه مرداد ماه امسال به عنوان تاریخ آغاز به کار رسمی شورای اسلامی شهر دوره پنجم، فرصت نسبتا خوبی برای جمع بندی و نتیجه‌گیری از فعالیت های برنامه ریزی شده طی این مدت خواهیم داشت.»

منتظری در بخش دیگری از این جلسه از آسفالت و لکه‌گیری معابر طی ماه‌های باقی مانده از فعالیت دوره چهارم شورا به عنوان یکی از اولویت های کاری شهرداری یاد و اعلام کرد: «در حد توان و امکانات موجود نهایت تلاش خود را برای حل مشکلات شهر و اجرای پروژه های زیرساختی به کار بستیم به طوری که در پیشگاه خداوند، وجدان کاری و عامه شهروندان از این لحاظ روسفید هستیم.»

شهردار سال ۹۵ را نسبت به سال قبل از آن از لحاظ بودجه و شرایط مالی بسیار سخت تر دانست و اضافه کرد: «خدا را شاکریم که به لطف او، تلاش شبانه روزی مدیریت و پرسنل در کنار حمایت های مردم و اعضای شورای شهر بسیاری از کارها به سامان رسیده و بودجه پیش بینی شده را به صورت کامل تحقق پیدا کرد.»

وی خاطرنشان کرد: «مردم از عملکرد شهرداری و شورای شهر رضایت نسبی دارند و این موضوع را به دفعات در اظهار لطف به خادمان خود در مقاطع مختلف نشان داده اند.»

اجرای طرح «با قرآن در زلال اعتکاف» در مساجد برخوار

مهناز طغیانی

کارشناس امور فرهنگی اداره تبلیغات اسلامی برخوار از اجرای طرح «با قرآن در زلال اعتکاف» در سه مسجد این شهرستان خبر داد.

احمدراکی گفت: این طرح با هدف ترویج فرهنگ قرآنی همزمان با آغاز آیین اعتکاف در شهرستان برخوار اجرا می شود.

وی ایجاد علاقه و مانوس شدن شرکت‌کنندگان در مراسم معنوی اعتکاف با قرآن و آموزه های انسان ساز را از جمله اهداف دیگر این طرح است.

کارشناس امور فرهنگی اداره تبلیغات اسلامی برخوار اظهار داشت: این طرح با پنج محور در سطح کشور برگزار می شود؛ اصلاح قرائت نماز، اجرای تلاوت زنده قرآن و اذان، تلاوت قرآن در روز آخر، اجرای تلاوت ترتیل عمومی یک صفحه از قرآن و برنامه تلاوت قرآن و همچنین مسابقه قرآنی با عنوان «با قرآن در زلال اعتکاف» با محوریت «ترجمه و مفاهیم سوره های دهر و حجرات» و «متن و ترجمه خطبه متقین معروف به خطبه همام» برای اولین بار در مراسم اعتکاف اجرا می شود.

کارشناس امور فرهنگی اداره تبلیغات اسلامی برخوار عنوان کرد: ۲۵ مسجد در این شهرستان برای برگزاری مراسم معنوی اعتکاف آماده شده است و مراسم اعتکاف از نماز صبح روز سیزدهم رجب مصادف با ۲۲ فروردین ماه به مدت سه روز در هشت مسجد در شهر دولت آباد، چهار مسجد در شهر خورزوق، دو مسجد در شهر شاپور آباد، سه مسجد در شهر حبیب آباد، سه مسجد در کمشچه و در شهرهای دستگرد و محسن آباد و سین هر کدام یک مسجد برگزار می شود.

کارشناس امور فرهنگی اداره تبلیغات اسلامی برخوار بیان کرد: اداره تبلیغات اسلامی شهرستان برخوار مسابقه ای تحت عنوان انس با محبوب ویژه معتکفین شهرستان در مراسم اعتکاف برگزار می کند که سوالات مسابقه مربوط به مسائل اعتکاف است و به قید قرعه به شرکت‌کنندگان در این مسابقه جوایزی اهدا می شود.

همچنین جزوه‌ای مربوط به احکام و مسائل اعتکاف آماده شده است که در مساجد شهرستان توزیع می شود.

راکی گفت: سامانه جامع ثبت نام الکترونیکی اعتکاف به نشانی akefin.com راه‌اندازی شده که اطلاعات همه مساجد استان اصفهان به همراه شرایط ویژه، مبلغ پرداختی و ظرفیت باقی مانده و حتی بستر پرداخت از طریق درگاه اینترنتی قابل مشاهده است و این سامانه برای اولین بار در سطح استانی بارگذاری شده است.

شهردار مبارکه خبر داد:

تکمیل بیش از ۹۰ درصد پروژه های شهرداری مبارکه در سال ۹۵

شهردار مبارکه گفت: سال ۹۵ با وجود همه مسائل و مشکلات و رکود اقتصادی، برای شهرداری مبارکه سال خوبی بود و بیش از ۹۰ درصد پروژه ها تکمیل شد. محمد شرفا از افتتاح پنج پروژه عمرانی، خدماتی و ورزشی در نیمه اول سال ۹۶ در شهر مبارکه خبر داد و افزود: پروژه های باغ بانوان، خیابان شهدای طاهری، بلوار آزادگان (سردار شهید بابایی)، ایستگاه پلیس راهور و پارک محله‌ای خیابان اباذر از جمله طرح های در حال اجرا و قابل افتتاح شهرداری مبارکه است. وی با بیان اینکه در سال ۹۶ هم چندین پروژه جدید را گلنگ زنی و شروع خواهیم کرد، گفت: شهرداری و شورای اسلامی شهر مبارکه همواره اهتمام جدی برای خدمت به شهروندان را در دستور کار دارد. شرفا همچنین با بیان اینکه در نوروز ۹۶ بیش از ۶۰ هزار نفر از ارگ تاریخی نهچیر مبارکه بازدید کردند، تصریح کرد: براساس آمار روزانه بیش از پنج هزار نفر از این قلعه و ارگ تاریخی بازدید کردند.

وی با بیان اینکه وضعیت و امکانات برای سال های آینده بهتر خواهد شد افزود: رویداد فرهنگی نوروزگاه مبارکه با هدف ارائه دستاوردهای فرهنگی اقوام مختلف در حوزه نوروز ایرانی به گردشگرانی که شهرستان مبارکه را به عنوان مقصد سفر نوروزی خود انتخاب کردند ارائه شد. شهردار مبارکه گفت: رویداد نوروزگاه برنامه کاملی برای نمایش آیین ها و رسوم، نمایشگاه و فروشگاه صنایع دستی و سوغات و جشنواره سفره هفت سین، بازی های و غذاهای بومی و محلی، جشنواره لباس و موسیقی سنتی در محل ارگ تاریخی نهچیر در شهر مبارکه برگزار شد. وی با بیان اینکه شهر مبارکه به لحاظ موقعیت جغرافیایی و مکانی در سال های گذشته پذیرایی مهمانان نوروزی چندانی نبود، افزود: این شهر از پتانسیل و ظرفیت های بالایی در زمینه فضای سبز، آثار تاریخی و موقعیت همجواری با زاینده رود برخوردار است.

شرفا با بیان اینکه بازسازی و مرمت ارگ تاریخی نهچیر در دوره چهارم شورای اسلامی شهر آغاز شد، گفت: این ارگ تاریخی یکی از آثار تاریخی قابل توجه شهر مبارکه محسوب می شود که مشتمل بر هشت حیات و خانه جداگانه است که یکی از خانه ها در این دوره با هزینه چهار میلیارد تومان به طور کامل بازسازی و مرمت شد.

وی با بیان اینکه مرمت کامل این قلعه تاریخی از توان شهرداری مبارکه خارج است، تصریح کرد: در ادامه با استفاده از توان بخش خصوصی برای مرمت قسمت های باقیمانده از این ارگ استفاده خواهیم کرد.

وی با بیان اینکه مرمت خانه های دیگر ارگ نهچیر با استفاده از توان بخش خصوصی در سال های آینده دنبال خواهد شد، افزود: برای برگزاری برنامه ها و جشن های مختلف شهرداری، ورزش های بومی محلی، پخت غذاهای سنتی در طول سال و به مناسبت های خاص از این مکان استفاده خواهیم کرد.

مدیر عامل شرکت مدیریت پسماند منطقه جنوب غرب استان اصفهان خبر داد:

راه اندازی کارخانه بازیافت شهرستان های جنوب غربی استان

تولید روزانه بیش از ۱۶۰ تن زباله خانگی در سه شهرستان مبارکه، شهرضا و دهاقان ضرورت تاسیس سازمان مدیریت پسماند، تفکیک زباله‌ها و احداث کارخانه بازیافت زباله را در این شهرستان‌ها با هدف کاهش آلودگی های زیست محیطی و کسب ارزش افزوده از پسماندها، آشکارتر می کند. در حال حاضر دفن زباله های شهرستان های مبارکه، شهرضا و دهاقان توسط شهرداری ها با استفاده از روش ترانشه (حفر گودال) انجام می‌شود. بنا بر آمارهای موجود، روزانه حدود ۱۶۰ تن زباله خانگی در این سه شهرستان تولید می شود، اما نبود سازمان مدیریت پسماند و کارخانه بازیافت زباله در این شهرها موجب شده با دفن پسماندها به صورت ترانشه، هیچ ارزش افزوده ای از آن به دست نیاید.

مدیرعامل شرکت مدیریت پسماند منطقه جنوب غرب استان اصفهان اعلام کرد: عملیات مناقصه ساخت کارخانه پسماند شهرستان های مبارکه، شهرضا و دهاقان برگزار شده است و حداکثر تا هشت ماه آینده این کارخانه راه اندازی و از آن بهره برداری می شود.

محسن نادری با اشاره به برگزاری جلسه بررسی مسائل و تعیین سهام شهرستان های مبارکه، شهرضا و دهاقان در دفتر شرکت بازیافت گفت: با تخصیص هفت میلیارد ریال اعتبار از سوی سازمان شهرداری های کشور، عملیات ساخت این کارخانه از ابتدای سال جاری آغاز خواهد شد.

وی با بیان اینکه شرکت مدیریت پسماند منطقه جنوب غرب استان اصفهان شهرستان های مبارکه، شهرضا و دهاقان را تحت پوشش قرار می دهد افزود: احداث این کارخانه می تواند زباله های خانگی شهرستان های مبارکه، شهرضا و دهاقان را بازیافت کند.

نادری با بیان اینکه تعیین تغییرات ثبتی و سهام هر شهرداری مهم ترین دستور کار این جلسه بود اظهار کرد: در این جلسه مقرر شد که ۵۴ درصد سهام شرکت (سایت) در اختیار شهرستان مبارکه باقی بماند و ۳۱ درصد به شهرستان شهرضا و ۱۵ درصد نیز به شهرستان دهاقان اختصاص پیدا کند.

وی با اشاره به اینکه براساس الزام وزارت کشور، سایت های بازیافت باید به صورت گروهی و منطقه ای اداره شود، اظهار کرد: شهرستان های کوچک به تنهایی ورودی زباله کمی دارند و احداث سایت بازیافت در یک شهرستان از نظر اقتصادی مقرون به صرفه نیست.

مدیرعامل شرکت مدیریت پسماند منطقه جنوب غرب استان اصفهان افزود: مشارکت شهرستان های مختلف در احداث سایت بازیافت منطقه ای علاوه بر منافع زیست محیطی، از نظر اقتصادی نیز مقرون به صرفه است.

وی گفت: با توافق سهامداران شرکت پسماند منطقه جنوب غرب استان اصفهان، سهام عمده این شرکت در شهرستان مبارکه باقیماند و با این شرایط مدیریت این شرکت و کارخانه در اختیار شهرستان مبارکه قرار خواهد داشت.

نادری با بیان اینکه در روزهای پایانی سال ۹۵ و پس از طی پروسه طولانی موفق به تحویل زمین پنج هکتاری در ابتدای شهرستان دهاقان شدیم، گفت: تامین اعتبار سهامداران دغدغه مهم بعدی بود که از طرف سهامداران باید انجام شود.

مدیرعامل شرکت مدیریت پسماند منطقه جنوب غرب استان اصفهان با اشاره به ساخت کارخانه و خرید خط پردازش سایت بازیافت، تصریح کرد: خرید خط پردازش سایت در سال های گذشته از طریق کشورهای خارجی انجام می‌گرفت، اما امروزه در استان اصفهان و کشور ظرفیت و شرکت های تولید کننده و سازنده بسیاری در این زمینه وجود دارد.

نادری با اشاره به نامگذاری سال ۹۶ با عنوان اقتصاد مقاومتی تولید و اشتغال افزود: متریال اصلی و خط های پردازش این کارخانه بر مبنای استفاده کامل از مصالح و محصولات ایرانی و داخلی تنظیم شده است.

وی با بیان اینکه عملیات ساخت کارخانه با سرعت و بلافاصله پس از بازگشایی پاکت های مناقصه در دستور کار قرار خواهد گرفت، خاطرنشان کرد: عملیات ساخت و نصب تجهیزات و بهره برداری این کارخانه حداکثر در مدت هشت ماه انجام خواهد شد.

نادری افزود: در کنار ساخت ساختمان کارخانه، عملیات عمرانی سایت نیز شامل تسطیح، خاکریزی، خاکبرداری، خیابان کشی و احداث ساختمان اداری نیز انجام خواهد شد.

وی با بیان اینکه انجام تمام این کارها مستلزم هزینه است، گفت: شهرداری ها برای انجام این کارها باید مشارکت کنند و سهم آورده خود را در نظر بگیرند تا در ادامه و روند کار با کندی و مشکلی مواجه نشویم و از برنامه زمانبندی عقب نمانیم.

نادری با اشاره به اینکه برای شهرداری ها این سه شهرستان، اعتباری معادل هفت میلیارد ریال (ویژه ایجاد کارخانه بازیافت) از طرف سازمان شهرداری های کشور جذب و به حساب شهرداری های شهرستان واریز شد، ادامه داد: براساس صورت جلسه، شهرداری ها باید هر چه سریع تر و حداکثر تا روز دهم اردیبهشت ماه سال جاری نسبت به واریز این مبلغ (به عنوان بخشی از آورده شهرداری ها) به حساب شرکت بازیافت اقدام کنند.

وی افزود: شهرداری های زیباشهر، منظریه و... هم که این اعتبار را دریافت نکرده بودند، موظف شدند جمعا مبلغ ۱۵ میلیارد ریال طی سه مرحله از محل اعتبارات داخلی خود، به حساب شرکت بازیافت پرداخت کنند.

مدیرعامل شرکت مدیریت پسماند منطقه جنوب غرب استان اصفهان با بیان اینکه امسال مبلغ دو میلیارد و ۲۰۰ میلیون تومان برای ساخت کارخانه و سایت پسماند هزینه خواهیم کرد، گفت: کارخانه پردازش و تفکیک زباله، سوله، تاسیسات، آزمایشگاه و استراحتگاه کارگران در سال جاری ساخته خواهد شد.

وی با بیان اینکه همزمان با ساخت و راه اندازی کارخانه، کار مونتاژ دستگاه ها نیز انجام خواهد شد، افزود: مبلغ ۱۵ میلیارد ریال دیگر نیز در سال ۹۷ توسط سهامداران این شرکت تامین خواهد شد و در مجموع طی دو سال، سه میلیارد تومان به علاوه هفت میلیارد ریال به حساب شرکت واریز خواهد شد.

نادری با بیان اینکه کار بهره برداری از کارخانه بازیافت جنوب غرب استان اصفهان سال جاری در دستور کار ما قرار دارد، ادامه داد: کار تفکیک پسماند سه شهرستان در داخل این سایت انجام خواهد شد و دیگر نیازی به مراجعه به اصفهان و سایر شهرستان ها وجود ندارد.

وی با بیان اینکه اجرای این طرح درآمدزایی و اشتغالزایی مناسبی برای شهرستان های مبارکه، شهرضا و دهاقان، خواهد داشت تاکید کرد: در سال های آینده نیز فازهای تکمیلی سایت پسماند منطقه جنوب غرب اصفهان انجام خواهد شد.

مدیرعامل شرکت مدیریت پسماند منطقه جنوب غرب استان اصفهان با بیان اینکه پسماند تولیدی سه شهرستان روزانه ۱۶۰ تن است، تصریح کرد: این کارخانه بر مبنای تفکیک ۲۵۰ تن روزانه در یک شیفت احداث خواهد شد و ظرفیت اسمی فرآوری پسماند در این کارخانه ۲۵۰ تن در یک شیفت کاری است. وی با بیان اینکه این کارخانه باید بتواند روزانه ۲۵۰ تن زباله را پردازش و تفکیک کند، افزود: با توجه به صنعتی بودن شهرستان و پتانسیل افزایش ورودی پسماند، امکان افزایش ظرفیت کارخانه تا ۵۰۰ تن هم وجود دارد.

از ۲۳ تا ۳۰ فروردین ماه برگزار می شود؛

جشنواره فرهنگی هنری مدافعان حرم در کاشان

جشنواره فرهنگی هنری مدافعان حرم از ۲۳ تا ۳۰ فروردین ماه در کاشان برگزار می شود.

به گزارش روابط عمومی سازمان فرهنگی ورزشی شهرداری کاشان، جشنواره فرهنگی هنری مدافعان حرم پس از مرحله رقابتی، در روزهای پایانی فروردین ماه با برنامه های مختلف ادامه می یابد. «جبهه جهانی مقاومت»، عنوان نخستین برنامه این جشنواره است که چهارشنبه، ۲۳ فروردین جاری با حضور حجت الاسلام والمسلمین مهدی طائب در مصلای بقیه الله الاعظم (عج) و در جمع معتکفین کاشانی برگزار می شود. برپایی شب شعر مقاومت دومین برنامه جشنواره فرهنگی هنری مدافعان حرم به شمار می آید که در شامگاه جمعه ۲۵ فروردین ماه از ساعت ۲۰:۳۰ میزبان اساتید برجسته، شاعران، ادیبان و علاقه مندان حوزه شعر و ادب است. تئاتر خاک و خون عنوان برنامه هنری جشنواره مدافعان حرم است که با مضمون قراردادن شهدای تیپ فاطمیون در تالار فرهنگ به روی صحنه می رود. آیین اختتامیه این جشنواره نیز در شامگاه چهارشنبه ۳۰ فروردین جاری در آمفی تئاتر دانشگاه علوم پزشکی کاشان از ساعت ۲۰:۳۰ برگزار می شود.

اعلام برگزیدگان جشنواره فرهنگی و هنری مدافعان حرم که پس از فراخوان جشنواره در بهمن ماه گذشته آثار خود را در دو رشته شعر و نقاشی تا ششم اسفند ماه ۹۵ به دبیرخانه ارسال کردند نیز پس از فرآیند داوری و همراه با آیین تقدیر در مراسم اختتامیه جشنواره صورت می گیرد.

شهردار شاهین شهر:

شاهین شهر پروژه نیمه تمام نخواهد داشت

شهردار شاهین شهر گفت: شهرداری شاهین شهر همواره خدمت به شهروندان و رفع نیازهای شهر را در سرلوحه وظایف خود قرار داده است. حسین امیری در جلسه شورای مدیران شهرداری با اشاره به اجرایی شدن ۱۵۰ پروژه عمرانی در شهرداری در ۲۰ ماه گذشته افزود: علی رغم مشکلات و موانع مالی در شهرداری خوشبختانه پروژه های عمرانی یکی پس از دیگری به سرانجام رسیده و تا اتمام دوره چهارم شورای اسلامی شاهین شهر پروژه نیمه تمام و نیز دیونی باقی نخواهد ماند. وی با بیان اهمیت نامگذاری سال توسط مقام معظم رهبری به نام اقتصاد «مقاومتی، تولید و اشتغال» گفت: شهرداری از ابتدای سال ۱۳۹۵ مبحث اقتصاد مقاومتی را سرلوحه اقدامات و فعالیت های خود قرار داده و اقدامات مطلوبی در این زمینه صورت گرفته و امسال نیز این مهم با جدیت در شهرداری و سازمان های تابعه دنبال خواهد کرد.

امیری ادامه داد: علی رغم اینکه شهرداری متولی بحث اشتغال نیست، ولی با احداث پروژه های سرمایه‌گذاری با بخش خصوصی زمینه اشتغال بسیاری از جوانان شاهین شهری فراهم شده است. وی با اشاره به اینکه ظرفیت ایجاد پروژه های تجاری در شاهین شهر تقریبا اشباع شده، از حوزه های متولی امر خواست به سمت پروژه های با کاربرد خدمات عمومی برای رفاه حال شهروندان به پیش روند.

اخبار + کوتاه

افزایش سهم بانوان در استفاده از مراکز شهری فولادشهر

شهردار فولادشهر با بیان اینکه شهرداری سازمانی مردمی و غیر دولتی است، گفت: مدیریت شهری این احساس تکلیف را کرده که با بررسی مشکلات موجود در شهر در صدد رفع آنها برآید. مرادی در نشستی با بانوان فعال افزود: از آنجایی که مردم فولادشهر مردمانی با فرهنگ و اصیل و دوستدار رشد هستند، این مساله مشوقی شده است تا سطح خدمات عمرانی، اجتماعی و رفاهی را در جهت رضایتمندی مردم ارتقا دهیم. وی با بیان اینکه ۵۰ درصد شهر را زنان تشکیل می دهند، افزود: احداث باغ بانوان از جمله برنامه های مهم در دستور کار شهرداری است که پروژه ای مخصوص بانوان است. وی همچنین اظهار داشت: در تنظیم برنامه پنج ساله، تلاش بر آن است که سهم بانوان در استفاده از مراکز شهری بیشتر شود.

وی در پایان با تبریک طلیعه بهار طبیعت و آغاز سال نو بر تحقق اقتصاد مقاومتی، تولید و اشتغال تاکید کرد.

ثبت ۱۰ وقف جدید در ایام نوروز در گلپایگان

رییس اداره اوقاف و امور خیریه شهرستان گلپایگان گفت: در طول ایام نوروز ۴۰ هزار زائر از امامزاده های شهرستان بازدید کرد. حجت الاسلام والمسلمین مهدی طاهری در گفت‌وگو با ایسنا با بیان اینکه امسال برای ششمین سال متوالی طرح آرامش بهاری در ایام نوروز برگزار شد، اظهار کرد: در لحظه تحویل سال برنامه های متنوع فرهنگی در امامزاده ها اجرا شد، همچنین در طول ۱۳ روز ایام نوروز برنامه های فرهنگی در قالب خیمه معرفت شامل غرفه های مختلف مذهبی، حجاب و عفاف، همه واقف باشیم، پرسش و پاسخ و... در امامزاده ۱۷ تن و امامزاده ابراهیم روستای سعید آباد برگزار شد. وی با بیان اینکه در ۱۳ روز ابتدایی ماه جاری ۱۰ وقف در شهرستان به ثبت رسید که در نوع خود بی نظیر است، ادامه داد: چهار قطعه زمین مزروعی، آب قنات و موتور و پنج قطعه زمین مسکونی در طی این مدت جهت ترویج قرآن، جذب و تشویق جوانان به نماز و هزینه های مربوط به امامزاده ابراهیم روستای اسفرنجان وقف شده است.

ورودی زرین شهر به تمثال شهدا مزین شد

شهردار زرین شهر گفت: ورودی زرین شهر به تمثال سردار شهید ابراهیم خلیلی مزین شد. جواد جمالی اظهار کرد: مجموعه شهرداری زرین شهر به دنبال ترویج فرهنگ شهید و شهادت است؛ چرا که همه به خوبی می دانیم زنده نگه داشتن این فرهنگ است که می تواند نظام مقدس جمهوری اسلامی را حفظ کند و با گسترش فرهنگ شهادت طلبی در بین نسل جوان می توان به سمت تقویت پایه های اعتقادی و اسلامی در کشور گام برداشت. وی افزود: ما موظفیم یاد و خاطره شهدا را در اذهان مردم زنده نگاه داریم و بر همین اساس مجموعه شهرداری زرین شهر تصمیم گرفت با نصب تمثال سرداران شهید شهرستان لنجان به عنوان سمبل ایثار و شهادت در ورودی شهر گام کوچکی در این راستا بردارد.

شهردار زرین شهر تصریح کرد: در مدتی که به عنوان شهردار زرین شهر مشغول به خدمت رسانی به مردم این شهر هستم، با اجرایی شدن این طرح آثار و برکات متعددی را به عینه شاهد بودم و از سوی دیگر اجرای این طرح نیز مورد استقبال مسوولان، شورای اسلامی شهر و خانواده شهدا قرار گرفت. وی با اشاره به هزینه یک میلیارد ریالی ساخت المان سرداران شهید اضافه کرد: مجموعه شهرداری این طرح را در اولویت کاری خود قرار داد و با پیگیری های انجام شده از سوی مسوولان و پس از اخذ درجه سرداری سردار رشید اسلام، ابراهیم خلیلی نوگورانی، ساخت و نصب تمثال این شهید والا مقام نیز در دستور کار قرار گرفت.

اجرای طرح تفکیک زباله در امامزاده احمدبن محسن(ع)

رییس اداره اوقاف و امور خیریه نطنز گفت: در راستای توسعه پایدار و رعایت اصول زیست محیطی اجرای تفکیک زباله ها در امامزاده احمدبن محسن بن امام زین العابدین(ع) نطنز آغاز شد. حجت الاسلام مرتضی اکبری اظهار داشت: با توجه به نقش امامزادگان در فرهنگ سازی و همچنین در راستای توسعه پایدار و رعایت اصول زیست محیطی برنامه تفکیک زباله ها در محیط پیرامونی امامزاده احمدبن محسن بن امام زین العابدین (ع) نطنز آغاز شد. وی در ادامه خاطرنشان کرد: این طرح به منظور ارتقای فرهنگ عمومی و صیانت و حفاظت از محیط زیست و همچنین ترغیب زائران به رعایت اصول زیست محیطی در جوار این امامزاده جلیل القدر اجرا می شود.

اکبری ادامه داد: با توجه به اینکه حرم مطهر این امامزاده عظیم الشان از نظر موقعیت جغرافیایی در منطقه مناسبی قرار دارد و سالانه میزبان زائران و مسافران زیادی از سراسر کشور است، این طرح در این امامزاده بزرگوار اجرا می شود که رویکرد اصلی این طرح نیز توسعه گردشگری مذهبی و ایجاد فضای مناسب برای حضور بیشتر مسافران و زائران در جوار این امامزاده واجب التکریم است.

خبر + ویژه

دولت بودجه برنامه استراتژیک ایدز را از قلم انداخت

رییس مرکز درمان اعتیاد بهزیستی گفت: بودجه برنامه استراتژیک مقابله با ایدز توسط دولت باید به مجلس پیشنهاد می‌شد، در حالی که به سازمان مدیریت دیر رسید و اکنون پیگیریم که حداقل بخشی از آن را امسال بگیریم.

مجید رضازاده در گفت‌وگو با فارس، گفت: با اینکه دومین دستگاه در ارتباط با ایدز هستیم، اما ردیف بودجه‌ای نداریم و از بودجه‌های دیگر مانند اعتبارات کودکان خیابانی یا زنان دارای رفتار پرخطر در بحث ایدز هزینه می‌کنیم. وی ادامه داد: حدود ۲۰ میلیارد تومان برای ایدز هزینه می‌کنیم که چهار میلیارد آن مستقیم برای افراد دارای رفتار پرخطر و مبتلایان به ایدز تخصیص داده می‌شود. رضازاده گفت: طبق برنامه استراتژیک مبارزه با ایدز باید عدد و رقم بالاتری دیده می‌شد، اما متاسفانه دولت برنامه استراتژیک ایدز را به سازمان مدیریت دیر رساند، بنابراین از سوی معاونت اجتماعی وزارت بهداشت و بهزیستی در حال پیگیری هستیم که اگر اعتبارات دیده شود بخشی از بودجه را برای سال ۹۶ هزینه کنیم.

> براساس آخرین آمار، تزریق، اولین راه انتقال ایدز در کشور است، اما به سرعت به سمت انتقال جنسی می‌رود

رییس مرکز درمان اعتیاد بهزیستی در رابطه با اینکه آیا اعتبارات این برنامه در لایحه برنامه ششم آمده، گفت: ایدز یک برنامه استراتژیک جداگانه دارد و در برنامه ششم توسعه نیامده، اما اگر بودجه آن به درستی دیده شود کارها به خوبی پیش می‌رود. وی گفت: ما در گروه‌های پرخطر مسوولیت داریم مانند کودکان خیابانی، معتادان خیابانی تزریقی و زنان دارای رفتارهای پرخطر در بهزیستی تعریف شده است. رضازاده گفت: اکنون براساس آخرین آمار، تزریق، اولین راه انتقال ایدز در کشور است، اما به سرعت به سمت انتقال جنسی می‌رود. رییس مرکز درمان اعتیاد بهزیستی ادامه داد: بیماری ایدز بیشتر در گروه‌های پرخطر مصرف کننده مواد مخدر دیده می‌شود البته گروه‌های دیگر پرخطر نیز در برنامه ما وجود دارند، همچنین مبتلایانی که شناسایی شده و نیاز به حمایت‌های اجتماعی، معیشتی و روانی دارند. وی گفت: ۳۳ باشگاه مثبت در این زمینه راه‌اندازی شده تا مکانی برای آموزش دادن به این افراد باشد و سعی شده زندگی سالم و شادی برای آنها تامین شود و چنانچه نیاز به مشاوره یا خدمات درمانی باشد که از سوی وزارت بهداشت باید تامین شود، به آنها داده و در صورت لزوم یارانه نیز به آنها پرداخت می‌شود.

مدیر امور اجتماعی و مشارکت‌های مردمی شهرداری اصفهان خبرداد:

مدارس متوسطه اصفهان میزبان جشنواره فرهنگی پیشگیری از اعتیاد

مدیر امور اجتماعی و مشارکت‌های مردمی شهرداری اصفهان از برگزاری جشنواره فرهنگی پیشگیری از اعتیاد خبرداد و گفت: بیش از ۲۸۰ مدرسه در دوره متوسطه در شهر اصفهان میزبان این جشنواره در قالب‌های اجرایی متنوعی خواهند بود. مهدویان فر با اشاره به سیاست‌های اتخاذ شده در رابطه با کنترل پدیده شوم اعتیاد در سطح جامعه گفت: از ابتدای انقلاب اسلامی تا کنون سیاست‌های مختلفی به منظور مقابله با پدیده شوم اعتیاد اتخاذ شده است که یکی از این سیاست‌ها، مقابله با عرضه مواد مخدر و کنترل قاچاق مواد مخدر بوده است. وی با بیان اینکه مهم ترین راه حل در رابطه با مقابله با پدیده اعتیاد پیشگیری و ارائه آموزش های صحیح به نوجوانان و جوانان خواهد بود، گفت: سیاست‌های مقابله با عرضه و درمان معتادان گرچه سیاست‌هایی لازم الاجرا خواهند بود، ولی بی شک در امر مقابله با اعتیاد کافی نخواهند بود و بر اساس پژوهش های انجام شده بهترین راه حل در کنترل و مقابله با اعتیاد پیشگیری و ارائه آموزش های ثمربخش به عموم افراد جامعه به خصوص نوجوانان و جوانان خواهد بود. مهدویان فر با بیان اینکه تمرکز این جشنواره بر روی آموزش مهارت نه گفتن در برابر آسیب های اجتماعی به ویژه پدیده اعتیاد خواهد بود، گفت: قالب های اجرایی جشنواره به نحوی طراحی شده است که دانش آموزان با بهره مندی از آموزش های صحیح و بجا و بهره گیری از یک فرآیند عقلانی و گزینشی منطقی نسبت به کنش های پیرامون خود عکس العملی صحیح از خود بروز داده و با فراگیری مهارت ها به ویژه مهارت

نه گفتن از آسیب ها و مخاطرات اجتماعی از جمله اعتیاد در امان بمانند. مدیر امور اجتماعی و مشارکت‌های مردمی شهرداری اصفهان گفت: در این جشنواره هفت قالب اجرایی در نظر گرفته شده است که در اولین آنها سه نمایش خیابانی توسط هنرمندان شهر اصفهان طراحی و آماده شده تا در فواصل زمانی زنگ تفریح در تمامی ۲۸۰ مدرسه در نظر گرفته شده به اجرا گذاشته شود.

مهدویان فر ادامه داد: ۳۰ باورغلط برای نوجوانان در رابطه با اعتیاد از طریق پوسترها و طرح های گرافیکی به تصویر کشیده شده و از طریق برگزاری نمایشگاه تصویری در معرض دید بیش از ۸۰ هزار دانش آموز اصفهانی قرار خواهد گرفت، همچنین بروشوری با محوریت مهارت نه گفتن در برابر مصرف مواد مخدر تهیه شده و در مدارس توزیع خواهد شد. وی افزود: برگزاری کارگاه‌های آموزشی با محوریت آموزش مهارت نه گفتن و تولید و نمایش کلیپ های آموزش توسط جامعه شناسان و روان شناسان ممتاز ملی نیز از دیگر قالب های اجرای جشنواره خواهد بود. مهدویان فر گفت: تبلیغات شهری در بازه زمانی برگزاری جشنواره در سطح شهر به این موضوع اختصاص داده خواهد شد و به جهت جلب توجه و حساس سازی عموم همشهریان و ارائه آموزش های همگانی، ویژه برنامه ای با مضمون پیشگیری از اعتیاد در روز هفتم اردیبهشت در باغ نور با دعوت از عموم همشهریان برگزار خواهد شد. جشنواره فرهنگی پیشگیری از اعتیاد از ۲۰ فروردین لغایت ۱۵ اردیبهشت در مدارس متوسطه شهر اصفهان برگزار خواهد شد.

دبیر شورای سیاستگذاری سرطان دانشگاه علوم پزشکی در گفت‌وگو با اصفهان زیبا رابطه بین استرس و سرطان را بررسی می‌کند

پله پله تا سرطان

زهره قندهاری

استرس‌ها جنسیت، زمان و مکان نمی‌شناسند و در هر موقعیت و برای هر فردی ممکن است اتفاق بیفتد. مطالعات نشان می‌دهد که زندگی در شهرهای بزرگ با افزایش استرس و فشارهای روانی همراه است که این موضوع باعث بروز مشکلات جسمی و روحی فراوانی برای ساکنان شهرها شده است. استرس و فشارهای عصبی یکی از مهم‌ترین عوامل افزایش نرخ ابتلا به سرطان در ایران است. به گفته دکتر بهزاد رحمانی، عضو انجمن جراحان عمومی ایران، تغییر و شیوه زندگی ها از سنتی به مدرن، استرس‌ها را افزایش داده است که می تواند یکی از آیتم های به وجود آورنده سرطان باشد.

آنچه در لا به لای اخبار اپک تایمز هم دیده می شود گویای این مطلب است که زندگی در شهرهای بزرگ با افزایش استرس و فشارهای روانی همراه است و این موضوع باعث بروز مشکلات جسمی و روحی فراوانی برای ساکنان شهرها شده است. موضوعی که در سال های اخیر از استرس و بیماری های روحی فراتر رفته و بر اساس گفته ها و مشاهدات متخصصان، به صورت ابتلا به انواع سرطان ها بروز کرده است.

به گفته دکتر مریم طباطباییان، دبیر شورای سیاستگذاری سرطان دانشگاه علوم پزشکی اصفهان، به دلیل اینکه استرس ها مقوله‌ای کیفی هستند، نمی توان آنها را با مقوله های کمی آزمایش و درصدی برای آنها برآورد کرد.

مثلا نمی توان گفت تا چه میزان استرس می تواند فرد را به بیماری سرطان مبتلا کند، اما می توانیم بگوییم اگر فرد در سال بیش از چه مقداری در مقابل اشعه ها قرار بگیرد می تواند تا چه میزان به سرطان مبتلا شود. البته درباره استرس ها این عدد کمی نیست و نمی توان آن را ثابت کرد.

طباطباییان در گفت و گویی که با اصفهان زیبا داشته بیان می کند: در حال حاضر محققان و پژوهشگران سعی کرده‌اند استرس افراد را نسبت به جمعیتی که در جامعه وجود دارد بررسی کنند. طبق تحقیقاتی که انجام شده است، استرس می تواند ایجاد بیماری کند، بنابراین استرس نه تنها در ایجاد سرطان بلکه در ایجاد بسیاری از بیماری ها می تواند نقش داشته باشد.

به گفته او هنگامی که استرس ایجاد می شود تعدادی میانجی در بدن ایجاد می شود که ما به آنها مدیاتور استرس می‌گوییم. در این هنگام موادی آزاد می شود که ممکن است در مواد طبیعی سلول مداخله کند. مثلا ممکن است بر روی سیستم ایمنی یک نفر اثر بگذارد و سیستم تکثیر سلولی فرد دیگر را تحت تاثیر قرار دهد، بنابراین مکانیزم هایی که در سطح سلولی وجود دارند و در سیستم ایمنی بدن مداخله می کنند می توانند در ایجاد سرطان موثر باشند.

به بیان دبیر شورای سیاستگذاری سرطان دانشگاه علوم پزشکی اصفهان، نمی‌توان گفت که استرس تنها علت ابتلای فرد به بیماری سرطان است و بقیه عوامل در آن دخیل نیستند.

معمولا عوامل دیگری در مبتلا شدن فرد به سرطان دخیل است، اما ممکن است استرس باعث تسریع در روند ابتلا به سرطان و افزایش بیماری شود، زیرا در کل استرس ها بیماری زا هستند.

طباطباییان در پاسخ به این سوال که می‌توان برآورد کرد که چند درصد از سرطان ها به دلیل استرس در فرد به وجود آمده است، تصریح کرد: هیچ آماری چنین برآوردی را نشان نمی دهد، چراکه کمی کردن استرس ها مشکل است.

> منظم نبودن سیستم‌های غربالگری و امکانات درمانی مهم‌ترین علت رشد بیماری ها در بین مردم است

به گفته دبیر شورای سیاستگذاری سرطان دانشگاه علوم پزشکی اصفهان، سرطان پستان شایع ترین سرطان استان اصفهان در بین زنان و سرطان های گوارشی و پروستات، شایع ترین سرطان در بین مردان و سرطان خون شایع ترین سرطان در بین کودکان است.

وی با تاکید بر اینکه آمار سرطان در اصفهان رو به افزایش است، خاطرنشان می کند: آمار سرطان در کشورهای در حال توسعه رو به افزایش است و این افزایش همراه با افزایش میزان مرگ و میر در کشورهای در حال توسعه خواهد بود.

طباطباییان، منظم نبودن سیستم های غربالگری و امکانات درمانی را مهم‌ترین علت رشد بیماری ها در بین مردم می‌داند و بیان می کند: نبود امکانات درمانی نسبت به جمعیت و باورهای غلط مردم و عدم ارجاع به پزشک باعث می‌شود که بیماری بر افراد غلبه کند و در نتیجه شاهد افزایش مرگ و میر در جامعه باشیم.

اخبار + جامعه

خرید و فروش نوزادان زنان معتاد تایید شد

قائم مقام دبیر کل ستاد مبارزه با مواد مخدر از تایید خرید و فروش نوزادان زنان معتاد خبر داد و گفت: اگر مبادی قانونی اجازه بدهند، آمار و اطلاعات درباره آمار اعتیاد دانش آموزان معتاد ارائه می شود.

به گزارش مهر، علی مویدی گفت: ستاد مبارزه با مواد مخدر تلاش کرده با همفکری اصحاب رسانه یک کارنامه شفاف و روشن و بدون ابهام به مردم ارائه کند. وی با اشاره به سیاست های ابلاغی از سوی مقام معظم رهبری گفت: در بحث مقابله به دلیل همجواری با افغانستان و پاکستان اقدامات مقابله‌ای برای مسدود کردن مرز توفیقات خوبی داشتیم و ۷۰۵ تن انواع مواد مخدر کشف شده که رشد ۱۴ درصدی را نشان می دهد و نشان می دهد در امر مقابله، مرزبانان ما همچنان با این مافیا در حال جنگ هستند و یک لحظه غفلت نکرده اند. جا دارد از جانفشانی های مرزبانان عزیزمان تشکر کنیم.

مویدی افزود: در سال ۹۵ در بحث درمان شاهد حرکت جدیدی بودیم. در بحث معتادان متجاهر ۴۰ هزار معتاد متجاهر را ساماندهی کردیم و در پایان سال در ۱۲ استان طرح جدیدی را طراحی کردیم و در ایام نوروز همکاران ما در دستگاه های مقابله ای، بیش از ۱۶ هزار و ۳۰۰ نفر معتاد متجاهر و هشت هزار خرده فروش را ساماندهی کردند.

افسردگی در جامعه رو به افزایش است

معاون بهداشت وزارت بهداشت گفت: آسیب های اجتماعی در جامعه رو به افزایش است، هم اکنون بیکاری، طلاق، اعتیاد و فقر زمینه ساز بروز افسردگی شده است و ما باید به این عوامل بپردازیم.

به گزارش فارس، سیاری گفت: پیشگیری در حوزه بهداشت اصل اول است و ما باید دسترسی در زمینه پیشگیری را برای مردم فراهم کنیم و کاری کنیم که استفاده از خدمات بهداشتی برای مردم آسان تر و ارزان تر باشد.

معاون بهداشت وزارت بهداشت ادامه داد: خوشبختانه افسردگی قابل پیشگیری و درمان است، اما با وجود این، افسردگی در دنیا رو به افزایش است و به مساله سازمان جهانی بهداشت تبدیل شده است. ما باید تلاش کنیم این روند رو به رشد را در کشورمان متوقف کنیم.

سیاری گفت: شش میلیون و ۴۰۰ هزار نفر در کشور ما افسرده هستند و ما باید در این زمینه بیشتر گفت‌وگو کنیم. در حوزه بهداشت دسترسی را فراهم کردیم، شش هزار پزشک عمومی به سیستم اضافه شده است و امیدواریم مردم برای درمان مراجعه کنند.

آگهی ابلاغ تجدیدنظرخواهی

در خصوص پرونده کلاسه ۹۵۰۷۷۹ شعبه ۱۴ شورای حل اختلاف اصفهان تجدیدنظرخواه محبوبه پورایمانی به طرفیت رویا سیف دادخواست تجدیدنظرخواهی به شماره ۹۵۱۰۵۴۶۷۹۴۴۰۰۰۳۶ شعبه ۱۴ تقدیم نموده است لذا با توجه به مجهول المکان بودن رویا سیف برابر ماده ۷۳ قانون آیین دادرسی مدنی مراتب در جراید منتشر تا تجدیدنظرخوانده ۱۰ روز پس از نشر آگهی به این شعبه واقع در اصفهان، خیابان شیخ صدوق شمالی چهارراه وکلا شورای حل اختلاف مراجعه و نسخه ثانی دادخواست و ضمائم را اخذ نماید. در صورت عدم حضور وقت رسیدگی ابلاغ شده تلقی و تصمیم مقتضی اتخاذ می شود. م الف/ ۴۰۵۶۲

شعبه ۱۴ شورای حل اختلاف اصفهان

آگهی ابلاغ وقت رسیدگی

در خصوص پرونده کلاسه ۱۲۳۲/۹۵-۳۱۲/۹۵ خواهان هوشنگ افسر دادخواستی مبنی بر مطالبه به طرفیت سید مهدی هاشمی و سید سعید هاشمی تقدیم نموده است. وقت رسیدگی برای مورخه ۹۶/۲/۳۰ ساعت ۱۶:۳۰ تعیین گردیده، با توجه به مجهول المکان بودن خوانده حسب تقاضای خواهان برابر ماده ۷۳ قانون آئین دادرسی مدنی مراتب در جراید منتشر، تا خوانده قبل از وقت رسیدگی به این شعبه واقع در اصفهان، خیابان شیخ صدوق شمالی چهارراه وکلا مجتمع شهدای مدافع حرم مراجعه و نسخه ثانی دادخواست و ضمائم را اخذ نماید. در صورت عدم حضور وقت رسیدگی ابلاغ شده تلقی و تصمیم مقتضی اتخاذ می شود. م الف/ ۴۰۶۹۰

شعبه ۱۶ شورای حل اختلاف اصفهان

آگهی ابلاغ وقت رسیدگی

در خصوص پرونده کلاسه ۱۳۹۹/۹۵ خواهان علی اکبرقاعدی دادخواستی مبنی بر... به طرفیت ابراهیم سلیمانی دشکن تقدیم نموده است. وقت رسیدگی برای مورخه ۹۶/۲/۲۷ ساعت تعیین گردیده، با توجه به مجهول المکان بودن خوانده حسب تقاضای خواهان برابر ماده ۷۳ قانون آئین دادرسی مدنی مراتب در جراید منتشر، تا خوانده قبل از وقت رسیدگی به این شعبه واقع در اصفهان، خیابان شیخ صدوق شمالی چهارراه وکلا شورای حل اختلاف مراجعه و نسخه ثانی دادخواست و ضمائم را اخذ نماید. در صورت عدم حضور وقت رسیدگی ابلاغ شده تلقی و تصمیم مقتضی اتخاذ می شود. م الف/ ۴۰۵۲۴

شعبه ۱۷ شورای حل اختلاف اصفهان

آگهی ابلاغ

نظر به اینکه در پرونده کلاسه ۹۴۱۵۶۸ بنا به درخواست آقای خسرو زین العابدین به طرفیت حسین شهریاری فرزند خسرو نشانی مجهول المکان با موضوع مطالبه با توجه به ارجاع امر به کارشناسی و وصول نظریه کارشناسی، لذا بدینوسیله به خواندگان فوق الذکر که مجهول المکان می باشند اخطار می گردد ظرف یک هفته جهت رویت نظریه ی کارشناسی و اعلام نظر به آدرس ذیل مراجعه نمایید. اصفهان، خیابان شیخ صدوق چهارراه وکلا شعبه ۳۳. م الف/ ۴۰۵۱۹

شعبه ۳۳ شوراهای حل اختلاف اصفهان

آگهی ابلاغ وقت رسیدگی

در خصوص پرونده کلاسه ۹۵۱۳۲۰ خواهان سعید اسماعیلی نجف آبادی دادخواستی مبنی بر مطالبه به طرفیت مهدی خرم و امین محمد صالحی تقدیم نموده است؛ وقت رسیدگی برای مورخ ۹۶/۳/۲ ساعت ۱۱:۳۰ تعیین گردیده است. با توجه به مجهول المکان بودن خوانده حسب تقاضای خواهان برابر ماده ۷۳ قانون آیین دادرسی مدنی مراتب در جراید منتشر تا خوانده قبل از وقت رسیدگی به این شعبه واقع در اصفهان ابتدای خیابان آتشگاه مجتمع شماره دو شورای حل اختلاف مراجعه و نسخه ثانی دادخواست و ضمائم را اخذ نمایید. در صورت عدم حضور وقت رسیدگی ابلاغ شده تلقی و تصمیم مقتضی اتخاذ می شود. م الف/ ۴۰۷۱۵

شعبه ۱۱ شورای حل اختلاف اصفهان

آگهی ابلاغ وقت رسیدگی

در خصوص پرونده کلاسه ۹۵۱۶۲۳ خواهان میلاد حسن حیدری دادخواستی مبنی بر مطالبه به طرفیت علی امانی پزوه تقدیم نموده است؛ وقت رسیدگی برای مورخ ۹۶/۲/۳۱ ساعت ۱۱:۰۰ تعیین گردیده است. با توجه به مجهول المکان بودن خوانده حسب تقاضای خواهان برابر ماده ۷۳ قانون آیین دادرسی مدنی مراتب در جراید منتشر تا خوانده قبل از وقت رسیدگی به این شعبه واقع در اصفهان ابتدای خیابان آتشگاه مجتمع شماره دو شورای حل اختلاف مراجعه و نسخه ثانی دادخواست و ضمائم را اخذ نمایید. در صورت عدم حضور وقت رسیدگی ابلاغ شده تلقی و تصمیم مقتضی اتخاذ می شود. م الف/ ۴۰۷۳۶

شعبه ۱۱ شورای حل اختلاف اصفهان

آگهی ابلاغ تجدیدنظرخواهی

در خصوص پرونده کلاسه ۹۵۰۹۷۸-۹۵۰۵۷۸ شعبه ۲۹ شورای حل اختلاف اصفهان تجدیدنظرخواه علیرضا جهانی پور به طرفیت مهدی اکبری تجدیدنظرخواهی نموده است لذا با توجه به مجهول المکان بودن مهدی اکبری برابر ماده ۷۳ قانون آیین دادرسی مدنی مراتب در جراید منتشر تا تجدیدنظرخوانده ۱۰ روز پس از نشر آگهی به این شعبه واقع در اصفهان، ابتدای خیابان آتشگاه مجتمع شماره ۲ شورای حل اختلاف اصفهان مراجعه و نسخه ثانی دادخواست و ضمائم را اخذ نماید. در صورت عدم حضور دادخواست ابلاغ شده تلقی و پرونده به مراجع تجدید نظر ارسال خواهد شد. م الف/ ۴۰۵۱۴

شعبه ۲۹ شورای حل اختلاف اصفهان

آگهی ابلاغ

ابلاغ شونده: آقای مجید موسوی زاده خولنجانی فرزند علی به شماره ملی ۵۴۱۸۷۷۹۵۱۶ -موضوع به نامبرده فوق ابلاغ می گردد چنانچه در خصوص تجدیدنظرخواهی آقای بیژن انصاری نسبت به دادنامه شماره ۹۵۰۹۹۷۰۳۵۰۸۰۱۹۴۴ صادره در کلاسه ۹۵۱۱۹۹ شعبه ۸ دادگاه حقوقی اصفهان پاسخی دارد. به استناد ماده ۳۴۶ قانون آیین دادرسی دادگاه های عمومی و انقلاب در امور مدنی ظرف ده روز از تاریخ نشر این آگهی جهت اطلاع از مفاد تجدید نظرخواهی و اعلام نشانی و تحویل لایحه دفاعیه به این دادگاه (به نشانی اصفهان، اتوبان خرازی، حدفاصل خیابان آتشگاه و میرزا طاهر مجتمع قضایی شهید مطهری) مراجعه نماید در غیر اینصورت پرونده با همین کیفیت به دادگاه تجدید نظر ارسال می گردد. م الف/ ۴۰۵۸۲

شعبه ۸ دادگاه عمومی حقوقی اصفهان

آگهی ابلاغ وقت رسیدگی

در خصوص پرونده کلاسه ۹۵۱۰۷۱ خواهان غلامرضا کوثری دادخواستی مبنی بر مطالبه ۸۰/۰۰۰/۰۰۰ ریال بابت یک فقره چک به طرفیت مهدی یداللهی تقدیم نموده است وقت رسیدگی برای روز دوشنبه مورخ ۹۶/۲/۲۵ ساعت ۰۸:۳۰ صبح تعیین گردیده است. با توجه به مجهول المکان بودن خوانده حسب تقاضای خواهان مراتب در جراید منتشر تا خوانده قبل از رسیدگی به این شعبه واقع در بهارستان انتهای خیابان الفت جنب شرکت عمران مجتمع قضایی بهارستان مراجعه و نسخه ثانی دادخواست و ضمائم را اخذ نماید. در صورت عدم حضور وقت رسیدگی ابلاغ شده تلقی و تصمیم مقتضی اتخاذ می شود. م الف/ ۴۰۰۱۱

شعبه ۳۸ شورای حل اختلاف اصفهان

آگهی ابلاغ

خواهان بانک ملت به نمایندگی آقای هادی اخلاقی فیض آثار دادخواستی به طرفیت خوانده ها کاظم هادی دستجردی فرزند اصغر و علی کاظمی فرزند یداله به خواسته مطالبه ارز خارجی و مطالبه خسارت و تامین خواسته تقدیم دادگاه های عمومی شهرستان اصفهان نموده که جهت رسیدگی به شعبه ۸ دادگاه عمومی حقوقی شهرستان اصفهان واقع در اصفهان براتوبان شهید خرازی بین آتشگاه و میرزا طاهر مجتمع جرائم اقتصادی و به کلاسه پرونده ۹۵۰۹۹۸۰۳۵۰۸۰۱۰۰۳ ثبت گردیده که وقت رسیدگی آن ۹۶/۰۳/۰۱ و ساعت ۰۸:۳۰ تعیین شده است. به علت مجهول المکان بودن خوانده و درخواست خواهان و به تجویز ماده ۷۳ قانون آیین دادرسی دادگاه های عمومی و انقلاب در امور مدنی و دستور دادگاه مراتب یک نوبت دریکی از جراید کثیرالانتشار آگهی می شود تا خواندگان پس از نشر آگهی و اطلاع از مفاد آن به دادگاه مراجعه و ضمن اعلام نشانی کامل خود نسخه دوم دادخواست و ضمائم را دریافت و در وقت مقرر فوق جهت رسیدگی حاضر گردد. م الف/ ۴۰۵۸۰

شعبه ۸ دادگاه عمومی (حقوقی) شهرستان اصفهان

اجراییه

مشخصات محکوم له/ محکوم لهم: نام و نام خانوادگی: محمدرضائی فرزند علی محمد نشانی: اصفهان دروازه تهران کوی دکتر مسعود پور ۸ متری استقلال بن بست نسیم پ ۱۴/ ۰۹۱۳۳۱۳۹۴۹۰ -۲، مهرداد رضائی فرزند علی محمد نشانی: اصفهان دروازه تهران کوی دکتر مسعود پور ۸ متری استقلال بن بست نسیم پ ۱۴/ ۰۹۱۳۳۱۳۹۴۹۰/ مشخصات محکوم علیه/ محکوم علیهم: نام و نام خانوادگی: ۱- بهنام تقی زادگان فرزند عباسعلی نشانی: اصفهان خ میرخ مصلی کوچه لاچینانی کوچه ۱۷ پ ۲۳/ ۲- محمد حسین تقی زادگان فرزند عباسعلی نشانی: اصفهان خ میرخ مصلی کوچه لاچینانی کوچه ۱۷ پ ۲۳/ مشخصات نماینده یا قائم مقام قانونی محکوم له. محکوم علیه: محمد محمودیان فرزند غلامرضا نشانی: اصفهان خیابان توحید میانی نبش کوچه ۱۳ بهار مجتمع آریانا طبقه سوم واحد ۱۴ نوع رابطه: وکیل/ محکوم له/ محکوم لهم: محمد رضائی- مهرداد رضائی/ محکوم به: به موجب درخواست اجرای حکم مربوطه به شماره و شماره دادنامه ۹۵۰۹۹۷۶۸۲۵۳۰۱۳۵۶ حکم به الزام خواندگان بهنام و محمد حسین تقی زادگان به حضور در دفاتر اسناد رسمی تنظیم اجاره نامه رسمی در مورد پلاک مزبور براساس و مبنای شرایط مندرج در اجاره نامه رسمی شماره ۹۴۶۷۸-۱۳۷۶/۷/۱۹ حکم بر محکومیت خواندگان به وضع ید استیجاری خواهان ها بر پلاک موصوف و محکومیت خوانده ردیف اول به پرداخت مبلغ سه میلیون و نهصد و هفده هزار و پانصد و شصت ریال بابت هزینه های دادرسی و حق الوکاله وکیل طبق تعرفه در حق محکوم له پرداخت مبلغ ۱۰۵۰۰۰۰ ریال بابت حق الاجرا نیز بر عهده محکوم علیه می باشد./ محکوم علیه مکلف است از تاریخ ابلاغ اجراییه: ۱- ظرف ده روز مفاد آنرا به موقع اجرا گذارد. (ماده ۳۴ قانون اجرای احکام مدنی) ۲- ترتیبی برای پرداخت محکوم به بدهد. ۳- مالی معرفی کند که اجرا حکم و استیفا محکوم به از آن میسر باشد چنانچه خود را قادر به اجرای مفاد اجرائیه نداند باید ظرف سی روز کلیه اموال خود را شامل تعداد یا مقدار و قیمت همه اموال منقول و غیر منقول به طور مشروح مشتمل بر میزان وجوه نقدی که به هر عنوان نزد بانک ها و موسسات مالی و اعتباری ایرانی یا خارجی دارد به همراه مشخصات دقیق حساب های مذکور و کلیه اموالی که او به هر نحو نزد اشخاص ثالث دارد و کلیه مطالبات او از اشخاص ثالث و نیز فهرست نقل و انتقالات و هر نوع تغییر دیگر در اموال مذکور از زمان یک سال قبل از طرح دعوای اعسار به ضمیمه دادخواست اعسار به مقام قضایی ارایه نماید و الا به درخواست محکوم له بازداشت می شود (مواد ۸ و ۳ قانون نحوه اجرای محکومیت مالی ۱۳۹۴). ۴- خودداری محکوم علیه از اعلام کامل صورت اموال به منظور فرار از اجرای حکم حبس تعزیری درجه هفت را در پی دارد ماده ۳۴ قانون اجرای احکام مدنی و ماده ۲۰ ق. م. آ و ماده ۱۶ قانون نحوه اجرای محکومیت مالی ۱۳۹۴) ۵- انتقال مال به دیگری به هر نحو یا انگیزه فرار از ادای دین به نحوی که باقیمانده اموال برای پرداخت دیون کافی نباشد موجب مجازات تعزیری درجه شش یا جزای نقدی معادل نصف محکوم به یا هر دو مجازات می شود. (ماده ۲۱ قانون نحوه اجرای محکومیت مالی ۱۳۹۴) ۶- چنانچه صورت اموال پس از مهلت سی روز از ابلاغ شود آزادی محکوم علیه از زندان منوط به موافقیت محکوم له با تودیع وثیقه یا معرفی کفیل توسط محکوم علیه خواهد بود (تبصره ۱ ماده ۳ قانون نحوه اجرای محکومیت مالی ۱۳۹۴). م الف/ ۴۰۵۷۲ شماره بایگانی: ۹۵۰۱۷۶

شعبه ۳۱ دادگاه عمومی حقوقی شهرستان اصفهان

آگهی ابلاغ

در خصوص پرونده کلاسه ۹۲۰۴۹۱ ج/ ۱۱ له علیرضا سلطانی افارانی علیه مهدی گرفته خود در وقت مقرر جهت ملاحظه نظریه کارشناس و اظهار هر مطلبی نفیا یا اثباتا در این اجرا حاضر شوید. دادورز شعبه ۱۲ اجرای احکام حقوقی اصفهان/ ابلاغیه: مشخصات ابلاغ شونده حقیقی: نام و نام خانوادگی: مهدی گرفته خو فرزند داوود نشانی: مجهول المکان/ مهلت حضور از تاریخ ابلاغ: ۳ روز- محل حضور اصفهان خ چهارباغ بالا- خ شهید نیکبخت- ۲۰۰ متر پایین تر از ساختمان مرکزی به سمت شیخ صدوق- ساختمان اجرای احکام حقوقی/ د در خصوص دعوی علیرضا سلطانی افارانی علیه شما د روقت مقرر جهت ملاحظه نظریه کارشناس و اظهار هر مطلبی نفیا و اثباتا در این اجرا حاضر شوید. شماره بایگانی شعبه: ۹۲۰۴۹۱ م الف/ ۴۰۷۱۲

اجرای احکام شعبه ۱۱ دادگاه عمومی حقوقی اصفهان

ابلاغیه

مشخصات ابلاغ شونده حقیقی: نام و نام خانوادگی: داوود حسینی و حسن احمدی نشانی: هر دو مجهول المکان/ در خصوص تجدیدنظرخواهی سید ابراهیم رضوی قلعه بهمنی به طرفیت شما نسبت به دادنامه شماره ۹۵۰۹۹۷۰۳۵۰۱۰۱۹۷۴ صادره از این شعبه مقتضی است با توجه به اعلام مجهول المکان اعلام نمودن شما توسط تجدیدنظرخواه حسب ماده ۳۴۶ قانون آیین دادرسی دادگاه های عمومی و انقلاب در امور مدنی ضمن مراجعه به دفتر دادگاه و دریافت نسخه ثانی دادخواست و ضمائم تجدید نظر چنانچه پاسخی دارید ظرف ده روز پس از نشر آگهی، به این دادگاه اعلام نمایید. یا با دادگاه تحویل دهید و الا پرونده با همین کیفیت به تجدیدنظر ارسال می گردد. م الف/ ۴۰۵۹۰ شماره بایگانی: ۹۵۰۶۰۴

شعبه ۱ دادگاه عمومی حقوقی شهرستان اصفهان

اخطار اجرایی

مشخصات محکوم علیه: نام و نام خانوادگی: قربانعلی کریمی سودرجانی نشانی محل اقامت: مجهول المکان/ مشخصات محکوم له: نام و نام خانوادگی: سیمین خیراندیش با وکالت خانم فرزانه رجائیان نشانی محل اقامت: اصفهان سه راه سیمین کوچه ۷ پلاک ۲/ محکوم به: به موجب رای شماره ۷۶۶ تاریخ ۹۵/۹/۳۰ حوزه ۵۳ حقوقی شورای حل اختلاف شهرستان اصفهان که قطعیت یافته است. محکوم علیه محکوم است به: پرداخت مبلغ ۱۵۰/۰۰۰/۰۰۰ ریال بابت اصل خواسته و ۳/۸۴۵/۰۰۰ ریال بابت هزینه دادرسی و ۱۲۰/۰۰۰ ریال بابت هزینه نشر آگهی و حق الوکاله وکیل بر مبنای تعرفه قانونی و همچنین خسارت تاخیر تادیه از تاریخ تقدیم دادخواست ۹۵/۵/۱۲ لغایت تاریخ وصول که محاسبه آن براساس نرخ اعلامی از سوی بانک مرکزی جمهوری اسلامی ایران بر عهده اجرای احکام می باشد در حق خواهان و نیم عشر اجرای احکام. ماده ۳۴ قانون اجرای احکام: همین که اجرائیه به محکوم علیه ابلاغ شد، محکوم علیه مکلف است ظرف ده روز مفاد آنرا به موقع اجرا بگذارد یا ترتیبی برای پرداخت محکوم به بدهد یا مالی معرفی کند که اجرای حکم و استیفاء محکوم به از آن میسر باشد و در صورتی که خود را قادر به اجرای مفاد اجرائیه نداند، باید ظرف مهلت مزبور صورت جامع دارایی خود را به قسمت اجرا تسلیم کند و اگر مالی ندارد صریحاً اعلام نماید الف/ ۷۰ شماره بایگانی: ۵۵۶/۹۵

شعبه ۵۳ شورای حل اختلاف اصفهان

اخطار اجرایی

مشخصات محکوم علیه: نام و نام خانوادگی: ۱- حجت سبزی فروشان ۲- حسین سبزی فروشان نشانی محل اقامت: مجهول المکان/ مشخصات محکوم له: نام و نام خانوادگی: محمدرضا رحمانی با وکالت امیرحسین معمارزاده نشانی محل اقامت: اصفهان خ باغ دریاچه ک ۵۳ کد پستی: ۸۱۷۶۶۴۴۸۵۱ نشانی وکیل: اصفهان- سی و سه پل- ابتدای خ چهارباغ بالا- مجتمع تجاری اداری باران- طبقه اول واحد ۴/ محکوم به: به موجب رای شماره ۱۲۹۷ تاریخ ۹۵/۸/۱۵ حوزه ۵ شورای حل اختلاف شهرستان اصفهان که قطعیت یافته است. محکوم علیه محکوم است به: پرداخت مبلغ ۲۰۰/۰۰۰/۰۰۰ ریال بابت اصل خواسته وجه ۴ فقره سفته به شماره های ۱۸۳۰۴۲-۱۸۰۳۰۴۳-۱۸۳۰۴۴-۱۸۳۰۴۵ و پنج میلیون و هفتصد و بیست هزار ریال هزینه دادرسی و حق الوکاله وکیل طبق تعرفه قانونی و خسارت تاخیر تادیه از تاریخ ۹۵/۶/۲ به انضمام نیم عشر دولتی. ماده ۳۴ قانون اجرای احکام: همین که اجرائیه به محکوم علیه ابلاغ شد، محکوم علیه مکلف است ظرف ده روز مفاد آنرا به موقع اجرا بگذارد یا ترتیبی برای پرداخت محکوم به بدهد یا مالی معرفی کند که اجرای حکم و استیفاء محکوم به از آن میسر باشد و در صورتی که خود را قادر به اجرای مفاد اجرائیه نداند، باید ظرف مهلت مزبور صورت جامع دارایی خود را به قسمت اجرا تسلیم کند و اگر مالی ندارد صریحاً اعلام نماید الف/ ۴۰۷۱۴ شماره بایگانی: ۹۵۰۷۱

خنک + بازی

فال حافظ پست مدرن!

احمدرضا کاظمی + پگاه منصوری

«مطرب عشق عجب سازونوایی دارد»
دیدن آلت موسیقی بلایی دارد!
ازلب لعل نگاران که دگرباکی نیست
رویت سازچه بد حال وهوایی دارد
نی و سنتور و کمانچه، دف و تنبور وسه تار
دیدنش در پی خود کار خطایی دارد
تا مبادا که بیفتد نظرت یک لحظه...
به دوتا ساز که آهنگ «نوایی» دارد...
خودتان در جلوی تلویزیون، می‌بایست...
گل و گلدان بگذارید! صفایی دارد!

ای صاحب فال، بدان و آگاه باش که بنیان‌های خانواده‌ات در معرض فروپاشی قرار دارد! فروپاشیدنی! این روزها دیگر زلف‌های پریشان و لب لعل و قد و بالای لعبتکان و عشوه‌های شترناک پلنگان و نگاه ناوک‌انداز زیبارویان، تاثیر خود را از دست داده و به جایش این آلت موسیقی است که اخلاق، فرهنگ، هنر، آب و هوا، بازار ارز، سیاست خارجه و خلاصه همه چیز را هدف قرار داده است!

ضمنا به تلاش‌های شبانه روزی قیچی به دستان برای صیانت از نگاه پاکت اکتفا نکن و خودت پیشاپیش روی میز تلویزیونی‌ات چند دسته گل قرار بده تا اگر زبانم لال، کوربشم، خدایی نکرده، یکهو، یک لحظه و به صورت ناخواسته تصویرسازی از تلویزیون پخش شد، به مشکل برنخوری! تو با این کار با یک تیر دو نشان خواهی زد و علاوه بر باصفا کردن و زیبایی ظاهری منزلت، از گزند آلات درنده موسیقی نیز در امان خواهی ماند!

خبر + ادبیات

پرفروش‌ترین نویسنده جهان بهترین نویسنده هم هست؟

جیمز پترسون نویسنده آمریکایی که سال‌هاست پرفروش‌ترین نویسنده جهان است، در یک تحقیق مورد بررسی قرار گرفته تا روشن شود آیا او بهترین نویسنده جهان نیز هست؟

به گزارش مهر به نقل از ایندپندنت، این نویسنده آمریکایی بارها اعلام کرده کتاب‌هایش را با همکاری نویسندگان دیگر می‌نویسد، اما یک تحقیق جدید که به قصد بررسی این همکاری در عمل انجام شده با بررسی کلمه به کلمه هر یک از این کتاب‌ها اعلام کرده است او ممکن است نویسنده اصلی کتاب‌های خودش نباشد.

وقتی درباره کتاب‌های پرفروش صحبت می‌کنیم، در واقع درباره کتاب‌هایی صحبت می‌کنیم که شمار فروش آنها بسیار بیشتر از چیزی است که می‌توان فکر کرد. با برآوردی که دونال رایان، نویسند برنده چند جایزه انجام داده است، گاهی حتی فروش ۳۰۰ نسخه از یک کتاب می‌تواند آن را در یک هفته در راس فهرست پرفروش‌ها قرار بدهد، اما برای پرفروش‌ها این رقم بسیار بیشتر از ارزش مالی آنهاست. درست است که بلاک باسترهای ادبی هم وجود دارند - عناوینی مثل مجموعه «هری پاتر» یا «کد داوینچی» - که صدها میلیون نسخه فروش می‌کنند، اما اگر همه فروش کتاب‌های رولینگ و دن براون را روی هم بگذریم و حتی اگر فروش آثار جان گریشام را هم به آن اضافه کنیم، باز می‌بینیم مجموع فروش آثار جیمز پترسون از این مجموعه بیشتر است و نویسنده واقعا پرفروش دنیا جیمز پترسون است. به گفته ناشروی، پترسون حداقل ۱۱۴ عنوان کتاب نوشته که جزو کتاب‌های پرفروش نیویورک تایمز بوده‌اند. اگر مجموع رقم‌های کتاب‌های او را بخواهیم دربیاوریم، به عدد ۱۵۰ عنوان کتاب می‌رسیم. او بدون شک، یکی از مشهورترین چهره‌های ادبی جهان است. موفقیت پترسون غیرمعمول است؛ او فقط یک نام موفق نیست، بلکه استاد رمان‌هایی است که در خطوط هوایی خوانده می‌شوند و استادی است که به موفقیت‌های بزرگی به عنوان نویسنده داستان‌های مورد استفاده در خطوط حمل و نقلی دست یافته است. پترسون نظرات متفاوتی را برمی‌انگیزاند: استیون کینگ آثار او را «وحشتناک» می‌خواند و نقدکنندگان کتاب از آن به عنوان «ادبیات زیر سطح سواد» یاد می‌کنند. با این حال او سال ۲۰۱۵ برای تلاش‌هایش در تشویق آمریکاییان به کتابخوانی، جایزه ادبی فدراسیون کتاب ملی را دریافت کرد. او خیلی شفاف درباره روند کار خلق کتاب چنین توضیح می‌دهد: نویسندگان همکار در چهارچوبی که توسط او تعیین شده، به روایت موضوع می‌پردازند و وی حتی گاهی به بازنویسی آنچه آنها تهیه کرده‌اند، می‌پردازد و یا یادداشت‌های هفتگی برای بهتر شدن کار برای آنها می‌گذارد. این چارچوب روایتی که او تهیه می‌کند، از درک وی از بازار کتاب ریشه می‌گیرد که بر مبنای تجربه سال‌های سال، وی به عنوان یک مدیر تبلیغاتی ایجاد شده است. از او به عنوان یک کمک ناشر یاد می‌شود که بسیار بیشتر از برند یک نویسنده است و در نهایت این نام پترسون روی جلد کتاب است که بزرگ‌ترین مخاطبان را به خود جلب می‌کند. استفاده از روش‌های دیجیتال، در صورتی که نمونه‌های کافی در دسترس باشد، می‌تواند با استفاده از کلماتی که در یک متن به کار گرفته شده، نشان دهد چه کسی در شکل‌گیری کتاب نقش اصلی را داشته است. این زمینه «استایلومتری» یا تحلیل آماری سبک‌های ادبی خوانده می‌شود و برای تعیین میزان مشارکت نویسندگانی چون هارپرلی و رولینگ نیز به کار گرفته شده است. من و یکی از همکاران از این روش برای بررسی کار پترسون استفاده کردیم تا ببینیم با استفاده از کلماتی که در کتاب‌ها به کار رفته است، او در عمل چه سهمی در شکل‌گیری کتاب‌های خودش دارد. نتیجه این تحقیق نشان می‌دهد در هر یک از این رمان‌های مشترک، سبک غالب متعلق به همکار پترسون بوده است. این شواهد کمی نشان می‌دهد، مشارکت پترسون در روند خلق ادبی بیشتر متمرکز بر پلات است تا سبک و احتمالا نویسنده پرفروش‌ترین کتاب‌های جهان، ممکن است اساسا نویسنده اصلی کتاب نباشد.

فردا سیزدهم رجب است

مولود کعبه می‌آید

در سیزدهم رجب سال ۳۰ عام الفیل، حادثه بس عجیبی رخ داد که هرگز در تاریخ بشریت سابقه نداشته و بعد از آن نیز تکرار نشده است و آن حادثه، به دنیا آمدن نوزادی است در درون خانه کعبه که او را علی نام گذاشتند.

مادر وی فاطمه، دختر اسد فرزند هاشم است که جزء نخستین زنانی شمرده می‌شود که به پیامبر اکرم صلی الله علیه و آله ایمان آورد و پیش از بعثت از آیین ابراهیم پیروی می‌کرد. همین فاطمه زنی است که سخت مورد احترام پیامبر اکرم صلی الله علیه و آله بوده است.

پدر این طفل، عمران معروف به ابوطالب، حامی بزرگوار رسول خدا صلی الله علیه و آله بود.

به دنیا آمدن امیرمومنان، علی علیه السلام در درون خانه خدا فضیلتی است که محدثان شیعه و دانشمندان علم انساب آن را در کتاب‌های خود نقل کرده‌اند.

چند روز این مادر و کودک در درون خانه خدا می‌مانند. راستی در این چند روز مادر چه خورده و چه نوشیده؟ و دیگر نیازهای خویش را چگونه برآورده کرده است؟...

اگر کمترین دقت و تاملی در این مسائل انجام گیرد، بی‌گمان به فضیلت والای این نوزاد و مادر می‌توان پی برد که چگونه معجزات متعددی به احترام آن دو انجام می‌گیرد؛ شکافته شدن دیوار خانه خدا و به هم آمدن آن، ماندن چهار روز در درون خانه، پاک بودن نوزاد از آلودگی زایمان وگرنه در درون خانه خدا راه نمی‌یافت، استفاده از غذای بهشتی و...!

راز ولادت

آنچه مهم و ضروری است که جامعه اسلامی، اعم از شیعه و سنی به آن توجه کند، راز و فلسفه این ولادت در درون خانه خداوند و کعبه است. مریم با آن عظمت که به تصریح قرآن معصومه است و فرزند او از پیامبران اولوالعزم بود، وقتی درد زایمان او فرا می‌رسد، به او دستور داده می‌شود که محراب و عبادتگاه را ترک گوید و به نقطه دوردستی پناه برد؛ چرا که اینجا عبادتگاه است، نه زایشگاه؛ ولی فاطمه بنت اسد را به درون مقدس‌ترین عبادتگاه، یعنی کعبه فرا می‌خوانند و با معجزه دیوار شکافته می‌شود و در برخی منابع آمده که به فاطمه بنت اسد الهام شد که وارد خانه کعبه شود.

اگر به روایات امامت و ولایت ائمه اطهار علیهم السلام مخصوصا امیرمومنان علیه السلام دقت شود، در می‌یابیم که اساسی‌ترین شرط توحید، ولایت امامان معصوم است؛ چنان که در حدیث سلسلة الذهب و ده‌ها حدیث دیگر به آن تصریح شده است که کلمه توحید دژ نفوذناپذیر الهی است، به شرطی که ولایت و امامت امامان در کنار آن باشد.

این از نظر فکری و اعتقادی، و اما از نظر رفتاری و عمل نیز اساسی‌ترین شرط قبولی اعمال، پذیرفتن امامت علی علیه السلام و فرزندان اوست.

هنر + اصفهان

تمدید زمان ارسال آثار به جشنواره استندآپ کمدی «پایه خنده»

مدیر ویژه برنامه‌های شهری گفت: با توجه به استقبال گسترده شهروندان، زمان ارسال آثار به دومین جشنواره استعدادیابی استندآپ کمدی «پایه خنده» از سوی دبیرخانه جشنواره تا ۲۵ فروردین ماه تمدید شد.

سید ابراهیم حسینی اظهار داشت: رضا ساکی، امیر کربلایی زاده، دکتر اسماعیل امینی و الیکا عبدالرزاقی از جمله داوران جشنواره «پایه خنده» هستند که آثار ارسالی را بررسی خواهند کرد.

وی با اشاره به موارد آئین نامه جشنواره افزود: استندآپ کمدی اجرای تنها یک نفر است؛ لذا اجراهای چند نفره و نمایشی، تعریف کردن لطیفه، تقلید صدا و هرگونه اجرا که در قالب استندآپ کمدی نباشد، از پروسه داوری حذف می‌شود. مدیر ویژه برنامه‌های شهری ادامه داد: ارسال تصویر ویدئو به صورت افقی، تهیه ویدئو حداقل در سه و حداکثر پنج دقیقه، معرفی شرکت کننده به همراه اعلام شماره همراه در ابتدای فایل اسالی و دقت در کیفیت صدا و نور تصویر از جمله شرایط ضبط فیلم ارسالی به جشنواره است. حسینی خاطرنشان کرد: علاقه مندان تا ۲۵ فروردین ماه جاری فرصت دارند آثار خود را به یکی از روش‌های ارسال رایانامه جشنواره به آدرس payekhandeh@gmail.com، ارتباط با ادمین کانال تلگرام پایه خنده @paye_khandeh و تحویل لوح فشرده به دبیرخانه جشنواره ارسال کنند.

برگزاری جلسه مقدماتی دوره‌های کارگاهی «مبانی فیلمنامه نویسی»

جلسه مقدماتی دوره‌های کارگاهی و آموزشی «مبانی فیلمنامه نویسی و اقتباس در سینمای کودک و نوجوان»، ۲۲ فروردین ماه برگزار می‌شود. رییس دفتر تخصصی سینما اظهار داشت: این کارگاه آموزشی پیرو فعالیت‌ها و برنامه‌های سال گذشته دفتر تخصصی سینما سازمان فرهنگی تفریحی شهرداری اصفهان در زمینه آموزش و حمایت از فیلمنامه نویسان شهر اصفهان با همکاری انجمن سینمای جوانان اصفهان برنامه ریزی شده است.

مصطفی حیدری افزود: جلسه مقدماتی دوره‌های کارگاهی و آموزشی مبانی فیلمنامه نویسی و اقتباس در «سینمای کودک و نوجوان» با حضور استاد «علی اکبر قاضی نظام» دبیر بخش مسابقه فیلمنامه نویسی سی امین جشنواره فیلم کودک و نوجوان اصفهان، برگزار می‌شود. وی تصریح کرد: علی اکبر قاضی نظام، فارغ التحصیل فیلمنامه نویسی از دانشکده صدا و سیما در سال ۶۷ و از فیلم نامه نویسان موفق تئاتر، سینما و تلویزیون است.

وی ادامه داد: از آثار سینمایی او می‌توان به فیلمنامه فیلم سینمایی نیاز (۱۳۶۷ برنده دیپلم افتخار به عنوان بهترین فیلمنامه در هفتمین جشنواره بین المللی فیلم‌های کودکان و نوجوانان اصفهان) و فیلمنامه فیلم سینمایی پایان کودکی (۱۳۷۳، برنده لوح بلورین و دیپلم افتخار بهترین فیلمنامه در پنجمین جشنواره فیلم دفاع مقدس، برنده دیپلم افتخار بهترین فیلمنامه از سوی کانون فیلمنامه نویسان و بهترین فیلمنامه نویسان از سوی منتقدین سینمایی) اشاره کرد. حیدری خاطرنشان کرد: این جلسه روز سه شنبه ۲۲ فروردین ماه ساعت ۱۷ در محل سینما تک مجتمع فرهنگی هنری استاد فرشچیان واقع در خیابان توحید برگزار می‌شود که ورود برای عموم علاقه مندان آزاد است.

برگزاری جشنواره شعر «بهشت بیان» در اصفهان

جشنواره شعر استانی «بهشت بیان» با محوریت نهج البلاغه، اردیبهشت ماه در اصفهان برگزار شده و از ۱۰۰ اثر برگزیده رسیده به دبیرخانه جشنواره همزمان با عید مبعث در هنرستان هنرهای زیبای اصفهان تجلیل به عمل می‌آید.

به گزارش ایمنا، عباس شاه زیدی دبیر نخستین جشنواره شعر «بهشت بیان» ضمن اشاره به این نکته که تاکنون جشنواره‌ای با محوریت نهج البلاغه برگزار نشده است، افزود: جشنواره بهشت بیان با محوریت نهج البلاغه کلید زده شده و بسیاری از موسسات نیز حمایت خود را از این جشنواره اعلام کرده‌اند.

وی افزود: اولین موسسه‌ای که از این جشنواره اعلام حمایت کرد، موسسه تحقیقاتی حضرت زهرا(س) بود که در پی آن بنیاد قرآن و نهج البلاغه اصفهان، اداره کل فرهنگ و ارشاد اسلامی استان اصفهان و موسسه تنظیم و نشر آثار امام خمینی(ره) نیز از این جشنواره اعلام حمایت کردند. شاهزیدی در ادامه پیرامون چگونگی محتوای آثار اولین جشنواره شعر استانی نهج البلاغه عنوان کرد: در این جشنواره نیازمند ترجمه نهج البلاغه در قالب شعری نیستیم، بلکه هرکس می‌بایست برداشت‌های معرفتی خود را از نهج البلاغه در قالب شعر به دبیرخانه ارسال کند.

دبیر اجرایی جشنواره «شعر بهشت بیان» در توضیح محورهای جشنواره خاطرنشان کرد: این جشنواره با سه محور اهمیت جایگاه نهج البلاغه بعد از قرآن کریم، نقش محوری توحید و عدالت در نهج البلاغه و اهمیت الگوپذیری از فرامین امیرالمومنین برگزار می‌شود.

شاهزیدی متخلص به استاد خروش ادامه داد: ۱۰۰ اثر برگزیده رسیده به این دبیرخانه همزمان با عید مبعث در هنرستان هنرهای زیبای اصفهان تجلیل خواهد شد. دبیر اجرایی جشنواره «شعر بهشت بیان» به مهلت ارسال آثار و برگزاری این جشنواره اشاره کرد و افزود: آثار این جشنواره تا پایان اسفندماه جمع آوری شده و پنج اردیبهشت ماه زمان برگزاری جشنواره بهشت بیان است.

گپ و گفتی با جلال بیسچار؛ کتاب فروش سیار اصفهان

کتاب، کلاج، فرمون

عادل امیری

ساعت هفت صبح جمعه است و زیر و روی پل وحید، قو پر نمی زند. از زیر پل رد می‌شوم و می‌روم آن طرف خیابان تا بروم صارمیه. یک مسافرکش شخصی ایستاده اول خیابان و پشت فرمان داد و بیداد می کند. به نزدیک ماشین که می‌رسم، با انگشت اشاره ادامه خیابان را نشان می دهم و او دست راستش را بالا می آورد و به نشانه چی چی میگوی توو؟! تکان می دهد و بلافاصله با سرش اشاره می کند که سوار شوم.

حالا، شیشه پنجره پیکان طوسی توسری خورده را کشیده‌ام پایین. این پنجره، پنجره‌ای است که آقا جلال از توی آن داد می‌زند: صمدیه صارمیه مصدق!

رادیو ساعت را اعلام می‌کند: ساعت هفت صبح، اینجا اصفهان است!

جلال پیچ رادیو را می‌بندد و در حالی که می‌خندد، ادامه می‌دهد: انگار ما خودمون نمی‌دونیم! و منتظر تاثیر مزه انداختنش روی من است و ادامه می‌دهد: یه ده دقیقه باید وایسی تا مسافر بیاد و جوری نگاهم می‌کند که «حالا چیکاره‌ای؟»

می‌خواهم پیاده شوم که می‌گوید: اصی صبر نداریا! و می‌زند توی دنده و همانطور که به آینه وسط نگاه می‌کند، می‌گوید: آره دای، ما بخوایمم بد نمیشیم! انگشت شست و اشاره‌اش را به هم چسبانده و در هوا تاکید می‌کند: آقا خدابیامرزم، همچین که سرش رو گذاشت زمین، من خدمت بودم و می‌بافد و می‌بافد که ناغافل می‌بینم تو بی حواسی، انداخته است توی اتوبان.. با عصبانیت می‌گویم: رد کردی آقا!!

جلال، عکس تا شده‌ای را نشانم می‌دهد و می‌گوید: منم آمجیدی، عکسا و اکن ببین! بعدشم شما نگفتی پاین یا بالا!

همانطور که عکس را باز می‌کنم، می‌گویم: من همین جا پیاده میشم آقا. و چشمم به دوتا سرباز جوان توی عکس پرنور، شکسته می‌افتد. جوان و بچه سال‌اند؛ با لباس‌های خاکی رنگی که به تنشان زار می‌زند. عکس را می‌دهم دستش و می‌گویم: خیلی ممنون آقا گفتم پیاده میشم!

عکس را با طمانینه می‌گذارد توی کیف و می‌گوید: وسط اتوبان که نمی‌تونم پیادت کنم گله!

می‌گویم ولی باید ببخشید، من به اندازه کافی پول همرام نیست!

از تو آینه بغلش نگاه می‌کند و می‌گوید: کی پول خواست؟ می‌گویم: اینجوری که نمیشه آخه آقا!

می‌گوید: کار نشد نداره، من «جلال بیسچارم»، بیسچار ساعتم دارم کفی این اصفان می‌چرخم، بچه بیسچارم هسم. و اضافه می‌کند: آ یه خدایی ام اون بالا هست و تاکید می‌کند که سفت بنشینم. من هم درحال خودخوری می‌گویم: خدا اموات‌تان را بیامرزد.

دستی توی موهای جوگندمی‌اش می‌کشد و می‌گوید: آره! هر کی خوبی کرده باشه، نتیجه هم می‌گیره و با آه و افسوس، خاطره سربازی‌اش را ادامه می‌دهد: آره، آقا خدابیامرزم آخرش تو پاچال سکته کرد. زنگ زدن پادگان آ منم گوله کش اومدم بیام اصفان که تصادف کردم.

یه سال تو کما بودم. از مریض خونه بردنم خونه. تازه مصیبت شروع شد. بسکه ترک‌های تاق رو شمردم آ بسکه تو این نم کشیدگیا زل زدم آ شکل آ قیافه دیدم با خودم گفتم نکند چلاپل شده باشی جلال. اتوبان تقریبا خلوت است. مشتاقم که سر حرف را با او باز کنم. سیگار دیگری می‌گیراند و من خدا را شکر می‌کنم که شیشه پنجره پیکان طوسی توسری خورده پایین است. پنجره‌هایی که به قول جلال داستان دارد: یک پنجره برای دیدن و یک پنجره برای شنیدن!

می‌خندد. دستش را به آرامی می‌کوبد روی فرمان و ادامه می‌دهد: مجیدی باباش کتابخون بود آ خودشم مثله چی چی از کتاب و روزنامه و اینالجش می‌گرفت. آقا خدابیامرزش دیالیزی بود آ یه دوسال پیش از این مرد.

دستش را از پنجره شنیدنی‌ها بیرون می‌برد و می‌گوید: یه روز اومد عیادتی ما. گفت: جلال راسیاتش ننه‌ام میخواد کتاب‌ارو بریزه بیرون تا جلو چشش نباشن... اما من دلم نمیاد، بالاخره هرچی نباشد آقامون بودس! من اینارا میارم اینجا، تو ام هر کاری دوسداشتی باشون بکن! ننه خدابیامرزم گفت: اگه میخای نگهشون داری ببر بالاسری خودد، نیاری این مال مرده‌ها رو تو اتاقی ماوا!

پیش خودم فکر می‌کنم ای بابا! اصلا نمی‌شود از روی ظاهر آدم‌ها قضاوتشان کرد. حالا رسیده‌ایم به دروازه تهران. دور میدان می‌چرخیم و می‌پیچیم توی خیابان خرم و او ادامه می‌دهد: خلاصه، از بیچارگی آ بی حوصلگی آ فکر آ خیال، اولین کتابی که دم دستم بود برداشتم و شروع کردم.

لبخند زنان می‌پرسم چه کتابی بود؟ دوباره انگشت شست و اشاره‌اش را به هم می‌چسباند و تاکید کنان می‌گوید: یه داستانی بود از «احمد محمود» به اسم «همسایه‌ها» و لبخند زنان ادامه می‌دهد: آره. عینی من آمجیدی اینا! همین کتابام بدبختم کردند! با تعجب می‌پرسم: آخه چرا؟ این بار تلخندی می‌زند. پشت چراغ خطر، سر خیابان کهندژ ایستاده‌ایم. آهی می‌کشد و ادامه می‌دهد: تو این دوسال هر چی تونستم و عقلم کشید خوندم. می‌تونم بگم نسخه ذبیح الله منصوری را پیچیدم! اونچه این بابا کتاب داشت آ تو این کتابخونه بود خوندم. بعد تا دلت بخواد.

پلیسی، شللوک هومز، آگاکریستی... از این کتاب جیبی‌ها که اووه.. حرفش را قطع می‌کنم: شما که انقدر کیف کردی، بدبختیش کجا بود؟

بلافاصله جواب می‌دهد: به قولی کتابا «از بستر بیماری» که بلند شدم آه صفی الله نداشتم. ننه‌ام درآمد و گفت: یه فکری به حالی این کتابا بکن! میخوایم خونه رو بفروشیم بریم. خلاصه! آقام یه پیکان تا همینا داشت. فروختم و رفتم یه دوتا مدل بالاتر خریدم و کتابارو ریختم توش آکفی این اصفان آقاهی کتاب، کلاج، فرمون. هم مسافرکشی می‌کردم، هم می‌خریدم آهم می‌فروختم.

با تعجب می‌گویم: آخه چجوری؟!

نگاهم می‌کند و می‌گوید: اینجوری که مثلا می‌رفتم سری دروازه شیراز، فلکه احمدآباد، دم دانشگاوا.. اره. رو ماشین بساط می‌کردم. می‌خندد و ادامه می‌دهد: کارتم چاپ کرده بودم. اون روزا که موبایل نبود که. یه برنامه ریخته بودم که کی‌ها می‌رم کجا. آدیگه یه یکسالی طول کشید تا کفی اصفان شناختنم. بغلی کتابا، چایا و تخمه و الوازم التحریر آ اینام می‌آوردم. یه مدتی هم بار می‌کردم آ می‌رفتم جمعه بازار. اون روزا تو پارکی هشت بهشت بود آ یه مدتی ام بغلی شهرداری. خودم از تعجب شاخ درآورده‌ام که ادامه می‌دهد: آره. این حرفا مالی بیسی سال پیش از اینس. یه دوسه سالی اینجوری کار کردم. تو محله‌ها می‌رفتم با بلندگو داد می‌زدم: کتابخونه خریداریم! آقا هیچی دیگه دهن به دهن می‌گشت تا ما معروف شدیم. آ خواسم دکون بگیرم که دیگه با آرزوهام تصادف کردم آ زن اسدم!! و می‌توانم بگویم با این حرفش از خنده منفجر می‌شوم.

الانم شکری خدا چرخ می‌چرخه. یه لقمه پایین و بالا می‌رسه. بفرماییین اینم صارمیه. دیگه چه فرمایشی هست دااای؟؟ من که هاج و واج مانده‌ام از این ماجرا و این آدم، می‌خندم و یک هزارتومانی ناقابل را می‌گذارم روی داشبورد. قسمم می‌دهد و قبول نمی‌کند تا اینکه می‌گویم: برکت ماشینت باشه آقا جلال! و سر خیابان آتشگاه پیاده می‌شوم. جلال برای حسن ختام پیچ رادیو را باز می‌کند: ساعت هفت و ۳۰ دقیقه، اینجا اصفهان است. هر دومان می‌زنیم زیر خنده و از ته دل می‌خندیم. جلال بیسچار نگاهم می‌کند و با طمانینه خاصی می‌گوید: راستش اینکه نتونستم بدباشم. سعی هم کردم اما خب افاقه نکرد. من به فکرم می‌رسد که بدی یه چیزی ذاتیس. اینا همه جا میشد دید. آخه ادم که یهو بد نمیشد. اگه قرار بود بشد، من شده بودم اما کتابا نذاشتن بد شم و انگشت اشاره‌اش را رو به پنجره دیدنی‌ها نشانه می‌رود و می‌گوید: عزت زیاااد! و من پیکان طوسی توسری خورده را با نگاهم بدرقه می‌کنم و به این مساله می‌اندیشم که هنوز هم کتاب، بهترین همنشین آدم‌هاست.

پیشنهاد + کتاب

توسط نشر نو؛

ترجمه حرف‌های کلاغ‌ها چاپ شد

رمان سه جلدی «وقایع کلاغیه» نوشته کلم مارتین به تازگی با ترجمه پژمان طهرانیان توسط نشر نو منتشر و راهی بازار نشر شده است. این رمان، از زبان کلاغ‌هاست که حرف‌های زیادی درباره زندگی و زمانه امروز آدم‌ها دارند و سخنانی می‌گویند که در محدوده سنی و جغرافیایی نمی‌گنجد. این سه گانه، تا به حال به زبان‌های فرانسوی، آلمانی، هلندی، سوئدی و ژاپنی ترجمه شده و به تازگی امتیاز ساخت یک انیمیشن با اقتباس از آن، به یک شرکت کانادایی واگذار شده است.

این نویسنده چنان شیفته زندگی جمعی کلاغ‌ها، روحیه و خلق و خویشان می‌شود که پس از تحقیق درباره زندگی‌شان، دست به خلق این رمان می‌زند. هریک از کتاب‌های «وقایع کلاغیه» راوی و داستان مستقلی دارند، اما شخصیت‌های هر سه، کلاغ‌هایی هستند که هوش و شعور انسانی دارند و فرهنگ و آداب و رسوم و باورهای خاصی به آنها نسبت داده شده است.

«خودسران» اولین کتاب از سه گانه است که در سال ۲۰۰۴ راهی بازار نشر شد و موجب دریافت جوایز معتبر ادبی توسط مارتین شد.

چاپ‌های بعدی این رمان و دو قسمت بعدی‌اش توسط انتشارات بلومزبری ناشر کتاب‌های هری پاتر انجام شد. کتاب‌های وقایع کلاغیه به این صورت نامگذاری شده‌اند: واقعه اول: «خودسران»، واقعه دوم: «طاعون زدگان» و واقعه سوم: «نجات یافتگان».

توسط نشر چشمه منتشر شد؛

اولین مجموعه داستان پیمان اسماعیلی

مجموعه داستان «جیب‌های بارانی‌ات را بگرد» نوشته پیمان اسماعیلی به تازگی با چاپی جدید توسط نشر چشمه منتشر و راهی بازار نشر شده است.

این کتاب که برای اولین بار در سال ۸۴ چاپ شده بود، به عنوان دویست و نود و ششمین عنوان مجموعه «داستان فارسی» این ناشر چاپ شده است.

این مجموعه داستان، اولین کتابی بود که از اسماعیلی چاپ و باعث شد او بین اهالی داستان شناخته شود. «جیب‌های بارانی‌ات را بگرد» در زمان اولین چاپش، برنده جایزه ادبی اصفهان شد. داستان این مجموعه کاملا با داستان‌های «برف و سمفونی ابری» و «همین امشب برگردیم» که از اسماعیلی چاپ شده‌اند، متفاوت است.

گم شدن شخصیت‌ها و تنهایی‌شان در فضای به خصوص و خشن از جمله جان مایه‌های محتوایی داستان‌های این مجموعه داستان هستند.

ویژگی دیگر داستان‌های این کتاب، دارا بودن عنصر غافلگیری برای مخاطب است. مردگان هم نقش‌های پررنگی در داستان‌های «جیب‌های بارانی‌ات را بگرد» بازی می‌کنند.

این مجموعه هشت داستان دارد که عناوینشان به ترتیب عبارت است از: سیم، اتاق خلوت، مگس، جمع کردن برگ‌ها وقتی روی زمین ریخته باشند، سایه سرباز، حتمی دیو به روی دست چپ، بازی غیررسمی، جیب‌های بارانی‌ات را بگرد.

ISFAHAN-E-ZIBA
Vol.12 | No.2900
MONDAY.10 APR 2017
ISSN 2423754-X

زندگی زیبا

WWW.ISFAHANZIBA.IR

دوشنبه ۲۱ فروردین ۱۳۹۶
۱۲ رجب ۱۴۳۸
سال دوازدهم | شماره ۲۹۰۰ | ۴ صفحه
پرتیراژترین روزنامه استان اصفهان

زیرساخت‌های فرهنگی گردشگری باید توسعه یابد

۱۳

گفت و گوی اصفهان زیبا با حجت الاسلام دکتر عزیزی در گرامیداشت ولادت خجسته و نورانی امیرالمومنین(ع)

اخلاق علوی، ضرورت امروز جامعه اسلامی

حجت الاسلام دکتر حسین عزیزی با اشاره به ولادت پاک و مطهر امام علی(ع) که براساس منابع شیعه و سنی، بدون تردید در خانه کعبه به دنیا آمده است، می گوید، این موضوع، برای شخصیت ایشان، بسیار حائز اهمیت است، اما نکته بالاتر این است که علی(ع) در سخن پیامبر(ص)، نه تنها زادگاهش کعبه است که خودش به منزله کعبه است.

پیامبر اکرم(ص) فرمود، یا علی(ع) تو مانند کعبه ای، باید به سویت بیایند و تو به سوی ایشان نروی. اگر آمدند، منتت را کشیدند، دورت گشتند، اعلان حمایت کردند و با تو بودند، جوابشان دِه، اگر نه مانند کعبه، قرص و استوار در جای خود بمان و منت کسی را نکش. یک راز جریان ثقیفه که علی(ع) در آن، سکوت می کند، همین است؛ چون قرار نیست به دنبال خلافت برود، قرار است خلافت و خواهان خلافت به دنبال ایشان بیایند، منتش را بکشند، به او رای دهند و با او بیعت کنند. اگر این کار را کردند، بسیار خوب، اگر نه از عظمت کعبه، کم نمی شود؛ کعبه سرجای خود ایستاده است. علی(ع) و خاندان او مانند کعبه هستند.

شخصیت والای امام علی(ع) را چگونه و از چه طریقی، بشناسیم؟

در مورد شناخت شخصیت امام علی(ع) از زوایای گوناگون می توان گفت و گو کرد.

یک زاویه این است که جایگاه این شخصیت، نزد خدا و وحی الهی چگونه است. امیرالمومنین در قرآن، جایگاه والایی دارد، مهم‌ترین مصداق آیه شریفه تطهیر است و یکی از اعضای جریانی است که در سوره دهر در آیه «و یطعمون الطعام علی حبه مسکینا و یتیما و اسیرا» به آن اشاره شده است.

از منظر دیگر، باید ببینیم شخصیتی که از کودکی در آغوش پیامبر اکرم(ص) بزرگ شد، پیامبر چه نگاهی نسبت به ایشان داشت. شکی نیست که امیرالمومنین(ع) از نزدیک ترین یاران پیامبر (ص) بود و از دوران کودکی تا لحظه وفات ایشان، هیچ صحابه ای به اندازه امیرالمومنین به پیامبر نزدیک نبود.

پیامبر اکرم(ص) درباره امیرالمومنین(ع) دیدگاه ها و سخنان بسیار زیادی دارد که در منابع شیعه و سنی آمده است و جایگاه حضرت را نشان می دهد.

امیرالمومنین یکی از مصادیق کامل عترت و اهل بیت است که پیامبر اکرم(ص) در حدیث ثقلین، امتش را به دو شی گرانبها یکی قرآن کریم و یکی عترت، سفارش کرده است.

از نظر پیامبر، امیرالمومنین با حق است و حق با اوست و این دو، هیچ وقت از یکدیگر جدا نمی شوند و امیرالمومنین به منزله هارون نسبت به موسی است و جایگاه هارون را پیش پیامبر دارد. همچنین پیامبر(ص) فرمود، علی(ع) ادب شده من است، من علی(ع) را ادب کردم، همان طور که خدا مرا ادب کرد. امیرالمومنین صاحب اسرار پیامبر اکرم(ص) است و همه آنچه را که پیامبر فرموده، یادداشت کرده است.

علی(ع) می فرماید، وقتی فرشته وحی بر پیامبر نازل می شد و مکارم اخلاق را به ایشان می آموخت، پیامبر در همان دوران کودکی آنها را به من یاد می داد و من ملازم ایشان بودم. پیامبر درباره امام علی(ع) جمله معروفی دارد که کفو فاطمه(س) علی(ع) و کفو علی(ع) فاطمه(س) است، اگر این دو نبودند، هیچ کس کفو و همتای آنها نبود.

روایات فراوان دیگری هم داریم که حب علی(ع) ایمان و بغض او نفاق است، علی(ع) میزان است و علی(ع) صراط است که همه اینها جایگاه امیرالمومنین را نزد پیامبر(ص) نشان می دهد.

از منظر دیگر، امیرالمومنین پدر ۱۱ امام است و این برای یک پدر و یک مرد، فضیلت کمی نیست. همچنین امیرالمومنین، امیر کلام و سخن است و ما بعد از قرآن کریم، کمتر سخنی در ادبیات عرب داریم که به پای نهج البلاغه برسد. نهج البلاغه یکی از آیات و نشانه های والای شخصیت ایشان است و نشان می دهد که این مرد، چقدر والا، حکیم، سنجیده سخن، دانا و عارف است. همه اینها، نشان دهنده این است که علی(ع) مرد بزرگی است.

چرا اکنون هم امیرالمومنین علی(ع) مقتدای ماست و باید به ایشان اقتدا کنیم؟

امیرالمومنین به گواهی و دلالت آیات قرآن کریم، روایات پیامبر اکرم، حدیث ثقلین، احادیث سفینه و مانند آن و به دلیل دارا بودن شخصیت بزرگ علمی، اخلاقی و معنوی، مرجع دینی، معنوی و علمی ماست. امیرالمومنین امروز هم امام است، همان طور که فرزندانشان هم امام هستند. ایشان و دیگر ائمه(علیهم السلام) از دو نظر امام هستند؛ هم امام سیاسی و هم امام علمی و دینی. زمان سیاست و خلافتشان که گذشته است چون به شهادت رسیده اند، ولی از نظر مرجعیت دینی، هنوز هم امام هستند و شخصیت علمی شان برای ما ملاک و حجت است. پس به این دلیل، امام برای ما حجت، پیشوا و الگو می شود.

> امیرالمومنین، امیر کلام و سخن است و ما بعد از قرآن کریم، کمتر سخنی در ادبیات عرب داریم که به پای نهج البلاغه برسد

آزاده حافظی

دلم دریای مِهر تو/ سرم مملو شور تو/ تمام آسمان ها و زمین، ای جان/ فدای هر چه موی تو

علی(ع) قرآن مجسم، مثال کعبه معظم، مظهر دانایی و کرَم، ولایتش ولایت اعظم؛ علی(ع) حافظ سر خدا، حامل کتاب خدا، پیشوای امت ها، ولیِ نعمت ها... همو که گفته اش حق و راهش صدق است، وجودش محبت و عقل، عاجز از وصفش است...

حجت الاسلام دکتر حسین عزیزی، عضو هیات علمی دانشکده ادبیات دانشگاه اصفهان، مدرس حوزه و دانشگاه و محقق و پژوهشگر، ما را مهمان خصایل و فضایل ولی، پیشوا و مولایمان امیرالمومنین علی(ع) می کند و نزدیکی عالمانه به ویژگی های این نمونه اعلا را تذکر می دهد؛ تا در آستانه ولادت خجسته و با برکتش، کام دل و جانمان شیرین تر، عشقمان زلال تر و شناخت مان از این سرور بی مثال عالمیان، افزون تر شود. ما هم اندکی دست از همنشینی با غفلت برمی داریم و با نور و آینه همراه می شویم.

و برما ولایت دارند...

بله. ولایت ایشان برما جاری است. بنابراین احادیثشان را می خوانیم، سخنانشان را می شنویم و به آنها اقتدا می کنیم.

در مورد ویژگی ها و خصوصیات شاخص امام علی(ع) و مکارم اخلاقی ایشان، بگویید؛ البته به طور قطع ایشان، متصف به همه مکارم اخلاقی بودند و همه آنها به بهترین شکل در ایشان ظهور و بروز داشت، اما ما از شما نمونه ای از بارزترین ویژگی ها را می خواهیم که به آنها شناخته شده بودند.

اگر بخواهم در رأس هرم شخصیت امام علی(ع)، یک شاخصه را بگویم، ایشان فوق العاده دنیا گریز است یعنی، در عین حال که یک مرد دنیایی و هم در صحنه جنگ و هم صحنه کار، تلاش و تولید است، هیچ تعلقی به دنیا ندارد.

یعنی در دنیا از دنیا می گریزد. مانند ملوانی که در کشتی نشسته است و بر روی آب جاری در حرکت است، ولی هرگز اجازه نمی دهد قطره ای از آب داخل کشتی بریزد، چون نگران غرق شدن آن است. امیرالمومنین دنیا را مانند آب زیر یک کشتی می بیند که این آب لازم است ولی اجازه نفوذ آب را به کشتی نمی دهد.

ایشان دنیا را محل تجارت می داند. این دنیا گریزی جزء آخرین وصیت های پیامبر(ص) است که امیرالمومنین به جد آن را گرفت، درست فهمید و عمل کرد.

حب دنیا سرمنشا همه خطاهای فردی و اجتماعی است؛ شما اگر این شاخصه را گرفتید و فهمیدید، دیگر تا آخر می توانید بخوانید علی کیست! اگر می گوییم علی(ع) کسی است که ایثار می کند و از حق و نان سفره اش می گذرد، ریشه در همین شاخصه دارد که حب دنیا ندارد. اگر می گوییم شجاع است و هیچگاه به دشمن پشت نمی کند، دلیلش این است که هیچ گاه حب دنیا ندارد، نگاهش به ماندن در این جهان نیست و تعلق به این جهان ندارد. اگر می گوییم به شدت عاشق عدالت و دادگری است، چون تعلق به دنیا ندارد. اگر می گوییم کسی است که حق مسلم ولایتش را بردند و سکوت کرد، دلیلش همین است که تعلق به دنیا ندارد. خودش در نهج البلاغه فرمود، اگر من به مقام و جاه و جلال خودم تعلق داشتم، برمی خاستم، ولی من دلم برای اسلام می سوزد؛ از حقم می گذرم برای اینکه اسلام بماند.

کلید شناخت شخصیت امیرالمومنین در یک کلام خلاصه می شود و آن، دنیا گریزی است؛ مردی که درباره دنیا بیشترین ادبیات را تولید کرد و بیشترین سخن ها را گفت!

چگونه می توانیم با این شناخت از ویژگی های امام علی(ع) که بیان کردید، بیشتر به شناخت خود و خدا، رهنمون شویم؟

روایت معروفی را از ابن سینا نقل می کنند که پیامبر اکرم(ص) فرمود، یا علی اگر مردم راه های نیکی دیگری را رفته اند شما راه نیکی دانایی، معرفت، تعقل و عقلانیت را در پیش بگیر.

امیرالمومنین مظهر عقلانیت و معرفت است و آنچه که از آن حضرت به ما رسیده، دریای معرفت است. علی(ع) فرمود، پیامبر به من هزار باب علم، آموخت و از هر بابی، هزار باب گشوده شد. در روایت دیگر، پیامبر فرمود من شهر دانشم و علی در او است؛ در، یعنی سخن گو.

ما اگر بخواهیم خود را به امیرالمومنین نزدیک کنیم و همرنگ او شویم، یکی از بزرگ ترین شاخص ها این است که باید اندکی به قله معرفت ایشان، نزدیک شویم وگرنه نمی توانیم با او هم سنخ شویم. یعنی کسی که از فهمیدن و دانایی به دور باشد، از مطالعه، کتاب و کتاب خوانی، گریزان باشد و زمانی را در ۲۴ ساعت، برای مطالعه، فهمیدن و تفکر نگذارد و در عین حال، ادعا کند که من پیرو و شیعه علی(ع) هستم در سخنش، صادق نیست و چنین چیزی نمی تواند قابل قبول باشد.

اگر بخواهیم بگوییم علی(ع) کیست، خودش فرمود من قرآن ناطق هستم. قرآن ناطق، یعنی علم مجسم، معرفت مجسم... کسی که می خواهد ادعا کند من پیرو چنین شخصیتی هستم باید دستی در شناخت قرآن و معرفت، داشته باشد.

> امام علی(ع) فوق العاده دنیا گریز است یعنی، در عین حال که یک مرد دنیایی است، هیچ تعلقی به دنیا ندارد و در دنیا از دنیا می گریزد.

چطور از این شناخت و معرفت به امام علی(ع) در سبک زندگی مان در دوران حاضر، استفاده کنیم و بهره ببریم؟

سبک زندگی، بیشتر ناظر به مظاهر مادی زندگی است؛ ما نمی توانیم امروز برگردیم و با همان نمادها، وسایل، ابزار و امکاناتی که در آن عصر بود زندگی کنیم، نه چنین چیزی نیست، اما می توانیم روح و روش امیرالمومنین را با همین امکاناتی که داریم به کار بگیریم و درست زندگی کنیم.

باز هم برمی گردم به همان سخنم؛ شاخصه شخصیت امیرالمومنین دنیا گریزی است. دنیا گریزی یعنی خود را از رقابت های کاذب دنیای مصرف، دور کردن، شخصیت خود را به زیاد مصرف کردن، محک نزدن و قیمت خود را به رقابت های کاذب تغییر و تبدیل مظاهر مادی، محک نزدن. ما اگر این شاخص را درست درک کنیم و بدانیم که علی(ع) در حیات دنیا، رغبت و حرصی به مدل ها، برندها، عنوان ها و زیاده خواهی ها ندارد فکر می کنم، زندگی خیلی راحت می شود؛ اینها یعنی تعلق به دنیا و دنیا پرستی.

ما اگر شخصیت اصلی امیرالمومنین یعنی دنیا گریزی را درست، بشناسیم و بفهمیم، زندگی امروز برای مان خیلی آسان خواهد بود و فکری کنم، کلید سبک زندگی ما در همین است. البته تامل و دقت می خواهد و به این سادگی نیست! روایت است، پیامبر در آخرین روزهای زندگی اش در مسجد النبی، سخنرانی و اشاره کردند که من نگران شرک به معنی پرستش بت و لات و عزی برای شما نیستم، من نگران این هستم که شما دنیا گرا، دنیا زده و دنیا پرست شوید، بر سر دنیا، کینه یکدیگر را به دل بگیرید و بر سر دنیا با هم به نزاع و اختلاف بپردازید و خون یکدیگر را بریزید.

در این عرصه، جامعه ما برای رهایی از این دنیا گرایی، چه کند؟

جامعه امروز ما نیاز شدیدی به اخلاق دارد و مقداری منافع زده و شعار زده شده است. آن چیزی را که ما می توانیم به جهان عرضه کنیم و درون جامعه مان به آن ببالیم، اخلاق مداری است. امروز ما باید به اخلاق علی(ع) اقتدا کنیم، از ظاهرگرایی و شعار زدگی، اندکی بکاهیم، به ظواهر نبالیم و به سراغ اخلاق، انسانیت، گذشت، صداقت، راستی، امانتداری و وفاداری برویم. باید سراغ اخلاق گرایی برویم که امام ما امیرالمومنین، امام اخلاق است.

بازار + روز

هدیه روز پدر چقدر تمام می‌شود؟

با نزدیک شدن به روز پدر، افراد خانواده دچار سردرگمی برای خرید هدیه مناسب می شوند که در این گزارش قصد پیشنهاد هدیه های مناسب با سلیقه و بودجه شما را داریم. به گزارش میزان، با نزدیک شدن به میلاد امیرالمومنین امام علی (ع) و نامگذاری این ایام به نام روز پدر، افراد خانواده برای گرامیداشت جایگاه پدر اقدام به خرید هدیه می‌کنند و بازار فروش کالاهایی که پس از تب و تاب خرید شب عید برای چند روزی تعطیل شده بود را دوباره جان تازه داد، با این تفاوت که محرک بازار، فروشگاه های وسایل مردانه است.

در میان گزینه های احتمالی، با توجه به هزینه در نظر گرفته شده و سلیقه افراد، شانس خرید مواردی همچون ماشین اصلاح صورت، وسایل الکترونیکی، ساعت، وسایل و تجهیزات فنی، عطر، کیف، وسایل ورزشی، کتاب و گل بیشتر از سایر موارد است، به همین خاطر نگاهی به قیمت این وسایل در این روزها می اندازیم.

اگر قصد خرید هدیه تا سقف مبلغ ۱۰۰ هزار تومان را دارید مواردی همچون ست خودکار و خودنویس یوروپن یا ایپلمات، جعبه ابزار یا کیف ابزار برندهای مختلف، ماگ های نوشیدنی، صندلی سفری تاشو، کیف پول چرم، دستگاه تصفیه هوا خودرو، فلش، هارد اکسترنال، هدست و یا لوازم جانبی گوشی را انتخاب کنید.

> در صورتی که امکان خرید هدیه تا قیمت ۳۰۰ هزار تومان را دارید، دستتان برای خرید انواع ریش تراش برقی باز است

در این گروه از اقلام نباید از هدیه های فرهنگی همچون کتاب، مجلات و آلبوم موسیقی غافل شد.

در صورتی که امکان خرید هدیه تا قیمت ۳۰۰ هزار تومان را دارید، دستتان برای خرید انواع ریش تراش برقی باز است، همچنین امکان خرید دوربین عکاسی و فیلمبرداری دیجیتال را نیز دارید.

اگر پدرتان علاقه مند به انواع عطر یا ادکلن است، گزینه های متفاوتی در این سطح قیمت پیش رو دارید و حتی برخی از مغازه داران خوش ذوق به مناسبت این ایام اقدام به تزیین عطر مردانه در داخل جعبه هدیه و همراه با گل می‌کنند.

گفتنی است، روتشکی برقی، بالش طبی هوشمند و دستگاه فشار سنج نیز در این رنج قیمت قرار دارد.

در رنج قیمتی تا مبلغ ۵۰۰ هزار تومان علاوه بر امکان خرید محصولات ذکر شده در سطح کیفی بالاتر، امکان خرید محصولاتی همچون مسیریاب خودرو، کیف اداری چرم، عینک آفتابی، ماساژور پا، ساعت مچی و پوشاک ورزشی را دارید.

برای گروه قیمتی تا یک میلیون تومان نیز امکان خرید تبلت، لپ تاپ، صندلی های ماساژور، دوچرخه و تجهیزات ورزشی وجود دارد و در نهایت هدیه هایی با مبلغ بیش از یک میلیون تومان کارواش ماشین، گوشی موبایل، پیچ‌گوشتی شارژی، مترو ترازلیزری پیشنهاد می شود.

باشگاه + کارآفرینی

مدیریت هوشمندانه در کسب و کار

ترجمه: نسیم فتحی پور

دنیای کسب و کار مملو از افرادی است که ویژگی های خاص و بعضا سخت و غیرقابل نفوذ دارند. این افراد در تعاملات کاری روزانه هم وجود دارند و متاسفانه اثر سوء و مخرب روانی آنها به اثبات رسیده است. اگر چنین افرادی برای بازه های زمانی بلندمدت در کنار شما قرار بگیرند، قطعا تاثیرات روانی مخرب خود را بر روح و به دنبال آن عملکرد کاری خواهند داشت.

به راستی در مواجهه با چنین افرادی باید چه واکنشی نشان داد؟ برای مقابله با آسیب های حضور چنین همکارانی در محیط کار باید چه کرد؟

تحقیقات نشان داده ۹۰ درصد افراد موفق در زمان های پرتنش و استرس زا توانایی کنترل هیجانات و احساسات خود را به خوبی حفظ کرده اند.

یکی از بارزترین ویژگی های افراد سخت و غیرقابل نفوذ، غوطه ور شدن در مشکلات موجود و عدم توانایی برای تمرکز کردن روی راه حل هاست؛ به عبارت دیگر آنها برای رهایی از مخمصه به هر ریسمانی چنگ می زنند و از اطرافیان انتظار همراهی و همفکری دارند.

چنین شرایطی سبب می شود استرس و ناتوانی را به شما نیز انتقال دهند. کناره‌گیری از فضای تنش زا برای زمانی کوتاه می تواند به بازگشت آرامش کمک کند. این کار از اتخاذ تصمیم های عجولانه نیز جلوگیری می کند.

رفتارهای غیرمنطقی یکی دیگر از ویژگی های شخصیتی افراد سخت است. اشتباهی که سایرین در برخورد با افراد غیرمنطقی مرتکب می شوند تلاش برای متقاعد کردن با استدلال و برهان است. این کار تنها صرف وقت و انرژی است و نتیجه ای نخواهد داشت. بهتر است از واکنش های احساسی بپرهیزید و از احساسی کردن افراد غیرمنطقی خودداری کنید!

منفعت طلبی افراد سخت و غیرقابل نفوذ گاهی سبب می شود طرف مقابل احساس منفی داشته باشد. این حس به ویژه در مذاکرات که نقش بازی برد-باخت را پیدا می کند، نمود بیشتری دارد.

فرد سخت تنها به منفعت و برد خود می اندیشد و این مساله سبب می شود طرف مقابل نیز سپر به دست گیرد و برای موفقیت خود بکوشد. نتیجه اینکه مذاکره نتیجه مثبتی نخواهد داشت.

منبع: entrepreneur

کاهش قیمت گوشت در بازار

مهر: رییس اتحادیه گوشت گوسفندی گفت: قیمت این نوع گوشت بین ۵۰۰ تا ۱۰۰۰ هزار تومان کاهش یافته است. علی اصغر ملکی اظهار داشت: هم اکنون قیمت هر کیلوگرم شقه بدون دنبه برای مغازه داران بین ۳۴ تا ۳۵ هزار تومان و برای مصرف کنندگان ۳۸ هزار تومان است.

قیمت هر کیلو چغاله ریز در بازار

مهر: رییس اتحادیه میوه وسبزی با بیان اینکه قیمت چغاله بادام طی ۱۵ روز آینده به چهار تا پنج هزار تومان کاهش می یابد، گفت: طی سه روز آینده گوجه سبز وارد بازار می شود. هم اکنون قیمت هر کیلوگرم چغاله ریز بین ۲ هزار تا ۴۰ هزار تومان و چغاله درشت ۱۵ هزار تومان است.

کاهش فروش فرش ماشینی

ایسنا: رییس اتحادیه فروشندگان فرش ماشینی و موکت گفت: فروش واحدهای این صنف در ایام عید امسال حداقل حدود ۳۰ درصد نسبت به سال قبل کاهش داشته است. محمدهادی کمالیان اظهار کرد: امسال بازار شب عید فرش ماشینی، بازار خوبی نبود و با بازاری متوسط و حتی رو به پایین مواجه بودیم.

واردات سس کچاپ در ۱۱ ماه نخست سال ۹۵

میزان: براساس آمار گمرک در ۱۱ ماهه نخست سال ۹۵، بیش ۶۹۰ تن سس کچاپ و سایر سس‌ها، از کشورهای مختلف جهان وارد ایران شده است.

براساس واردات این حجم سس، حدود ۸۱۶ هزار و ۱۲۶ دلار، ارز از کشور خارج شده است.

ساعت‌های تقلبی با تنوع بالا در بازار اصفهان عرضه می‌شوند

ساعت هایی با عمری کمتر از چند ساعت

سعید غفاری

قیمت یک ساعت مارک‌دار و با کیفیت از حدود ۴۰۰ هزار تومان شروع می‌شود و به چند ۱۰ میلیون تومان می‌رسد، بنابراین بیشتر افراد جامعه یا به کلی منکر استفاده از ساعت می‌شوند و یا یک بار در زندگی یک ساعت با کیفیت می‌خرند تا به صورت مداوم از آن استفاده کنند، اما افرادی که می‌خواهند با هر لباس یک ساعت ست کنند نیز یا باید چند میلیون تومان بودجه برای این کار داشته باشند و یا به سراغ ساعت‌های تقلبی بروند که به تازگی عرضه آنها در بازار افزایش یافته‌است. ساعت‌های تقلبی در کنار طراحی زیبا، قیمت و البته کیفیت پایینی دارند. با این حال تقاضا برای آنها به شدت بالاست. این ساعت‌ها به سه دسته تقسیم می‌شوند.

ساعت‌های کلاسیک

ساعت‌های کلاسیک طرح یا همان تقلبی با برندهای معروفی مانند کاسیو، رادو، تیسوت، سیکو و ... عرضه می‌شوند. طراحی آنها متنوع است و این تنوع ممکن است از محصولات اصلی یک برند نیز بیشتر باشد. اگر ۱۰۰ مدل ساعت کاسیو در بازار اصفهان عرضه می‌شود، ساعت‌های تقلبی با این برند بیش از ۳۰۰ مدل هستند. در نتیجه تنوع در ساعت‌های تقلبی بالاست، اما این محصولات به دو دسته تقسیم می‌شوند. ساعت فروشان می‌گویند که شرکت‌های بزرگ گاهی حق استفاده از لوگوی خود را به شرکت‌های دیگر به خصوص ترک‌ها می‌فروشند و در مقابل شرکت‌های دست دوم محصولات شرکت اصلی را تولید و با قیمت کمتری راهی کشورهای جهان سومی می‌کنند. به این ساعت‌ها معمولا طرح می‌گویند، مثلا یک شرکت ترکیه‌ای حق استفاده از یک برند را می‌خرد و ساعت‌های سوئیسی را دقیقا شبیه به نمونه اصلی تولید و توزیع می‌کند، با این تفاوت که بعضی از ویژگی‌های ساعت واقعی را ساعت طرح ندارد. معمولا برای پایین آوردن قیمت، ساعت طرح از موتور ضعیف‌تری استفاده می‌کند و قیمت به شدت پایین می‌آید. قیمت ساعت‌های طرح بین ۵۰ تا ۲۰۰ هزار تومان است، البته قیمت آنها نباید تفاوت زیادی با هم داشته باشد، ولی به نظر می‌رسد که هر فروشگاهی این دسته از ساعت‌های طرح را با هر قیمتی به فروش می‌رساند. دسته دوم از ساعت‌های تقلبی کلاسیک شامل مدل‌هایی می‌شود که قیمت آنها کمتر از ۵۰ هزار تومان است. این ساعت‌ها حتی با قیمتی کمتر از ۲۰ هزار تومان نیز به فروش می‌رسند که نرخ آن توسط مغازه‌داران تعیین می‌شود. برند نقش بسته روی این ساعت‌ها مانند دسته قبلی معروف است و طراحی زیبایی دارد، ولی نه به کیفیت و نه به طراحی آنها نباید دل بست، زیرا موتور آنها عمر مفیدی کمتر از چند ماه دارد، ضمن اینکه مواد استفاده شده در این ساعت‌ها آنقدر ضعیف است که به سرعت فرسوده می‌شود، با این حال قیمت پایین این ساعت‌ها باعث شده تا تقاضای بالایی داشته باشند.

ساعت‌های فانتزی

شاید اگر نمونه فانتزی ساعت‌های طرح نبود هرگز به محبوبیت نمی‌رسیدند، زیرا ساعت‌های فانتزی طرح آنقدر طراحی جذابی دارند که در محصولات هیچ کدام از برندهای معروف، نمونه مشابهی دیده نمی‌شود، به همین دلیل افراد مختلف به خصوص جوانان، تقاضای بالایی برای این ساعت‌ها دارند. قیمت عمده یک ساعت فانتزی طرح بین پنج تا ۱۰ هزار تومان است، ولی با قیمت ۱۵ تا ۵۰ هزار تومانی به فروش می‌رسد. البته این ساعت‌ها معمولا در کانال‌های اینستاگرام و تلگرام عرضه می‌شود و کمتر در بازار فیزیکی به فروش می‌رسد. کیفیت آنها ضعیف است و عمر کوتاهی دارند، ضمن اینکه مانند ساعت‌های کلاسیک تقلبی نباید به ظاهر آنها دل بست، زیرا به سرعت فرسوده می‌شوند.

ساعت‌های هوشمند

وقتی ابتدا سامسونگ و سپس اپل از نخستین ساعت‌های هوشمند رونمایی کردند، شرکت‌های چینی دست به کار شدند تا نمونه تقلبی آنها را راهی بازار کنند.

ساعت‌های هوشمند تقلبی را نباید طرح نامید، زیرا با نمونه اصلی اختلاف زیادی دارند، ضمن اینکه مشخصات متعددی روی بسته‌بندی آنها درج شده که هرگز از آن پشتیبانی نمی‌کنند.

ساعت‌های هوشمند تقلبی شباهت زیادی به ساعت‌های اصلی به خصوص اپل واچ دارند، ولی جنس بدنه و بند آنها کاملا پلاستیکی است. آنها شارژ نمی‌شوند و انرژی خود را از باتری‌های ساعتی می‌گیرند، البته مصرف آنها زیاد نیست، زیرا فقط توانایی نشان دادن ساعت و تاریخ را دارند.

در بعضی از مدل‌ها یک تایمر نیز تعبیه شده است. اما در هنگام خرید ساعت‌های هوشمند تقلبی توجه کنید که هرگز نباید به مشخصات درج شده روی آنها دل خوش کرد، مثلا این ساعت‌ها هرگز ضدآب نیستند و به غیر از نمایش ساعت امکان دیگری ندارند.

روی بسته‌بندی بعضی از مدل‌ها به دروغ تبلیغات زیادی برای پشتیبانی از سیم‌کارت یا شبکه وای‌فای شده است. قیمت عمده فروشی و خرده فروشی ساعت‌های هوشمند تقلبی نیز مانند ساعت‌های فانتزی است.

قیمت لبنیات به نرخ قانونی بازنگشت

با وجود اینکه صنایع لبنی که قیمت محصولات خود را بدون مجوز افزایش داده بودند با برخورد و جریمه دستگاه‌های نظارتی مواجه شدند و مقرر شده تا قیمت محصولات خود را به حالت قبل برگردانند، بازار این محصولات نشان می‌دهد که همچنان قیمت‌های سابق روی آنها حک می‌شود. به گزارش ایسنا، افزایش قیمت کره‌های بسته‌بندی شده طی ماه‌های پایانی سال گذشته با برخورد و اعلام تخلف دستگاه‌های نظارتی مانند سازمان حمایت مصرف‌کنندگان و تولیدکنندگان مواجه شد، اما نه تنها قیمت‌های غیرقانونی افزایش یافته به حالت سابق بازنگشت، بلکه گران فروشان متخلف لبنیاتی مجوز افزایش قیمت کره را از سازمان حمایت مصرف کنندگان و تولیدکنندگان دریافت کردند و همان قیمت‌های ۳۰۰۰ تومانی برای کره‌های ۱۰۰ گرمی و ۱۵۰۰ تومانی برای کره‌های ۵۰ گرمی باقی ماند.

رنگ کردن پرتقال‌های داخلی برای گران فروشی

رییس اتحادیه فروشندگان میوه و سبزی به تشریح آخرین وضعیت قیمت‌ها از بازار میوه و تره‌بار پرداخت و از متعال شدن بازار قیمت اقلام میوه نسبت به ایام تعطیلات نوروز خبرداد. حسین مهاجران در گفت و گو با ایسنا با بیان قیمت برخی اقلام میوه‌های پرمصرف ادامه داد: در حال حاضر قیمت هر کیلوگرم سیب قرمز ۴۵۰۰ تا ۶۵۰۰ و سیب زرد کیلویی ۳۵۰۰ تا ۵۵۰۰ تومان است. رییس اتحادیه سبزی اضافه کرد: از سوی دیگر پرتقال وارداتی که به صورت قاچاق وارد می‌شود، کیلویی ۸۰۰۰ تا ۹۰۰۰ تومان فروخته می‌شود. همچنین پرتقال‌های درجه یک داخلی ۴۰۰۰ تا ۵۰۰۰ تومان قیمت دارد. البته بعضی پرتقال‌های داخلی را هم رنگ آمیزی می‌کنند و به جای پرتقال وارداتی کیلویی ۸۰۰۰ تومان می‌فروشند.

توزیع ۱۵۳۰۰ تن گوشت قرمز و مرغ در ایام نوروز

مدیرعامل شرکت پشتیبانی امور دام کشور گفت: ۱۵ هزار و ۳۰۰ تن گوشت مرغ و قرمز منجمد به منظور تنظیم بازار نوروز ۹۶ تا ۱۵ فروردین ماه در شبکه‌ها و فروشگاه‌های زنجیره‌ای و تعاونی توزیع شد. به گزارش وزارت جهاد کشاورزی، علیرضا ولی میزان عرضه گوشت مرغ منجمد در قالب شبکه‌های توزیعی را ۱۵ هزار تن و گوشت قرمز منجمد را ۳۰۰ تن عنوان کرد. وی با اشاره به اینکه عرضه گوشت قرمز، گوشت مرغ منجمد، گوشت گرم گوساله و گوسفند از طریق فروشگاه‌های زنجیره‌ای از دی ماه سال ۹۵ آغاز شد، اظهار داشت: گوشت گرم گوسفندی به صورت لاشه از قرار هر کیلوگرم ۳۱ هزار و ۵۰۰ تومان ابتدا در میدان بهمن تهران توزیع و در ادامه در سایر میادین و فروشگاه‌های زنجیره‌ای توسعه یافت.

بازارهای + روز

ارز	قیمت	تغییر(درصد)
دلار	۳۷۶۳۰	۱۰(٪۰,۰۳)
یورو	۴۰۵۹۰	-۱۰(٪۰,۰۲)
پوند	۴۶۷۸۰	-۵۰(٪۰,۱۱)
درهم	۱۰۳۹۰	-۲۰(٪۰,۱۹)
فرانک	۳۸۴۸۰	-۱۲۰(٪۰,۳۱)

سکه و طلا	قیمت	تغییر(درصد)
بهار آزادی	۱۱,۸۶۰,۰۰۰	۵۰,۰۰۰(٪۰,۴۲)
طرح امام(ره)	۱۲,۰۴۰,۰۰۰	۱۵,۰۰۰(٪۰,۱۳)
نیم سکه	۶,۸۳۰,۰۰۰	۰(٪۰,۰)
ربع سکه	۳,۸۱۰,۰۰۰	۲۰,۰۰۰(٪۰,۵۳)
گرم طلا ۱۸ عیار	۱,۱۶۶,۵۷۰	۲۴۰(٪۰,۰۲)

بورس تهران	شاخص	تغییر(درصد)
شاخص کل	۷۷۸۶۰	۵۵(٪۰,۰۷)
شاخص قیمت (وزنی-ارزشی)	۲۷۰۳۶	۱۹(٪۰,۰۷)
شاخص بازار اول	۵۴۷۲۰	۱۱۸(٪۰,۲۲)
شاخص بازار دوم	۱۶۸۷۴۹	-۳۱۸(٪۰,۱۹)
فرابورس	۸۹۰	۰,۳(٪۰,۰۳)

بورس جهانی	شاخص	تغییر(درصد)
نزدک آمریکا	۵۸۷۸	-
داوجونز	۲۰۶۵۶	-
اس اند پی ۵۰۰	۲۳۵۶	-
نیکی ژاپن	۱۸۶۶۵	-
شانگهای چین	۳۲۸۷	-

ماشین + اصلاح مو

DINGLING RF-609

۷۵,۰۰۰ تومان

- دارای اهرم تغییر طول اصلاح
- دارای پنج عدد شانه اصلاح
- استفاده به شکل بی سیم
- دارای پایه شارژ

- در حالت اتصال به شارژر قابل استفاده نیست

MOSER 1400-0050

۱۰۰,۰۰۰ تومان

- با دوام
- مقرون به صرفه
- دارای موتور پرقدرت

- لرزش زیاد
- وزن زیاد

BRAUN BT5070

۲۹۰,۰۰۰ تومان

- دارای دو خط زن بزرگ و کوچک
- دارای دو شانه اصلاح

PANASONIC ER206 TRIMMER

۱۸۶,۰۰۰ تومان

- قابلیت اصلاح در ۱۲ اندازه متفاوت
- جنس بدنه با کیفیت
- طراحی ارگونومیک

- عدم مقاومت در برابر آب و رطوبت

اخبار + گردشگری

گردشگران به مسجد امام مراجعه نکنند!

درهای مسجد امام اصفهان همزمان با برپایی فریضه معنوی اعتکاف تا ۲۵ فروردین به روی گردشگران بسته خواهد بود. به گزارش روابط عمومی اداره کل میراث فرهنگی استان اصفهان؛ همزمان با فرا رسیدن ایام معنوی اعتکاف و حضور عبادت کنندگان در مسجد تاریخی امام اصفهان جهت انجام این فریضه دینی، مسجد امام اصفهان واقع در مجموعه جهانی میدان امام اصفهان از تاریخ دوشنبه ۲۱ فروردین لغایت ظهر روز جمعه ۲۵ فروردین، اختصاص به حضور عبادت کنندگان خواهد داشت، لذا گردشگران می توانند از تاریخ ۲۶ فروردین از این مسجد با شکوه تاریخی بازدید کنند.

اردیبهشت در بهشت کردستان

طبیعت زیبای غرب کشور در شهرستان مریوان به خوبی مشهود است و گزینه مناسبی برای سفر به شمار می رود.

به گزارش باشگاه خبرنگاران جوان، شهرستان مریوان در غرب ایران در استان کردستان و در ۱۲۵ کیلومتری سنندج واقع شده است. این شهرستان از شمال به سقز، از شرق و جنوب شرقی به سنندج و از جنوب به پاوه و از غرب به عراق منتهی می شود. طبیعت زیبای غرب کشور در این شهرستان به خوبی مشهود است و گزینه مناسبی برای سفر به شمار می رود. در این گزارش به تعدادی از جاذبه های این شهرستان اشاره می شود.

دریاچه زریوار (زریبار)

این دریاچه در ارتفاع یک هزار و ۲۸۵ متری از سطح دریا قرار گرفته است. منظره زیبای این دریاچه همواره مورد توجه گردشگران بوده است. زریوار حتی در فصول سرد سال نیز بازدید کنندگانی دارد، چرا که در فصل های سرد سطح دریاچه یخ می زند و جاذبه گردشگری زیبایی می سازد. اطراف دریاچه را نیزارهای صاف و تپه های بلند پوشانده است.

غار «کونا شم شم»

کونا شم شم در زبان کردی به معنی سوراخ و حفره ای است که در آن خفاش وجود دارد. این غار نزدیک روستای تراق تپه و در منطقه کوه چهل چشمه قرار گرفته است. غار از سنگ های آهکی کوه های منطقه تشکیل شده و دارای سه دهانه ورودی است که یکی از آنها به دلیل ریزش مسدود شده است. سفال های به دست آمده از این غار که از دوره دالمایی است نشان می دهد که مردمان آن دوره از غارها استفاده می کردند.

قمچیان

حواشی جاده مریوان-سقز، منطقه تفریحی قمچیان قرار دارد. در کنار جاده جویبارها، کوه های سر به فلک کشیده، درختان و طبیعت زیبا دیده می شود که جلوه ای خاص به این محل بخشیده است. قارچ، پیچک و ریواس از خوراکی های موجود در این منطقه است. در کوه ها و دره های اطراف این منطقه حیوانات وحشی مانند خرس، روباه، خرگوش، گرگ دیده می شود.

ملاقوبی

این منطقه در شمال اراضی روستاهای هجرت و جنوب شرقی روستای برقلعه قرار گرفته است. این محل به واسطه وجود زیارتگاه شخصی به نام ملاقوبی به این اسم نامگذاری شده است. چشمه های آب، طبیعت زیبا و سرسبز و درختان جنگلی، این منطقه را نیز جزء مناطق دیدنی مریوان کرده است.

آغاز پیش فروش بلیت قطارهای مسافری

شرکت راه آهن اعلام کرد: پیش فروش بلیت دوره جدید قطارهای مسافربری از صبح امروز (دوشنبه) آغاز شد. به گزارش ایسنا، در این دوره پیش فروش بلیت قطارهای مسافری بازه زمانی اول اردیبهشت تا پایان خرداد ۱۳۹۶ انجام می شود. طبق اعلام راه آهن جمهوری اسلامی ایران، بلیت دوره جدید از ساعت ۱۰ صبح امروز به طور همزمان به شکل حضوری و اینترنتی فروخته شد. متقاضیان جهت دریافت بلیت می توانند به یکی از مراکز فروش مجاز بلیت قطار در سراسر کشور و نیز سایت اینترنتی راه آهن به نشانی www.rai.ir مراجعه کنند. همچنین راه آهن اعلام کرده در این دوره تخفیف قابل توجهی تا ۳۰ درصد از سوی شرکت ها در برخی مسیرها برای فروش بلیت ارائه شده است.

شیخ نشین دوبی، جزیره مصنوعی جدید احداث می کند

شیخ نشین دوبی چند جزیره مصنوعی جدید در سواحل خلیج فارس احداث می کند.

به گزارش ایسنا، شیخ نشینان امارات متحده عربی از سال ۲۰۰۰ میلادی برای جذب گردشگران و سرمایه گذاران و بعضا جهت افزایش مساحت کشورشان، اقدام به احداث جزایر مصنوعی در سواحل خلیج فارس کرده اند که تاکنون شیخ نشینان ابوظبی، دوبی، شارجه و راس الخیمه اقدام به احداث ده ها جزیره مصنوعی کرده اند.

اخیرا رسانه های امارات در گزارش هایی از احداث جزیره مصنوعی بزرگی توسط شیخ نشین دوبی خبر داده اند. این جزیره مصنوعی در مساحتی بالغ بر سه و نیم میلیون فوت مربع در سواحل خلیج فارس احداث می شود.

رییس سازمان میراث فرهنگی، صنایع دستی و گردشگری:

زیرساخت های فرهنگی گردشگری باید توسعه یابد

رییس سازمان میراث فرهنگی، صنایع دستی و گردشگری اساس رابطه جامعه میزبان و مهمان را احترام عنوان کرد. افراد پیشنهادی برای عضویت در شورای سیاست گذاری همایش سبک زندگی و مهمان نوازی با معاون رییس جمهوری دیدار و گفت وگو کردند.

در این نشست مهم ترین موضوعات مرتبط با برگزاری همایش ملی «سبک زندگی و مهمان نوازی» که مطابق برنامه ریزی ها قرار است دهم اردیبهشت ماه سال جاری برگزار شود بررسی شدند. احمدی پور در این نشست، با اشاره به اهمیت مهمان نوازی و تقویت روابط جامعه میزبان و جامعه مهمان گفت: «گردشگری قبل از اینکه پدیده ای اقتصادی باشد پدیده ای فرهنگی است و روابط بین جامعه میزبان و جامعه مهمان بر پایه فرهنگ و احترام استوار است.» او گفت: «اگر این اساس در روابط بین جامعه میزبان و مهمان رعایت نشود، گردشگری می تواند مخرب باشد؛ بنابراین باید زیرساخت های فرهنگی گردشگری در کشور توسعه یابد که در این خصوص افزایش همکاری ها با دستگاه هایی مانند شورای فرهنگ عمومی کشور و نیز دانشگاه ها و مراکز علمی و فرهنگی از تاثیر زیادی برخوردار است.»

رییس سازمان میراث فرهنگی، صنایع دستی و گردشگری ادامه داد: «سازمان میراث فرهنگی، صنایع دستی و گردشگری ذاتا سازمانی فرهنگی است و ما از پیشنهادهایی مانند برگزاری همایش ملی سبک زندگی و مهمان نوازی استقبال می کنیم. در برگزاری هر همایش ابتدا باید هدفگذاری ها مشخص شود و بدانیم که در یک همایش به خصوص به دنبال چه هستیم و خروجی این همایش چیست. برگزاری این همایش مهم است و باید سعی کنیم به بهبود رابطه جامعه میزبان و جامعه مهمان بیش از پیش کمک کنیم.» محسن رنجبر، مدیر کل دفتر مطالعات آموزش گردشگری، نیز در این جلسه توضیحاتی درخصوص اهداف برگزاری این همایش ارائه کرد. سپس معاون گردشگری سازمان میراث فرهنگی، صنایع دستی و گردشگری، با اشاره به اهمیت مهمان نوازی در توسعه گردشگری، به تشریح محورهای این همایش پرداخت و گفت: «این همایش می تواند به تعریف مجددی از سنت مهمان نوازی و رشد و توسعه گردشگری و آموزش جوامع میزبان کمک کند.» رحمانی موحد افزود: «تاکنون همکاری خوبی با شورای فرهنگ عمومی داشته ایم و تصمیمات مناسبی در جلسات مختلف با این شورا اتخاذ شده و باید بتوانیم از ظرفیت این شورا برای فرهنگ سازی در حوزه گردشگری بیش از پیش استفاده کنیم.» حجت الاسلام والمسلمین سید حسین شاهمرادی، نیز در این نشست ضمن ارائه توضیحاتی درخصوص برگزاری این همایش گفت: «موضوعات مرتبط با خانواده و سبک زندگی در اولویت فعالیت های این شورا قرار دارد و با توجه به اینکه گردشگری یکی از حوزه های مهم در کشور است و یکی از بحث های مهم در گردشگری مهمان نوازی و احترام به گردشگر است که جزء اصلی ترین حوزه های سبک زندگی است، بنابراین با برگزاری این همایش به دنبال فرهنگ سازی بیشتر در این حوزه هستیم.»

شش ترفند برای دوچرخه سواری در مسافت های زیاد

چطور گردشگری با دوچرخه را تجربه کنیم؟

احسان ناجی

این روزها صحبت از سفرهای دوچرخه سوارانه یا گردشگری با دوچرخه و سایکل توریسم داغ است. چون هم بهترین فصل سفر آغاز شده و هم به دلیل اینکه ماجراجویان بسیاری درباره سفرهایشان نوشته اند و بقیه را هم به تجربه چنین سفرهایی ترغیب کرده اند، با دوچرخه نه تنها شما دنیا و طبیعت را مشاهده می کنید، جذب آن می شوید و مردم نیز در همه جای جهان شما را دوست دارند و از شما به گرمی استقبال خواهند کرد. هنگامی که شما از دنیای امن خود خارج می شوید و قدم به دنیای کوچک و بی ریای دوچرخه سواری می گذارید عزم و اراده ای فولادین به دست می آورید و نه تنها از لحاظ جسمی، بلکه از لحاظ روحی نیز به بالاترین سطح پایداری و آرامش خواهید رسید و این نظر تمامی گردشگرانی است که پا به عرصه سایکل توریسم گذاشته اند و سال هاست در کشورهای مختلف تجربه اش می کنند. این متن مقدمه ای است برای آنها که همیشه دوست داشته اند این شاخه از گردشگری را تجربه کنند، ولی هنوز فرصتی برایش به دست نیاورده اند.

سایکل توریسم از لحاظ لغوی از دو کلمه سایکل به معنای دوچرخه و توریسم یا همان گردشگری تشکیل شده است؛ شاخه ای از گردشگری که هم جذاب است، آزادی عمل فراوانی برایتان فراهم می کند و اقتصادی تر است و هم البته مصایب و خطراتی دارد که البته دست و پنجه نرم کردن با آن از شما انسان سخت تری خواهد ساخت، اما این مشکلات به چند دسته تقسیم می شود.

انتخاب یار مهربانی به نام دوچرخه!

بخشی از مشکلات احتمالی در سایکل توریسم، مربوط به دوچرخه است. بنابراین در انتخابش باید به مسائل زیادی دقت کنید و آگاهانه دوچرخه مناسبتان را بخرید. البته در هنگام خرید با انواع دوچرخه و کلاس آنها آشنا خواهید شد، ولی در هر صورت و با هر انتخابی که بسته به بودجه و یا نوع فعالیت شما دارد، در مسافت های طولانی باید به نکاتی توجه کنید تا به مشکل برنخورید.

هر که زینش بیش، سفرش بیشتر!

مهم ترین بخش دوچرخه در سفرهای طولانی زین است که در صورت مناسب نبودن جنس و شکل و ارتفاع زین می تواند باعث ایجاد عوارض جدی و حتی غیرقابل برگشت برای دوچرخه سوار شود. زین باید از جنس نرم و دارای سطح تقریبا وسیع باشد، شکل آن به نحوی باشد که در مسافت های طولانی به سراستخوان های لگن فشار وارد نیاورد.

فرمان به دست و پا به رکاب

نکته مهم بعدی، بدنه و فرمان است. فاصله زین تا فرمان و در واقع طول بدنه باید به قدری باشد که دوچرخه سوار نه بیش از حد به سمت جلو خم شود و نه در حالت عمودی بر زین قرار گیرد، بلکه در حالت کشیدگی دست ها، زاویه ای حدود ۴۵ درجه بین بدن دوچرخه سوار و بدنه دوچرخه وجود داشته باشد. از طرف دیگر طول فرمان باید حدود یک و نیم برابر عرض شانه سوار خود باشد. بدیهی است عدم رعایت دو عامل فوق می تواند باعث ایجاد دردهای غیرقابل تحمل در مسیرهای طولانی در ناحیه شانه ها و کمر شود. فاصله زین تا رکاب یا ارتفاع بدنه هم بسیار حائز اهمیت است و این که هنگام رکاب زدن زانوها در حالت راحتی قرار داشته باشند، یعنی در حالت بالا آمدن بیش از اندازه خم نشده و در حالت پایین رفتن کاملا کشیده نشوند. زانوها باید در بالاترین حالت زاویه ای در حدود ۹۰ درجه و در پایین ترین حالت در حدود ۱۶۰ درجه داشته باشند.

وسایل سفر را چطور ببریم؟

در سفرهای طولانی معمولا میزان بار و تجهیزات دوچرخه سوار بسیار بیش از میزان معمول در سفرهای کوتاه است. تجهیزاتی که شامل چادر و کیسه خواب، امکانات گرمایشی و پخت و پز، لوازم تعمیراتی دوچرخه، جیره خوراکی چند روزه، پوشاک مناسب فصل و شب خوابی و تجهیزاتی از این دست است که همواره باید همراه گردشگر با دوچرخه باشد و به همین علت نیز وجود قطعات و امکاناتی برای حمل بار ضروری به نظر می رسد که شامل کوله پشتی، کیف کمری و خورجین های متصل به دوشاخ جلو و ترک بند عقب می شود و باید به دلیل اضافه شدن این سیستم با احتیاط و آموزش اقدام به سفر کرد.

چطور به سلامت سفر کنیم؟

اما بخش مهم دیگری از مشکلات سایکل توریست ها به مشکلات جسمی و روحی دوچرخه سوار مربوط می شود، چرا که سفر با دوچرخه در مسافت های طولانی نیازمند آمادگی بدنی بالایی است و مشکلات بسیاری ممکن است برای دوچرخه سوار به وجود آید که از جمله مهم ترین آنها خستگی مفرط و گرفتگی عضلانی ناشی از ترشح و عدم دفع اسید لاکتیک است که استراحت و تغذیه صحیح و تمرین جدی قبل از برنامه را می طلبد. افت قند یا آب خون از عوارض بسیار بسیار جدی در سفر با دوچرخه است و همراه داشتن و استفاده مداوم از مواد قندی ضروری است. عوارض ناشی از آفتاب نیز مخصوصا در مسیرهای کویری و فصل های گرم سال می تواند بسیار جدی باشد. بهترین راه حل استفاده از پوشش به رنگ روشن و پنبه ای نازک، استفاده از عینک و کرم های ضد آفتاب است. همچنین در صورت امکان استفاده از کلاه های آفتاب گیر نیز بسیار مفید است. البته مبحث لباس دوچرخه سوار نیاز به بحث های طولانی تری دارد که از گرمازدگی و سرمازدگی محافظت کند و همچنین عرق سوز شدن که در سفر بسیار دردناک است. بخش مهم دیگری از مشکلات روحی را می توان عواملی همچون ترس، تنهایی، احساس ناتوانی، ناامیدی و خستگی دانست که بهترین پیشنهاد برای مقابله با آن کار تیمی و همراهی با هم رکابانی است که از دانش و تجربه کافی برخوردار باشند.

اهمیت آموزش و ارتباط با هم رکابان

آموزش صحیح زیر نظر مربیان واجد شرایط از مهم ترین عواملی است که به شما در این رشته کمک خواهد کرد ضمن اینکه بعد از آموزش می توان با استفاده از سایت های معتبر با دیگر رکاب زنان دنیا ارتباط داشت و سفرهای ارزان قیمتی را تجربه کرد، اما سعی کنید از سفرهای کوتاه شروع کرده و با کسب تجربه برای سفرهای طولانی تر برنامه ریزی کنید.

خبرنگاری که یک سال به سفر ماجراجویانه پرداخت

رکاب زنی زن انگلیسی از لندن تا ایران

«ربکا لو» خبرنگاری انگلیسی است که ژوئیه ۲۰۱۵ تصمیم گرفت از لندن تا تهران را رکاب بزند.

وی یک سفر ۱۱ هزار کیلومتری یک ساله را آغاز کرد.

او هدف از سفر ماجراجویانه اش به منطقه خاورمیانه و در نهایت ایران را شکستن کلیشه های رایج در غرب درباره خاورمیانه و اثبات این نکته دانسته که برخلاف وجود ناامنی در این منطقه، هنوز زندگی در آن امکان دارد.

این زن ماجراجوی انگلیسی به بی بی سی گفته است با وجودی که دوستانش او را از سفر به منطقه ناامن خاورمیانه برحذر می داشتند تصمیم گرفته این تجربه را داشته باشد.

او تا مرز مرگ در صحاری گرم سودان پیش رفت و به حالت بی هوش درآمد تا اینکه یک خانواده سودانی با پیدا کردن و رسیدگی و پرستاری از او جانش را نجات دادند.

ربکا تجربه خود از نخستین روز حضور در ایران را چنین شرح داده است: در نخستین روز حضورم در ایران هنگامی که از فرط گرما در زیر سایه سار یک درخت در حال استراحت بودم، یک خانم ایرانی من را به خوردن ناهار قیمه در خانه شان دعوت کرد.

نگاهی به یک میراث ایران

آیین فروردینگان زرتشتیان در یزد برگزار شد

آیین سنتی فروردینگان عصر شنبه با حضور افزون بر دو هزار زرتشتی در آرامگاه زرتشتیان یزد برگزار شد.

به گزارش ایرنا در این آیین، زرتشتیان با حضور بر مزار درگذشتگان خود برای خشنودی روان ها، عود و کندر آتش زدند و پس از اوستاخوانی توسط انجمن موبدان، گل و گیاه و میوه ولرک (میوه های خشک و خام از جمله پسته، بادام، فندق، برگه هلو، سنجد، کشمش، انجیر خشک، خرما، توت) پخش کردند. خانواده هایی که از سال گذشته، متوفایی داشتند، سفره ای پهن کردند و بر آن عکسی از متوفا به همراه روشنایی، سبزه، آب و خوراکی های سنتی گذاشتند و موبد بر آنها اوستا خواند. تهیه و توزیع آش سنتی به یاد درگذشتگان و سخنرانی سپنتا نیکنام، رییس انجمن زرتشتیان و عضو شورای شهر یزد از دیگر برنامه های آیین فروردینگان در یزد بود. جشن فروردینگان در آرامگاه یزد از سال ۱۳۶۴ به ابتکار اعضای انجمن دینی وابسته به انجمن یزد هر ساله به صورت همگانی در عصر روز نوزدهم فروردین برگزار می شود. نوزدهم هر ماه زرتشتی، فروردین (فروهرها) نام دارد. استاد پورداوود، در کتاب فرهنگ ایران باستان درباره فروردین نوشته: «فروریا فورد از یک واژه فرس هخامنشی به ما رسیده است.» استان یزد حدود شش هزار زرتشتی دارد که در شهرهای یزد، اردکان و تفت ساکن هستند.

میراث + ایران

فعالیت ۴۰۰ هزار نفر در حوزه صنایع دستی

معاون صنایع دستی، سازمان میراث فرهنگی، صنایع دستی و گردشگری با اشاره به اشتغالزایی در حوزه صنایع دستی گفت: ۴۰۰ هزار نفر در کشور رسما در حوزه صنایع دستی فعالیت دارند. به گزارش باشگاه خبرنگاران جوان، بهمن نامورمطلق با اعلام این خبر اضافه کرد: البته با احتساب آمار غیررسمی این تعداد به بیش از دو برابر می رسد. قطعا استعداد و توانایی در زمینه صنایع دستی بیش از این آمارهاست و به ثمر نشستن آن مستلزم تدبیرهایی است که زمینه را برای شکوفایی هرچه بیشتر این صنعت در کشور و اشتغالزایی در راستای اجرای شعار سال مقام معظم رهبری فراهم می سازد. معاون صنایع دستی، سازمان میراث فرهنگی، صنایع دستی و گردشگری با بیان اینکه در نوروز ۹۶ بازارچه ها پالایش یافته تر نسبت به سال های گذشته بوده اند، گفت: هرچند که ۹۰ درصد صنایع دستی در بازار را صنایع دستی ایرانی تشکیل می دهند و سهم ناچیزی از آن به صنایع دستی غیرایرانی تعلق دارد، اما با وجود این طبق سیاست های اعلامی تمامی بازارها و نمایشگاه های عرضه صنایع دستی، موظف به جمع آوری صنایع دستی خارجی شده اند. نامورمطلق عنوان کرد: با وجود مثبت بودن تراز عرضه صنایع داخلی نسبت به عرضه صنایع خارجی، اما متاسفانه به دلایلی همچون بالا بودن قیمت ها، تقاضا برای خرید کالای خارجی نامرغوب در جامعه بیشتر است که می توان با افزایش نظارت ها و کنترل قیمت این موضوع را نیز مدیریت کرد؛ چرا که بها دادن به کالاهای غیرایرانی، مستقیما بیکاری هنرمندان ما را هدف قرار می دهد. وی افزود: اقدامات خوبی در راستای اعمال موانع بیشتر برای ورود کالا از گمرک صورت گرفته که طی آن کالاهایی که از مجاری رسمی وارد کشور می شوند، باید تحت نظارت بیشتری قرار گیرند؛ البته استقبال از صنایع دستی ایرانی در اکثر استان ها به ویژه استان های گردشگرخیز و گردشگرپذیر همچون مازندران، گیلان، خراسان جنوبی، فارس و اصفهان خود مانع جدی بر سر راه ورود کالای قاچاق به کشور است.

به یاد پژوهشگری که ایران را شناساند

منوچهر ستوده، ایران شناس، جغرافی دان تاریخی، پژوهشگر، استاد دانشگاه تهران و نخستین ایرانی است که اولین فرهنگ گویشی را به چاپ رسانید. به گزارش ایمنا، منوچهر ستوده در بیست و هشتم تیر ماه ۱۲۹۲ در تهران زاده شد. در دوران تحصیل در دبیرستان البرز، کتابدار کتابخانه دبیرستان نیز بود. سال ۱۳۱۳ وارد دانشسرای عالی شد و نزد استادانی مانند سید محمد مشکات و علی اکبر شهابی درس خواند. او نخستین مقاله خود را در ۱۳۱۵ درباره «مطالعات تاریخی و جغرافیایی- مسافرت به قلعه الموت» نوشت. در سال ۱۳۱۷ درجه لیسانس در رشته ادبیات فارسی را دریافت کرد. در همین دوره در اداره فرهنگ گیلان و دبیرستان شرف تهران تدریس می کرد. در سال ۱۳۲۴ با فاطمه شمشیرگران (شکوه اقدس) ازدواج کرد. در سال ۱۳۲۹ از رساله دکتری خود زیر نظر استاد بدیع الزمان فروزانفر با عنوان «قلاع اسماعیلیه در رشته کوه های البرز» دفاع کرد. در سال ۱۳۳۰ بنا به دعوت انجمن فولبرایت برای سفر مطالعاتی به آمریکا رفت. در سال بعد به عضویت انجمن ایران شناسی به ریاست ابراهیم پورداوود درآمد. در سال های بعد آموختن زبان پهلوی را در محضر دکتر ابراهامیان آغاز کرد. همچنین نخستین کتاب خود را با عنوان «فرهنگ گیلکی» در سلسله انتشارات انجمن ایران شناسی در سال ۱۳۳۲ انتشار داد و در طی سال های بعد چندین سفر مطالعاتی به خارج از کشور داشت و ارتقا به درجه استادیاری دانشگاه تهران و بعد دانشیاری و انتقال به دانشکده ادبیات دانشگاه تهران و عضویت در گروه تاریخ و سرانجام ارتقا به درجه استادی در سال ۱۳۵۴ از جمله اتفاقات زندگی استاد در این سال ها بوده است. منوچهر ستوده در طی همین سال ها تا سال ۱۳۸۱ در کنگره های مهم ایران شناسی همچون کنگره بین المللی تاریخ و هنر و باستان شناسی ایران در دانشگاه آکسفورد و کنگره بین المللی ابوریحان در پاکستان سخنرانی کرد. سفر به چین و آسیای میانه از دیگر فعالیت های سال های اوایل دهه ۱۳۶۰ استاد بود. تعداد کتاب های منوچهر ستوده ۵۲ جلد است که می توان به «فرهنگ گیلکی با مقدمه استاد ابراهیم پورداوود، فرهنگ کرمانی، فرهنگ بهدینان با مقدمه ابراهیم پورداوود، حدود العالم من المشرق الی المغرب، مهمان نامه بخارا، جغرافیای اصفهان، فرهنگ سمنانی، سرخه ای، لاسگردی، سنگسری، شهمیرزادی، عجایب المخلوقات و غرایب الموجودات، قلاع اسماعیلیه در رشته کوه های البرز، تاریخ گیلان و دیلمستان، از آستارا تا استارباد در ۱۰ جلد شامل آثار و بناهای تاریخی گیلان که هر کدام قریب به ۸۰۰ صفحه است، فرهنگ نائینی، تاریخ بدخشان، تاریخ بنادر و جزایر خلیج فارس، سفرنامه گیلان ناصرالدین شاه قاجار و جغرافیای تاریخی شمیران» اشاره کرد. کتاب ها و مقالات منوچهر ستوده نشانه دلبستگی ژرف و عمیق ایشان به تاریخ و دامنه و پیشینه فرهنگ ایرانی است که سراسر در عشق به زبان فارسی و تاریخ و جغرافیای سرزمین ما ایران گذشته است و چه دلپذیر و ماندگار است این زندگی.

منوچهر ستوده ۲۰ فروردین ماه ۱۳۹۵ در روستای سی سرا در چالوس به خاک سپرده شد.

تست + جایزه

مسابقه بهداشت

متن زیر مسابقه‌ای است همراه با جوایز ویژه که علاقه‌مندان برای شرکت در آن می‌توانند با توجه به نکات ارائه شده، به سوال چهارگزینه‌ای پاسخ را با ذکر نام و نام خانوادگی به شماره ۰۹۱۳۹۰۲۶۴۱۴ پیامک کنند.
ضمنا آخرین مهلت شرکت در مسابقه ۲۸ فروردین ماه است.

طرح کشوری ایمن سازی تکمیلی فلج اطفال (Mopping up)

علیرضا دادایی، کارشناس مبارزه با بیماری‌ها مرکز بهداشت شماره یک اصفهان: در راستای برنامه ریشه کنی فلج اطفال و حفظ دستاوردهای برنامه ریشه کنی فلج اطفال در کشورمان که از حساسیت ویژه ای برخوردار است، طرح واکسیناسیون فلج اطفال ویژه کودکان زیر پنج سال مهاجرین خارجی هر ساله در مناطق تحت پوشش دانشگاه علوم پزشکی اصفهان در کل استان از جمله مرکز بهداشت شماره یک اصفهان در فصل بهار طی دو مرحله انجام می شود.

مراحل طرح

با عنایت به همجواری با دو کشور دارای موارد مثبت فلج اطفال در مرز شرقی و ترددهای بسیار بین المللی، در هر زمان خطر بازگشت مجدد بیماری به کشور وجود دارد.
تداوم وضعیت عاری از فلج اطفال طی سال های ۲۰۱۶-۲۰۰۱ میلادی مبین تلاش همکاران مرکز بهداشت در جهت دستیابی به پوشش بالای واکسیناسیون جاری و انجام با کیفیت عملیات ایمن سازی تکمیلی سالیانه بوده است.
مرحله اول: از تاریخ ۱۳۹۶/۱/۱۹ لغایت ۱۳۹۶/۱/۲۱
مرحله دوم: از تاریخ ۱۳۹۶/۲/۲۳ لغایت ۱۳۹۶/۲/۲۵
در این طرح تمامی کودکان سنین زیر پنج سال مهاجرین خارجی؛ یعنی متولدین فروردین ماه ۱۳۹۱ به بعد در قالب ۵۴ تیم علمیاتی واکسینه خواهند شد.
همچنین همه افرادی که به مدت چهار هفته در کشورهای میانمار، پاکستان، گینه، اکراین، عراق، افغانستان، نیجریه، لائوس و ماداگاسکار ساکن بوده اند، نیز بدون در نظر گرفتن سن نیز نیاز به واکسن فلج اطفال دارند.

> در این طرح تمامی کودکان سنین زیر پنج سال مهاجرین خارجی در قالب ۵۴ تیم علمیاتی واکسینه خواهند شد

اهداف طرح

۱-واکسیناسیون گروه هدف
۲-آموزش مردم در زمینه فواید واکسیناسیون فلج اطفال و گزارش فوری موارد فلج ناگهانی به نزدیک ترین خانه بهداشت یا مرکز خدمات جامع سلامت
۳-کشف موارد فلج شل حاد در ۲۴ ماه گذشته در خانوارهای هدف
۴-کشف کودکانی که تا زمان انجام عملیات، قطره فلج اطفال دریافت نکرده اند.
۵-بررسی کارت واکسیناسیون کودکان

مناطق تحت پوشش عملیات

مناطق تحت پوشش عملیات به شرح زیر است:
۱-پوشش دهی تمامی مهاجرین خارجی که در اردوگاه ها و یا خارج از اردوگاه ها اقامت دارند.
۲- همه خانوارهای ساکن در کلنی ها و محل تجمع عمده مهاجرین خارجی
۳- تمام کودکان زیر پنج سالی که احتمالا همراه مادران خود در زندان اقامت دارند.

روش اجرا

بازدید خانه به خانه همه منازل در مناطق مسکونی زینبیه شمالی، اتوبان فرودگاه، کوره های آجرپزی جاده اصفهان-سجزی، دستجا، ارغوانیه، برآآن شمالی، زندان نسوان و..... جستجوی کودکان زیر پنج سال و خوراندن دو قطره واکسن خوراکی فلج اطفال در دو نوبت.
امید است تا با انجام این اقدامات گام های آخر برنامه ریشه کنی فلج اطفال با موفقیت برداشته شود.

سوال

طرح ایمن سازی تکمیلی فلج اطفال برای چه کسانی اجرا می شود؟

۱) همه اطفال زیر پنج سال
۲)کودکان زیر پنج سال مهاجرین خارجی
۳)مسافران از کشورهای میانمار، پاکستان، گینه، اکراین، عراق، افغانستان، نیجریه، لائوس و ماداگاسکار بدون در نظر گرفتن سن
۴)مورد ۲ و ۳

برنده مسابقه هفته پیش

جلیل ترکان

نحوه شرکت در مسابقه

برنده عزیز برای دریافت جوایز خود می تواند ضمن تماس با شماره ۳۲۲۱۸۱۸۲ و همراه داشتن کارت شناسایی به دفتر روزنامه اصفهان زیبا مراجعه کند.
ضمنا پاسخ هفته پیش گزینه ج بود.

آشنایی با خواص یک نیروگاه غذایی

شکست سرطان با گوجه!

الهام طاهری، کارشناس ارشد گیاهان دارویی درباره خواص گوجه چنین گفت: گوجه جزء سبزیجات پرخاصیت است که بومی آمریکای جنوبی و مرکزی است و مثل یک نیروگاه غذایی می ماند که فواید بسیار زیادی برای انسان دارد، به طوری که دارای ویتامین A، C، K و ویتامین B۶ است. مواد معدنی موجود در گوجه شامل پتاسیم، فولات، منیزیم، مس و روی است که برای بدن انسان ضروری است و کالری بسیار پایینی دارد.
همچنین بینایی را تقویت کرده و از بیماری شب کوری جلوگیری می کند. ریسک ابتلا به بیماری آب مروارید را نیز کاهش می دهد.
ضمنا گوجه فرنگی دارای آنتی اکسیدان های فراوانی مانند لیکوپن، لوتئین و زئارانتین است که از چشم ها در برابر نور خورشید مراقب می کند. به خاطر همین آنتیاکسیدان هایی که دارد، ضد سرطان است، به خصوص از سرطان پروستات، معده، تخمدان و ریه جلوگیری می کند و علاوه بر این از دستگاه گردش خون و کلیه ها نیز محافظت می کند.
لیکوپن موجود در آن پوست را در برابر نور خورشید محافظت می کند و همچنین برای بهبود آکنه در پوست مناسب است و باعث شفاف شدن پوست می شود.
دیگر آنکه به کاهش سطح قند خون کمک کرده و از بالا رفتن فشار خون جلوگیری می کند.
افرادی که در خواب مشکل دارند یا به سختی به خواب می روند هم بهتر است، گوجه میل کنند، چرا که با داشتن لیکوپن و ویتامین C که دارد به بهتر خوابیدن شما کمک می کند. ویتامین K و کلسیم گوجه در استحکام استخوان ها نیز موثر است. همچنین به ترمیم استخوان های آسیب دیده کمک می کند و تراکم استخوان ها را بهبود می بخشد.
ضمنا دارای مواد ضد التهابی مثل کاروتنوئیدها و بیوفلاوونوئیدهاست که باعث تسکین دردهای مزمن می شود و با ویتامین هایی که دارد، برای استحکام موهای سر بسیار مفید است و به موهای آسیب دیده کمک می کند، سطح ph موها را متعادل کرده و از شوره سر و ریزش مو جلوگیری می کند.
مصرف سبزیجات یا رنگدانه های سبز و زرد یک اثر حفاظتی از بروز سرطان پروستات دارد. شانس بروز سرطان پروستات با افزایش سن افزایش می یابد، بنابراین به مردانی با سن ۴۵ تا ۵۰ سالگی توصیه می شود که در روز یک عدد گوجه فرنگی مصرف کنند. در ضمن افرادی که در رژیم غذایی خود از این گیاه استفاده می کنند، خطر ابتلا به آسم در آنها کمتر است.

ممنوعیت ها

- مصرف گوجه فرنگی ممکن است در افراد ایجاد آلرژی کند و باعث خارش پوست و حساسیت های پوستی شود.
- از خوردن گوجه به صورت نارس جلوگیری کنید، به خاطر اینکه دارای مواد سمی به نام سولانین است.
- افرادی که مزاجشان سرد است، کمتر گوجه مصرف کنند.

سلامت خود را به خطر نیندازید

شش عامل افزایش کلسترول خون

لیلا کهلانی

بالا رفتن کلسترول خون از اختلالاتی است که باید جدی گرفته شود، در عین حال که به راحتی می توان آن را کنترل کرد و تنها در صورت محدود غیر قابل کنترل است، اما عواملی که در این زمینه دخیل است به دو سته تقسیم می شود. یکی عوامل قابل کنترل و دیگری عوامل غیر قابل کنترل. عوامل غیر قابل کنترل شامل وراثت، سن و جنس و سابقه خانوادگی است و سه عامل مهم برای کنترل کلسترول از این قرارند: غذاهای حاوی چربی های حیوانی اشباع شده، وزن و فعالیت های بدنی (ورزش). به طور کلی عوامل موثر بر غلظت کلسترول خون از این قرار هستند: نوع و مقدار مواد غذایی، وزن بدن، فعالیت بدنی، ارث، سن، جنس، وراثت و ژن‌ها که نقش مهمی در وضعیت کلسترول خون دارند. در خصوص عوامل قابل کنترل وحید عرفانی، کارشناس و نویسنده کتاب «کلسترول اضافه» توصیحات لازم را ارائه می دهد:

غذاهای حاوی چربی های حیوانی اشباع شده

چربی های حیوانی که در دمای اتاق جامد هستند، کلسترول سرم و کلسترول بد را بیش از همه افزایش می دهند که باید از مصرف آنها پرهیز کرد و به جای آنها از روغن هایی که در دمای اتاق مایع هستند (روغن زیتون، روغن هسته انگور، روغن کانولا)، استفاده کرد.
بسیاری از روغن های مایع به خصوص در دمای بالا به سرعت فاسد می شوند و به همین دلیل برای با ثبات کردنشان، آنها را هیدروژنه و به حالت جامد تبدیل می کنند. اگر همه پیوندهای روغن نباتی، هیدروژنه نباشند، به این محصول نسبتا هیدروژنه گفته می شود که در برخی موارد حاوی چربی های به نام چربی ترانس نیز است.
ضمنا تحقیقات نشان می دهد که اسیدهای چرب ترانس به اندازه اسیدهای چرب اشباع شده زیان آور بوده و با بروز و ایجاد بیماری های قلبی در ارتباط هستند. مارگرین (کره گیاهی)، بیسکوئیت های بی شکر و کلوچه ها همگی دارای کره نباتی نسبتا هیدروژنه هستند. انجمن قلب آمریکا مارگارین، گوشت گاو و بره و انواع کلوچه و بیسکوئیت ها که چهار نوع غذای بسیار متداول در آن کشورها هستند، را منبع اسیدهای چرب ترانس اعلام کرده است.
اسیدهای چرب اشباع شده در محصولات نباتی و به مقدار زیاد در فرآورده های حیوانی مانند گوشت قرمز، مرغ، شیر پرچرب و کره یافت می شوند.
این نکته بسیار مهم است که در برنامه غذایی خود از چربی هایی استفاده کنیم که اشباع نشده باشند. یکی از مهم ترین این چربی ها روغن زیتون است که جایگزین مناسبی برای دیگر روغن‌هاست.

وزن بدن

افزایش وزن با افزایش کلسترول همراه است؛ به عبارت دیگر هرچه وزن بیشتر شود، کلسترول خوب خون کمتر و کلسترول بد خون بیشتر می شوند. با نظر پزشک خود و رعایت توصیه‌های تغذیه‌ای و بهداشتی می توان تا حد امکان اضافه وزن خود را کاهش داد.

سیگار کشیدن

عوارض سیگار کشیدن بسیار زیاد است که یکی از آنها این است که باعث افزایش مقدار کلسترول خون می شود.

استرس

آرامش و تمدد اعصاب نه تنها موجب احساس یک حالت روحی مثبت می شود، بلکه باعث عملکردهای گوناگون دیگری شده که با نظم بیشتری به کار خود ادامه دهند. افرادی که تحت فشارهای عصبی و استرس منفی قرار دارند، نسبت به افراد دیگر آمادگی بیشتری برای ابتلا به عفونت خواهند داشت. استرس قادر است برحسب مدت و نوع فشار روحی و روانی به شدت بر سلامت فرد تاثیرگذار باشد، لازم به یادآوری است که در شرایط پراسترس اغلب نسبت به مصرف غذاهای ناسالم و دنبال کردن شیوه های نامعقول برای زندگی تمایل بیشتری دارند.
استرس از طریق افزایش هورمون هایی از جمله آدرنالین باعث تولید و افزایش کلسترول می شود. پژوهشگران انگلیسی اعلام کرده‌اند که استرس علاوه بر رژیم غذایی می تواند موجب افزایش کلسترول خون و زمینه‌سازی بسیاری از بیماری دیگری شود.

کم تحرکی

درمورد نقش فعالیت بدنی و ورزش مرتب و منظم در افزایش سلامتی و تندرستی بدن هیچ شک و تردیدی نیست. کمبود فعالیت بدنی و ورزشی از عوامل افزایش کلسترول است. ورزش، غلظت تری گلیسیرید خون را کاهش داده، باعث کاهش وزن و کاهش کلسترول بد شده و میزان کلسترول خوب خون را افزایش می دهد.

مصرف غذاهای آماده بیرون از منزل

غذاهای خانگی بهتر از غذاهای آماده بیرون هستند، زیرا غذاهای آماده دارای مقدار زیادی انرژی و نمک بوده و باعث افزایش کلسترول می شود.

با روند طبیعی بدن چه کنیم؟

علل پیری پوست

به طور طبیعی پوست انسان به مرور زمان چین و چروک پیدا کرده و به عبارتی پیر می شود. یکی از عوامل پیری پوست، خشکی پوست است، به خصوص خانم های شهرنشین بیش از روستانشینان به آن مبتلا هستند، چرا که سرو صدا و آلودگی هوا و سایر عوامل زیان آور شهرنشینی روی پوست اثر می گذارد که چاره‌ای جز شناخت و پی بردن به طرق درمانی و پیشگیری از این عوارض نیست.
اما به هر حال می توان با رعایت نکاتی مهم این روند را به تاخیر انداخت.

تسریع در پیری

آنچه پوست را پیر می کند، عبارت است از:
آب آهک دار، صابون قلیایی، محلول های قلیایی، آب گرم، ترکیبات و کرم های زیبایی غیرمناسب، آفتاب و باد

عوامل جوانی پوست

- آب صاف و پاک
- آب سرد
- محول های نرم‌کننده
- ترکیبات و ضمادهای زیبایی مناسب
- پاک و آزاد بودن پوست در شب
- مرهم های ضد آفتاب مناسب
- نشاط و شادی

نرم شدن پوست

- خانم ها بهتر است هر شب قبل از خواب آرایش صورت خود را پاک کنند. بهترین وسیله شیرهای طبیعی و یا شیرهایی است که پایه و ماده اصلی آنها روغن بادام است.
- از استعمال هر نوع شیر، کرم و پودرهایی که معطر هستند، پرهیز کنید، چون مواد معطر برای پوست های خشک مضر است.
- خوراکی های دارای ویتامین A، B، C را میل کنید.

دانستنی + روز

صبح حدود ساعت ۱۰ و ابتدای غروب حدود ساعت هفت اوج گرده‌افشانی گیاهی و عاملی برای ایجاد آلرژی است.

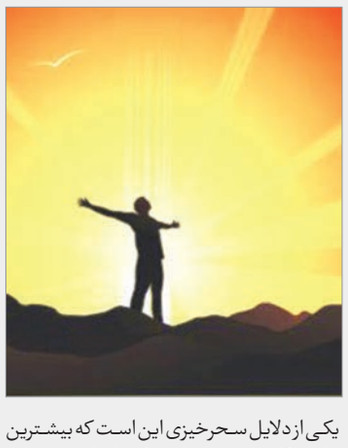

یکی از دلایل سحرخیزی این است که بیشترین نزله هنگام سپیده دم است که باید از بینی تخلیه شود.

پیاده روی در زمان غروب بسیار مفید است، زیرا به از بین بردن سودای بدن انسان کمک می کند.

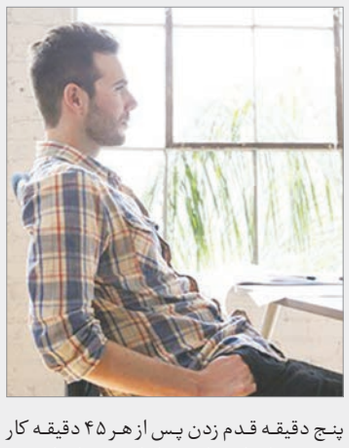

پنج دقیقه قدم زدن پس از هر ۴۵ دقیقه کار نشسته در ارتقای سلامت و افزایش عمر انسان موثر است.

اختلال + درمان

نقش فیزیوتراپی در بی‌اختیاری ادرار

بی اختیاری ادرار، وضعیتی است که به عنوان شکایت از هرگونه نشت غیرارادی ادرار تلقی می شود. این عارضه در هر دو جنس شایع است، اما خانم ها ریسک بیشتری برای ابتلا به این اختلال دارند. شیوع آن در زنان ایرانی بالای ۵۰-۴۰ سال ۳۸/۴ درصد ذکر شده است. بی اختیاری ادراری انواع مختلفی دارد. سه نوع شایع آن عبارتند از: نوع استرسی (دفع ناگهانی ادرار در زمان افزایش فشار داخل شکم مثل خندیدن، سرفه کردن، تغییر وضعیت بدن و...)، نوع اضطراری (تمایل ناگهانی برای دفع ادرار، به طوری که خودداری از آن مشکل است) و نوع مخلوط (ریزش غیرارادی ادرار همراه با اضطرار که با کار کردن، زورزدن و عطسه کردن ایجاد می شود). بی اختیاری ادرار می تواند کیفیت زندگی را تحت تاثیر قرار دهد. در افراد پیر این عارضه با افسردگی، رضایت اندک از زندگی، انزوا در اجتماع، اختلالات خواب و افزایش ریسک زمین خوردن همراه است. هزینه های تشخیص، درمان و مراقبت از این بیماران نیز قابل توجه است.
پیشگیری و درمان بی اختیاری ادراری نیازمند نگرش چند تخصصی است که در آن هر یک از متخصصان زنان، اورولوژی، اوروژنیکولوژی، روانپزشک، فیزیوتراپیست، ماما و پرستار جایگاه ویژه‌ای دارند. درمان هایی که برای این عارضه پیشنهاد شده‌اند، شامل درمان های دارویی، فیزیوتراپی، جراحی و... هستند که در اینجا به نقش فیزیوتراپی در بهبود این اختلال پرداخته می شود.
مداخلات فیزیوتراپی برای بی اختیاری ادرار با دو هدف بهبود عملکرد عضلات کف لگن (از طریق تمرین درمانی، بیوفیدبک و تحریکات الکتریکی) و بهبود عملکرد مثانه (از طریق اصلاح سبک زندگی و آموزش مثانه) صورت می گیرد.

توصیه

در ادامه به برخی از نکات مهم که می بایست در توانبخشی این بیماران توجه شود، آورده شده‌اند:
- توصیه به تغییر در سبک زندگی باید در برنامه درمانی بیمار لحاظ شود.
این توصیه ها شامل کاهش مصرف کافئین (چای، قهوه، کاکائو، نوشابه های کافئین دار و انرژی زا)، ترک سیگار، درمان یبوست، مدیریت دریافت مایعات (تعدیل مصرف مایعات)، کاهش وزن (برای خانم هایی که BMI بالای ۳۰ دارند) و تمرینات ورزشی (افراد با علائم بی اختیاری ادراری به انجام تمرینات ورزشی، متناسب با سن و وضعیت سلامتشان در قالب ورزش های غیرپرشی تشویق می شوند).
- قبل از شروع هر گونه تمرین درمانی، برای بررسی عملکرد عضلات کف لگنی معاینه واژینال باید توسط فیزیوتراپیست انجام شود.
- آموزش تمرینات عضلات کف لگن که طیف بسیار وسیعی از تمرینات تخصصی هستند، حداقل برای سه ماه در بیماران مبتلا به بی اختیاری ادراری به عنوان خط اول درمان توصیه می شود.
- نحوه صحیح انجام تمرینات عضلات کف لگن باید توسط فیزیوتراپیست، با معاینه واژن یا آنال در حین تمرین یا از طریق بیوفیدبک، تایید شود.
- تمرینات که برای بیماران مبتلا به بی اختیاری ادرار تجویز می شوند، بر اساس نوع بی اختیاری متفاوت است.
- در افراد مبتلا به بی اختیاری ادراری، استفاده از بیوفیدبک باید صرفا به عنوان یک روش کمکی به همراه تمرینات کف لگن استفاده شود.
- در خانم های باردار جهت پیشگیری از وقوع بی اختیاری ادراری در دوران بعد از زایمان، آموزش تمرین عضلات کف لگن در حین و بعد از بارداری تحت نظارت فیزیوتراپیست پیشنهاد می شود.
- در بالغین مبتلا به بی اختیاری ادراری که اختلالات شناختی دارند، ادرار کردن برنامه ریزی شده سر ساعت پیشنهاد می شود.
- توجه داشته باشید که برخی بیماران ممکن است تجربه مناسبی از انجام ورزش های لگنی که گروهی از آنها تحت عنوان تمرینات کگل شناخته می شود، نداشته باشند.

> مداخلات فیزیوتراپی برای بی اختیاری ادرار با دو هدف بهبود عملکرد عضلات کف لگن و بهبود عملکرد مثانه صورت می گیرد

در بسیاری از موارد این مساله به دلیل عدم انجام صحیح این ورزش هاست. در این شرایط، آموزش های اختصاصی فیزیوتراپیست و استفاده از دستگاه بیوفیدبک راه حل مناسبی برای آموزش صحیح تمرین و در نتیجه کسب نتایج مطلوب است.

مائده فانی، دانشجوی دکتری تخصصی فیزیوتراپی و مدرس دانشگاه علوم پزشکی اصفهان

سخن + اول

حرف هایی در نسبت ما و آوینی

محسن حسام مظاهری

حرف امروز و دیروز نیست. در تاریخ فرهنگ و ادب این مرز پرگهر و مردمانش، همواره یکی از مظاهر اصل حکیمانه هنر نزد ایرانیان است و بس، هنر «غلو» به زبان شعرا: اغراق بوده است. گویی جماعت اهل این دیار فرقی نمی کند از چه نژاد و قبیله و حزب و جناح، جزاین نمی توانند باشند که یا یک فرد را در اوج عزت می برند یا در حضیض ذلت یا در نوک قله قاف و یا در ته چاه ویل؛ حد واسطی نیست. بالطبع، همیشه احکام دوقطبی و قطعی است: همه یا حسینی اند یا زینبی، وگرنه یزیدی اند و این وسط اگر مادر مرده ای هم پیدا شود که گزینه «هیچ کدام» را در نظر داشته باشد، جرأت ابراز وجود نمی یابد. دواوین و دفاتر شعرا و حکما و عرفای این دیار هم مشحون از مصادیق این امر است و عجبا که عقلانیت نیمچه مدرن امروزی هم از پس حل این معما برنیامده است.

اما مزاده مرتضی به برکت استقبال بی شمار زوار جوان و عاشق، برای متولیانش هماره منشأ خیرات و مبرات دنیوی فراوانی بوده است. متولیان این امامزاده البته گستره متنوعی را شامل می شوند که هنوز هم با یکدیگر بر سر تقرب بیشتر به آن شهید و تملک او رقابت دارند، اما چه باک که سفره پربرکت امامزاده مرتضی آنقدر گسترده است که گنجایش همه این مدعیان تولیت را دارد و امکان نان خوردن را برای طیف وسیعی از ایشان فراهم ساخته است. از دوستان و اقربای آن شهید که تحت لوای نزدیکی با او کارهای بعد از وی خود را مهر تایید می زنند گرفته، تا نحله هایدگریان که مجال مناسبی فراهم دیده اند تا ذیل نام آن شهید و طفیلی آثار پرمخاطب او کتب و رسایل خاک خورده خود را به خورد خلق الله دهند، و تا برخی «روایت» نشینان که به نام آوینی ذائقه سینمایی خود را مهر تایید زده و به عنوان نسخه اورجینال مورد تایید انقلاب اسلامی به ملت غالب می سازند و با چماق سینمای مطلوب آوینی رقبای خود را از میدان به در می کنند.

چنانچه پیداست امامزاده مرتضی حالا حالاها حاجت می دهد!

***

بنی آدم به جهت ارثی که از خالق خود برده است، چون او می تواند مظاهر و تجلیات گوناگونی داشته باشد، چنانچه از سیدمرتضی آوینی هم شخصیت های مختلفی سراغ داریم: آوینی هنرمند، آوینی سیاستمدار، آوینی نویسنده، آوینی متفکر، آوینی فیلمساز و حتی آوینی نقاش و آوینی معمار، ولی فراتر از این شخصیت های متعدد اگر باور داشته باشیم که آن انفجار مین ظهر فروردین ۷۲ صرفا یک اتفاق ساده و یک پیشامد ممکن برای هرکس دیگر هم نبوده است، آن گاه با شخصیت و هویت جدیدی مواجه می شویم: «آوینی شهید» که به خلاف تمام آن هویت های دیگر مذکور این یکی تازه آغاز شده و از قضا ممتاز هم هست و اصلا این هویت آخری است که تمام آن هویت های به پایان رسیده دیگر هویداشدنشان را مدیون وجود آن اند؛ هویتی ناظر بر خط ممتد سرخ رنگی که مرزمیان او و امثال او و مدعیان دوستی و دشمنی او و امثال آنان را به وضوح برای من و تو مشخص می کند. درست به هم این دلیل است که شاگردان امام خمینی «مشرق حقیقت» را در رمل های فکه می جویند و آن دیگران در کرسی های دانشگاه و محافل فلسفی برج عاج. کما اینکه بودند و هستند بسیاری کسان که علی الظاهر در نگرش فلسفی با آن شهید مشترک اند، اما زندگی روزمره شان به فرجام سرخی نرسیده و نخواهد رسید، چه، اینان راهشان را از همان دوراهی نظر و عمل جدا کرده اند.

> امامزاده مرتضی به برکت استقبال بی شمار زوار جوان و عاشق، برای متولیانش هماره منشأ خیرات و مبرات دنیوی فراوانی بوده است

می توان گفت آوینی در مسیر شدن به یک حکمت عملی رسیده بود، هرچند چنته اش از تفکر نظری هم خالی نماند.

بر همین اساس نگارنده پیشنهاد می کند اگر می خواهید فارغ از ژست های منورالفکرانه متداول، چه از نوع لاابالی و چه حزب الهی دوآتشه اش صادقانه، افکار و اندیشه های آن شهید و امثال او را دریابید، به جای «توسعه و مبانی تمدن غرب» و «فردایی دیگر»، «گنجینه آسمانی» و «فتح خون» را بکاوید و به جای آثار فردید و هایدگر و گنون و شوآن سری به «نهج البلاغه» و «صحیفه انقلاب» بزنید؛ به حکم آن که العاقل لایلسع من حفره مرتین!

***

گرچه احتمالا برای کسانی شنفتن و پذیرفتن این حرف بس دشوار است، اما به نظر می رسد دیگر وقت آن رسیده باشد که نسل ما نسلی که این سال ها شهید آوینی را به عنوان یکی از اصلی ترین آبژه های نسلی و مولفه های معنایاب و هویت یاب خود پذیرا شده بود و چنانچه اشاره شد به الگوهای فکری و رفتاری وی تأسی می جست پس از نقد بی محابا، با گذر از منظومه فکری و آثار آن شهید، در مقام یافتن چشم اندازهای فکری بدیع و کارآمدتر و غنی تر برآید.

به دیگر سخن برای دست یازیدن به افق های فکری مطلوب تر دیگر باید اسطوره آوینی متفکر را پشت سر نهاد و یا لااقل آن را از این مقام منیع تنزل داده، در کنار دیگر صاحب نظران نشاند

بدیهی است که این سخن تنها ناظر به آوینی متفکر و اهل فلسفه است، ورنه آوینی شهید چون دیگر شهدا الی الابد چونان ستارگانی راه نمای مسافران شب این جاده بوده و خواهد بود.

آوینی از زبان خودش

از یک راه طی شده با شما حرف می زنم

تصور نکنید که من با زندگی به سبک و سیاق متظاهران به روشنفکری ناآشنا هستم، خیر، من از یک راه طی شده با شما حرف می زنم. من هم سال های سال در یکی از دانشکده های هنری درس خوانده ام، به شب های شعر و گالری های نقاشی رفته ام، موسیقی کلاسیک گوش داده ام، ساعت ها از وقتم را به مباحثات بیهوده درباره چیزهایی که نمی دانستم گذرانده ام. من هم سال ها با جلوه فروشی و تظاهر به دانایی بسیار زیسته ام، ریش پروفسوری و سبیل نیچه ای گذاشته ام و کتاب «انسان تک ساحتی» هربرت مارکوزه را- بی آنکه آن زمان خوانده باشمش- طوری دست گرفته ام که دیگران جلد آن را ببینند و پیش خودشان بگویند: «عجب! فلانی چه کتاب هایی می خواند، معلوم است که خیلی می فهمد.» ... اما بعد خوشبختانه زندگی مرا به راهی کشانده است که ناچارشده ام رودربایستی را نخست با خودم و سپس با دیگران کنار بگذارم و عمیقا بپذیرم که «تظاهر به دانایی» هرگز جایگزین «دانایی» نمی شود و حتی از این بالاتر، دانایی نیز با «تحصیل فلسفه» حاصل نمی آید.

باید در جستجوی حقیقت بود و این متاعی است که هرکس به راستی طالبش باشد، آن را خواهد یافت و در نزد خویش نیز خواهد یافت.

و حالا از یک راه طی شده با شما حرف می زنم. دارای فوق لیسانس معماری از دانشکده هنرهای زیبای دانشگاه تهران هستم، اما کاری را که اکنون انجام می دهم نباید با تحصیلاتم مربوط دانست. حقیر هرچه آموخته ام از خارج دانشگاه است. بنده با یقین کامل می گویم که تخصص حقیقی در سایه تعهد اسلامی به دست می آید و لاغیر. قبل از انقلاب بنده فیلم نمی ساخته ام، اگرچه با سینما آشنایی داشتم. اشتغال اساسی حقیر قبل از انقلاب در ادبیات بوده است. اگرچه چیزی- اعم از کتاب یا مقاله- به چاپ نرسانده ام. با شروع انقلاب، حقیر تمام نوشته های خویش را اعم از تراوشات فلسفی، داستان های کوتاه، اشعار و ... را در چند گونی ریختم و سوزاندم و تصمیم گرفتم که دیگر چیزی که «حدیث نفس» باشد ننویسم و دیگر از خودم سخنی به میان نیاوردم. هنر امروز متاسفانه حدیث نفس است و هنرمندان گرفتار خودشان هستند. به فرموده خواجه شمس الدین محمد حافظ شیرازی (رحمه الله علیه): تو خود حجاب خودی حافظ از میان برخیز

سعی کردم که خودم را از میان بردارم تا هرچه هست خدا باشد و خدا را شکر بر این تصمیم وفادار مانده ام. البته آنچه که انسان می نویسد همیشه تراوشات درونی خود او است- همه هنرها اینچنین اند کسی هم که فیلم می سازد اثر تراوشات درونی خود اوست- اما اگر انسان خود را در خدا فانی کند، آنگاه این خداست که در آثار ما جلوه گر می شود. حقیر اینچنین ادعایی ندارم، اما سعی ام بر این بوده است.

شأن شاعرانه سالک حقیقت مدار

آوینی آیینه زمانه ما بود

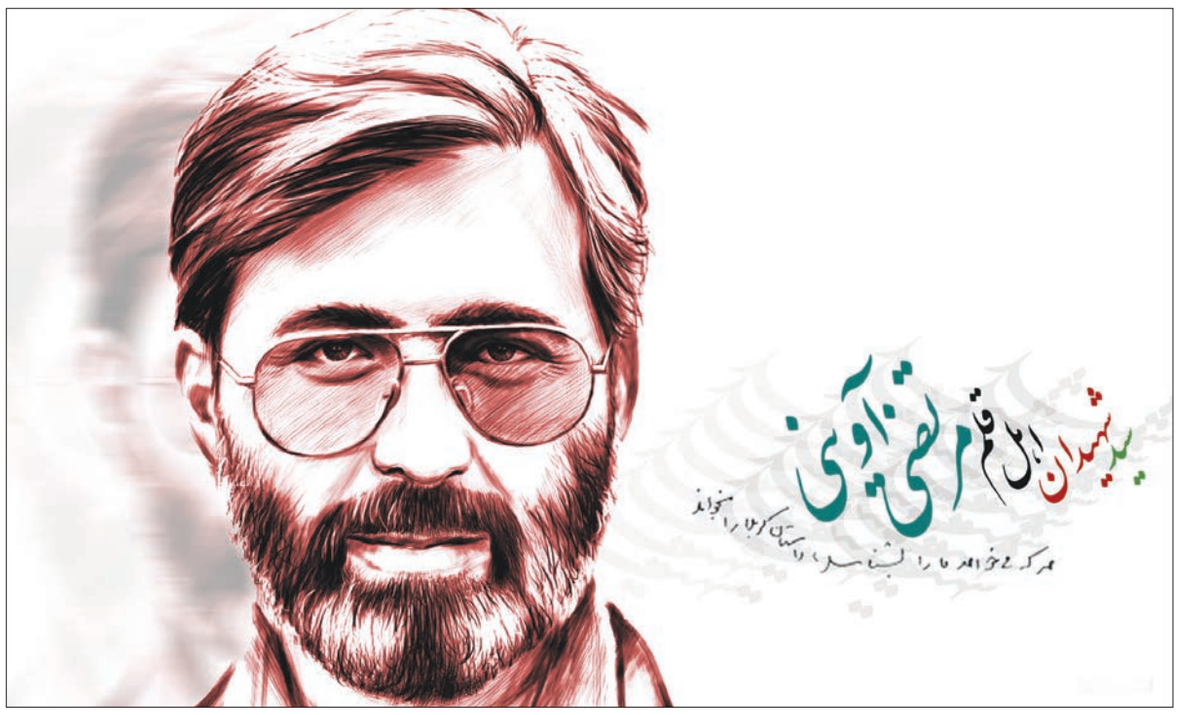

سعید صاعدی

قرار شد درمورد کسی سخن گفته شود که گفتن از او جز به حجاب بردنش حاصلی ندارد، چرا که اینقدر بر امروز ما مشهورات و روزمره گی ها استعلا پیدا کرده که دیدن چون اویی در این مشهورات و با عینک همین مشهورات، انگار ندیدن است و بلکه باید گفت حضور حقیقی او را به حجاب بردن است. بدبختی ماجرا اینجاست که ندیدن های امروز، از جنس نادانی نیست، بلکه ندیدنِ امروز از جنس دانایی هاست. فراگیر شدن دانایی که بشر امروز را از عالم معنا دور کرده و در زیر خروارها از حرف های فلسفی دفن کرده و او را وادار کرده که امور غیر اصیل را اصیل پندارد. در این فضا سید شهیدان می فرماید: « ...«تظاهر به دانایی» هرگز جایگزین «دانایی» نمی‌شود و حتی از این بالاتر، دانایی نیز با «تحصیل فلسفه» حاصل نمی‌آید... .»

بنابراین بالطبع در این وضع است که آدمی گرفتار تجربه های مادی می شود و از عالم معنا غافل می شود و بالطبع نسبتی با حقیقت در تاریخ خود پیدا نمی کند و دیگر طلبی در مسیر آن حقیقت اصیل نخواهد داشت. شهید آوینی نیز چنین می گوید: «باید در جستجوی حقیقت بود و این متاعی است که هرکس به راستی طالبش باشد، آن را خواهد یافت و در نزد خویش نیز خواهد یافت.»

حال وقتی وضع این دوران را می بینیم، از گفتن چیزی در وصف او ناامید می شویم، اما از طرفی چاره ای هم نیست جز اینکه به اشاره سخن بگوییم شاید اهل تامل و تذکر از این حجاب، خود به حضوری دست یابند.

و یک نکته اینکه امیدوارم از این چیزی که می نویسم گمان مشتی شعارگویی نشود، چرا که سخن از غیرعادات گفتن در امروز، به ظاهر مضحک و شعاری است، اما چاره ای هم جز تذکرش نداریم.

فقط محدود کردن حقیقتی به نام آوینی در یک جسد شناسنامه ای به نام «سید مرتضی آوینی» جفایی است به این حقیقت. آوینی را فقط یک شخص نباید دانست، او آئینه نمایانگر تاریخ امروز ماست، او بشر امروز را خارج از روزمره گی های رایج امروز متذکر حقیقتی فراتر می کند. شاعران در هر تاریخ، آن هویت اصیل تاریخ خود را متذکر می شوند، چرا که ایشان گرفتار هوای مسموم غیرملموس زمان خود که از شدت آمیختگی با محیط خود برای عموم بدیهی شده، نشده اند و باید گفت آوینی بیرون از لجنزار عادات تاریخ خود و با نفی هر «من» و تعینی برای خود، همان شاعر هویت یابی است که انسان گرفتار و غافل زمان خود را با آن شأن شاعرانه خود متذکر اصالت های تاریخ خود می کند. «...شاعر، هرگز دعوت به خاک نکرده است ...او به ترک عادات می خواند و عالم خلاف عادات هم عالم وهم است و هم عالم عشق...» آوینی اگر از نفسانیت غرب و مدرنیته سخن می گفت همراه با یک نحوه خودآگاهی بود است، چرا که او خود سالک سیر از نفسانیت به سوی فناست، او جنس روشنفکری که خود را در دخمه های فلسفیدن های مملو از پزوژست و کوری از حقیقت گم کرده به خوبی لمس کرده، اما با سلوکی عارفانه و در ذیل حقیقتی به نام انقلاب که چشمان روشنفکری فلسفی امروز از دیدنش عاجزند به آن حضور اصیل نائل آمد و خود آیینه برای دیگری شده. شهید آوینی خود را چنین از زبان خود می شناساند:

«تصور نکنید که من با زندگی به سبک و سیاق متظاهران به روشنفکری ناآشنا هستم، خیر، من از یک راه طی شده با شما حرف می زنم. من هم سال های سال در یکی از دانشکده های هنری درس خوانده ام، به شب های شعر و گالری های نقاشی رفته ام، موسیقی کلاسیک گوش داده ام، ساعت ها از وقتم را به مباحثات بیهوده درباره چیزهایی که نمی دانستم گذرانده ام. من هم سال ها با جلوه فروشی و تظاهر به دانایی بسیار زیسته ام، ریش پروفسوری و سبیل نیچه ای گذاشته ام و کتاب «انسان تک ساحتی» هربرت مارکوز را- بی آنکه آن زمان خوانده باشمش- طوری دست گرفته ام که دیگران جلد آن را ببینند و پیش خودشان بگویند: «عجب! فلانی چه کتاب هایی می خواند، معلوم است که خیلی می فهمد.» ... اما بعد خوشبختانه زندگی مرا به راهی کشانده است که ناچارشده ام رودربایستی را نخست با خودم و سپس با دیگران کنار بگذارم ...»

پس اگر از انقلاب و حضرت روح الله با تمام جان دم می زند، نه اینکه دم از ایدئولوژی خاصی زده باشد و نه اینکه در فضای سیاست زده ای سخن گفته باشد، چرا که آخر خاستگاه ایدئولوژی ها قدرت خواهی و سیاست است و قدرت به درد کسی می خورد که مرگ اندیش نباشد و به درد کسی می خورد که دچار نفسانیت های خود باشد. او خود از مرگ اینگونه می گوید: «...حقیقت آن است که زندگی انسان با مرگ درآمیخته است و بقایش با فناست... مرگ پایان زندگی نیست. مرگ آغاز حیات دیگری است، حیاتی که دیگر با فنا درآمیخته نیست، حیاتی بی مرگ، مطلق... «آوینی همان طور که گفتم همان سالک راهی ست که مرگ اندیشانه دغدغه حقیقت دارد و با این مشی و مرام خود را ذیل انقلاب و امام قرار می دهد و در این مسیر هم جان خود را می دهد تا ابدی شود و چه زیبا بارها و بارها مستانه و شیدایی با شهادت عشق بازی می کند و فریاد حسرت دم می دهد: «ای شقایق های آتش گرفته دل خونین ما شقایقی است که داغ شهادت شما را بر خود دارد. آیا روزی خواهد رسید که بلبلی دیگر در وصف ما سرود شهادت بسراید؟»

آوینی در ذیل امام روح الله نفی همه تعینات و تعلقات کرد. او، هم شاعر و ادیب و هنرمند بود هم اهل تفکر و فلسفه بود و هم یک بسیجی جهادگر بود، ولی باز صدها توصیف دیگر نیز می شود از او گفت، اما در عین حال هیچ یک از این ها هم نبود، بلکه فراتر از هر «من» و فراتر از هر قید و قیودی ...

«در یک کلام آوینی، آوینی بود.»

اما ما مثلا دوستداران سید مرتضی در فضای ایدئولوژی های منفعت طلبانه خود او را به حجاب تعاریف ناقص خود برده ایم.

در پایان امیدوارم هرچه کمتر ایشان را در این الفاظ پراکنی هایم پنهان کرده باشم.

مسعود فراستی:

روایت فتح و روایت نفس الامری

آن چیزی که روایت فتح را روایت فتح کرده، این است که مرتضی روایت نفس الامری را روایت می کند؛ یعنی اینکه ما دفاع می کنیم و از یک واقعیت بزرگی هم دفاع می کنیم و مرتضی به درستی این را می فهمد که بچه هایی که در زمین حماسه می آفرینند، آسمانی هستند؛ یعنی آن بچه هایی که برای دفاع از سرزمینشان می جنگند، جسمشان در زمین است و روحشان در آسمان قرار دارد و همین موضوع است که نریشن های مرتضی را متفاوت می کند و نریشن هایش رو به آسمان دارد. روایت فتح به نظر من تنها مستند شخصیت پرداز تاریخ سینمای ایران است و هیچ مستند واقعی جنگی را پیدا نمی کنید که اینچنین شخصیت پردازی کرده باشد و آوینی در این مستند شخصیت پردازی می کند، شخصیت پردازی که هم به فرد نظر دارد و هم به شخص و در کنار این شخصیت پردازی دوربین آوینی نیز کاملا متفاوت است و دوربین او جایی قرار می گیرد که از درون افراد تصویر می گیرد.

همانطور که دوربین فورد در سینما منحصر به فرد است، دوربین مرتضی نیز در روایت فتح منحصر به فرد و زاویه آن به سمت درون افراد است، به همین دلیل لحن مرتضی و نریشن های او نیز درون را توضیح می دهد و حتی لحظه مرگ در فیلم های مرتضی نیز با مرگ در سایر فیلم ها متفاوت است و او مرگ را فیکس می کند که این تنها مختص خود اوست و پشت میز تدوین اتفاق می افتد، به همین دلیل به اعتقاد من روایت فتح قطعا مهم ترین سند جنگ تاریخ سینمای ایران است.

ابراهیم فیاض:

روایت فتح در معنای جنگ تقلیلی وارد نکرد

جنگ همیشه ادبیات خاص خود را به وجود می آورد و در ادامه آن فلسفه و تمدن خود را به همراه می آورد. در این زمان است که باید واقعیت را به خوبی به تصویر کشید. مستند روایت فتح به خوبی توانسته بود با جبهه ارتباط برقرار کند و تقلیلی در معنای جنگ ایجاد نکرده بود، اما امروز شاهد هستیم که روایتگر جنگ در راهیان نور به درستی کار خود را انجام نمی دهند و جنگ را تحریف می کنند.

همیشه می گویند باید یک فاصله تاریخی ایجاد شود که در آن عینیت پیش بیاید. جنگ ایران و عراق جنگی بود که خود ما در آن شوکه بودیم، چون جنگ انقطاع است، پس بنابراین ادبیاتش نیز انقطاعی است، زیرا جنگ با خود ادبیات خاص خودش را به وجود می آورد. روایت جنگ ما بسیار مهم است و این روایت نباید جنگ را تقلیل کنند. ما در روایت جنگ نمی دانیم که به چه چیزی بپردازیم و در اصل باید به دنبال تاریخ جنگ باشیم. روایات آهنگران از جنگ بسیار خوب است. بعد از ساخت مستند جنگ، سینمای جنگ آغاز شد که از ابتدایی ترین کارها در آن زمان می توان به «دیده بان» ابراهیم حاتمی کیا اشاره کرد، اما این روایت هم روایت کاملی از جنگ نبود.

حاتمی کیا به عنوان یک فیلمساز جنگی، در عرصه سینمای اجتماعی جنگ و به ویژه در فیلم «به نام پدر» تندروی کرد؛ فیلمسازی که در فیلم «از کرخه تا راین» دچار رومانتیسم شده و با شهید آوینی زاویه پیدا کرد. شهید آوینی مشکل خودبنیادی نداشت و همین مساله سبب شد تا با سینما، روشنفکران و حتی حاتمی کیا درگیر شود.

نگاه + برتر

«مرتضی و ما» یا «مرتضای ما»؟

شهاب اسفندیاری

با حسین معززی نیا درمورد «کدام آوینی» صحبت می کردیم و بحث کشید به مساله «روایت های مختلف از آوینی». آقای معززی نیا، طبق معمول، منتقد افرادی بود که روایتی خاص و شاید به زعم او ناقص و حتی تحریف شده، از آوینی در این سال ها ارائه کرده اند.

من در پاسخ اشاره کردم که این اتهام تنها متوجه آن افراد و مربوط به زمان حال نیست. به «ذات روایت» برمی گردد که هیچ گاه قادر نیست «همه حقیقت» را بازگو کند، چون همیشه ناگزیر از حذف است. هر روایتی یک «قاب تصویر» دارد که برخی مسائل را شامل می شود و بسیاری مسائل را حذف می کند. هر روایتی از یک متن، خواه ناخواه، «نقطه تاکید»های خاصی را برجسته می کند و از این روست که خوانش ها و تفسیرهای افراد مختلف از یک «متن» واحد، گاه می تواند بسیار متفاوت باشد. هر «متن» را یک راوی یا یک مفسر ممکن است با «زمینه» های مختلفی «مفصل بندی» کند و از هریک از این «اتصال» ها ممکن است «معانی» مختلفی ایجاد شود. از این رو سخن گفت از اینکه فلان روایت «ناقص» است، یا «تحریف» شده است، درواقع بیهوده است، چون اساسا هیچ روایتی نمی تواند کامل و جامع باشد. بله می توان روایت های مختلف را «شالوده شکنی» کرد و نشان داد که هرراوی در روایتش به دنبال برجسته کردن کدام وجوه یک «متن» بوده است و کدام وجوه را حذف کرده و نادیده گرفته است.

آنگاه مثال زدم از فیلم «مرتضی و ما» که آن را می توان یک «روایت رسمی» و «تایید شده» از جانب برخی نزدیکان شهید آوینی محسوب کرد. سید محمد آوینی در مقدمه ای بر کتاب «مرتضی و ما» در سال ۷۳ می نویسد:

«همه تلاش کیومرث پوراحمد در فیلم مرتضی و ما، همچون قصه های مجید، این بود که «هیچ دخالتی در هیچ چیز نکند تا هرچه هست، خودش ظاهر شود»... کیومرث پوراحمد این بار هم «تلاش کرد تا هیچ تلاشی نکند» و از حضور خود یا غیر در اثرش، تا آنجا که میسر بود، بپرهیزد و روایت «مرتضی و ما» را صادقانه بازگوید.» (مرتضی و ما، ۱۳۷۳، به کوشش سید محمد آوینی، کانون فرهنگی هنر ایثارگران، تهران. ص ۱۵ و ۱۶).

جملاتی که سید محمد آوینی در این نقل قول، داخل گیومه آورده متعلق به شهید آوینی است و از نوشته های ایشان بر سریال «قصه های مجید» برگرفته شده است. پرسشی که اینجا به ذهن متبادر می شود، این است که تناقض این تعابیر با جمله معروف «از کوزه برون همان تراود که در اوست» و یا «از هر خاکی همان برمی آید که در اوست» - که در همین فیلم «مرتضی و ما» از زبان شهید آوینی مطرح می شود- را چگونه می توان حل کرد؟

> شاید وقت آن رسیده باشد که موسسه روایت فتح، متن کامل مصاحبه های انجام شده برای ساخت آن را به صورت کتابی منتشر کند

طبیعتا حق هر نویسنده و منتقدی است که درباره یک فیلم، از تعابیر شاعرانه و عرفانی استفاده کند و احساسات خود را نسبت به آن ابراز کند، اما به لحاظ مبانی نظری و فلسفی هنر چگونه می توان ادعا کرد که یک فیلمساز در ساخت یک فیلم «هیچ تلاشی نکرده» یا «هیچ دخالتی نکرده» است؟ مگر نه این است که روح و روان و نگاه و جهان بینی و ایدئولوژی هر هنرمند و نویسنده و فیلمسازی را، اهل تحقیق و نقد و نظر، در نقش ها و واژه ها و نماهایی که او خلق کرده است مورد واکاوی و نقادی قرار می دهند؟ مگر نه اینکه هر هنرمند و نویسنده ای در «زمینه»ای تاریخی و اجتماعی و سیاسی اثرش را خلق می کند و طبعا نسبتی با آن «زمینه» دارد؟ و مگر این «نسبتی» که او با این شرایط برقرار می کند در اثرش نمایان نمی شود؟ حافظ لسان الغیب هم که باشی و از سرچشمه فیض روح القدس برخوردار، باز نشانه های شرایط تاریخی و سیاسی و اجتماعی زمانه و موضعت نسبت به آن شرایط، در اشعارت آشکار می شود؛ این یعنی «دخالت» هنرمند، پس هیچ اثر هنری و ادبی، بی نسبت با شرایط تاریخی و اجتماعی و سیاسی زمانه خود نیست و از همین روست که هیچ «متن» ادبی و هنری فاقد ابعاد سیاسی نیست. بگذارید از همین فیلم «مرتضی و ما» مثال بزنیم. صرف نظر از ترکیب افرادی که در این فیلم برای گفت و گو «انتخاب شده» و سهم و وزنی که فیلمساز به هریک از آنها در این فیلم داده است، پوراحمد در مصاحبه ای که در کتاب «مرتضی و ما» بازنشر شده (ص ۷۹ - ۹۲)، می گوید برای ساخت این فیلم ۹۰ دقیقه ای که حدود ۶۰ دقیقه از آن مصاحبه است، حدود ۸۰۰ دقیقه مصاحبه با افراد مختلف ضبط شده بود. درواقع آقای پوراحمد، بنا به اقتضای ذاتی کار مستندسازی، حدود ۷۴۰ دقیقه از سخنان افرادی که درباره آوینی با آنها مصاحبه شده بود را «حذف» کرده است. بی شک هر فیلمساز دیگری هم اگر بود، ناچار بود چنین کند. پرسش اینجاست که آیا اگر هر فیلمساز دیگری هم بود نتیجه کار و فرآیند «گزینش» و «حذف» به همین ترتیب اتفاق می افتاد؟ قطعا خیر. آنچه اکنون، ۲۰ سال پس از ساخته شدن فیلم «مرتضی و ما»، می توان مطرح کرد، این است که شاید وقت آن رسیده باشد که موسسه روایت فتح، متن کامل مصاحبه های انجام شده برای ساخت این مستند را به صورت کتابی منتشر کند. این گفت و گوها بی شک حقایق ناگفته بسیاری را آشکار می کنند. هرچند آنها را هم نمی توان دربردارنده همه حقیقت درباره آوینی دانست. بسیاری افراد هستند که به دلایلی در آن فیلم با آنها گفت و گو نشده یا خودشان از گفت و گو امتناع کرده اند، در حالی که بی شک خاطرات بسیاری با شهید آوینی داشته اند. از محمدعلی زم گرفته تا مهدی نصیری و نادر طالب زاده، اما دسترسی محققان و پژوهشگران به متن همان مصاحبه های موجود هم بی شک کمک شایانی به شناخت بیشتر شخصیت شهید آوینی خواهد کرد. خصوصا که این گفت و گوها در همان ماه های اول پس از شهادت آوینی انجام شده و تاثیر مسائل و رویدادهای سیاسی و اجتماعی سال های بعد در آنها وجود ندارد.

امام صادق علیه السلام می فرمایند: بهتان و تهمت زدن به انسان بی‌گناه سنگین‌تر از کوه‌های استوار است.

مقام معظم رهبری: مرحوم آقای صدر (رضوان‌الله علیه) به نظر بنده قطعا نابغه بود؛ یعنی کاری که از عهده او برمی‌آمد، از عهده خیلی از فقها و علما و متفکرین حوزه‌های ما برنمی‌آید.

شاخص کیفیت هوای دیروز
AQI AIR QUALITY INDEX
میزان آلودگی: ۸۲
کیفیت: سالم

	امروز	فردا
	۲۸ / ۱۰	۲۶ / ۱۱

اردستان	خوانسار	سمیرم	شهرضا	کاشان	
۳۰ / ۱۵	۱۹ / ۸	۱۹ / ۷	۲۶ / ۱۲	۲۹ / ۱۶	
گلپایگان	میمه	نائین	مبارکه	خمینی شهر	
۲۳ / ۸	۲۳ / ۷	۲۷ / ۱۳	۲۶ / ۹	۲۷ / ۱۰	

isfahanziba_newspaper
@esfziba
@esfzibaa
/isfahanziba

روزنامه سراسری مردم نصف جهان

اصفهان زیبا

ISFAHAN-E-ZIBA
Vol.12 | No.2900
MONDAY. 10 APR 2017
حرف مردم: ۳۰۰۰۴۸۳۰۸۸
esfziba.newspaper@gmail.com

دوشنبه ۲۱ فروردین ۱۳۹۶
۱۲ رجب ۱۴۳۸
سال دوازدهم | شماره ۲۹۰۰
۱۶ صفحه، قیمت: ۱۰۰۰ تومان

صاحب امتیاز: شرکت فرهنگی هنری مطبوعاتی پیام اصفهان زیبا | مدیرمسوول: دکتر مهدی جمالی نژاد | مدیرعامل و سردبیر: مجتبی شاه مرادی

اصفهان، میدان امام حسین علیه السلام، خیابان طالقانی، مقابل ارگ جهان نما | تلفن: ۳۲۲۱۸۱۸۲ | فاکس: ۳۲۲۱۹۰۷۰ | امور آگهی ها: ۳۲۲۲۹۵۱۲ | اشتراک ۹۵۰۱۲۰۴۱ | چاپ: رسانه برتر | esfziba.newspaper@gmail.com

آیین نامه اخلاق حرفه ای اصفهان زیبا را درسایت روزنامه مطالعه کنید
دارای امتیاز ۴۰/۸۸ و رتبه ۷۹ در طرح رتبه بندی روزنامه ها

گروه رسانه ای اصفهان زیبا

www.isfahanziba.ir
www.gardeshgarmag.com
www.isftimes.ir
www.hammahale.com

آژانس عکس روزنامه اصفهان زیبا

درسایت و کانال تلگرام اصفهان زیبا

فرهنگ + شهروندی

پارک دوبله و یک ابتکار

مهتاب غزالی

درسفربه‌مشهد، دربرخی‌ازخیابان‌های پرترددآن شهرکه معمولا توقف دوبله زیاد است، تابلوهایی ابتکاری را دیدم که شهرداری نصب کرده بود.

در این تابلوهای ابتکاری تصویر یک ساعت به چشم می خورد که دورتا دورآن به جای اعداد، تصویر خودرو نقش شده بود، اما، در یک جا که تصویر دوتا خودرو در کنار هم دیده می شد عقربه ساعت گیر کرده و ساعت را متوقف کرده بود.

بالای این تصویر این نوشته دیده می شد: (پارک دوبله، زمان را برای دیگران، متوقف می کند) واقعا پارک های دوبله، با کاهش ظرفیت معابر و سطح خدمت آنها موجب کندی حرکت خودروها و بعضا توقف آنها می شود و شهروندان را با اتلاف وقت مواجه می کند که نوعی ضایع کردن حقوق شهروندی است.

در بعضی از خیابان های شهر که عرض محدودی دارند، توقف یک خودرو به صورت دوبله، حتی برای چند لحظه، سایر خودروهای در حال حرکت در آن مسیر را ناچار به توقف می کند.

با رعایت اصول و موازین فرهنگ ترافیک و احترام به حقوق همشهریان در رفت و آمدهای شهری، زمان را برای دیگران متوقف نکنیم!

خبر + آخر

ژاپنی ها علاقه ای به ازدواج ندارند!

بی تمایلی فزاینده در میان مردان و زنان ژاپنی برای ازدواج و تشکیل خانواده به یکی از معضلات نگران کننده اجتماعی در این کشور تبدیل شده است.

به گزارش ایرنا، بررسی های اجتماعی صورت گرفته در این کشور نشان می دهد که بسیاری از مردان و زنان دست‌کم در سنین جوانی و میانسالی علاقه‌ای به ازدواج نشان نمی دهند.

درواقع برای بسیاری از مردم ژاپن ازدواج کردن پدیده ای است که برای آنها در سنین جوانی جذابیت بالایی ندارد و البته مشکلات اقتصادی نیز در این بی تمایلی تاثیرگذار بوده است.

آمارهای رسمی در این کشور نشان می دهد که از میان هر چهار مرد یک نفر تا وقتی به سن ۵۰ سالگی نرسد، ازدواج نمی کند و این رقم یک زن در میان هر هفت زن ژاپنی است.

دولت ژاپن هم مساله پیری جمعیت و کمبود نیروی کار را از مشکلات بزرگ کشور دانسته است و به این ترتیب به نظر می رسد دیر ازدواج کردن در کم شدن زاد و ولد موثر است و نیروی کار کشور نیز به تدریج پیرتر می شود.

ژاپن از جمله کشورهایی است که به شدت به نیروی کار نیاز دارد، اما قوانینش برای خارجی ها به منظور کار کردن و اقامت در کشور سخت است.

بررسی های دولت ژاپن نشان می دهد که بسیاری از نیروی کار در این کشور نمی خواهند با ازدواج کردن زیرفشارهای اجتماعی و اقتصادی فزاینده قرار گیرند.

آنان می گویند که حتی بدون ازدواج هم بسیاری در ژاپن بر اثر کار زیاد حتی جانشان را به مخاطره می اندازند و به همین سبب مجرد ماندن تا سنین بالا دیگر امری طبیعی شده است.

بر اساس آمار منتشره مرکز تحقیقات تامین اجتماعی و موسسه ملی جمعیت، نرخ ازدواج نکردن مردان ژاپنی تا ۵۰ سال اکنون به ۲۳ ممیز ۳۷ درصد و برای زنان به حدود ۱۴ درصد رسیده است که این ارقام در مقایسه با سال ۲۰۱۰ میلادی بیش از ۳ درصد افزایش داشته است.

از سوی دیگر نزدیک به ۴۰ درصد از نیروی کار در ژاپن می گویند که به هیچ وجه نمی توانند به ثبات شغلی خود اطمینان داشته باشند و همین موجب می شود ازدواج نکنند و اگر هم ازدواج کنند برای داشتن فرزند بی تمایل خواهند بود.

ادای احترام به قربانیان استکهلم

مردم کشورهای مختلف دنیا نسبت به قربانیان حمله در استکهلم ادای احترام کردند. پلیس سوئد شامگاه جمعه اعلام کرد در حمله فردی با یک کامیون به میان جمعیت در مرکز استکهلم چهار نفر کشته و ۱۲ نفر زخمی شدند. چندی پیش، دونالد ترامپ در یکی از مواضع جنجالی خود، از وجود بحران های امنیتی در سوئد سخن به میان آورد. رییس جمهور آمریکا مدعی وقوع حادثه ای تروریستی در سوئد شده بود، حادثه ای که اساسا به وقوع نپیوسته بود. به نظر می رسد تنش در روابط آمریکا- سوئد ادامه داشته باشد. وزارت امور خارجه سوئد روز جمعه اعلام کرد این مساله که حمله موشکی آمریکا به سوریه مبتنی بر حقوق بین الملل بوده یا خیر، باید مورد بررسی قرار گیرد.

عکس از: منابع خارجی

نقش + ماضی

ورود آمریکایی ها به جنگ اول- تصویر، سربازان آمریکایی را در جشن کریسمس نشان می دهد. آمریکا ۱۰۰ سال قبل پس از اعلام جنگ به آلمان، رسما وارد جنگ جهانی اول شد. در این جنگ برای نخستین بار از سلاح شیمیایی استفاده شد و مناطق غیرنظامی بمباران هوایی شد. این جنگ بیش از ۱۰ میلیون قربانی داشت و با امضای «پیمان ورسای» به پایان رسید.

اینستا + خبر

زندگی هندسه است

نقطه #تسلیم
دایره #قسمت
ارتفاع #خیال
موازی #عشق
تلاقی #وصل
#زندگی جبر نیست!
#هندسه است...
لحظات زندگی تون پر از آرامش!

هیچ گاه چنین موقعیتی نداشتیم

احمد توکلی، نماینده سابق مجلس: پدیده نامبارک دریافت های نجومی برخی از مدیران که اوایل سال ۱۳۹۵ به همت دلسوزان نظام و مردم برملا شد، متاسفانه امروز به یکی از مهم‌ترین مطالبات پاسخ نیافته مردم و رهبری تبدیل شده است. در سال های اخیر، هیچ‌گاه چنین موقعیتی پیدا نشده بود که تقریبا تمام مردم و رهبری در این سطح و شدت، بر مطالبه خاصی از قوای سه‌گانه اصرار داشته باشند، این ظرفیت کم نظیر، حکومت را قادر می ساخت با کمترین هزینه، دسته‌ای از مدیران نابکار را در این ایستگاه از قطار بیرون براند.

مفهوم روشنی از عقل نداریم

رضا داوری اردکانی، فیلسوف: ما همه چیز را با عقل در می یابیم یا توقع داریم که دریابیم، اما اگر از ما بپرسند عقل چیست به آسانی نمی توانیم پاسخ بدهیم یعنی مفهوم روشنی از عقل نداریم هرچند که اگر عقل نبود هیچ چیز روشن نبود. شاید بگویند عقل نوری است که به آن چشم نمی توان دوخت و آن را نمی توان دید و نمی توان شناخت، اما وقتی می گوییم روشنی همه چیز به عقل است و چیزها در روشنی عقل و با عقل شناخته می شوند صرفا وصف و اثری از آن را ذکر کرده ایم.

ترامپ به دنبال اقدام موفقیت آمیز بود

محسن رضایی، فرمانده سپاه: آقای ترامپ در این چهار ماه که رییس جمهور شده، مترصد زمینه سازی برای حمله موفقیت آمیز به یک هدف بوده است. یک ماه پیش نامه ای به آقای دکتر روحانی نوشتم و در آن گفتم مراقب باشید! آقای ترامپ به دنبال اقدامی موفقیت آمیز است که مشکلات داخلی خودشان را حل کند. درست عمل کنید تا فکر نکند که اگر اقدامی علیه ایران انجام داد، بدون پاسخ خواهد بود. اگر ترامپ می دانست که پاسخ حمله اش به سوریه را بلافاصله خواهد شنید، مطمئنا دست به این کار نمی زد.

انسان هم مُلکی است و هم ملکوتی

غلامحسین ابراهیمی دینانی، فیلسوف: از زمان افلاطون تا به حال تقسیم عقل نظری و عملی صورت گرفته است، می گویند که انسان عقل نظری و عقل عملی دارد. در خداوند، نظر و عمل یکی است، اما در انسان دو تاست. ما نظرمان با عمل‌مان فرق می کند. دو واژه «خیر» و «شر» که همه آن را به کار می برند، چه فرقی با هم دارند؟ حق تعالی هم خیر است و هم حق است، ولی درآدم، دو تا می شود. انسان هم مُلکی هست و هم ملکوتی؛ این خطرها به خاطر دو جنبه بودن انسان است.

دیروز + نامه

رویش — آرامش پایدار، در پرتو ارتباط با خدا

حرف شما — افزایش بی سابقه گرسنگی و بی خانمانی در آمریکا

اصفهان شرق — جریان خارجی پشت پرده محقق نشدن اقتصاد مقاومتی

ندای اصفهان — ازدواج سهل و آسان از حرف تا عمل

گروه رسانه ای اصفهان زیبا

جهان باغ — ضمیمه رویدادهای نمایشگاهی
گردشگر — ماهنامه گردشگری
هم محله — ضمیمه محلات شهر اصفهان
زندگی زیبا — روزنامه دوم اصفهان زیبا
IsfahanTimes — ضمیمه انگلیسی
بازارچه — راهنمای بازار
پیاده رو — ضمیمه اجتماعی
بیمه چی — ضمیمه پایداری
فصل نو — ضمیمه فرهنگ و هنر
explore — راهنمای گردشگری توریست

مبتلا + به

ممنوعیت تبلیغات انتخاباتی در اعتکاف

حجت‌الاسلام روحانی نژاد طی نشستی خبری ضمن ارائه برخی آمارها از شرکت کنندگان در مراسم اعتکاف گفت: کاندیداهای انتخابات شوراها و ریاست جمهوری حق حضور برای تبلیغ در مراسم اعتکاف را ندارند. به گزارش مهر، حجت الاسلام روحانی نژاد درباره مراسم اعتکاف گفت: مراسم اعتکاف در سال ۹۵ نسبت به سال ۹۴، ۱۳ درصد رشد داشته است. مراسم سال ۹۴ تلاقی شد با امتحانات دانشگاه ها، ولی سال ۹۵ از فضای امتحانات بیرون بود و حدود ۷۵۰ هزار نفر سال گذشته معتکف شدند. جمعیت آقایان از این تعداد حدود ۲۳۲ هزار نفر بود و بقیه جمعیت مربوط به خانم ها می شد.

وی ادامه داد: کسانی که در شهر معتکف شده اند حدود ۵۶۷ هزار نفر بودند و کسانی که در روستاها معتکف شدند حدود ۱۸۳ هزار نفر بودند. آمارها نشان می دهد آنهایی که به اعتکاف می پیوندند، در سال های بعد هم در این مراسم شرکت می کنند. ۵۳۰ هزار نفر برای دومین و چندمین بار در اعتکاف شرکت کرده اند و هر سال ما این شرایط را در اعتکاف شاهد بوده ایم. ۶۹ درصد معتکفین در سال ۹۵ خانم ها بودند. وی با بیان اینکه میزان تحصیلات معتکفین نیز بررسی شده است، گفت: خوشبختانه جمعیتی که دارای تحصیلات حوزوی هستند اکثریت معتکفین را به خود اختصاص داده اند. مساجدی که در سال ۹۵ در آنها اعتکاف برگزار شد در کل کشور حدود پنج هزار و ۵۶۸ مسجد بود و گروه های شغلی اعم از کارگر و کارمند و بازنشسته و سایر جمعیت طلبه و دانشجو بوده است. یک سوم معتکفین در سال ۹۵، طلبه ها و دانشجویان بوده اند که این نشانه خیلی خوبی است که قشر تحصیلکرده ما رویکرد معنوی دارند.

روحانی نژاد افزود: ۵۵ درصد شرکت کنندگان در حقیقت بخشی از دانش آموزان و طلبه ها هستند. ۴۵ درصد هم متاهل بوده اند.

استقبال گروه سنی بین ۱۵ الی ۲۰ سال، ۲۰ درصد بوده است و ۲۱ تا ۲۵ سال، ۲۳ درصد. ۲۶ تا ۳۰ سال، ۱۸ درصد، ۳۱ تا ۴۰ سال، ۱۹ درصد و ۴۱ سال به بالا ۲۰ درصد بوده است. حدودا ۶۵ درصد معتکفین قشر جوان بودند.

> هزینه های برگزاری مراسم اعتکاف، مردمی است، نهادها و ارگان‌ها هیچ ریالی را برای اعتکاف هزینه نمی کنند

معاون امور فرهنگی و تبلیغ سازمان تبلیغات اسلامی افزود: امسال خوشبختانه زمان برای برگزاری اعتکاف بسیار مناسب است و تلاقی با امتحانات دانشگاه ها و حوزه ها ندارد. هوا هم مناسب است و به خاطر گرما و سرما محدودیتی برای حضور در مراسم وجود ندارد. بخشی از ثبت نام ها به صورت اینترنتی و بخشی هم حضوری انجام شده است و مساجد سراسر کشور در حال آمادگی برای برگزاری مراسم اعتکاف هستند. کمترین مساجد در استان های کردستان با ۲۱ مسجد، اردبیل با ۳۰ مسجد و سیستان و بلوچستان با ۹۰ مسجد بوده است. بیشترین مساجد هم خراسان رضوی با ۷۵۰ مسجد، اصفهان با ۵۵۰ مسجد و تهران با ۵۱۰ مسجد بوده است. معاون امور فرهنگی و تبلیغ سازمان تبلیغات اسلامی ادامه داد: هزینه های برگزاری مراسم اعتکاف، مردمی است، نهادها و ارگان ها هیچ ریالی را برای اعتکاف هزینه نمی کنند؛ مگر جایی که باید هزینه های فرهنگی صورت بگیرد. نقش صدا و سیما در تشویق و ترغیب مردم برای حضور در این مراسم بسیار موثر است. مراسم ویژه ای در این سه روز خواهیم داشت. به مناسبت ۱۳ و ۱۵ رجب هم مراسم ویژه ای خواهیم داشت. وی تصریح کرد: با توجه به اینکه در آستانه انتخابات شوراها و ریاست جمهوری هستیم، ما اعلام کردیم به اولیای امور در این مساجد اجازه ندهند کسانی که به عنوان کاندیداها هستند، در مراسم اعتکاف برای سخنرانی تبلیغاتی شرکت کنند. کاندیداها حق حضور برای تبلیغ در مراسم اعتکاف ندارند، چرا که فضای معنوی مراسم را برهم می ریزند. ما از همه ائمه جماعت مساجد از همین جا استدعا داریم که تا آخرین لحظه اگر امکان پذیرش افراد را دارند، پذیرش کنند. البته استقبال کنندگان از مراسم اعتکاف، بیش از این آماری است که ما داده ایم و مساجد ما بیشتر از این گنجایش ندارند؛ امیدواریم برای سال های بعد مساجد بتوانند امکانات بیشتری را فراهم کنند تا معتکفین بیشتری در این مراسم شرکت کنند.