روزنامه سراسری مردم نصف جهان

اصفهان زیبا

توزیع همزمان در تهران

ISFAHAN-E-ZIBA
Vol.11 | No.2706
WEDNESDAY.27 JUly 2016
ISSN 2423754-X

چهارشنبه ۶ مرداد ۱۳۹۵
۲۲ شوال ۱۴۳۷
سال یازدهم | شماره ۲۷۰۶
۲۰ صفحه، قیمت: ۱۰۰۰ تومان
پرتیراژترین روزنامه استان اصفهان

WWW.ISFAHANZIBA.IR

۲

در برجام هر چه پذیرفته شد با نظر نظام بود

کمبود نقدینگی، عامل کاهش خرید مردم

عدم استقبال از کارت خرید کالا در اصفهان

۵

عکس از: خبرگزاری تسنیم

نشست «چوگان با رویکرد گردشگری» با ابراز یک آرزو در قصر فیروزه تهران برگزار شد

«آغاز چوگان، ورزش ایران در آوردگاه نقش جهان»

۱۳

با تصویب شورای عالی ترافیک استان از سه‌شنبه آینده اجرایی می شود؛

منع تردد خودروها در چهارباغ

براساس مصوبه روز گذشته شورای عالی ترافیک استان، از ۱۲ مرداد طرح سه شنبه های بدون خودرو در خیابان چهارباغ عباسی اصفهان اجرا می شود. معاون حمل و نقل و ترافیک شهرداری اصفهان با اعلام این خبر گفت: در راستای اجرای طرح سه شنبه های بدون خودرو در این شهر، از هفته آینده روزهای سه شنبه، خیابان چهارباغ عباسی اصفهان بر روی خودروها بسته می شود. علیرضا صلواتی با اشاره به اینکه این طرح با اطلاع رسانی به شهروندان اجرا می شود، افزود: در این طرح از ساعت ۱۴ روزهای سه شنبه...

۴

معاون عمران شهری شهرداری اصفهان در نشست با خبرنگاران رسانه ها خبر داد؛

اجرای ۳۱ پروژه شاخص با ارزش بیش از یک میلیارد تومان

معاون عمران شهری شهرداری اصفهان در نشست با خبرنگاران رسانه ها با اشاره به شعار حوزه عمران، بهترین کیفیت، کمترین هزینه و کوتاه ترین زمان به...

۴

امروز در «زندگی زیبا» بخوانید؛

فایده نان مفید

خبر + ۰۳

در سال ۹۴ بیش از ۱۵ هزار سی دی غیرمجاز در استان کشف شد

تماشا ممنوع!

سال گذشته با بازرسی های ماموران پلیس اصفهان بیش از ۱۵ هزار حلقه لوح فشرده غیرمجاز و ۴۴۹ هارددیسک حاوی موارد ممنوعه از سطح استان شناسایی و جمع آوری شده است. سرهنگ جهانگیر کریمی، معاون اجتماعی فرماندهی انتظامی استان اصفهان در گفت و گو با اصفهان زیبا با بیان این مطلب، اظهار داشت: در سال گذشته از هزار و ۷۹۶ واحد صنفی ویدئو کلوپ بازدید به عمل آمد که ۱۴ واحد صنفی به علت ارتکاب تخلف پلمب شدند. وی افزود: بیش از ۱۰ هزار حلقه لوح فشرده...

جامعه + ۰۹

اصفهان بدون پلاستیک!

«اصفهان، بدون پلاستیک»؛ تعدادی از اعضای سمن های جمعیت زنان مبارز با آلودگی هوا، انجمن صلح با طبیعت...

اینفوگرافی + ۱۷

اینفوگرافی تغذیه سالم از دید طب سنتی

فرهنگ + ۱۰

طرح تابستانه کتاب در نگاه خریداران

تابستان امسال از آن تابستان هایی است که بیشتر به اهالی کتاب و کتابخوانی می چسبد؛ چون وجود طرحی برای ارزان تر خریدن کتاب حتما قدری حالشان را خوش تر...

فوتبال + ۰۷

باخت؛ سوغات یحیی و شاگردانش از مشهد

ذوب آهن ترک عادت نکرد

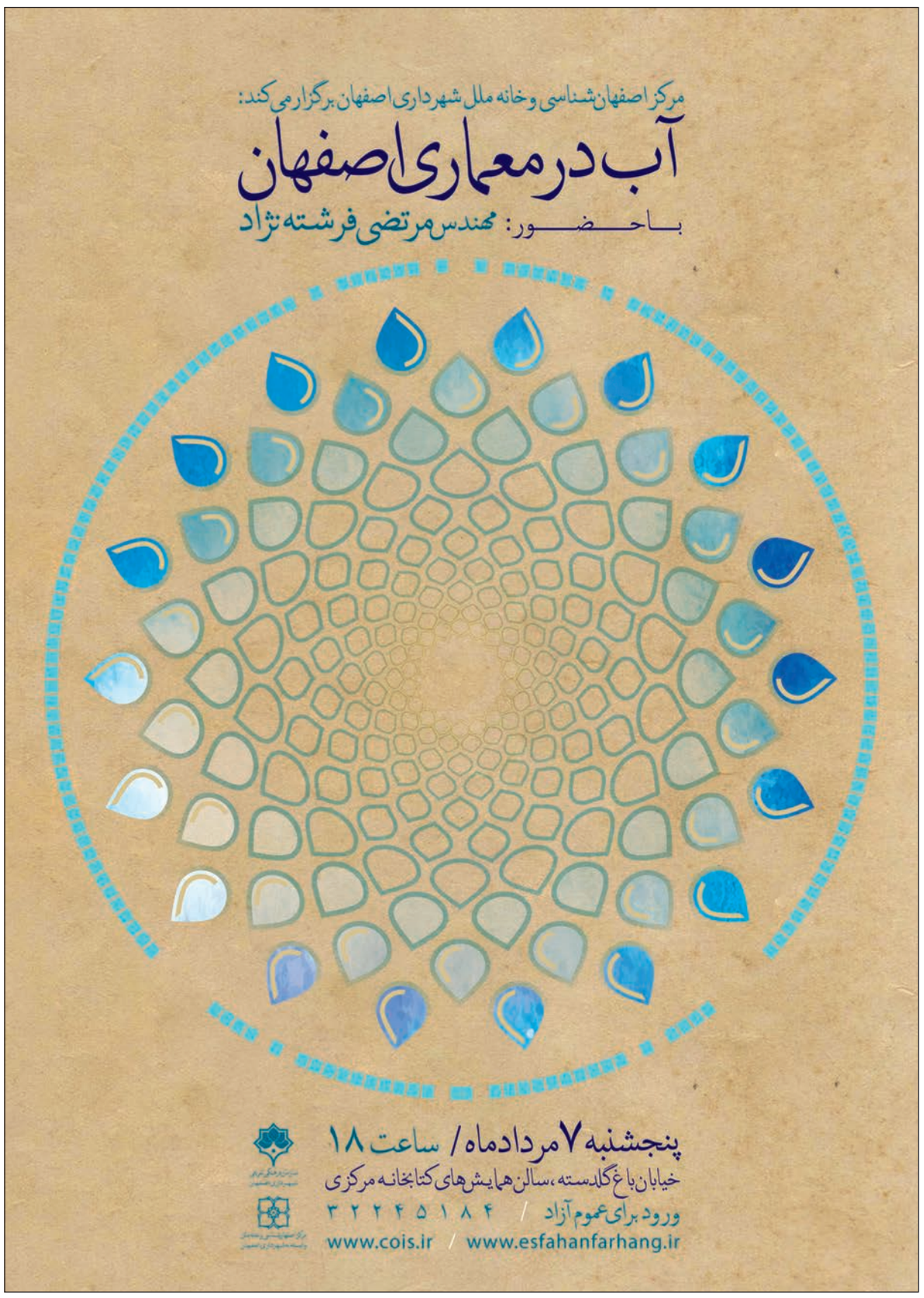

تحلیل + روز

دولت روح ماجراجویی و دعوا ندارد

سخنگوی دولت درباره تشکیل سازمان مبارزه و کاهش آسیب های اجتماعی در وزارت کشور گفت: تشکیل این سازمان از مصوبات شورای عالی اداری است. همچنین مقرر شد شورای عالی انقلاب فرهنگی به مسائل اجتماعی بپردازد و وزیر کشور نیز عضو این شورا شود. رییس جمهور نیز رییس شورای کاهش آسیب های اجتماعی شد. به گزارش پایگاه اطلاع رسانی دولت، محمدباقر نوبخت در نشست خبری افزود: در شورای عالی امنیت ملی، کمیته ای شکل گرفته که بتواند بر چگونگی انجام توافق برجام نظارت و کنترل کنند. اینکه مواردی از اقدامات طرف مقابل با روح برجام تضاد دارد و طرف مقابل نیز به برخی اقدامات ما ایراد دارد، به هیات مخصوص خود می رود. قطعا گزارش های اقدامات انجام شده توسط کمیته ویژه بررسی به مقامات نظام ارائه می شود و در صورت نقض حقوق خود، پیگیری های لازم را خواهیم داشت. وی همچنین درباره گزارش ارائه شده در مجلس گفت: در کمیسیون امنیت ملی و سیاست خارجی حد و مرزی برای بررسی برجام وجود ندارد. اینکه چه میزان از این گزارش در اختیار افکار عمومی قرار بگیرد یا در صحن علنی مجلس مطرح شود موضوع دیگری است. بحث برجام غیر از مجلس در شورای عالی امنیت ملی به صورت دقیق در حال نظارت است. اگر نمایندگان نیاز به استطلاع بیشتری دارند، می توانند از مسوولان وزارت خارجه این موضوع را دنبال کنند. سخنگوی دولت درباره حمله به سفارت عربستان افزود: نظر دولت درباره تقبیح و محکومیت رفتارهای اشتباه در سطح بین المللی بارها اعلام شده است. حمله و آتش زدن سفارتخانه باعث شد عربستان از زیر فشار افکار عمومی به خاطر فاجعه منا خارج شود و ما زیر فشار قرار گرفتیم. این کارها باعث خسارت ملی و لطمه به منافع کشور می شود و مسببان آن در مقابل قانون و خداوند مسوولند. آیا خساراتی که این اشخاص به منافع ملی زدند، از خسارت چند میلیاردی حقوق های نامتعارف کمتر است که این روزها همه تریبون های مقدس و عادی به آن مشغولند؟ وی درباره حملات به دولت گفت: آن بخش از انتقادات منصفانه که رسانه ها انجام می دهند حقشان است و ما موظفیم اگر اشکالی وجود دارد خودمان را اصلاح کنیم و نسبت به وجود اشکال عذرخواه باشیم. سخنگوی دولت به برخی تهمت ها اشاره کرد و افزود: یک رسانه اقدام به این کار کرده بود، به دلیل اینکه این اقدام منجر به تشویش اذهان عمومی و تکرار شده بود، بلافاصله پاسخ آن را دادم و به قوه قضاییه شکایت کردم. نوبخت گفت: ما روح ماجراجویی و دعوا نداریم؛ هر جا اشتباهی باشد خودمان را اصلاح می کنیم. نوبخت با تاکید بر اینکه باید منصفانه عمل کنیم، تاکید کرد: نباید کاری کنیم یا مطلبی بگوییم که بر کسی لکه ای بچسبانیم. بسیاری از افراد که از این موارد اطلاع می یابند از کذب بودن آن مطلع نمی شوند.

تشکر وزارت اطلاعات از تقدیر مردم

چتر اطلاعاتی گسترش می یابد

وزارت اطلاعات در اطلاعیه ای ضمن تشکر از ملت شریف ایران در قدردانی از مجاهدت های سربازان گمنام امام زمان (عج) برای تامین امنیت کشور، تاکید کرد: سربازان گمنام امام زمان (عج) با همکاری شهروندان فهیم کشور، ضربه های سنگینی را به دشمنان وارد خواهند کرد. به گزارش پایگاه اطلاع رسانی وزارت اطلاعات، در بخشی از این اطلاعیه آمده است: به دنبال دستگیری تیم تروریستی گروهک داعش و پخش فیلم مستند «در عمق ناکامی» در خصوص معرفی برخی از اقدامات تروریستی آنها، شمار زیادی از مردم قدرشناس کشور و بسیاری از مسوولان لشکری و کشوری در تماس های تلفنی متعدد با مسوولان وزارت اطلاعات و نیز دفاتر ستاد خبری این وزارتخانه در سراسر کشور، مراتب قدردانی خود را از مجاهدت های سربازان گمنام امام زمان (عج) برای تامین امنیت کشور و مقابله با گروه های تروریستی تکفیری اعلام و از فرزندان خود به دلیل اشراف اطلاعاتی و اقدام به موقع در راستای امنیت تشکر کرده اند. ضمن تقدیر و تشکر از ملت شریف ایران، با توکل بر خداوند متعال و ائمه اطهار علیهم السلام و امام عصر(عج) تمام تلاش خود را برای شناسایی و کنترل مخلان امنیت نظام مقدس جمهوری اسلامی ایران در دستور کار قرار خواهیم داد.

ادامه موج پاک سازی ها به بهانه کودتا

۲۰ هزار معلم در ترکیه اخراج شدند

در ادامه موج پاک سازی ها، مقامات وزارت آموزش ترکیه اعلام کردند قصد دارند برای جایگزینی ۲۰ هزار معلم اخراجی هفته های گذشته، نیروی کار جدید استخدام کنند. به گزارش العربیه، این معلم ها با ادعای همکاری یا طرفداری از فتح الله گولن، مخالف سیاسی دولت ترکیه که در آمریکا به سر می برد، از کار اخراج شده اند. پس از کودتای نافرجام در روز ۱۵ جولای سال جاری در ترکیه، دولت این کشور موج شدید تصفیه سیاسی مراکز دولتی و آموزشی در این کشور را آغاز کرده است، به گونه ای که نه تنها تا کنون ده ها هزار نفر در ترکیه دستگیر و یا از کار اخراج شده اند، بلکه ۱۵ دانشگاه، ۳۵۴ مدرسه و همچنین ۱۰۹ خوابگاه دانشجویی در این کشور تعطیل شده است. در همین حال، یک روزنامه ترکیه ای نوشت: «مرکز اطلاعات انگلیس به اطلاعاتی دست یافته که نشان می دهد کودتای اخیر در این کشور ساختگی بوده است». به گزارش ایسنا، روزنامه «زمان» چاپ ترکیه در نسخه عربی خود نوشت، مرکز اطلاعات انگلیس به مکالمه های تلفنی و ایمیل های رمزگذاری شده برخی از مسوولان آنکارا در جریان کودتای اخیر دست یافته است. مسوولان برجسته ترکیه برنامه ریزی کردند که این کودتای ناکام را بهانه ای برای پاک سازی گسترده در دستگاه های دولتی بیابند».

کوتاه از + سیاست

پیام ضد ایرانی شاه آل سعود در نشست اتحادیه عرب

وزیر امور خارجه عربستان سعودی در سخنرانی خود در نشست اتحادیه عرب پیام پادشاه عربستان را خواند و گفت که از همه می خواهیم در برابر دخالت های ایران در امور کشورهای عرب بایستند.

به گزارش تسنیم، به نقل از شبکه خبری الجزیره، در این پیام آمده بود: «آنچه که باعث حل نشدن بحران سوریه از راه های مسالمت آمیز شده، سیاست های نظام سوریه است. بشار اسد نمی تواند در آینده سوریه نقش و جایگاهی داشته باشد. عراق همچنان با بحران دست و پنجه نرم می کند و امید داریم برادران ما در عراق اختلافات خود را کنار بگذارند».

برجام با عهدشکنی آمریکایی ها به خوبی اجرا نشده است

رییس شورای راهبردی روابط خارجی جمهوری اسلامی ایران در گفت وگو با خبرگزاری صداوسیما در مورد بدعهدی های برجامی آمریکا تاکید کرد: از ابتدا پیش بینی می شد به صرف امضای یک سند، همه مشکلات حل نشود و ابزارهایی در اختیار آنها باشد تا از طریق آن برای خوب اجرا نشدن برجام فشار بیاورند. کمال خرازی تصریح کرد: آنها (آمریکایی ها) ابزارهایی در اختیار دارند که نانوشته است، ولی بر عملکرد برجام تاثیر می گذارد. خرازی اظهار داشت: مهم این است که ما متکی به خودمان و متکی به عناصر داخلی باشیم و با حفظ آن برای چگونگی خروج از مشکلات چاره اندیشی کنیم.

رییس شورای راهبری روابط خارجی گفت: واقعیت آن است که با عهدشکنی هایی که آمریکایی ها داشته اند و با فشارهای نانوشته ای که به دیگر کشورها آورده اند، برجام به خوبی اجرا نشده است.

وی افزود: هنوز برای شناسایی «گیر کار» راه بسیار زیادی وجود دارد. خرازی گفت: بخشی از «گیر کار» اینجاست که ما ظرف چند سال که تحت تحریم بودیم از سیستم های مالی بین المللی عقب ماندیم و باید این موضوع را جبران کنیم.

وی اظهار داشت: روابط اقتصادی و روابط حاکم بر بانک ها و وظیفه بانک های ما از جمله بانک مرکزی است تا خودشان را بروز دهند و با همتایان خود ارتباط بهتری برقرار کنند.

رییس شورای راهبردی روابط خارجی تاکید کرد: باید بدانیم به علت مسائل پیچیده تری که بین ما و آنها (آمریکا) وجود دارد، فشارها برداشته نخواهد شد.

۰۲ سال یازدهم، شماره ۲۷۰۶
چهارشنبه
۶ مرداد ۱۳۹۵
اصفهان زیبا
سیاست

وزیر دفاع:

در برجام هرچه پذیرفته شد با نظر نظام بود

وزیر دفاع و پشتیبانی نیروهای مسلح در سخنانی مهم به تشریح ناگفته هایی از برجام پرداخت و تصریح کرد در برجام هرچه پذیرفته شد با نظر نظام بود. به گزارش ایرنا، سردار سرتیپ پاسدار دهقان تصریح کرد: اگر برجام نبود هر شش ماه یک بار از فروش ۲۰ درصد از نفت جلوگیری می شد، اما امروز کسانی که ما را تحریم کردند، نفت ما را می خرند، البته در جابه جایی پول مشکل داریم که این موضوع ربطی به برجام ندارد و مربوط به تحریم ایران در زمان تسخیر لانه جاسوسی (سفارت آمریکا) است.

وزیر دفاع و پشتیبانی نیروهای مسلح دوشنبه شب در یادواره شهدای مسجد اعظم همدان با اشاره به اجرای برجام و دستاوردهای آن تصریح کرد: در برجام هرچه پذیرفته شده با نظر نظام بوده و کسی جرات اینکه کار مخفیانه و پنهانی بکند را ندارد و این اتفاق هم رخ نداده است. به گزارش ایرنا، سردار دهقان ادامه داد: مدرک سازی های عریض و طویل غرب علیه فعالیت های صلح آمیز هسته ای ایران در جهان برملا شد؛ چرا که اگر در مذاکرات هسته ای موردی به دست نیاورده باشیم جز اینکه ثابت کرده باشیم آمریکا دغل کار و حیله گر است، باز هم برنده بوده ایم. وی با بیان اینکه وقتی آژانس بین المللی انرژی اتمی اعلام کرد که هیچ گونه نشانه ای در ایران مبنی بر انحراف فعالیت های هسته ای وجود ندارد، معنایی جز دروغگویی آمریکا نداشته و ندارد، افزود: رژیم صهیونیستی و عربستان و جریان های تندروی آمریکا که با اجرای برجام شکست خورده اند تلاش دارند به بهانه های مختلف و بی ربط اوضاع را به نفع خود تغییر دهند. وزیر دفاع تصریح کرد: ما در هیچ شرایطی نقض برجام نخواهیم کرد و این اعلام رسمی رهبری معظم انقلاب نیز بوده است.

وی با بیان اینکه ما برجام را پذیرفته ایم و حول محور وفای عهد، بر اجرای آن باقی می مانیم افزود: مگر اینکه طرف مقابل نقض برجام کند که در آن صورت ما آن را به آتش می کشیم. وی ادامه داد: ما بر برجام پایبند هستیم و آن را اجرا می کنیم، اما اجازه نمی دهیم بدخواهان این مردم در موضع طرفداری مسائلی را مطرح کنند که اصل موضوع زیر سوال برود. وی با بیان اینکه آمریکا شیطانی بزرگ است که هنوز خیانت های او به ملت ایران را فراموش نمی کنیم، افزود: رابطه ما با آمریکا رابطه گرگ و میش است. وی با اشاره به اینکه حق غنی سازی ایران به رسمیت شناخته شده است، افزود: برای اجرای برجام اجازه انهدام زیرساخت هسته ای به کسی داده نشد و اجازه محدودیت برای فرآیند تحقیق و توسعه را نیز ندادیم. وزیر دفاع و پشتیبانی نیروهای مسلح کشور به دستاوردهای برجام و حق انرژی هسته ای ملت ایران اشاره کرد و افزود: اگر برجام نبود هر شش ماه یک بار از فروش ۲۰ درصد از نفت ما جلوگیری می شد، اما امروز کسانی که ما را تحریم کردند نفت ما را می خرند، البته در جابجایی پول مشکل داریم که این موضوع ربطی به برجام ندارد و مربوط به تحریم ایران در زمان اشغال لانه جاسوسی « سفارت آمریکا» است. سردار دهقان با بیان اینکه با برجام جلوی افسارگسیختگی آمریکا به اروپا گرفته شده است، ادامه داد: لابی صهیونیست در آمریکا تلاش می کند تا برجام اجرایی نشود. وزیر دفاع با بیان اینکه موضع رهبری و آنچه که ایشان می فرمایند، مصلحت غایی این ملت و نظام است، گفت: هیچ کس حق ندارد جلوتر از رهبری حرکت کرده و بلندتر از رهبری فریاد بزند؛ چرا که رهبری تمام فرمایش های خود را مستقیم مطرح می کنند و همه مباحث مطروحه از سوی ایشان شفاف است.

آگهی ابلاغ مفاد آرا صادره از هیات قانون تعیین تکلیف وضعیت ثبتی اراضی و ساختمانهای فاقد سند رسمی مستقر در ثبت شمال شرق اصفهان

دراجرای ماده یک قانون تعیین تکلیف وضعیت ثبتی اراضی و ساختمانهای فاقد سند رسمی و برحسب ماده ۳ قانون مذکور آرا ذیل که از طرف این هیات مبنی بر تایید انتقال عادی و یا سهم مفروزی متقاضی صادر گردیده در دو نوبت به فاصله ۱۵ روز آگهی می شود تا شخص یا اشخاصی که به آرا مذکور اعتراض دارند از تاریخ اولین انتشار ظرف مدت دو ماه اعتراض خود را به این اداره تسلیم نموده و در مهلت یک ماه از تاریخ تسلیم اعتراض فرصت دارند نسبت به تقدیم دادخواست به دادگاه صالحه و ارایه گواهی مبنی بر طرح دعوی اقدام نمایند و اقدامات ثبت موکول به ارایه حکم قطعی دادگاه خواهد بود و در صورت انقضا مهلت و عدم وصول اعتراض طبق مقررات سند مالکیت صادر خواهد شد و صدور سند مالکیت مانع از مراجعه متضرر به دادگاه نخواهد بود. ۱- رای شماره ۱۳۹۵۶۰۳۰۲۰۲۷۰۰۱۸۲۸ مورخ ۱۳۹۵/۰۲/۱۸ عبدالرسول اعتباریان فرزند کاظم بشماره شناسنامه ۱۲۶ صادره از اصفهان بشماره ملی ۱۲۹۱۳۳۸۵۵۱ در ششدانگ یکباب خانه احداثی برروی قسمتی از قطعه زمین پلاک ۶۵۴۷ واقع در بخش ۵ ثبت اصفهان به مساحت ۱۰۱/۷۹ مترمربع. خریداری طی سند رسمی.

۲- رای شماره ۱۳۹۵۶۰۳۰۲۰۲۷۰۰۱۸۹۲ مورخ ۱۳۹۵/۰۲/۱۹ عبدالرسول اعتباریان فرزند کاظم بشماره شناسنامه ۱۲۶ صادره از اصفهان بشماره ملی ۱۲۹۱۳۳۸۵۵۱ در ششدانگ یکباب مغازه احداثی برروی قسمتی از قطعه زمین پلاک ۶۵۷۷ واقع در بخش ۵ ثبت اصفهان به مساحت ۱۰/۵۱ مترمربع. خریداری طی سند رسمی.

۳- رای شماره ۱۳۹۵۶۰۳۰۲۰۲۷۰۰۲۴۰۴ مورخ ۱۳۹۵/۰۲/۲۸ محمد بهمنی فرزند ابراهیم بشماره شناسنامه ۱۰ صادره از جرقویه بشماره ملی ۵۶۴۹۶۳۳۰۷۱ در ششدانگ یکباب خانه احداثی برروی قسمتی از قطعه زمین پلاک ۱۳ فرعی از اصلی ۴۳ واقع در بخش ۱۸ ثبت اصفهان به مساحت ۲۳۴ مترمربع. خریداری طی سند رسمی.

۴- رای شماره ۱۳۹۵۶۰۳۰۲۰۲۷۰۰۲۷۵۶ مورخ ۱۳۹۵/۰۳/۰۱ مصطفی مقتدائی خوراسگانی فرزند حسین بشماره شناسنامه ۳۵۱ صادره از اصفهان بشماره ملی ۱۲۹۱۴۸۶۰۱۱ در ششدانگ یکباب ساختمان در حال ساخت احداثی برروی قسمتی از قطعه زمین پلاک ۶۶۰۰ واقع در بخش ۵ ثبت اصفهان به مساحت ۲۴۵/۴۰ مترمربع. خریداری طی سند رسمی. ۵- رای شماره ۱۳۹۵۶۰۳۰۲۰۲۷۰۰۳۱۲۳ مورخ ۱۳۹۵/۰۳/۰۹ اصغر قاضی خیادانی فرزند حسین بشماره شناسنامه ۸۸۹ صادره از اصفهان بشماره ملی ۱۲۸۳۹۱۶۵۴۱ در ششدانگ یکباب خانه احداثی برروی قسمتی از قطعه زمین پلاک ۷۹۴۹ واقع در بخش ۵ ثبت اصفهان به مساحت ۲۱۵/۹۲ مترمربع. خریداری طی سند رسمی.

۶- رای شماره ۱۳۹۵۶۰۳۰۲۰۲۷۰۰۳۱۲۵ مورخ ۱۳۹۵/۰۳/۱۰ سید حسن رضوی زاده هونجانی فرزند سید جعفر بشماره شناسنامه ۶۲ صادره از شهرضا بشماره ملی ۱۱۹۹۷۲۸۸۴۵ در ششدانگ یکباب خانه احداثی برروی قسمتی از قطعه زمین پلاک ۱۵۲۰۲ واقع در بخش ۵ ثبت اصفهان به مساحت ۱۸۰ مترمربع. خریداری طی سند رسمی.

۷- رای شماره ۱۳۹۵۶۰۳۰۲۰۲۷۰۰۳۱۲۶ مورخ ۱۳۹۵/۰۳/۱۰ فاطمه بیگم قائم مقامی فرزند سید عباس بشماره شناسنامه ۹۹۸۳ صادره از سمیرم بشماره ملی ۱۲۰۹۰۹۰۱۲۰ در ششدانگ یکباب ساختمان احداثی برروی قسمتی از قطعه زمین پلاک ۴ فرعی از اصلی ۱۵۲۰۲ واقع در بخش ۵ ثبت اصفهان به مساحت ۱۳۶/۲۰ مترمربع. خریداری طی سند رسمی. ۸- رای شماره ۱۳۹۵۶۰۳۰۲۰۲۷۰۰۳۲۰۲ مورخ ۱۳۹۵/۰۳/۱۱ محمدعلی سعادت فرزند مراد بشماره شناسنامه ۱۶ صادره از جرقویه بشماره ملی ۵۶۴۹۶۱۸۴۱۰ در سه دانگ یکباب خانه احداثی برروی قسمتی از قطعه زمین پلاک ۷۸۹۷ واقع در بخش ۵ ثبت اصفهان به مساحت ۱۴۴/۷۵ مترمربع. خریداری مع الواسطه بصورت عادی از مالک رسمی یدالله طغیانی.

۹- رای شماره ۱۳۹۵۶۰۳۰۲۰۲۷۰۰۳۲۰۳ مورخ ۱۳۹۵/۰۳/۱۱ فاطمه گرامی ولندانی فرزند نعمت اله بشماره شناسنامه ۹۲ صادره از شهرضا بشماره ملی ۱۱۹۸۶۶۸۳۳۴ در سه دانگ یکباب خانه احداثی برروی قسمتی از قطعه زمین پلاک ۷۸۹۷ واقع در بخش ۵ ثبت اصفهان به مساحت ۱۴۴/۷۵ مترمربع. خریداری مع الواسطه بصورت عادی از مالک رسمی یدالله طغیانی.

۱۰- رای شماره ۱۳۹۵۶۰۳۰۲۰۲۷۰۰۳۲۷۸ مورخ ۱۳۹۵/۰۳/۱۲ سید علی اکبر موسوی فرزند سید حسن بشماره شناسنامه ۲۳۴ صادره از بروجن بشماره ملی ۴۶۵۰۲۸۵۰۲۱ در چهار دانگ یکباب خانه احداثی برروی قسمتی از قطعه زمین پلاک ۱۳۱۰۵ فرعی از اصلی ۱۵۱۹۰ واقع در بخش ۵ ثبت اصفهان به مساحت ۱۲۶/۷۶ مترمربع. خریداری طی سند رسمی.

۱۱- رای شماره ۱۳۹۵۶۰۳۰۲۰۲۷۰۰۳۲۸۱ مورخ ۱۳۹۵/۰۳/۱۲ پروانه رضاکرمی فرزند رحمان بشماره شناسنامه ۶ صادره از بروجن بشماره ملی ۶۲۹۹۷۹۰۹۸۹ در دو دانگ یکباب خانه احداثی برروی قسمتی از قطعه زمین پلاک ۱۳۱۰۵ فرعی از اصلی ۱۵۱۹۰ واقع در بخش ۵ ثبت اصفهان به مساحت ۱۲۶/۷۶ مترمربع. خریداری طی سند رسمی.

۱۲- رای شماره ۱۳۹۵۶۰۳۰۲۰۲۷۰۰۳۲۸۶ مورخ ۱۳۹۵/۰۳/۱۲ غریبعلی تقی زاده کتکی فرزند رمضانعلی بشماره شناسنامه ۳ صادره از شهرکرد بشماره ملی ۴۶۲۱۹۱۷۸۱۱ در ششدانگ یکباب خانه احداثی برروی قسمتی از قطعه زمین پلاک ۱۰۲۴۲ واقع در بخش ۵ ثبت اصفهان به مساحت ۱۰۸/۲۷ مترمربع. خریداری طی سند رسمی.

۱۳- رای شماره ۱۳۹۵۶۰۳۰۲۰۲۷۰۰۳۳۹۳ مورخ ۱۳۹۵/۰۳/۱۶ پروین وفائی فرزند اسداله بشماره شناسنامه ۳۹۳۳۵ صادره از اصفهان بشماره ملی ۱۲۸۰۸۱۸۹۳۱ در ششدانگ یکباب خانه احداثی برروی قسمتی از قطعه زمین پلاک ۳۰۵ فرعی از اصلی ۱۵۱۹۰ واقع در بخش ۵ ثبت اصفهان به مساحت ۲۰۰/۹۸ مترمربع. خریداری طی سند رسمی.

۱۴- رای شماره ۱۳۹۵۶۰۳۰۲۰۲۷۰۰۳۳۹۷ مورخ ۱۳۹۵/۰۳/۱۶ منصور صفدریان کرویه فرزند حسین بشماره شناسنامه ۴۹ صادره از شهرضا بشماره ملی ۱۱۹۹۷۴۰۴۳۸ در ششدانگ یکباب مغازه احداثی برروی قسمتی از قطعه زمین پلاک ۱۸۲ فرعی از اصلی ۱۰۳۵۳ واقع در بخش ۵ ثبت اصفهان به مساحت ۲۸/۸۶ مترمربع. خریداری مع الواسطه بصورت عادی از مالک رسمی باقر دهقانی فرزند رضا.

۱۵- رای شماره ۱۳۹۵۶۰۳۰۲۰۲۷۰۰۳۴۰۹ مورخ ۱۳۹۵/۰۳/۱۶ مرتضی شوره ای ابری فرزند محمد بشماره شناسنامه ۳۸ صادره از اصفهان بشماره ملی ۱۲۹۱۳۴۱۸۰۳ در ششدانگ یکباب خانه احداثی برروی قسمتی از قطعه زمین پلاک ۱۲۵۳۰ باقیمانده واقع در بخش ۵ ثبت اصفهان به مساحت ۱۸۹/۴۲ مترمربع. خریداری مع الواسطه بصورت عادی از مالک رسمی محمد شوره ای ابری.

۱۶- رای شماره ۱۳۹۵۶۰۳۰۲۰۲۷۰۰۳۴۱۵ مورخ ۱۳۹۵/۰۳/۱۶ ماشاءاله نظری فرزند یداله بشماره شناسنامه ۳۸ صادره از شهرضا بشماره ملی ۱۱۹۹۵۳۳۵۴۸ در ششدانگ یکباب مغازه احداثی برروی قسمتی از قطعه زمین پلاک ۱۳ فرعی از اصلی ۱۰۳۵۴ واقع در بخش ۵ ثبت اصفهان به مساحت ۱۰۳/۳۰ مترمربع. خریداری طی سند رسمی.

۱۷- رای شماره ۱۳۹۵۶۰۳۰۲۰۲۷۰۰۳۴۳۴ مورخ ۱۳۹۵/۰۳/۱۶ رحیمه امراللهی رامشه فرزند حبیب اله بشماره شناسنامه ۴۲۰ صادره از تهران بشماره ملی ۰۰۴۴۳۹۱۳۵۸ در سه دانگ یکباب مغازه و مسکونی احداثی برروی قسمتی از قطعه زمین پلاک ۲۳۷ فرعی از اصلی ۱۵۲۰۱ واقع در بخش ۵ ثبت اصفهان به مساحت ۹۵/۹۵ مترمربع. خریداری مع الواسطه بصورت عادی از مالک رسمی سید علی شاهزیدی.

۱۸- رای شماره ۱۳۹۵۶۰۳۰۲۰۲۷۰۰۳۴۴۱ مورخ ۱۳۹۵/۰۳/۱۶ طاهره امراللهی رامشه فرزند حبیب اله بشماره شناسنامه ۴۷۷۹ صادره از تهران بشماره ملی ۰۰۴۲۴۶۲۷۲۱ در سه دانگ یکباب مغازه و مسکونی احداثی برروی قسمتی از قطعه زمین پلاک ۲۳۷ فرعی از اصلی ۱۵۲۰۱ واقع در بخش ۵ ثبت اصفهان به مساحت ۹۵/۹۵ مترمربع. خریداری مع الواسطه بصورت عادی از مالک رسمی سید علی شاهزیدی.

۱۹- رای شماره ۱۳۹۵۶۰۳۰۲۰۲۷۰۰۳۴۹۳ مورخ ۱۳۹۵/۰۳/۱۸ صدرالله کریمی فرزند اسداله بشماره شناسنامه ۴۷ صادره از سمیرم سفلی بشماره ملی ۵۱۲۹۷۶۷۷۵۶ در ششدانگ یکباب خانه احداثی برروی قسمتی از قطعه زمین پلاک ۵ فرعی از اصلی ۱۵۲۰۰ واقع در بخش ۵ ثبت اصفهان به مساحت ۱۸۶/۲۹ مترمربع. خریداری طی سند رسمی.

۲۰- رای شماره ۱۳۹۵۶۰۳۰۲۰۲۷۰۰۳۵۱۶ مورخ ۱۳۹۵/۰۳/۱۸ اصغر غیومیان فرزند تقی بشماره شناسنامه ۱۴۵۰ صادره از نطنز بشماره ملی ۱۲۳۹۲۹۹۱۹۲ در سه دانگ یکباب ساختمان احداثی برروی قسمتی از قطعه زمین پلاک ۱۵۷۵-۱۵۷۶ فرعی از اصلی ۱۵۱۹۰ واقع در بخش ۵ ثبت اصفهان به مساحت ۱۹۰ مترمربع. خریداری طی سند رسمی.

۲۱- رای شماره ۱۳۹۵۶۰۳۰۲۰۲۷۰۰۳۵۱۸ مورخ ۱۳۹۵/۰۳/۱۸ محمد غیومیان فرزند اصغر بشماره شناسنامه ۲۶۳۰ صادره از اصفهان بشماره ملی ۱۲۸۹۷۱۰۶۸۶ در سه دانگ یکباب ساختمان احداثی برروی قسمتی از قطعه زمین پلاک ۱۵۷۵-۱۵۷۶ فرعی از اصلی ۱۵۱۹۰ واقع در بخش ۵ ثبت اصفهان به مساحت ۱۹۰ مترمربع. خریداری طی سند رسمی.

۲۲- رای شماره ۱۳۹۵۶۰۳۰۲۰۲۷۰۰۳۵۸۴ مورخ ۱۳۹۵/۰۳/۱۹ فخری اتحادی ابری فرزند رحیم بشماره شناسنامه ۱۱۸۸ صادره از اصفهان بشماره ملی ۱۲۸۳۶۴۰۷۳۲ در ششدانگ یکباب مغازه احداثی برروی قسمتی از قطعه زمین پلاک ۲ فرعی از اصلی ۱۲۹۵۳ واقع در بخش ۵ ثبت اصفهان به مساحت ۲۳/۸۱ مترمربع. خریداری طی سند رسمی.

۲۳- رای شماره ۱۳۹۵۶۰۳۰۲۰۲۷۰۰۳۵۸۵ مورخ ۱۳۹۵/۰۳/۱۹ فریبا عبدالهی فرزند ابوتراب بشماره شناسنامه ۷۲۶ صادره از سمیرم بشماره ملی ۱۲۰۹۳۶۶۸۴۳ در ششدانگ یکباب خانه احداثی برروی قسمتی از قطعه زمین پلاک ۳ فرعی از اصلی ۱۰۳۴۸ واقع در بخش ۵ ثبت اصفهان به مساحت ۱۳۳ مترمربع. خریداری طی سند رسمی.

۲۴- رای شماره ۱۳۹۵۶۰۳۰۲۰۲۷۰۰۳۶۵۰ مورخ ۱۳۹۵/۰۳/۲۲ حسین پهلوانی ابری فرزند عباس بشماره شناسنامه ۱۳۵۶ صادره از اصفهان بشماره ملی ۱۲۸۳۶۴۲۴۳۳ در ششدانگ یکباب خانه احداثی برروی قسمتی از قطعه زمین پلاک ۱۲۹۶۳ واقع در بخش ۵ ثبت اصفهان به مساحت ۲۹۹/۷۰ مترمربع. خریداری طی سند رسمی.

۲۵- رای شماره ۱۳۹۵۶۰۳۰۲۰۲۷۰۰۳۶۵۶ مورخ ۱۳۹۵/۰۳/۲۲ سید مجید حسینی فرزند سیدرضا بشماره شناسنامه ۸۷ صادره از اصفهان بشماره ملی ۱۲۹۱۴۲۹۳۱۱ در ششدانگ یکباب خانه احداثی برروی قسمتی از قطعه زمین پلاک ۲ فرعی از اصلی ۶۴۰۵ واقع در بخش ۵ ثبت اصفهان به مساحت ۹۴/۲۷ مترمربع. خریداری مع الواسطه بصورت عادی از مالک رسمی حسن جوانمرد خوراسگانی.

۲۶- رای شماره ۱۳۹۵۶۰۳۰۲۰۲۷۰۰۳۶۶۰ مورخ ۱۳۹۵/۰۳/۲۲ زهره مجلسی فرزند محمدرضا بشماره شناسنامه ۱۳۳۸ صادره از اصفهان بشماره ملی ۱۲۸۶۶۳۲۶۷۶ در ششدانگ یکباب ساختمان احداثی برروی قسمتی از قطعه زمین پلاک ۲۴۶۱ فرعی از اصلی ۱۵۱۹۰ واقع در بخش ۵ ثبت اصفهان به مساحت ۱۵۲/۷۲ مترمربع. خریداری طی سند رسمی.

۲۷- رای شماره ۱۳۹۵۶۰۳۰۲۰۲۷۰۰۳۷۰۱ مورخ ۱۳۹۵/۰۳/۲۲ حسن گلی خوراسگانی فرزند عباس بشماره شناسنامه ۲۳۶ صادره از اصفهان بشماره ملی ۱۲۹۱۲۰۸۵۸۵ در ششدانگ یکباب خانه احداثی برروی قسمتی از قطعه زمین پلاک ۵۹۹۵ واقع در بخش ۵ ثبت اصفهان به مساحت ۲۴۶/۳۶ مترمربع. خریداری طی سند رسمی.

۲۸- رای شماره ۱۳۹۵۶۰۳۰۲۰۲۷۰۰۳۷۷۶ مورخ ۱۳۹۵/۰۳/۲۴ قربانعلی مهرآموز فرزند غلامعلی بشماره شناسنامه ۱۶۰ صادره از اصفهان بشماره ملی ۱۲۹۱۲۳۶۴۹۱ در ششدانگ یکباب واحد تجاری احداثی برروی قسمتی از قطعه زمین پلاک ۴ فرعی از اصلی ۷۸۴۳ واقع در بخش ۵ ثبت اصفهان به مساحت ۳۴/۶۳ مترمربع. خریداری طی سند رسمی.

۲۹- رای شماره ۱۳۹۵۶۰۳۰۲۰۲۷۰۰۳۷۷۸ مورخ ۱۳۹۵/۰۳/۲۴ اصغر مهرآموز فرزند قربانعلی بشماره شناسنامه ۴ صادره از اصفهان بشماره ملی ۱۲۹۱۴۱۷۷۶۱ در ششدانگ یکباب مغازه احداثی برروی قسمتی از قطعه زمین پلاک ۷۸۴۳ واقع در بخش ۵ ثبت اصفهان به مساحت ۳۵/۵۸ مترمربع. خریداری طی سند رسمی.

۳۰- رای شماره ۱۳۹۵۶۰۳۰۲۰۲۷۰۰۳۸۰۰ مورخ ۱۳۹۵/۰۳/۲۴ مسعود صفدریان فرزند حسین بشماره شناسنامه ۳۹ صادره از شهرضا بشماره ملی ۱۱۹۹۷۳۲۹۲۳ در ششدانگ یکباب مغازه احداثی برروی قسمتی از قطعه زمین پلاک ۱۸۰ فرعی از اصلی ۱۰۳۵۳ واقع در بخش ۵ ثبت اصفهان به مساحت ۴۸/۲ مترمربع. خریداری مع الواسطه بصورت عادی از مالک رسمی عباس سلمانی کردآبادی.

۳۱- رای شماره ۱۳۹۵۶۰۳۰۲۰۲۷۰۰۳۸۲۸ مورخ ۱۳۹۵/۰۳/۲۵ سید محمد حکیمیان فرزند رسول بشماره شناسنامه ۱۲۸ صادره از اصفهان بشماره ملی ۱۲۹۱۰۷۰۸۰۱ در ششدانگ یکباب اتاق و زمین محصور باستثناء بهاثمنیه اعیانی احداثی برروی قسمتی از قطعه زمین پلاک ۱۰۳۹۳ واقع در بخش ۵ ثبت اصفهان به مساحت ۸۲۷ مترمربع. خریداری طی سند رسمی.

۳۲- رای شماره ۱۳۹۵۶۰۳۰۲۰۲۷۰۰۳۸۶۷ مورخ ۱۳۹۵/۰۳/۲۵ عصمت حبیب اللهی کیانی فرزند جعفر بشماره شناسنامه ۱۰۱ صادره از اصفهان بشماره ملی ۱۲۸۴۰۲۷۸۳۱ در ششدانگ یکباب مغازه احداثی برروی قسمتی از قطعه زمین پلاک ۹۰۳۰ واقع در بخش ۵ ثبت اصفهان به مساحت ۳۹/۳۰ مترمربع. خریداری طی سند رسمی.

۳۳- رای شماره ۱۳۹۵۶۰۳۰۲۰۲۷۰۰۳۹۰۷ مورخ ۱۳۹۵/۰۳/۲۶ حسین صفری فرزند براتعلی بشماره شناسنامه ۱۵۸۷ صادره از اصفهان بشماره ملی ۱۲۸۳۶۴۵۷۶۹ در ششدانگ یکباب خانه احداثی برروی قسمتی از قطعه زمین پلاک - فرعی از اصلی ۱۲۹۶۷ واقع در بخش ۵ ثبت اصفهان به مساحت ۲۳۰/۳۰ مترمربع. خریداری طی سند رسمی.

۳۴- رای شماره ۱۳۹۵۶۰۳۰۲۰۲۷۰۰۳۹۳۹ مورخ ۱۳۹۵/۰۳/۲۹ سعید جان نثاری لادانی فرزند علی بشماره شناسنامه ۱۵۴۹ صادره از اصفهان بشماره ملی ۱۲۸۳۴۵۶۵۶۷ در ۹۰ سهم مشاع از ۴۵۸ سهم ششدانگ یکباب ساختمان احداثی برروی قسمتی از قطعه زمین پلاک ۳۰۵ فرعی از اصلی ۱۵۱۹۰ واقع در بخش ۵ ثبت اصفهان به مساحت ۴۳۹ مترمربع. خریداری طی سند رسمی.

۳۵- رای شماره ۱۳۹۵۶۰۳۰۲۰۲۷۰۰۳۹۴۲ مورخ ۱۳۹۵/۰۳/۲۹ علی اکبر اسدی اسدآباد فرزند حبیب اله بشماره شناسنامه ۱۴ صادره از نائین بشماره ملی ۱۲۴۹۶۴۵۰۳۴ در ۹۰ سهم مشاع از ۴۵۸ سهم ششدانگ یکباب ساختمان احداثی برروی قسمتی از قطعه زمین پلاک ۳۰۵ فرعی از اصلی ۱۵۱۹۰ واقع در بخش ۵ ثبت اصفهان به مساحت ۴۳۹ مترمربع. خریداری طی سند رسمی.

۳۶- رای شماره ۱۳۹۵۶۰۳۰۲۰۲۷۰۰۳۹۴۶ مورخ ۱۳۹۵/۰۳/۲۹ محمود قاسمی فرزند عباس بشماره شناسنامه ۶۹۷ صادره از اصفهان بشماره ملی ۱۲۸۷۱۲۲۰۴۳ در ۹۰ سهم مشاع از ۴۵۸ سهم ششدانگ یکباب ساختمان احداثی برروی قسمتی از قطعه زمین پلاک ۳۰۵ فرعی از اصلی ۱۵۱۹۰ واقع در بخش ۵ ثبت اصفهان به مساحت ۴۳۹ مترمربع. خریداری طی سند رسمی.

۳۷- رای شماره ۱۳۹۵۶۰۳۰۲۰۲۷۰۰۳۹۵۲ مورخ ۱۳۹۵/۰۳/۲۹ عباس قاسمی سلیمان آبادی فرزند عوضعلی بشماره شناسنامه ۵ صادره از اردستان بشماره ملی ۱۱۸۹۷۲۱۸۴۸ در ۹۴ سهم مشاع از ۴۵۸ سهم ششدانگ یکباب ساختمان احداثی برروی قسمتی از قطعه زمین پلاک ۳۰۵ فرعی از اصلی ۱۵۱۹۰ واقع در بخش ۵ ثبت اصفهان به مساحت ۴۳۹ مترمربع. خریداری طی سند رسمی.

۳۸- رای شماره ۱۳۹۵۶۰۳۰۲۰۲۷۰۰۳۹۵۵ مورخ ۱۳۹۵/۰۳/۲۹ طاهره قاسمی سلیمان آبادی فرزند عباس بشماره شناسنامه ۱۹۸۰ صادره از اصفهان بشماره ملی ۱۲۸۸۰۹۸۴۶۴ در ۹۴ سهم مشاع از ۴۵۸ سهم ششدانگ یکباب ساختمان احداثی برروی قسمتی از قطعه زمین پلاک ۳۰۵ فرعی از اصلی ۱۵۱۹۰ واقع در بخش ۵ ثبت اصفهان به مساحت ۴۳۹ مترمربع. خریداری طی سند رسمی.

۳۹- رای شماره ۱۳۹۵۶۰۳۰۲۰۲۷۰۰۴۰۲۶ مورخ ۱۳۹۵/۰۳/۳۰ علی کاظم پور فرزند موسی بشماره شناسنامه ۵۱۴۹۲ صادره از اصفهان بشماره ملی ۱۲۸۰۹۳۸۲۲۶ در چهار دانگ یکباب خانه احداثی برروی قسمتی از قطعه زمین پلاک ۲ فرعی از اصلی ۱۲۳۸۴ واقع در بخش ۵ ثبت اصفهان به مساحت ۱۸۰ مترمربع. خریداری طی سند رسمی.

۴۰- رای شماره ۱۳۹۵۶۰۳۰۲۰۲۷۰۰۴۰۲۹ مورخ ۱۳۹۵/۰۳/۳۰ زهرا باقری مارچوبه فرزند مرتضی بشماره شناسنامه ۶۲۸ صادره از اصفهان بشماره ملی ۱۲۸۷۹۴۷۰۴۲ در دو دانگ یکباب خانه احداثی برروی قسمتی از قطعه زمین پلاک ۲ فرعی از اصلی ۱۲۳۸۴ واقع در بخش ۵ ثبت اصفهان به مساحت ۱۸۰ مترمربع. خریداری طی سند رسمی.

۴۱- رای شماره ۱۳۹۵۶۰۳۰۲۰۲۷۰۰۴۰۷۷ مورخ ۱۳۹۵/۰۳/۳۱ الهه گودرزی فرزند علی بشماره شناسنامه ۲۱۸۲ صادره از اصفهان بشماره ملی ۱۲۸۸۱۹۱۲۱۹ در ششدانگ یکباب ساختمان احداثی برروی قسمتی از قطعه زمین پلاک ۴ فرعی از اصلی ۱۵۲۰۱ واقع در بخش ۵ ثبت اصفهان به مساحت ۸۴/۶۲ مترمربع. خریداری طی سند رسمی.

۴۲- رای شماره ۱۳۹۵۶۰۳۰۲۰۲۷۰۰۴۱۲۱ مورخ ۱۳۹۵/۰۴/۰۱ مصطفی مهرمزین فرزند براتعلی بشماره شناسنامه ۶۹ صادره از اصفهان بشماره ملی ۱۲۹۱۲۶۷۶۸۹ در ششدانگ یکباب خانه احداثی برروی قسمتی از قطعه زمین پلاک ۳ فرعی از اصلی ۵۹۴۸ واقع در بخش ۵ ثبت اصفهان به مساحت ۲۸۷/۶۱ مترمربع. خریداری طی سند رسمی.

۴۳- رای شماره ۱۳۹۵۶۰۳۰۲۰۲۷۰۰۴۱۲۴ مورخ ۱۳۹۵/۰۴/۰۱ سید حسین حسینی خوراسگانی فرزند سید رضا بشماره شناسنامه ۲۲۴ صادره از اصفهان بشماره ملی ۱۲۹۱۶۱۱۸۵۱ در چهار دانگ یکباب خانه احداثی برروی قسمتی از قطعه زمین پلاک - فرعی از اصلی ۹۴۵۰ واقع در بخش ۵ ثبت اصفهان به مساحت ۱۷۱/۸۳ مترمربع. خریداری طی سند رسمی.

۴۴- رای شماره ۱۳۹۵۶۰۳۰۲۰۲۷۰۰۴۱۳۰ مورخ ۱۳۹۵/۰۴/۰۱ مهری سعیدیان فرفرزند رضا بشماره شناسنامه ۱۷۲۷ صادره از اصفهان بشماره ملی ۱۲۹۱۶۲۶۹۷۲ در دو دانگ یکباب خانه احداثی برروی قسمتی از قطعه زمین پلاک - فرعی از اصلی ۹۴۵۰ واقع در بخش ۵ ثبت اصفهان به مساحت ۱۷۱/۸۳ مترمربع. خریداری طی سند رسمی.

۴۵- رای شماره ۱۳۹۵۶۰۳۰۲۰۲۷۰۰۴۱۸۷ مورخ ۱۳۹۵/۰۴/۰۳ رضا دهقانی کردآبادی فرزند بمانعلی بشماره شناسنامه ۱ صادره از اصفهان بشماره ملی ۱۲۹۱۳۵۰۹۳۴ در ششدانگ یکباب خانه احداثی برروی قسمتی از قطعه زمین پلاک ۱۳۱ فرعی از اصلی ۱۰۳۵۳ واقع در بخش ۵ ثبت اصفهان به مساحت ۱۱۵/۴۶ مترمربع. خریداری طی سند رسمی.

۴۶- رای شماره ۱۳۹۵۶۰۳۰۲۰۲۷۰۰۴۱۹۹ مورخ ۱۳۹۵/۰۴/۰۳ علیرضا علاقه مندان فرزند محمدحسن بشماره شناسنامه ۱۲۷۴ صادره از اصفهان بشماره ملی ۱۲۸۴۷۱۰۳۱۹ در ششدانگ یکباب خانه احداثی برروی قسمتی از قطعه زمین پلاک ۲۸۴ فرعی از اصلی ۱۵۱۹۰ واقع در بخش ۵ ثبت اصفهان به مساحت ۲۴۰ مترمربع. خریداری طی سند رسمی. ۴۷- رای شماره ۱۳۹۵۶۰۳۰۲۰۲۷۰۰۴۳۱۴ مورخ ۱۳۹۵/۰۴/۰۶ پرویز طوقانی پور فرزند مصطفی بشماره شناسنامه ۷۰۹۱۷ صادره از اصفهان بشماره ملی ۱۲۸۱۸۰۷۶۰۵ در سه دانگ یکباب خانه احداثی برروی قسمتی از قطعه زمین پلاک - فرعی از اصلی ۱۰۳۹۳ واقع در بخش ۵ ثبت اصفهان به مساحت ۱۳۱/۷۵ مترمربع. خریداری مع الواسطه بصورت عادی از مالک رسمی حاج هادی فرحناکیان فرزند عبدالوهاب.

۴۸- رای شماره ۱۳۹۵۶۰۳۰۲۰۲۷۰۰۴۳۲۰ مورخ ۱۳۹۵/۰۴/۰۶ زینب شیخی ماربینی فرزند محمد بشماره شناسنامه ۲۶۶۹ صادره از اصفهان بشماره ملی ۱۲۸۶۸۴۹۳۰۶ در سه دانگ یکباب خانه احداثی برروی قسمتی از قطعه زمین پلاک - فرعی از اصلی ۱۰۳۹۳ واقع در بخش ۵ ثبت اصفهان به مساحت ۱۳۱/۷۵ مترمربع. خریداری مع الواسطه بصورت عادی از مالک رسمی حاج هادی فرحناکیان فرزند عبدالوهاب.

۴۹- رای شماره ۱۳۹۵۶۰۳۰۲۰۲۷۰۰۴۴۸۷ مورخ ۱۳۹۵/۰۴/۱۲ حسین قربان جنت فرزند قدمعلی بشماره شناسنامه ۱ صادره از نائین بشماره ملی ۱۲۴۹۷۷۲۴۴۳ در ششدانگ یکباب خانه باستثناء بهاثمنیه اعیانی احداثی برروی قسمتی از قطعه زمین پلاک ۱ واقع در بخش ۱۸ ثبت اصفهان به مساحت ۱۷۹/۳۵ مترمربع. خریداری مع الواسطه بصورت عادی از مالک رسمی خانم آغا ایروانی.

۵۰- رای شماره ۱۳۹۵۶۰۳۰۲۰۲۷۰۰۴۴۸۸ مورخ ۱۳۹۵/۰۴/۱۲ زهرا زاهدی فرزند قدمعلی بشماره شناسنامه ۶۶۵ صادره از خمین بشماره ملی ۰۵۵۸۴۰۹۴۱۵ در ششدانگ یکباب خانه احداثی برروی قسمتی از قطعه زمین پلاک ۲۳۷ فرعی از اصلی ۱۵۲۰۱ واقع در بخش ۵ ثبت اصفهان به مساحت ۸۴/۰۶ مترمربع. خریداری مع الواسطه بصورت عادی از مالک رسمی مصطفی مسائلی.

۵۱- رای شماره ۱۳۹۵۶۰۳۰۲۰۲۷۰۰۴۵۰۳ مورخ ۱۳۹۵/۰۴/۱۲ یونس بهرامی فرزند رضاعلی بشماره شناسنامه ۲۰۹۸ صادره از فریدونشهر بشماره ملی ۱۱۲۹۰۳۲۰۶۱ در ششدانگ یکباب خانه احداثی برروی قسمتی از قطعه زمین پلاک - فرعی از اصلی ۱ واقع در بخش ۱۸ ثبت اصفهان به مساحت ۱۵۰ مترمربع. خریداری مع الواسطه بصورت عادی از مالک رسمی عزیزالله زارعی فرزند حیدر. ۵۲- رای شماره ۱۳۹۵۶۰۳۰۲۰۲۷۰۰۴۶۱۹ مورخ ۱۳۹۵/۰۴/۱۴ حسین احمدی مورنانی فرزند محمود بشماره شناسنامه ۱۳۰۸۴ صادره از اصفهان بشماره ملی ۱۲۸۳۸۳۲۶۴۱ در ششدانگ یکباب خانه احداثی برروی قسمتی از قطعه زمین پلاک ۹۴۸۵ واقع در بخش ۵ ثبت اصفهان به مساحت ۱۹۶/۵۰ مترمربع. خریداری مع الواسطه بصورت عادی از مالک رسمی عبدالعلی ناظمی و محمد برکت. ۵۳- رای شماره ۱۳۹۵۶۰۳۰۲۰۲۷۰۰۴۶۲۱ مورخ ۱۳۹۵/۰۴/۱۴ رخسار جمالی اروشکی فرزند بازعلی بشماره شناسنامه ۱ صادره از لاهیجان بشماره ملی ۵۱۷۹۸۳۳۹۸۱ در ششدانگ یکباب خانه احداثی برروی قسمتی از قطعه زمین پلاک ۳۹ واقع در بخش ۱۸ ثبت اصفهان به مساحت ۱۷۶/۶۴ مترمربع. خریداری مع الواسطه بصورت عادی از مالک رسمی مرتضی مظاهری ارزنانی. ۵۴- رای شماره ۱۳۹۵۶۰۳۰۲۰۲۷۰۰۴۷۴۰ مورخ ۱۳۹۵/۰۴/۱۹ فخر الملوک روستائی زاده شیخ یوسفی فرزند مرتضی بشماره شناسنامه ۳ صادره از اصفهان بشماره ملی ۱۲۹۱۴۰۵۰۲۱ در ششدانگ یکباب خانه احداثی برروی قسمتی از قطعه زمین پلاک ۱۵۶۷ فرعی از اصلی ۱۵۱۹۰ واقع در بخش ۵ ثبت اصفهان به مساحت ۱۹۹/۸۵ مترمربع. خریداری طی سند رسمی.

۵۵- رای شماره ۱۳۹۵۶۰۳۰۲۰۲۷۰۰۴۷۴۱ مورخ ۱۳۹۵/۰۴/۱۹ محمد فلاح فرزند محراب بشماره شناسنامه ۱۴۵۹ صادره از اصفهان بشماره ملی ۱۲۸۷۹۷۷۰۵۷ در ششدانگ یکباب خانه احداثی برروی قسمتی از قطعه زمین پلاک ۲۳۷ فرعی از اصلی ۱۵۲۰۱ واقع در بخش ۵ ثبت اصفهان به مساحت ۱۱۱/۰۹ مترمربع. خریداری طی سند رسمی.

۵۶- رای شماره ۱۳۹۵۶۰۳۰۲۰۲۷۰۰۴۷۴۲ مورخ ۱۳۹۵/۰۴/۱۹ زهرا شجاعی باصیری فرزند محمدعلی بشماره شناسنامه ۳۰ صادره از اصفهان بشماره ملی ۱۲۹۱۹۳۱۲۰۱ در ششدانگ یکباب خانه احداثی بر روی قسمتی از قطعه زمین پلاک ۹۵۳۴ واقع در بخش ۵ ثبت اصفهان به مساحت ۷۰ مترمربع. خریداری طی سند رسمی.

۵۷- رای شماره ۱۳۹۵۶۰۳۰۲۰۲۷۰۰۴۸۶۷ مورخ ۱۳۹۵/۰۴/۲۰ صفرعلی عباسی پائین دروازه فرزند شعبان بشماره شناسنامه ۴۵ صادره از اصفهان بشماره ملی ۱۲۸۸۵۲۰۹۰۵ در ششدانگ یکباب خانه احداثی برروی قسمتی از قطعه زمین پلاک ۶ فرعی از اصلی ۱۵۱۹۰ واقع در بخش ۵ ثبت اصفهان به مساحت ۷۷/۲۶ مترمربع. خریداری طی سند رسمی. ۵۸- رای شماره ۱۳۹۵۶۰۳۰۲۰۲۷۰۰۴۸۷۳ مورخ ۱۳۹۵/۰۴/۲۰ رضا ناظر فرزند عباس بشماره شناسنامه ۲۷۵۷۸ صادره از اصفهان بشماره ملی ۱۲۸۲۲۰۲۷۸۲ در ششدانگ یکباب مغازه احداثی برروی قسمتی از قطعه زمین پلاک ۱۱۷۳۱ واقع در بخش ۵ ثبت اصفهان به مساحت ۱۱/۴۳ مترمربع. خریداری طی سند رسمی. ۵۹- رای شماره ۱۳۹۵۶۰۳۰۲۰۲۷۰۰۴۸۷۴ مورخ ۱۳۹۵/۰۴/۲۰ رضا ناظر فرزند عباس بشماره شناسنامه ۲۷۵۷۸ صادره از اصفهان بشماره ملی ۱۲۸۲۲۰۲۷۸۲ در ششدانگ یکباب مغازه احداثی برروی قسمتی از قطعه زمین پلاک ۱۱۷۳۱ واقع در بخش ۵ ثبت اصفهان به مساحت ۳۴/۳۰ مترمربع. خریداری طی سند رسمی. ۶۰- رای شماره ۱۳۹۵۶۰۳۰۲۰۲۷۰۰۴۸۷۶ مورخ ۱۳۹۵/۰۴/۲۰ رضا ناظر فرزند عباس بشماره شناسنامه ۲۷۵۷۸ صادره از اصفهان بشماره ملی ۱۲۸۲۲۰۲۷۸۲ در ششدانگ یکباب مغازه احداثی برروی قسمتی از قطعه زمین پلاک ۱۱۷۳۱ واقع در بخش ۵ ثبت اصفهان به مساحت ۲۰/۸۶ مترمربع. خریداری طی سند رسمی. ۶۱- رای شماره ۱۳۹۵۶۰۳۰۲۰۲۷۰۰۴۹۳۴ مورخ ۱۳۹۵/۰۴/۲۱ زهرا اکبری فرزند نادر بشماره شناسنامه ۹۵۰ صادره از اصفهان بشماره ملی ۱۲۸۷۸۶۲۵۴۳ در سه دانگ یکباب خانه احداثی برروی قسمتی از قطعه زمین پلاک ۲۷۷ فرعی از اصلی ۱۵۲۰۱ واقع در بخش ۵ ثبت اصفهان به مساحت ۱۳۲/۹۷ مترمربع. خریداری طی سند رسمی. ۶۲- رای شماره ۱۳۹۵۶۰۳۰۲۰۲۷۰۰۴۹۳۷ مورخ ۱۳۹۵/۰۴/۲۱ علی اکبری قوام آبادی فرزند عبداله بشماره شناسنامه ۵ صادره از شهرضا بشماره ملی ۱۱۹۹۵۳۳۹۷۱ در سه دانگ یکباب خانه احداثی برروی قسمتی از قطعه زمین پلاک ۲۷۷ فرعی از اصلی ۱۵۲۰۱ واقع در بخش ۵ ثبت اصفهان به مساحت ۱۳۲/۹۷ مترمربع. خریداری طی سند رسمی. ۶۳- رای شماره ۱۳۹۵۶۰۳۰۲۰۲۷۰۰۵۰۲۴ مورخ ۱۳۹۵/۰۴/۲۳ علیرضا رجبی جلوانی فرزند اصغر بشماره شناسنامه ۲۱۹ صادره از اصفهان بشماره ملی ۱۲۸۶۶۸۰۹۹۹ در ششدانگ یکباب مغازه احداثی برروی قسمتی از قطعه زمین پلاک ۱۰۶۱۴ فرعی از اصلی ۱۵۱۹۰ واقع در بخش ۵ ثبت اصفهان به مساحت ۲۸/۲۲ مترمربع. خریداری طی سند رسمی. ۶۴- رای شماره ۱۳۹۵۶۰۳۰۲۰۲۷۰۰۵۰۲۵ مورخ ۱۳۹۵/۰۴/۲۳ علیرضا رجبی جلوانی فرزند اصغر بشماره شناسنامه ۲۱۹ صادره از اصفهان بشماره ملی ۱۲۸۶۶۸۰۹۹۹ در ششدانگ یکباب مغازه احداثی برروی قسمتی از قطعه زمین پلاک ۱۰۶۱۴ فرعی از اصلی ۱۵۱۹۰ واقع در بخش ۵ ثبت اصفهان به مساحت ۱۴/۴۵ مترمربع. خریداری طی سند رسمی. ۶۵- رای شماره ۱۳۹۵۶۰۳۰۲۰۲۷۰۰۵۴۰۰ مورخ ۱۳۹۵/۰۵/۰۲ مرتضی نیرومند فرزند فرج اله بشماره شناسنامه ۲۱ صادره از نائین بشماره ملی ۱۲۴۹۴۵۲۴۰۶ در ششدانگ یکباب خانه احداثی برروی قسمتی از قطعه زمین پلاک ۷۹۴۹ واقع در بخش ۵ ثبت اصفهان به مساحت ۲۰۵/۷۵ مترمربع. خریداری طی سند رسمی.

تاریخ انتشار نوبت اول: ۱۳۹۵/۰۵/۰۶

تاریخ انتشار نوبت دوم: ۱۳۹۵/۰۵/۲۱ - م الف / ۱۲۹۹۳

منطقه ثبت اسناد و املاک شمال شرق اصفهان

اخبار + کوتاه

جمع‌آوری پوشاک نامناسب در ۳۳ واحد پوشاک

رییس اتحادیه پوشاک اصفهان گفت: پوشاک ۳۰ واحد تولید کننده داخلی و سه واحد توزیع کننده پوشاک خارجی به دلیل تولید و توزیع پوشاک نامتناسب با فرهنگ اسلامی - ایرانی، جمع‌آوری شد. ابراهیم خطابخش در گفت‌وگو با فارس در خصوص برخورد با فروشندگان، توزیع‌کنندگان و تولید کنندگان پوشاک نامتعارف و نامتناسب با فرهنگ اسلامی - ایرانی اظهار کرد: برخی از این افراد که در مغازه فعالیت داشتند، مغازه آنها پلمب شده و در حال حاضر بازرسی مشترک اتحادیه پوشاک فعال است. وی افزود: این بازرسی‌ها در دو نوبت صبح و بعد از ظهر انجام می‌گیرد که توزیع‌کنندگان در حال بازرسی هستند و بعد از آن، بازرسان اتحادیه پوشاک واحدهای تولید کننده پوشاک را هم مورد بازرسی قرار خواهند داد. رییس اتحادیه پوشاک اصفهان تصریح کرد: برای برخی از واحدهای تولیدی پیامکی از طرف اتحادیه برای تذکر ارسال شده است که این واحدها هم در اسرع وقت مورد بازرسی قرار خواهند گرفت. وی تاکید کرد: لباس‌های نامتناسب با فرهنگ جامعه اسلامی که در حال حاضر در بازارها وجود دارند و در فضای مجازی جنجالی شده است؛ لباس‌هایی است که از قبل به تولیدکنندگان سفارش داده شده، اما دیگر اجازه تولید چنین لباس‌هایی به آنان داده نمی‌شود.

برگزاری یازدهمین جشنواره قرآنی «مدهامتان»

مسوول دبیرخانه کانون‌های فرهنگی، هنری مساجد استان اصفهان گفت: یازدهمین جشنواره قرآنی مدهامتان همزمان با سراسر کشور با شرکت اعضای کانون‌های فرهنگی هنری مساجد سراسر استان در سه مرحله شهرستانی، استانی و کشوری برگزار می‌شود. حجت‌الاسلام رمضانعلی معتمدی در گفت‌وگو با تسنیم اظهار داشت: یازدهمین جشنواره قرآنی «مدهامتان» ویژه اعضای کانون‌های فرهنگی، هنری مساجد در سه مرحله شهرستانی، استانی و کشوری برگزار می‌شود که مرحله شهرستانی آن مرداد و شهریور ماه در شهرستان‌های استان اصفهان انجام می‌شود. وی افزود: مرحله استانی این جشنواره در ۱۴ آبان برگزار می‌شود و برگزیدگان این مرحله در آذرماه برای مرحله کشوری به میزبانی شهر مقدس قم اعزام می‌شوند. مسوول دبیرخانه کانون‌های فرهنگی، هنری مساجد استان اصفهان بیان کرد: این جشنواره در رشته‌های ترتیل، قرائت، اذان، حفظ ۲۰ جزء و حفظ کل قرآن کریم و مفاهیم قرآن و نهج‌البلاغه برگزار می‌شود که اعضای کانون‌های فرهنگی، هنری مساجد استان اصفهان در رده سنی ۱۸ تا ۳۰ سال می‌توانند در آن شرکت کنند.

تشکیل مجمع خادمان نماز در استان اصفهان

رییس ستاد اقامه نماز استان اصفهان گفت: برای نخستین بار در کشور مجمع خادمان نماز در استان اصفهان تشکیل شده است. رضا جدیدی در گفت‌وگو با تسنیم، با بیان اینکه ستاد اقامه نماز استان اصفهان در سال گذشته بین ۳۱ استان در کشور رتبه نخست را به خود اختصاص داد، اظهار داشت: با توجه به کسب مقام نخست ستاد اقامه نماز استان اصفهان در کشور، استاندار اصفهان تنها استانداری بود که در اجلاس سالیانه نماز مورد تقدیر قرار گرفت. وی با بیان اینکه در حال حاضر در ۲۴ شهرستان استان اصفهان ستاد اقامه نماز فعال است، تصریح کرد: برای نخستین بار در کشور مجمع خادمان نماز در استان اصفهان با هدف جلب مساعدت و کمک‌های خیران و مردم تشکیل شده است. رییس ستاد اقامه نماز استان اصفهان به برگزاری جلسات آموزش نماز اشاره کرد و افزود: آموزش نماز از موضوعات بسیار مهم به شمار می‌رود و همه در هر سن و سالی نیاز به آموزش در زمینه نماز داریم که ستاد اقامه نماز استان اصفهان در این زمینه فعالیت‌های خوبی انجام داده است.

کشف ۴۰ هزار کیلو مواد غذایی فاسد در اصفهان

مدیر مرکز بهداشت شماره یک اصفهان گفت: طی پنج ماه اخیر، ۴۰ هزار کیلو انواع مواد غذایی فاسد و تاریخ گذشته در اصفهان کشف و ضبط شد.

حمید ترک زاده در گفت‌وگو با مهر اظهار داشت: از ابتدای اسفند سال گذشته تا پایان تیرماه ۹۵ در بازه زمانی پنج ماهه نزدیک به ۴۰ هزار کیلو انواع مواد غذایی فاسد و تاریخ گذشته توسط بازرسان بهداشت محیط در اصفهان کشف و توقیف شد.

وی بیان داشت: اکثر این مواد غذایی با توجه به فساد پذیر بودن در محل کشف با رضایت متصدی معدوم و بیش از ۱۰ هزار کیلوگرم نیز از این مواد غذایی در انبارهای بهداشت محیط نگهداری و با تنظیم صورتجلسات مربوط و دریافت تاییدیه معدوم سازی از دادسرای عمومی شهرستان و با مساعدت و همکاری شهرداری منطقه، انبارها تخلیه و برای معدوم سازی به محل دفن زباله شهرستان منتقل شد.

فرماندار اصفهان خواستار شد:

ارائه بدون سانسور اشکالات طرح هدایت تحصیلی

فرماندار اصفهان گفت: روسای نواحی و مناطق آموزش و پرورش باید آسیب شناسی دقیقی درمورد طرح هدایت تحصیلی انجام دهند و اشکالات این طرح را احصا کنند و بدون کوچک‌ترین سانسوری ارائه دهند.

به گزارش روابط عمومی فرمانداری اصفهان، فضل الله کفیل روز سه دوشنبه در جلسه شورای آموزش و پرورش شهرستان اصفهان با اشاره به ابراز نگرانی دانش آموزان آموزشگاه تیزهوشان شهید اژه ای ناحیه سه اصفهان در باره طرح هدایت تحصیلی افزود: مسوولان باید جلسه ای پیشگیرانه ای در این زمینه با دانش آموزان تشکیل دهند و به سوالات آنها پاسخ دهند. فرماندار اصفهان با اشاره به طرح هدایت تحصیلی در پایه نهم گفت: در جلسه شورای آموزش و پرورش استان اصفهان موضوع هدایت تحصیلی مورد بحث و بررسی قرار گرفت و جمع بندی این شد که انعطاف پذیری واحدهای آموزشی در این خصوص لحاظ شود تا دانش آموزان متضرر نشوند. کفیل تاکید کرد: مدیران واحدهای آموزشی باید انعطاف پذیری در واحدهای آموزشی داشته باشند و از سخت گیری در زمینه ظرفیت ها و سهمیه ها خودداری کنند.

رییس سازمان حج و زیارت عنوان کرد:

اعلام قیمت ویزای اربعین طی دو هفته آتی

رییس سازمان حج و زیارت گفت: تا دو هفته دیگر قیمت ویزای عراق و شرایط صدور آن برای مراسم اربعین مشخص می‌شود. سعید اوحدی به ایسنا گفت: دولت عراق در دو سه سال گذشته هماهنگی‌های خوبی در زمینه برگزاری مراسم اربعین داشته و طی جلساتی که معاونت کنسولی وزارت امور خارجه با سفیر عراق در ایران داشته، مقرر شده تا دو هفته آینده و پیش از شروع ثبت نام پیاده روی اربعین، شرایط صدور ویزای عراق و قیمت آن از طریق سفارت این کشور اعلام عمومی شود. او سپس با یادآوری طرح اجباری بیمه در اربعین امسال اظهار کرد: این طرح در راستای تامین امنیت زائران اجرا می‌شود و براساس آن امکان ثبت نام و دریافت ویزای اربعین وجود ندارد، مگر آنکه بیمه خریداری شود. نرخ بیمه اربعین هنوز مشخص نشده، اما سعی می‌شود در مذاکره با شرکت عامل، قیمت منطقی برای آن تعیین شود. رییس سازمان حج و زیارت همچنین درباره نحوه تامین امنیت زائران اربعین در عراق بیان کرد: دولت عراق تا کنون موفق شده امنیت زائران را در سطح مطلوبی تامین کند. امسال هم تمهیدات خوبی پیش بینی کرده، ضمن آنکه با پیروزی های ارزشمند عراق، شرایط امنیتی به طور نسبی در این کشور برقرار شده است.

در سال ۹۴ بیش از ۱۵ هزار سی دی غیرمجاز در استان کشف شد

تماشا ممنوع!

سال گذشته با بازرسی های ماموران پلیس اصفهان بیش از ۱۵ هزار حلقه لوح فشرده غیر مجاز و ۴۴۹ هارد دیسک حاوی موارد ممنوعه از سطح استان شناسایی و جمع آوری شده است. سرهنگ جهانگیر کریمی، معاون اجتماعی فرماندهی انتظامی استان اصفهان در گفت و گو با اصفهان زیبا با بیان این مطلب، اظهار داشت: در سال گذشته از هزار و۷۹۶ واحد صنفی ویدئو کلوپ بازدید به عمل آمد که ۱۴ واحد صنفی به علت ارتکاب تخلف پلمب شدند. وی افزود: بیش از ۱۰ هزار حلقه لوح فشرده غیرمجاز نیز طی چهار ماه نخست کشف شده است.

گردش مالی ۳۰۰ میلیاردی

اگر در گذشته های نه چندان دور محصولات غیرمجاز فرهنگی به مواردی همچون عکس و یا فیلم های مبتذل و غیراخلاقی محدود می شد، اما امروزه به مدد پیشرفت تکنولوژی و هجمه همه جانبه فرهنگی دشمنان، این محصولات در قالب های متنوع و با دسترسی آسان در کشور مورد استفاده قرار می گیرد. از عروسک، کتاب و تی شرت گرفته تا بازی ها و انیمیشن ها، فضای مجازی هم برای افرادی که طالب محصولاتی این چنینی هستند جای خود دارد، وب سایت های عرضه کننده و شبکه های اجتماعی فروش و دانلود زیادی وجود دارد که هر روز شناسایی و با مدیران آنها برخورد قضایی می شوند.

البته یکی از دلایل افزایش فروش محصولات غیرمجاز در بازار مصرف، سود هنگفتی است که به جیب عرضه کنندگان آن می رود. بنا به گفته دبیر ستاد صیانت از آثار فرهنگی و هنری وزارت فرهنگ و ارشاد اسلامی بر اساس ارزیابی کارشناسان، گردش مالی فعالیت های بازار تولید و عرضه غیرمجاز آثار فرهنگی بیش از ۳۰۰ میلیارد تومان در سال است.

سه میلیون لوح فشرده غیرمجاز

آنطور که سردار ساجدی نیا، فرمانده انتظامی تهران بزرگ خبر داده تنها در تهران و در نیمه نخست سال گذشته بیش از سه میلیون لوح فشرده غیرمجاز کشف و ۵۴ باند تکثیر و توزیع محصولات ضد فرهنگی متلاشی شده است. البته گذشته از تنوع محصولات، شناسایی و برخورد با عرضه مشکلات و موانع خاص خودش را دارد. چرا که هجوم این محصولات به بازار مصرف در پاره ای از موارد مخاطب را دچار اشتباه می کند، به گونه ای که برخی خانواده ها پس از تهیه بازی یا انیمیشن، هنگام استفاده از آن یا با اطلاع رسانی رسانه ها از ماهیت ضد فرهنگی آن آگاه می شوند. در برخی موارد حتی فروشندگان هم از محتوای محصولات خود اطلاع ندارند.

معاون اجتماعی فرماندهی انتظامی استان ضمن اشاره به اینکه در چهار ماهه نخست امسال از ۴۵۲ واحد صنفی بازدید به عمل آمده و هفت واحد صنفی به علت ارتکاب تخلف پلمپ شده است، در خصوص راه های تشخیص محصولات سالم اظهار داشت: چهار مدل برچسب و هولوگرام برای بازی ها و دو مدل هولوگرام برای فیلم ها توسط مراجع ذی صلاح مشخص شده که تشخیص صنفی آن بر عهده کارشناسان اداره فرهنگ و ارشاد اسلامی است، ضمن اینکه برای بازی ها، پایگاه اینترنتی ملی انجمن بازی های رایانه ای راه اندازی شده که با مراجعه به این پایگاه می توان از فهرست بازی های مجاز با خبر شد.

سرهنگ کریمی در خصوص عمده جرایم مراکز عرضه محصولات فرهنگی نیز افزود: بیشترین تخلفات واحدهای متخلف مربوط به تهیه بازی و لوح های فشرده تصویری غیرمجاز، تکثیر غیرقانونی و جعل برچسب و جلد و هولوگرام محصول، فروش و تکثیر فیلم های زیرنویس و فروش و عرضه نرم افزارهای هک شده بوده است.

وی اکثر کشفیات از واحدهای عرضه را مربوط به فیلم و بازی های غیرمجاز عنوان کرد و افزود: این موارد نیز شامل عدم حق رایت و تکثیر و فیلم های زیرنویس فارسی است. کریمی ادامه داد: اکثر این محصولات در ایران و توسط توزیع کنندگان تهیه می شود.

گروه های دوبله و زیرنویس فارسی نیز عمدتا در تهران هستند که محصولات خود را از طریق اینترنت به تکثیرکنندگان ارائه و معمولا تکثیر کنندگان بنا به نظر مشتری و با توجه به تقاضای بازار اقدام به تهیه کپی و عرضه می کنند.

جریمه دو میلیون تومانی

کریمی در ادامه اظهار داشت: این محصولات عمدتا به صورت مویرگی توزیع و پخش در سطح شهر نیز متناسب با عرضه و تقاضا صورت می شود.

این مقام انتظامی استان برخوردهای قانونی را غیر بازدارنده ارزیابی کرد و گفت: برای متخلفان عمدتا جریمه های مالی از ۳۰۰ هزار تومان الی دو میلیون تومان در نظر گرفته می شود که جوابگو نیست و در برخی موارد نیز نسبت به پلمپ واحدهای صنفی متخلف اقدام می شود.

وی همچنین به شناسایی چهار باند تولید و توزیع محصولات فرهنگی غیرمجاز در سال گذشته در استان اشاره کرد و گفت: در سال جاری نیز یک باند متخلف توسط ماموران پلیس امنیت اخلاقی فرماندهی انتظامی استان منهدم و اعضای آنها به مراجع قضایی تحویل داده شدند.

وی ادامه داد: موارد کشف شده به دستور مقام قضایی امحا می شود.

کریمی در ادامه اظهار داشت: سال گذشته با بازرسی های مامورین پلیس اصفهان نیز بیش از ۲۹ هزار قلم انواع محصول فرهنگی غیرمجاز در سطح استان شناسایی و جمع آوری شده است.

وی افزود: این اقلام شامل انواع عکس، پوستر و اقلام غیر اخلاقی، پوشاک، مجسمه و دیگر محصولات حاوی نماد و علایم انحرافی و غربی است. معاون فرماندهی انتظامی استان گفت: در سال جاری نیز طی چهار ماه نخست سال نیز هفت هزار و ۹۸۴ مورد کشف و از سطح بازار اصفهان جمع آوری شده است.

عملیات خط انتقال آب به روستای «مهیار» به طول هزار متر انجام شد

رئیس اداره آب و فاضلاب روستایی شهرضا گفت: با اعتباری بیش از ۴ میلیارد ریال فاز نخست پروژه آب رسانی به روستای مهیار شهرضا انجام شد.

مصطفی زمانی عصر دوشنبه در جمع خبرنگاران شهرستان، با بیان اینکه در کل شهرستان شهرضا، پایین ترین سطح آب مربوط به منطقه مهیار است، اظهار داشت: در سال ۱۳۸۹ در این منطقه چاهی به عمق ۱۸۰ متر حفر شد که به وقوع خشکسالی های متوالی منجر شد، سطح آب این چاه تا دی ماه سال گذشته ۳۳ متر پایین رفت.

وی بیان کرد: استخراج بی رویه آب سبب تخلیه آب موجود در بین لایه های زیر زمینی شده و در نتیجه خطر ایجاد گسل و زلزله خاموش و از بین رفتن تأسیسات آبرسانی را ایجاد می کند.

وی گفت: وقوع این پدیده طبیعی در این منطقه سبب حرکت لایه های زمین، مسدود شدن دهانه چاه آبرسانی و مدفون شدن تأسیسات آبرسانی و در نتیجه قطعی آب روستا شد.

رئیس آبفای روستایی شهرضا گفت: با توجه به جمعیت زیاد این روستا و به ویژه با آغاز گرمای شدید هوا در فصل گرم سال ۹۵ ضرورت حفر چاه جدید برای استمرار آبرسانی احساس می شد، با وجود وضعیت نامناسب اعتبارات و منابع مالی، مجوز حفر چاهی با عمق ۲۲۰ متر اخذ شد.

وی بیان کرد: حفاری این چاه از تاریخ ۲۰ خردادماه ۹۵ آغاز و در دهم تیرماه به اتمام رسید، این چاه در حال حاضر با دبی ۱۲ لیتر بر ثانیه مشغول آبرسانی است.

زمانی خاطرنشان کرد: پس از اتمام مراحل حفاری، عملیات حفاری خط انتقال آب به روستا به طول هزار متر با کمک اهالی محل و اعضاء شورای اسلامی روستا انجام شد و در نهایت چاه مذکور از تاریخ ۳۰ تیرماه امسال وارد مدار شد و پس از طی مراحل آزمایشی و ایمنی هم اکنون مشغول آبرسانی است.

وی تصریح کرد: در فاز دوم عملیات آبرسانی به این روستا خط انتقال از چاه شماره یک به چاه شماره دو اجرا می شود که نیازمند اخذ مجوز از راه آهن است.

رئیس آبفای روستایی شهرضا گفت: فاز اول این پروژه با اعتباری بیش از ۴ میلیارد ریال اجرا و به اتمام رسید، البته هنوز بودجه ای به این پروژه اختصاص نیافته است.

وی بیان کرد: آب شرب روستای مهیار در حال حاضر سالم و بهداشتی است، البته عملیات آبرسانی سیار به این روستا همچنان ادامه دارد و در صورتی که مردم نیازی به آن نداشتند این شیوه آبرسانی قطع می شود.

زمانی اظهار داشت: در طرح آبرسانی سیار به طور میانگین ۲۵۰ مترمکعب آب به روستاهای امین آباد - سولار - بوان - مسینه - دهک - هوک و محمدیه با استفاده از ۱۰ تانکر انتقال داده می شود.

اخبار + کوتاه

توان صادراتی ۲۰ واحد تولیدی سنگ اصفهان

رییس انجمن صنایع همگن سنگ استان اصفهان گفت: ۲۰ واحد تولیدی سنگ این استان توان صادراتی دارند. به گزارش روابط عمومی خانه صنعت، معدن و تجارت استان اصفهان، رضا احمدی اظهار امیدواری کرد با گشوده شدن درهای صادراتی کشور، نتایج برجام در عرصه صادرات این صنعت نیز احساس شود. وی افزود: کنسرسیوم صادرات سنگ در استان اصفهان برای رونق این صنعت با عضویت ۲۰ واحد تولیدی استان تشکیل شده است. وی اظهار کرد: اردیبهشت امسال در نمایشگاه سنگ اصفهان، انجمن سنگ این استان تفاهمنامه ای با هیات ایتالیایی منعقد کرد که براساس آن قرار شد این هیات برای عقد قرارداد نهایی تیرماه سال جاری به اصفهان بیاید، اما به دلیل محدودیت ناشی از تحریم های قبلی، این سفر انجام نشد. وی اظهار امیدواری کرد که با اجرا شدن کامل برجام، این مشکل ها برطرف و سفر هیات های تجاری برای عقد قرارداد و خرید سنگ از کشورمان تسهیل شود.

احداث نمازخانه برای تمام مدارس اصفهان

رییس ستاد اقامه نماز استان اصفهان گفت: برای نخستین بار در کشور مجمع خادمان نماز در استان اصفهان تشکیل شده است.

رضا جدیدی در گفت‌وگو با خبرنگار تسنیم در اردستان، با بیان اینکه ستاد اقامه نماز استان اصفهان در سال گذشته بین ۳۱ استان در کشور رتبه نخست را به خود اختصاص داد، اظهار داشت: با توجه به کسب مقام نخست ستاد اقامه نماز استان اصفهان در کشور، استاندار اصفهان تنها استانداری بود که در اجلاس سالیانه نماز مورد تقدیر قرار گرفت. وی با بیان اینکه در حال حاضر در ۲۴ شهرستان استان اصفهان ستاد اقامه نماز فعال است، تصریح کرد: برای نخستین بار در کشور مجمع خادمان نماز در استان اصفهان با هدف جلب مساعدت و کمک‌های خیران و مردم تشکیل شده است.

رییس ستاد اقامه نماز استان اصفهان به برگزاری جلسات آموزش نماز اشاره کرد و افزود: آموزش نماز از موضوعات بسیار مهم به شمار می‌رود و همه در هر سن و سالی نیاز به آموزش در زمینه نماز داریم که ستاد اقامه نماز استان اصفهان در این زمینه فعالیت‌های خوبی انجام داده است.

بارش‌های ۹ استان کمتر از پارسال

از ابتدای مهرماه سال گذشته تا پایان تیرماه سال جاری، میزان بارندگی در ۹ استان کشور نسبت به سال آبی گذشته با کاهش روبه رو بوده است.

به گزارش ایمنا، از ابتدای مهرماه سال گذشته تا ۳۰ تیرماه سال جاری، میزان بارندگی در ۹ استان یزد، اصفهان، سیستان و بلوچستان، چهارمحال و بختیاری، خراسان جنوبی، گیلان، کرمان، آذربایجان شرقی و سمنان از یک تا ۴۱ درصد کاهش داشته است. براساس این گزارش، میزان بارش استان‌های یزد ۶۰,۴ میلی‌متر، اصفهان ۱۰۹,۷ میلی‌متر، سیستان و بلوچستان ۶۰,۶ میلی‌متر، چهارمحال و بختیاری ۵۴۹ میلی‌متر، خراسان جنوبی ۷۲,۰۷ میلی‌متر، گیلان ۹۹۱,۸ میلی‌متر، کرمان ۱۱۴,۲ میلی‌متر، آذربایجان شرقی ۳۴۵ میلی‌متر و سمنان ۹۲,۹ میلی‌متر بوده است. بر پایه همین گزارش، در مقایسه با مدت مشابه در سال گذشته، استان یزد با ۴۱ درصد، اصفهان با ۲۴ درصد، سیستان و بلوچستان با ۲۱ درصد، چهارمحال و بختیاری با ۱۸ درصد، خراسان جنوبی با ۱۸ درصد، گیلان با ۹ درصد، کرمان ۸ درصد و آذربایجان شرقی و سمنان نیز با یک درصد کاهش بارندگی نسبت به پارسال مواجه بوده‌اند.

هشتم مرداد؛ پایان مهلت ثبت‌نام اتباع خارجی در مدارس

مدیرکل اتباع و امور مهاجرین خارجی استان اصفهان گفت: در مدارس اصفهان با توجه به مصوبه دولت در تاریخ اول اردیبهشت، ثبت نام دانش آموزان اتباع بیگانه از چهارم تا هشتم مرداد انجام خواهد شد. مهدی سلیمانی در گفت وگو با مهر با اشاره به اینکه بر اساس تاکیدات رهبر معظم انقلاب تحصیل فرزندان اتباع بیگانه در کشور مورد توجه قرار گرفته است، اظهار داشت: از این رو در مدارس استان اصفهان با توجه به مصوبه هیات وزیران در تاریخ اول اردیبهشت ماه سال جاری ثبت نام دانش آموزان اتباع بیگانه از چهارم تا هشتم مرداد ماه انجام خواهد شد. وی با بیان اینکه دانش آموزانی که مدرک اقامتی ندارند باید تا هشتم مرداد ماه همراه با والدین خود به دفاتر کفالت در ۲۳ شهرستان استان مراجعه کرده و نوبت ثبت نام را دریافت کنند، اضافه کرد: بر اساس برنامه ریزی انجام شده دانش آموزانی که برگه نوبت ثبت نام را دریافت می‌کنند باید نتایج سنجش سلامت و ایمن سازی را نیز تا ۲۰ مرداد دریافت کرده و در صورت تایید سنجش سلامت و ایمن سازی ثبت نام قطعی در مدارس انجام خواهد شد.

کارگاه عمرانی به وسعت شهر

بهره برداری از سه پروژه در منطقه ۱۰

امروز و در بیست و هفتمین برنامه از سری برنامه‌های «هرهفته چند افتتاح»، سه پروژه در منطقه ۱۰ شهرداری به بهره برداری می رسد. به گزارش اداره ارتباطات رسانه‌ای شهرداری اصفهان، سرعت بالای اجرای طرح‌های عمرانی در شهر اصفهان زمینه‌ای برای تسریع خدمت رسانی به مردم شریف این دیار فراهم کرده و همین موجب شده تا فصل تازه‌ای از خدمات برای مردمان شهر گشوده شود. ایجاد زیرساخت‌های فرهنگی اجتماعی در عین توجه به زیرساخت‌های عمرانی در مناطق مختلف شهر، برنامه‌ای است که شهرداری آن را در قالب برنامه «هر هفته چند افتتاح» دنبال می‌کند. در ادامه سری برنامه‌های هرهفته چند افتتاح و در بیست و هفتمین هفته از اجرای آن، سه پروژه خیابان حکمت، خیابان محله گرگان و مجتمع تجاری اداری خیابان میثم عصر امروز (ساعت ۱۷) با حضور شهردار اصفهان، اعضای شورای اسلامی شهر، مدیران شهری و اهالی منطقه در منطقه ۱۰ شهرداری به بهره برداری می رسد.

پیشرفت ۲۰ درصدی عملیات اجرایی ورزشگاه ناصرخسرو

مدیر منطقه ۱۲ شهرداری اصفهان گفت: عملیات اجرایی ورزشگاه ناصرخسرو با اعتبار چهار میلیارد و ۴۰۰ میلیون تومان در دست اجراست. محمدرضا برکت اظهارکرد: ورزشگاه ناصرخسرو در محله امیرالمومنین (ع) ملک شهر با مساحت شش هزار مترمربع در دست اجراست. وی با بیان اینکه این پروژه تاکنون ۲۰ درصد پیشرفت داشته است، افزود: ورزشگاه ناصرخسرو با اعتبار چهار میلیارد و ۴۰۰ میلیون تومان تا پایان سال جاری به بهره برداری می رسد. مدیر منطقه ۱۲ شهرداری اصفهان عنوان کرد: در این ورزشگاه تمام امکانات مانند سالن های صخره نوردی، بدن سازی، بازی کودکان، ورزش رزمی و فضای سبز پیش بینی شده است.

پیشرفت ۸۸ درصدی آسفالت خیابان گلستان

مدیر منطقه ۷ شهرداری اصفهان گفت: زهکش و آسفالت خیابان گلستان با اعتبار دو میلیارد و ۳۰۰ میلیون تومان در دست اجراست. علی اصغر شاطوری اظهار کرد: زهکش و آسفالت خیابان گلستان در دست اجراست. وی افزود: این پروژه با اعتبار دو میلیارد و ۳۰۰ میلیون تومان تاکنون ۸۸ درصد پیشرفت داشته است. مدیر منطقه ۷ شهرداری اصفهان با اشاره به دیگر پروژه های منطقه عنوان کرد: نوسازی پیاده رو خیابان کاوه حدفاصل پل جابر تا سه راه ملک شهر پایان سال جاری به بهره برداری می رسد.

اجرای پروژه ترامواي اصفهان با سرمایه ۴۵۰ میلیاردی

مدیر امور سرمایه‌گذاری و مشارکت های شهرداری اصفهان با اشاره به اینکه اجرای پروژه ترامواي شهر اصفهان با سرمایه ۴۵۰ میلیارد تومانی در دستور کار است، گفت: در حال حاضر پیگیر اجرایی شدن تفاهمنامه‌ها و قراردادهای منعقد شده در این خصوص هستیم و مذاکرات برای نهایی شدن طرح در جریان است. سید مرتضی حسام نژاد اظهارکرد: شهر اصفهان از مقاصد اولیه گردشگران داخلی و خارجی است و بر همین اساس، شهرداری اصفهان اولین اولویت خود را در حوزه گردشگری، به ویژه هتل سازی قرار داده تا علاوه بر افزایش گردشگران، ضریب ماندگاری آنان را نیز در شهر اصفهان افزایش دهیم.

وی اظهارکرد: ایجاد بسترهای لازم از جمله اتوبوس گردشگر، امکانات رفاهی و تفریحی و معرفی سایر توانمندی ها و زیبایی های شهر اصفهان از دیگر اقدامات مدنظر امور سرمایه‌گذاری و مشارکت ها در این حوزه است. وی موضوع حمل و نقل عمومی را از دیگر اولویت ها در امر سرمایه‌گذاری و مشارکت شهرداری اصفهان دانست و گفت: تهیه ۵۰ دستگاه اتوبوس بی آرتی با هزینه‌ای بالغ بر ۶۰ میلیارد تومان توسط بخش خصوصی را در دستور کار داریم، همچنین تاکسی گردشگری، تاکسی های VIP و مینی بوس و اتوبوس های برقی از دیگر طرح های مطرح برای جذب سرمایه‌گذار در حوزه حمل و نقل پاک شهری است. حسام نژاد اضافه کرد: از موضوعات دیگر که از دغدغه های اساسی مدیران کلان شهری به شمار می رود، این است که با ورود به فرایند مدیریت پسماند و فرآوری زباله به جذب پسماندها در طبیعت کمک کنیم.

وی ادامه داد: در این زمینه طرح تولید انرژی از زباله و تولید برق از انرژی خورشیدی و سایر انرژی های تجدیدپذیر را با چند گروه سرمایه‌گذار خارجی از کشورهای آلمان و ترکیه در دست مذاکره و بررسی داریم. وی همکاری با شرکت های دانش بنیان را چهارمین اولویت در مشارکت و سرمایه‌گذاری خواند و اظهارکرد: در برخی موارد مشاهده می شود از نظر خلق ایده قوی، اما از لحاظ توانایی مالی در عینیت بخشی به آن از تمکن مالی ضعیفی برخوردار هستند، لذا تصمیم بر آن شد برای برطرف کردن این خلأ یک شرکت توسعه دهنده تاسیس شود.

با تصویب شورای عالی ترافیک استان از سه شنبه آینده اجرایی می شود؛

منع تردد خودروها در چهارباغ

براساس مصوبه روز گذشته شورای عالی ترافیک استان، از ۱۲ مرداد طرح سه شنبه های بدون خودرو در خیابان چهارباغ عباسی اصفهان اجرامی شود. معاون حمل و نقل و ترافیک شهرداری اصفهان با اعلام این خبر گفت: در راستای اجرای طرح سه شنبه های بدون خودرو در این شهر، از هفته آینده روزهای سه شنبه، خیابان چهارباغ عباسی اصفهان بر روی خودروها بسته می شود. علیرضا صلواتی با اشاره به اینکه این طرح با اطلاع رسانی به شهروندان اجرامی شود، افزود: در این طرح از ساعت ۱۴ روزهای سه شنبه، تردد خودرو و موتورسیکلت در چهارباغ عباسی ممنوع است و پس از آن، برنامه های تفریحی آموزشی در چهارباغ اجرا خواهد شد.

وی استقرار پارک آموزش ترافیک، برنامه های ویژه کودکان، برگزاری مسابقه های مختلف، رستوران بازی های فکری، هنر اجرا، ورزش های پهلوانی و زورخانه ای، استقرار اتوبوس سلامت، نمایشگاه دوچرخه و اسکوتر و همچنین حضور گروه های دوچرخه سواری را از جمله برنامه های طرح سه شنبه های بدون خودرو در چهارباغ اصفهان اعلام کرد. به گزارش روابط عمومی معاونت حمل و نقل و ترافیک شهرداری اصفهان، جلسه شورای عالی ترافیک استان با حضور معاون امور عمرانی استاندار، مدیر کل حفاظت محیط زیست استان، نمایندگان رییس پلیس راهور، شورای اسلامی استان، فرمانداری

اصفهان، مدیر کل پست استان، مدیر کل راه و شهرسازی اصفهان و مدیر کل حمل و نقل و پایانه های استان اصفهان برگزار شد. نشان و شعار پویش (کمپین) ترافیک شهر اصفهان ۱۵ اردیبهشت در مراسمی با حضور سردار سرتیپ حسین اشتری، فرمانده نیروی انتظامی در مجموعه فرهنگی تفریحی باغ غدیر اصفهان رونمایی شد.

برنامه «شعار و نشان کمپین ترافیک شهر اصفهان» با رویکرد فرهنگ سازی در حوزه ترافیک و قوانین راهنمایی و رانندگی تدوین شده است.

تشویق مردم به پیاده روی، استفاده از دوچرخه و وسایل نقلیه عمومی بدون استفاده از وسایل حمل و نقل شخصی از مهم ترین رویکردهای این برنامه است. آلودگی هوای اصفهان به عنوان یک شهر تاریخی و گردشگرپذیر در سال های اخیر به دلیل تمرکز صنعت و موقعیت اقلیمی کویری و افزایش روز افزون وسایل نقلیه موتوری شدت یافته است. شهروندان کلانشهر اصفهان روز ۲۹ دی سال گذشته که به عنوان روز هوای پاک نام گذاری شده، در هوایی ناسالم و آلوده به سختی نفس کشیدند. مدیریت شهری اصفهان برای کاهش مشکلات ترافیکی و زیست محیطی درصدد است با اجرای برنامه هایی مردم را به استفاده از وسائل نقلیه عمومی و وسایل نقلیه پاک و بدون دود از جمله دوچرخه تشویق کند.

معاون عمران شهری شهرداری اصفهان در نشست با خبرنگاران رسانه ها خبرداد؛

اجرای ۳۱ پروژه شاخص با ارزش بیش از یک میلیارد تومان

معاون عمران شهری شهرداری اصفهان پروژه های عمرانی در شهر را یکی از نمادهایی دانست که عملکرد شهرداری را نشان می دهد و نمایش خدمت شهروندان به شهرداری است، گفت: تعریف بودجه، تامین اعتبار، تهیه طرح، اجرا، تحویل و بهره برداری، پروسه های اجرای یک پروژه عمرانی هستند.

ایرج مظفر با اشاره به اینکه معاونت عمران شهری شهرداری اصفهان متولی اجرای همه پروژه ها در شهر است، عنوان کرد: پروژه ها زمانی که آماده اجرا و طرح آنها تهیه می شوند به معاونت عمران شهری می آیند.

وی به دو مدیریت برنامه های عمرانی و مدیریت امورفنی و نظارت بر پروژه هاي عمرانی به عنوان مدیریت های معاونت عمران شهری شهرداری اصفهان اشاره کرد و افزود: وظیفه مدیریت برنامه های عمرانی از بدو ورود نقشه ها و تحویل گرفتن آنها آغاز می شود و با برگزاری جلسات فاز دو، بررسی برآورد واسناد مناقصه، برگزاری مناقصه و انتخاب پیمانکار ادامه می یابد.

به گفته معاون عمران شهری شهرداری اصفهان مدیریت نظارت و اجرا نظارت بر کیفیت اجرای پروژه ها، تحویل موقت پروژه ها و کنترل زمان بندی را برعهده دارد.

مظفر بهترین کیفیت، کمترین هزینه و کوتاه ترین زمان ممکن را شعار معاونت عمران شهری شهرداری اصفهان اعلام کرد که هر سه شاخص به تحقق اقتصاد مقاومتی در شهر کمک می کنند.

وی با بیان اینکه ارتقای کیفی پروژه ها از هدر رفتن سرمایه شهروندان جلوگیری می کند، از تلاش برای اجرای پروژه ها براساس مهندسی ارزش گفت که سبب می شود، مناسب ترین قیمت برای اجرای پروژه ها در نظر گرفته شود.

به گفته معاون عمران شهری شهرداری اصفهان در مقایسه با پروژه های مشابه ای که در دیگر کلانشهرها اجرا می شود، اصفهان پروژه ها را با قیمت کمتر و کیفیت بهتر در کوتاه ترین زمان ممکن اجرا کرده است.

مظفر با بیان اینکه کیفیت برتر، هزینه کمتر و زمان کوتاه ترشعار نیست و در تک تک عملکردهای حوزه عمران مورد توجه قرارگرفته است، به مشکلات موجود در مسیر اجرای پروژه ها اشاره کرد و گفت: معارضات تاسیساتی، آزاد سازی، ترافیک و رفت و آمد بسیار شهروندان مهم ترین موانع در مسیر اجرای پروژه های شهری هستند.

سهم خالص ۹۹۰ میلیارد تومانی عمران از بودجه شهر

وی به بودجه ۲۶۵۰ میلیارد تومانی امسال شهرداری اشاره کرد و با بیان اینکه ۶۱۰ میلیارد تومان از بودجه امسال به هزینه های جاری اختصاص دارد و بقیه سهم حوزه عمران است، عنوان کرد: برای بسیاری از اقدامات در شهر از بودجه عمرانی هزینه می شود و هزینه های آزادسازی، نگهداری فضای سبز، خرید اتوبوس و مترو را نیز بودجه عمرانی تامین می کند.

معاون عمران شهری شهرداری اصفهان بودجه خالص عمرانی شهر را ۵۵۰ میلیارد اعلام کرد که در مجموع با بودجه ۴۴۰ میلیارد تومانی مترو به ۹۹۰ میلیارد تومان می رسد.

به گفته مظفر، بودجه عمرانی امسال ۴ درصد کاهش یافته است که نشانه خوبی نیست و باید تلاش شود هزینه های نگهداری که افزایش یافته است، کاهش یابد.

اجرای مرکزهمایش بین المللی متناسب با بودجه ادامه یافت

وی به دو پروژه شاخص شهر که عملیات اجرایی آنها در سال ۸۹ آغاز شده و تا کنون تکمیل نشده است و شهروندان همواره از زمان بهره برداری از آنها سوال می کنند، اشاره کرد و گفت: پروژه مرکز همایش های بین المللی یکی از این پروژه هاست که قرار بود با اختصاص اعتبار ۱۰۰ میلیارد تومانی از سوی دولت در مدت زمان یکسال و نیم به بهره برداری برسد، اما با تحقق نیافتن بودجه دولتی، تکمیل آن به تاخیر افتاده است.

به گفته معاون عمران شهری شهرداری اصفهان نیاز شهر اصفهان به چنین مرکزی، به تداوم اجرای این طرح با بودجه های شهرداری منتهی شد.

> در مقایسه با دیگر کلانشهرها اصفهان پروژه ها را با قیمت کمتر، کیفیت بهتر و در کوتاه ترین زمان ممکن اجرا کرده است

وی با بیان اینکه دولت قول داد تعهداتش را عملی کند، ولی در سه سال گذشته این امر تحقق نیافته است، از تکمیل سالن اصلی مرکز همایش های بین المللی در صورت تامین اعتبار آن خبرداد.

معاون عمران شهری شهرداری اصفهان با اشاره به اینکه عملیات اجرایی این پروژه تداوم دارد، عنوان کرد: باید از درون سالن اصلی پروژه بازدید کرد تا متوجه پیشرفت در اجرای آن شد، زیرا نمای بیرونی طرح دو سال است که تکمیل شده و با مشاهده آن به تنهایی به نظر می رسد، اقدام جدیدی انجام نشده است.

به گفته مظفر، باید در زمینه این پروژه اطلاع رسانی شده تا مشخص شود متناسب با هزینه اقدامات بسیاری در این طرح انجام شده است.

وی با بیان اینکه پروژه مرکز همایش بین المللی اصفهان پروژه بزرگی است که از بخش های مختلفی تشکیل شده است، عنوان کرد: مرکز همایش های بین المللی اصفهان پروژه ای ۴۶۰ میلیارد تومانی است که اگر قرار بود در طول سه سال به بهره برداری برسد، باید در هرسال ۱۵۰ میلیارد تومان برای اجرای آن هزینه می شد که این رقم معادل ۲۷ درصد بودجه عمرانی شهر است و با ۹۰ میلیارد تومان آن نهضت آسفالت تحقق یافته و با ۵۰ میلیارد تومان آن پروژه های پیاده روسازی اجرا شده است و نباید انتظار داشت همه بودجه شهرداری برای اجرای این طرح هزینه شود.

به گفته مظفر، در پروژه مرکز همایش های بین المللی اصفهان ۳۶ قرارداد به ارزش ۱۱۳ میلیارد تومان اجرا شده و ۲۶ قرارداد با ارزش ۲۰۰ میلیارد دلار تومان در حال اجراست و ۱۵ قرارداد به ارزش ۱۴۴ میلیارد تومان نیز باید اجرا شود که در مجموع معادل ۴۶۰ میلیارد تومان می شود.

اجرای ۴۱ پروژه با ارزش ۱۴۱ میلیارد تومان

معاون عمران شهری شهرداری اصفهان با بیان اینکه پروژه میدان امام علی در ۳۲ هکتار اجرایی می شود و فاز اول آن شامل زیرگذرها و فاز دوم شامل بدنه میدان به بهره برداری رسید، عنوان کرد: متناسب با آزادسازی که شهرداری منطقه ۳ انجام می دهد و امکانات محدود، اجرای پروژه ها در این محدوده تداوم دارد.

مظفر اعلام کرد: در فاز دوم میدان امام علی ۲۶ پروژه به ارزش ۱۲/۵ میلیارد تومان در حال اجراست و در این محدوده تا کنون ۴۱ پروژه به ارزش ۱۱۴ میلیارد تومان اجرا شده است.

به گفته وی، پروژه مشارکتی ۸۰ میلیارد تومانی در محدوده میدان امام علی (ع) در حال اجراست که این پروژه پیش نیاز آزادسازی جلوخان مسجد جامع است.

معاون شهری شهرداری اصفهان عنوان کرد: این پروژه براساس زمان بندی، ۲۴ ماهه تکمیل می شود و بخش میانی آن اکنون ۱۵ درصد پیشرفت فیزیکی دارد.

لیلا یزدانی

معاون عمران شهری شهرداری اصفهان در نشست با خبرنگاران رسانه ها با اشاره به شعار حوزه عمران؛ بهترین کیفیت، کمترین هزینه و کوتاه ترین زمان به حضور پررنگ اقتصاد مقاومتی در اجرای پروژه های شهری اصفهان اشاره کرد. ایرج مظفر گزارشی از پروژه های شاخص در حال اجرا در سطح شهر اصفهان ارائه کرد و از اجرای ۳۱ پروژه با ارزش بیش از یک میلیارد تومان خبر داد که حجم ریالی آنها معادل ۱۸۰ میلیارد تومان است.

پروژه میدان استقلال تا پایان سال تکمیل می شود

مظفر با بیان اینکه طرح بزرگ مجموعه پل ها و میدان استقلال شامل چندین پروژه عمرانی است که در دو فاز در پرتردد ترین ورودی شهر اصفهان و در کنار مهم ترین مرکز دانشگاهی برای روان سازی ترافیک شهری در حال اجراست، گفت: این طرح در چهار تراز اجرا می شود.

به گفته وی، کلنگ طرح میدان استقلال مرداد ماه بر زمین خورد، اما با توجه به اینکه نقشه های این طرح تغییر کرد، عملیات اجرایی آن مهرماه زمانی که نقشه ها تهیه شد، آغاز شد.

معاون عمران شهری شهرداری اصفهان با بیان اینکه ۵۰ میلیارد تومان برای اجرای این طرح هزینه شده است، افزود: اکنون فاز دوم پروژه میدان استقلال در حال اجراست و تا پایان امسال این پروژه تکمیل و در اختیار شهروندان قرار می گیرد.

به گفته مظفر، پروژه میدان استقلال شامل ۱۲ پروژه؛ هشت پل، میدان، زیرگذر و میدان ورودی به طول ۷۵۰ متر از ورودی جدید دانشگاه صنعتی تا میدان استقلال است. وی از جابه جایی همزمان تاسیسات عظیم شهری با اجرای این پروژه به عنوان اقدامی بزرگ یاد کرد.

بهره برداری از تقاطع غیرهمسطح ۲۵ آبان تا پایان مرداد

معاون عمران شهری شهرداری اصفهان با بیان اینکه عملیات اجرایی پروژه تقاطع غیر همسطح ۲۵ آبان خردادماه ۹۴ آغاز شد و قرار بود براساس برنامه زمانبندی پس از یک سال تکمیل شود، گفت: در تعطیلات نوروز پلیس راهور به دلیل مشکلات ترافیکی مجوز بسته ماندن مسیر و تداوم فعالیت پروژه را صادر نکرد تا این طرح دو ماه به تاخیر افتد. مظفر از تکمیل تقاطع غیر همسطح ۲۵ آبان تا پایان مردادماه خبرداد.

وی با بیان اینکه این پل توسط مهندسان اصفهانی احداث شده است، هزینه اجرای این پل را ۱۷ میلیارد تومان اعلام کرد.

پروژه تقاطع غیر همسطح اشکاوند منتظر آزاد سازی

معاون عمران شهری شهرداری اصفهان با بیان اینکه پروژه تقاطع غیر همسطح اشکاوند تا کنون ۶۰ درصد پیشرفت فیزیکی داشته است، از تعداد بسیار پلاک های موجود در مسیر و تعدد مالکان که آزادسازی را با مشکل مواجه کرده است، گفت و اعلام کرد: برای تکمیل این پروژه منتظر آزاد سازی هستیم و تلاش می کنیم تا پایان سال آزادسازی پروژه به پایان برسد.

به گفته وی، آزادسازی پروژه دور برگردان خروجی مرکز همایش های بین المللی اصفهان نیز در حال اجراست و ۱۰ درصد پیشرفت فیزیکی دارد.

تکمیل زیرگذر شهید مطهری تا ۲۰ روز آینده

مظفر از پیشرفت ۴۷ درصدی پروژه تعریض پل فلزی خبرداد و از پروژه زیرگذر شهید مطهری گفت که اکنون ۹۲ درصد پیشرفت دارد و تا ۲۰ روز آینده به بهره برداری می رسد.

به گفته وی، ایستگاه سی و سه پل قطار شهری و بخش میانی ایستگاه میدان آزادی تحویل داده شده و دسترسی های میدان آزادی نیز تا یک ماه آینده تکمیل می شود.

معاون عمران شهری شهرداری اصفهان با اشاره به اینکه در یک سال گذشته ۵۴ پیاده رو و ۴۱ خیابان احداث شده است، گفت: امسال پروژه های ۲۸ خیابان، ۴۴ پیاده رو، ۹ تقاطع و ۹ پارک و فضای سبز در حال اجراست.

اجرای ۳۱ پروژه با ارزش بیش از یک میلیارد تومان

مظفر اعلام کرد: ۳۱ پروژه با ارزش بیشتر از یک میلیارد تومان در اصفهان در حال اجراست که حجم ریالی آن معادل ۱۸۰ میلیارد تومان است.

پل های ساخته شده از نظر سازه مشکل ندارند

وی با تاکید بر اینکه پل های ساخته شده از نظر سازه مشکلی ندارند، عنوان کرد: پل امام خمینی به عنوان پل شهری ساخته شده و عبور خودروهای سنگین از روی آن مشکل ایجاد می کند.

پروژه ساماندهی میدان پینارت نیمه دوم سال اجرامی شود

معاون عمران شهری شهرداری اصفهان در پاسخ به سوال اصفهان زیبا در زمینه اجرایی شدن سه پروژه منطقه ای در چهارمین منطقه اصفهان با کارکردی شهری؛ پروژه تعریض ادامه خیابان سلمان فارسی، ساماندهی میدان پینارت و تعریض خیابان ارغوانیه، گفت: این سه پروژه برای سال ها در منطقه ۴ اصفهان معطل مانده است.

به گفته مظفر، چند سالی است این پروژه ها در بودجه های شهرداری منطقه ۴ پیش بینی می شود، ولی به دلیل انجام نشدن آزادسازی ها عملیاتی نمی شود. وی با بیان اینکه شهرداری منطقه ۴ بودجه سال قبل و امسال منطقه را روی آزاد سازی های این پروژه ها متمرکز کرده است، اعلام کرد: سه پروژه در مرحله آزادسازی قرار دارد و آزاد سازی آن تا کنون ۸۰ درصد پیشرفت فیزیکی داشته است و در نیمه دوم امسال عملیات اجرایی این پروژه ها آغاز می شود.

بدون نصب روز شمار نیز به قول ها متعهدیم

معاون عمران شهری شهرداری اصفهان در پاسخ به دومین سوال اصفهان زیبا در زمینه نصب تابلوهای روز شمار در پروژه های شهری عنوان کرد: قرار بود در پروژه میدان استقلال تابلو روز شمار نصب شود که اضافه شدن چند پروژه جدید به آن سبب عملیاتی نشدن نصب تابلوهای روز شمار شد و در فاز دوم این پروژه تابلوهای روز شمار نصب می شود.

۸۵ میلیارد تومان برای حلقه چهارم ترافیکی شهر

مظفر حلقه چهارم ترافیکی شهر را یکی از پروژه های بزرگ تعریف شده برای شهر اصفهان دانست و افزود: ضرورت اجرایی شدن این پروژه برای همه به ویژه ساکنان شمال شهر آشکار است. به گفته وی، حلقه چهارم ترافیکی شهر ۷۸ کیلومتر طول دارد و ۵۰ درصد آن در محدوده شهر اصفهان و ۵۰ درصد دیگر در محدوده شهرستان های اطراف قرار دارد.

مظفر عنوان کرد: مشاور نقشه های فاز اول و دوم حلقه ترافیکی چهارم شهر اصفهان را تهیه کرده و مدیریت مستقلی نیز برای پروژه پیش بینی شده است.

به گفته وی، شهرداری اصفهان امسال ۸۵ میلیارد تومان به تملک بخش هایی از حلقه چهارم ترافیکی شهر اختصاص داده است.

معاون عمران شهری شهرداری اصفهان با بیان اینکه در میان کلانشهرهای کشور اصفهان کمترین بدهی را به پیمانکاران دارد، به اجرای ۵۰۰ پروژه در سطح شهر اصفهان اشاره کرد.

> امسال پروژه های ۲۸ خیابان، ۴۴ پیاده رو، ۹ تقاطع و ۹ پارک و فضای سبز در حال اجراست

در + شهر

شست وشوی درختان شهر

مدیرعامل سامان پارک ها و فضای سبز شهرداری اصفهان گفت: درخت شویی درختان معابر فرعی و اصلی شهر در دست اجراست. احمد سلیمانی پور اظهارکرد: وجود آلاینده های هوا و ریزگردهایی که از سمت غرب وارد کشور می شوند شرایط سختی را برای شهر به وجود آورده اند. وی با اشاره به اینکه آلاینده های هوا باعث افزایش آفت های درختان می شود، عنوان کرد: گرمای زیاد فصل تابستان نیز باعث افزایش کنه ها و آسیب زدن به تنه درختان می شود، در همین راستا درخت شویی درختان در دستور کار قرار گرفت. مدیرعامل سازمان پارک ها و فضای سبز شهرداری اصفهان با بیان اینکه درخت شویی درختان برای سلامتی شهروندان و شادابی درختان در حال اجراست، تاکید کرد: صابون های مخصوص با آب در دستگاه مختص به شست وشو مخلوط شده و سپس این محلول بر روی درختان پاشیده می شود. وی بیان کرد: حدود ۷۰ الی ۸۰ درصد درختان معابر اصلی و فرعی شهر آب پاشی شده است. سلیمانی پور با اشاره به اینکه دوره سم پاشی درختان در دو هفته گذشته به پایان رسیده و اکنون آب پاشی درختان در حال انجام است، ادامه داد: در سال جاری حدود ۱۱ لیتر سم برای درختان استفاده شده است. مدیرعامل سازمان پارک ها و فضای سبز شهرداری اصفهان ادامه داد: با درخت شویی بسیاری از حشرات درختان نیز از بین می روند.

آمادگی سازمان میادین برای احداث بازار کوثر در مناطق ۹ و ۱۵

مدیرعامل سازمان میادین و ساماندهی مشاغل شهری شهرداری اصفهان گفت: سازمان میادین و ساماندهی مشاغل شهری شهرداری اصفهان آمادگی دارد، بازار روز کوثر را در مناطق ۱۵ و ۹ شهرداری اصفهان احداث کند.

اصغر کشاورزراد با بیان اینکه احداث بازار روز کوثر یکی از نیازهای اصلی شهروندان مناطق ۱۵ و ۹ شهرداری اصفهان است، گفت: در همین راستا در تلاش هستیم تا برای آسایش شهروندان این مناطق بازار روز کوثر احداث کنیم.

وی افزود: در صورتی که مناطق ۹ و ۱۵ شهرداری اصفهان زمین مناسبی را به سازمان معرفی کنند سازمان میادین و ساماندهی مشاغل شهری سریعا اقدام به احداث بازار روز کوثر می کند. مدیرعامل سازمان میادین و مشاغل شهری شهرداری اصفهان عنوان کرد: بازارهای روز کوثر به منظور کاهش سفرهای درون شهری، صرفه جویی در زمان خرید شهروندان، کاهش حجم ترافیک و کاهش آلودگی های زیست محیطی در سطح شهر راه اندازی شده است. کشاورزراد تاکید کرد: به منظور رفاه حال شهروندان و کاهش ترافیک در محدوده بازارهای روز کوثر احداث پارکینگ در بازارهای روز کوثر در دستور کار قرار دارد.

سرانه فضای بازی کودکان افزایش می یابد

مدیر فرهنگی، هنری شهرداری اصفهان گفت: با توجه به برنامه ریزی های صورت گرفته سرانه فضای بازی کودکان افزایش می یابد.

منصور سلطانی زاده اظهارکرد: فضای بازی کودکان از جمله کاربری های ضروری و مهم شهری محسوب می شود که در چند دهه اخیر سهم آن در طرح های تفصیلی شهری به دلیل روباز بودن و تفریحی بودن آن به عنوان جزئی از فضای سبز دیده شده است. وی افزود: خوشبختانه در شهر اصفهان سرانه فضای سبز از ۲۰ مترمربع به ازای هر نفر نیز عبور کرده و با وجود شرایط سخت اقلیمی و تلاش های شهرداری این سرانه همچنان حفظ شده است. سلطانی زاده خاطرنشان کرد: اما گاه برخی تصور می کنند که رنگ سبز این کاربری بدان معناست که این عرصه کاملا در اختیار درختان و فضای سبز است و هیچ فعالیت دیگری نمی تواند در آن تحقق یابد. وی اظهارکرد: در این راستا معاونت فرهنگی اجتماعی شهرداری اصفهان به دنبال تفکیک این دو کاربری (فضای سبز و فضای بازی کودکان) از یکدیگر بوده تا بهتر بتوان سهم فضای بازی را در شهر محقق کرد و به عدالت اجتماعی نزدیک ترشد.

مدیر فرهنگی، هنری شهرداری اصفهان ادامه داد: نقش فضاهای بازی پرورش کودکان و نقش فضای سبز تامین بخشی از زیبایی و اکسیژن شهر است و همجواری این دو سازگاری بالایی با یکدیگر دارند.

سلطانی زاده اضافه کرد: سرانه مطلوب فضاهای بازی در کشورهای توسعه یافته دو مترمربع به ازای هر نفر و در کشورهای در حال توسعه (مانند ایران) یک مترمربع به ازای هر نفر پیشنهاد شده است.

وی بیان کرد: به این ترتیب با وجود پنج سانتی متر سرانه موجود فاصله زیادی تا نزدیک شدن به سرانه مطلوب فضای بازی داریم و این یکی از دلایل افت کیفیت زندگی کودکان عصر حاضر در کلانشهرهاست.

وی تاکید کرد: با توجه به برنامه ریزی های صورت گرفته سرانه فضاهای بازی کودکان افزایش و کیفیت آنها نیز ارتقا می یابد تا به معیارهای شهرهای دوستدار کودک نزدیک ترشویم.

یادداشت + ویژه

جستاری در برندینگ شهری

(قسمت هشتم)

خلیل جعفرپیشه

برندسازی مکان ها با مسائل و مشکلات احتمالی فراوانی روبه رو است. به شهرها و مقاصد گردشگری باید به عنوان نهادهایی چند بعدی و پیچیده نگریست. بازیگران متعددی در ایجاد آنها مشارکت دارند؛ بازیگرانی که از منافع واغراضی متفاوت برخوردار هستند. سازمان های مختلف مکان ها را برپایه استدلال هایی گوناگون مورد بازاریابی قرار می دهند. محصول مکان مجموعه محصولات و خدماتی است که با امکانات فیزیکی مکان درهم ادغام می شود. مکان ها چندوظیفه ای بوده، زیرا مصرف کنندگان مختلف محصولات خود را به وسیله دامنه ای گسترده از فضاهای چندگانه ارائه شده توسط مکان فراهم می کنند. پیچیدگی های ذاتی محصول، برندسازی و بازاریابی مکانی را به امری دشوار مبدل می سازد. نبود کنترل برمحصول و فشارهای درونی و بیرونی به عنوان چالش هایی فراروی بازاریابی مقصد خودنمایی می کنند. برند مکان و محصول مکان به وسیله سازماندهی ذینفعان در بخش خصوصی و دولتی (عمومی) مدیریت می شود. بنابراین به دشواری می توان یک پیشنهاد برند سازگار، هماهنگ و نامتناقض ارائه کرد، بازاریابی برند شهر با ذینفعان چندگانه و با نیات چندگانه به سبب وجود اهداف متناقض می تواند زمینه ساز بروز تنش هایی شود. برندینگ موفق شهری در گرو دستیابی به اجماع مشترک میان شرکاست. به عبارت دیگر، شانس مکان ها برای برند شدن منوط به تشریک مساعی میان بازیگران فعال در بخش خصوصی و عمومی (دولتی) است. کارتیمی از اهمیتی حیاتی برخوردار است.

بازاریابی مکانی نیازمند حمایت فعالانه آژانس های تبلیغاتی و برندسازی در بخش های خصوصی و عمومی، گروه های ذینفع و شهروندان است. تعامل و نزدیکی با مقامات سیاسی نیز بر روند تصمیم گیری ها تاثیرگذار است. بازاریاب های مکانی در بخش خصوصی و عمومی را انواع موضوعات و مسائل سیاسی تحت تاثیر قرار می دهند. بخش عمومی باید میان طیف گسترده ای از مصالح محلی و منطقه ای آشتی برقرار کرده و هویتی قابل پذیرش را در میان مجموعه حوزه های انتخابی تبلیغ کند. ایجاد تصویر برند، شناساندن نام و آگاهی بخشی قوی برای یک مقصد سال ها به طول می انجامد. تلاش های سیاسی و برندسازی بر ساکنان شهرها نیز تاثیرگذار است. ساکنان شهر در یک فضای برند شده زندگی می کنند. بازاریاب های مکان باید این نکته را همواره به یاد داشته باشند. بنابراین نقطه اتکای برند مکان، ساکنان شهر هستند. یکی از اهداف مهم شهرها از برندسازی افزایش سرمایه گذاری های مستقیم خارجی است. یک برند مکانی موفق برای بخش ها و بازیگران مختلف اداره کننده شهر ارزش آفرینی می کند. مقامات شهری که با بودجه های پایین فعالیت می کنند و تحت کنترل ها و دخالت های سیاسی قرار دارند، معمولا نقش هماهنگ کننده دارند. این وضعیت وظیفه مدیریت برند را دشوارتر نیز می سازد. یک تفاوت مهم میان برندهای محصول و برندهای مکانی آن است که مردم تا حدی ذهنیات خود را درباره برندهای محصول به وسیله تبلیغات و بازاریابی مناسب تغییر می دهند. اما زمانی که تصویر برند یک شهر به وسیله تبلیغات و به قصد بهتر شدن تغییر می یابد، دلیل اصلی آن بازاریابی و تبلیغات نیست. این وضعیت نمایان گر تغییرات عینی وواقعی است که در مناسبات، سیاست ها و فرصت های شهر پدید آمده است. بازاریابی و تبلیغات کمک می کند تا آن تغییرات سریع تر اتفاق بیفتد و کامل تر به منصه ظهور درآید. آنچه که تبلیغات و بازاریابی هرگز قادر به انجامش نیست این است که کاری کند یک شهر بد، خوب جلوه کند. نکته کلیدی درباره مقصدها و مکان ها این که جایگاه وارزش های آنها باید ریشه درواقعیت های ذاتی آنها و فرهنگ هایشان داشته باشد. وظیفه برند باید معنا بخشیدن و تقویت نکردن ارزش های ذاتی یک فرهنگ باشد، نه سرهم بندی یک وعده غلط.

اختصاص یک سالن از نمایشگاه فولاد به مجتمع فولاد مبارکه

یک سالن از نهمین نمایشگاه متالورژی، ریخته گری، فولاد و صنایع وابسته به مجتمع فولاد مبارکه اصفهان اختصاص یافت.

به گزارش واحد رسانه شرکت نمایشگاه های بین المللی استان اصفهان، مجتمع فولاد مبارکه در این دوره از نمایشگاه فراتر از یک غرفه، مشارکت کرده و با تمامی زیرمجموعه ها و شرکت های اقماری خود در قالب سالنی مستقل حضور می یابد. بر این اساس، سالن شیخ بهایی با متراژ یک هزار مترمربع برای ارائه آخرین دستاوردها، خدمات، محصولات و فناوری های این مجموعه اختصاص یافته است. هلدینگ توکافولاد، فولاد هرمزگان، ایرپسا، فولاد امیرکبیر کاشان، فولاد سپید دشت، فولاد صبا، آتیه فولاد نقش جهان و شرکت فولاد متیل از جمله زیرمجموعه های فولاد مبارکه هستند که در این نمایشگاه به معرفی و عرضه توانمندی های خود می پردازند. این اولین بار است که مجتمع فولاد مبارکه در چنین وسعتی در نمایشگاه فولاد اصفهان حضور می یابد. لازم به یادآوری است نهمین نمایشگاه متالورژی، ریخته گری، فولاد و صنایع وابسته از ۱۲ تا ۱۵ مرداد در محل نمایشگاه های اصفهان واقع در پل شهرستان و طی ساعات بازدید ۱۶ تا ۲۲ برگزار می شود.

مدیر کل اعتبارات بانک مرکزی خبرداد:

برنامه توزیع کارت اعتباری عام در سقف های جدید

مدیر کل اعتبارات بانک مرکزی با اشاره به برنامه این بانک برای توسعه کارت اعتباری عام، گفت: در صورت موافقت رییس کل بانک مرکزی، طرح کارت اعتباری عام در سه سقف ۱۰، ۲۰ و ۳۰ میلیون تومان در شبکه بانکی اجرا خواهد شد. سید علی اصغر میرمحمد صادقی در گفت وگو با فارس، با اشاره به برنامه بانک مرکزی برای اجرایی شدن طرح کارت اعتباری عام، افزود: در این طرح که همه مشتریان بانک ها می توانند از آن استفاده کنند. وی ادامه داد: این پیشنهاد به تایید کمیسیون نظارتی بانک مرکزی رسیده و در صورت موافقت رییس کل بانک مرکزی، به مرحله اجرا درمی آید. مدیر کل اعتبارات بانک مرکزی، نرخ سود کارت اعتباری عام را معادل سود عقود مبادله ای عنوان کرد و گفت: بانک مرکزی به دنبال توسعه تسهیلات بانکی خرد در قالب کارت اعتباری است و در این زمینه با برخی بانک ها مذاکرات اولیه انجام شده است.

میرمحمد صادقی تصریح کرد: در طرح کارت اعتباری عام، دیگر از منابع بانک مرکزی برای پرداخت اعتبار استفاده نمی شود، بلکه بانک ها منابع خود را در این قالب تخصیص می دهند. وی در پاسخ به این سوال که شرایط دریافت کارت اعتباری عام چیست، گفت: شرایط دریافت این کارت ها پس از موافقت رییس کل بانک مرکزی با اجرای آن مشخص خواهد شد.

نوبخت:

آغاز پرداخت پاداش بازنشستگان از این ماه

سخنگوی دولت در نشست با خبرنگاران گفت: چهار هزار و ۵۰۰ میلیارد تومان برای پرداخت پاداش بازنشستگان در نظر گرفته شد که اولین مرحله پرداخت پاداش به بازنشستگان از ماه جاری آغاز می شود.

به گزارش خبرگزاری صدا و سیما محمد باقر نوبخت در خصوص پرداخت پنج هزار و ۵۰۰ میلیارد تومان بابت ترمیم حقوق کارمندان افزود: هر ماه هزار و ۲۰۰ میلیارد تومان اضافه بر آنچه سقف حقوق های جاری است پرداخت می شود تا حقوق کارمندان دولت ترمیم شود.

سخنگوی دولت گفت: در ادامه طرح های دولت برای خروج از رکود و سرعت بخشی به اقتصاد ۳۷ نوبخت در ارتباط با سقف حد دریافتی ها گفت: سقف پرداخت حقوق به مقامات سیاسی حداکثر ۱۰ میلیون تومان و بقیه مقامات و مدیران ۱۸ میلیون و ۹۰۰ هزار تومان تعیین شد و افرادی که به عنوان مقامات سیاسی تعیین می شوند، از این به بعد طبق مصوبه شورای حقوق و دستمزد دریافت خواهند کرد.

وی ادامه داد: در صورتی که افراد نیاز به دریافت کارانه داشته باشند مثل پزشکان و یا افرادی که در جاه های بد آب و هوا مشغول به کار هستند باید طبق نظر شورای حقوق و دستمزد، حقوق دریافت کند.

کمبود نقدینگی، عامل کاهش خرید مردم

عدم استقبال از کارت خرید کالا در اصفهان

مهناز احمدی

واردات بی رویه کالاهای خارجی، بی سر و سامانی وضعیت تولید داخلی، تسلط فرهنگ غلط خرید کالاهای خارجی به جای محصول تولید داخلی و رکود مزمن سال های اخیر موجب شد تا مسوولان اقتصادی کشور به دنبال راهکاری برای رهایی از وضعیت موجود باشند. حمایت از تولید داخلی و تقویت کیفیت محصولات ایرانی، مهم ترین راه مبارزه با ورود کالاهای خارجی است، بنابراین در سازمان صنعت، معدن و تجارت کشور تصمیم گرفته شد که طرحی تشویقی برای خرید کالاهای ایرانی در نظر گرفته شود و به دنبال آن طرح خرید کالای ایرانی با دادن وام شش میلیونی به مردم آغاز شد.

افزایش مبلغ کارت اعتباری خرید کالای ایرانی

این طرح در ابتدای امر تنها به سه قشر بازنشستگان کشوری، فرهنگیان و مستمری بگیران تامین اجتماعی که حقوق آنها زیر یک میلیون و ۵۰۰ تومان است، اختصاص یافت، اما به تدریج موانع و نواقصی در آن به وجود آمد که مسوولان را به فکر اصلاح طرح انداخت. مجتبی خسروتاج، قائم مقام وزیر صنعت، معدن و تجارت در این خصوص گفت: این طرح در سال ۹۴ به تصویب رسید و کارت اعتباری خرید کالای ایرانی به مبلغ شش میلیون تومان در اختیار سه قشر از افراد جامعه قرار گرفت، اما به مرور زمان متوجه شدیم، می توان مبلغ را تا ۱۰ میلیون تومان افزایش داد. وی افزود: بنابراین در مرحله دوم این طرح ۴۲ هزار میلیارد ریال منابع در نظر گرفته شد که به صورت گردشی در اختیار متقاضیان قرار می گیرد و همچنین سقف حقوقی هم که در مرحله اول برای افراد در نظر گرفته شده بود، برداشته شد. خسروتاج عنوان کرد: امکان گسترش گروه هدف در آینده وجود دارد و ممکن است به اقشار بیشتری از جامعه اختصاص پیدا کند.

خرید کالای ایرانی، حمایت از تولید داخلی است

سخنگوی انجمن لوازم خانگی نیز در گفت وگو با خبرنگار اصفهان زیبا گفت: طرح کارت خرید کالای ایرانی با تغییراتی جدید در اختیار متقاضیان قرار می گیرد.

محمد رضا غزنوی اظهار داشت: در طرح جدید شرایط آسان تری برای مصرف کنندگان در نظر گرفته شده است.

وی افزود: در طرح جدید سقف حقوقی وجود ندارد و گروه هدف توسعه یافته است، ضمن اینکه مبلغ وام از شش میلیون تومان به ۱۰ میلیون تومان و مهلت استفاده از کارت های مذکور هم از سه ماه به شش ماه افزایش یافته است. سخنگوی انجمن لوازم خانگی تاکید کرد: اعطای کارت های خرید کالای ایرانی با شرایط بازپس دهی آسان به طور قطع می تواند در جنبش و افزایش تحریک در بازار موثر باشد و از طرفی، وقتی مردم از کالای ایرانی استفاده کنند و متوجه شوند که دارای کیفیتی برابر با کالاهای خارجی است، به تدریج گرایش آنها به خرید محصولات داخلی افزایش می یابد و بدین نحو چرخ تولید داخل به حرکت و پویایی درآمده و از وضعیت رکود خارج می شویم.

حرکت لاک پشتی در پیاده سازی طرح خرید کالای ایرانی

غزنوی طرح مذکور را در جهت افزایش تولید داخلی گامی مفید برشمرد و خاطرنشان کرد: اعطای تسهیلات در جهت افزایش توان خرید مردم و حمایت از تولید داخلی در همه کشورها پیاده سازی می شود و باعث رونق بازار می شود.

وی تصریح کرد: این طرح در ابتدای امر با احتیاط بیش از حد اجرا شد و تنها برخی از افراد را تحت پوشش قرار داد و حرکتی بسیار کند و لاک پشتی داشت و انتظار تولید کنندگان داخلی را برآورده نکرد و رکود موجود در بازار به هیچ وجه برطرف نشد.

سخنگوی انجمن لوازم خانگی نحوه درخواست این وام را بسیار سهل برآورد کرد و گفت: متقاضیان می توانند با مراجعه به بانک های عامل حقوق خود تنها درخواست کسر مبلغ ماهیانه وام را داشته باشند و در سایت سازمان صنعت، معدن و تجارت کشور لیست فروشگاه های مورد نظر را مشاهده و برای خرید مراجعه کنند.

کمبود نقدینگی مردم دلیل رکود بازار لوازم خانگی است

همچنین رییس اتحادیه لوازم خانگی اصفهان در خصوص اجرای طرح کالای خرید ایرانی در اصفهان، به خبرنگار این رسانه گفت: از آنجا که مشکل اصلی مردم کمبود نقدینگی و گرانی هزینه های اولیه زندگی است، این طرح در اصفهان با استقبال زیادی مواجه نشده است.

اکبرزاده مهر اذعان داشت: تداوم رکود نسبی در بازار باعث ضرر تولید کنندگان داخلی شده است و امیدواریم با ورود مواد اولیه مرغوب به کشور، کالاهای ایرانی بسیار با کیفیت در داخل تولید شود، تا خواه ناخواه مردم به خرید محصولات داخلی گرایش پیدا کنند.

> از آنجا که مشکل اصلی مردم کمبود نقدینگی و گرانی هزینه های اولیه زندگی است، این طرح با استقبال زیادی مواجه نشده

وی ادامه داد: در حال حاضر مردم جز برای خرید جهیزیه به بازار مراجعه نمی کنند و اغلب هم به دنبال خرید محصولات خارجی هستند.

رییس اتحادیه لوازم خانگی اصفهان طرح کارت های خرید کالای ایرانی را در تحریک تقاضای عمومی زیاد موثر ندانست و تاکید کرد: گرانی کالاها و کاهش قدرت خرید مردم، مانع اصلی پویایی بازار است و مطمئنا اگر لوازم خانگی کمی ارزان و نقدینگی مردم تقویت شود، بازار از حالت ایستایی خارج می شود و چرخ تولید داخلی به حرکت بیشتری درمی آید.

کمبود منابع آب جدی است

وزیر نیرو خواستار افزایش قیمت آب شد

وزیر نیرو لزوم توجه همه جانبه به اصلاح قیمت آب را خواستار شد و گفت: قیمت آب پایین است اما مشخص نیست که در صورت افزایش قیمت، اقشار ضعیف را چه باید کرد.

به گزارش مهر، حمید چیت چیان روز سه شنبه در نخستین همایش ملی اقتصاد آب گفت: میزان منابع آب تجدید شونده کشور در سال های اخیر کاهش چشمگیری یافته است. اکنون ۸۶ درصد منابع تجدید شونده آب مورد استفاده قرار می گیرد که باید به ۶۰ درصد کاهش یابد. چیت چیان ادامه داد: قیمت آب در بخش کشاورزی تقریبا مجانی است و حتی قیمت هر کیلووات ساعت برق پمپ های آب نیز ۱۳۰ ریال است در حالی که هر کیلووات برق را به نرخ ۳۷۰۰ ریال از بخش انرژی های تجدیدپذیر خریداری می کنیم. با وجود صرف این هزینه ها در بخش آب و برق کشاورزی، گاهی محصول تولید شده بدون مشتری باقی می ماند.

وزیر نیرو با بیان اینکه تامین آب شرب اولویت اصلی است، گفت: با وجود گذشت چهار ماه از ابتدای امسال، هنوز اعتبارات عمرانی در اختیار دستگاه های اجرایی قرار نگرفته است. وی لزوم توجه همه جانبه به اصلاح قیمت آب را خواستار شد و گفت: قیمت آب پایین است اما مشخص نیست که در صورت افزایش قیمت آب، اقشار ضعیف را چه باید کرد. فارغ از گرایش های سیاسی باید فکری برای مدیریت منابع آب کشور کرد.

فولادگر مطرح کرد

ثبات بازار و تثبیت نرخ ارز، تنها ثمره برجام

یک عضو کمیسیون صنایع و معادن مجلس با اشاره به اینکه شاید بتوان ثبات نسبی بازار و تثبیت نرخ ارز را تنها عایدی برجام برای اقتصاد کشور دانست، گفت: اجرای برجام هیچ تاثیری بر بخش تولید نداشته است. حمید رضا فولادگر در گفت وگو با تسنیم، اظهار داشت: امروز بخش تولید در شرایط رکود بدی قرار داشته و فعالیت جدی برای رفع این موضوع انجام نشده است.

وی با بیان اینکه صحبت های دولت در ساماندهی اقتصاد بعد از اجرای برجام انتظارات زیادی را در سطح جامعه به وجود آورد، افزود: دولت باید به دور از بحث برجام برنامه های اقتصادی خود را انجام می داد و تاکنون برای حمایت از تولید داخل و بهبود فضای کسب و کار اقدام اساسی را انجام نداده است.

فولادگر با اشاره به اینکه شاید بتوان ثبات نسبی بازار و تثبیت نرخ ارز را تنها عایدی برجام برای اقتصاد کشور دانست، گفت: البته اقداماتی هم برای مهار تورم انجام شد اما تشدید رکود نتایج مثبت آن را از بین برد.

این عضو کمیسیون صنایع مجلس تصریح کرد: در شرایط فعلی کمترین سرمایه گذاری خارجی در بخش تولید انجام شده و اکثر ملاقات های خارجی فقط به انعقاد تفاهمنامه ختم شده که به مرحله اجرا نرسیده است.

اخبار + کوتاه

درخواست ۱۴ بانک ایتالیایی برای همکاری با ایران

مدیرعامل شرکت نمایشگاه بین المللی رم ایتالیا با بیان اینکه شرکت ساچه در تمام زمینه های اقتصادی ایرانی ها را حمایت می کند، گفت: تا به امروز ۱۴ بانک ایتالیایی خواستار همکاری با ایران شده اند. مدیرعامل شرکت نمایشگاه بین المللی رم ایتالیا در نشست خبری نمایشگاه ایران در این شهر در پاسخ به سوال تسنیم مبنی بر شرایط وضعیت بانکی ایران با ایتالیا در خصوص فراهم آوردن زیرساخت های لازم در خصوص مسائل بانکی برای حضور مناسب تولیدکنندگان ایرانی در این کشور اظهار کرد: در سه سال گذشته ایتالیا در ایران بوده است و حتی پیش از توافقات هسته ای شرکت های ایتالیایی به ایران آمده و به طور سالیانه نمایشگاه تخصصی ایتالیا در ایران برگزار کرده ایم.

یارانه کارگران قطع نمی شود

وزارت تعاون، کار و رفاه اجتماعی با صدور اطلاعیه ای شایعه حذف یارانه کارگران را تکذیب کرد. در این اطلاعیه آمده است: وزارت تعاون، کار و رفاه اجتماعی برنامه ای برای حذف یارانه کارگران ندارد؛ بلکه تلاش می کند با حذف یارانه افراد برخوردار منابع لازم را به سمت اجرای طرح های حمایتی از اقشار کم درآمد هدایت کند. اجرای طرح بیمه همگانی برای بیش از ۱۰ میلیون نفر، ارائه بسته های حمایت غذایی، تصویب میزان دستمزد کارگران بیش از تورم از جمله اقداماتی است که دولت تدبیر و امید در اجرای سیاست رفاهی به انجام رسانده است.

صادرات گاز ایران به ارمنستان سه برابر می شود

وزیر نفت از افزایش صادرات گاز ایران به ارمنستان از یک میلیون مترمکعب به سه میلیون مترمکعب از اواخر سال ۲۰۱۸ خبرداد. به گزارش خبرگزاری صدا و سیما، بیژن زنگنه پس از دیدار با لئون یولیان، وزیر انرژی و منابع طبیعی ارمنستان با اشاره به افزایش نسبت تهاتر برق تهران و ایروان به خبرنگاران درباره محور این دیدار گفت: ترانزیت گاز ایران از طریق ارمنستان مهم ترین بحث مطرح شده در این دیدار بود. وی با بیان اینکه ارمنستان درپی درخواست ایران برای ترانزیت گاز به گرجستان با پیشنهاد تشکیل یک سازمان جدید، به این مذاکرات آمدند و با ما در این زمینه مشورت کردند که ما هم آن را پذیرفتیم، تصریح کرد: قرار شد طرف خرید گاز از ایران که تاکنون نیروگاه حرارتی ایروان بود، تغییر کند و قرارداد خرید گاز این نیروگاه از ایران به این سازمان جدید منتقل شود.

صدور ۱۴ کد سرمایه گذار خارجی در یک ماه

مدیر امور عملیات سهامداران شرکت سپرده گذاری مرکزی اوراق بهادار و تسویه وجوه (سمات) از صدور ۱۴ کد سهامدار خارجی در تیرماه خبرداد. به گزارش روابط عمومی سمات، فریبا اخوان با بیان این مطلب افزود: شش سهامدار حقیقی از سوئیس، کره جنوبی، بحرین، امارات و افغانستان (دو نفر) با پشت سر گذاشتن مراحل قانونی، کد معاملاتی فعالیت خود را در بازار سرمایه ایران دریافت کردند.

وی اظهار داشت: هشت سرمایه گذار حقوقی خارجی نیز ماه گذشته کد سهامداری خود را از شرکت سپرده گذاری مرکزی کسب کرد تا تعداد سرمایه گذاران حقوقی خارجی فعال در بازار سرمایه ایران به ۹۰ برسد.

بانک مرکزی: تورم تیرماه ۹,۲ درصد شد

طبق اعلام بانک مرکزی، نرخ تورم در ۱۲ ماه منتهی به تیرماه ۱۳۹۵ نسبت به ۱۲ ماه منتهی به تیرماه ۱۳۹۴ معادل ۹,۲ درصد است. روابط عمومی بانک مرکزی، اعلام کرد: خلاصه نتایج به دست آمده از شاخص بهای کالاها و خدمات مصرفی در مناطق شهری ایران براساس سال پایه ۱۰۰=۱۳۹۰ به شرح زیر است: شاخص بهای کالاها و خدمات مصرفی در مناطق شهری ایران در تیرماه ۱۳۹۵ به عدد ۲۴۲,۸ رسید که نسبت به ماه قبل ۰,۸ درصد افزایش یافت. شاخص مذکور در تیرماه ۱۳۹۵ نسبت به ماه مشابه سال قبل معادل ۸,۱ درصد افزایش داشته است.

سفارش تولیدکنندگان ایرانی به چین برای تولید نوشت افزار

عضو اتحادیه نوشت افزار از کپی برداری برخی تولیدکنندگان ایرانی از برندهای خارجی لوازم التحریر خبرداد و گفت: تولیدکنندگان ایرانی به چین سفارش تولید لوازم التحریر می دهند.

به گزارش مهر، داوود خلیلی گفت: ۸۵ تا ۹۰ درصد از محصولات تحریر با توجه به گستردگی اقلام مصرفی آن، وارداتی هستند و ۱۵ درصد دیگر به همت ایرانی ها تامین می شود.

وی تصریح کرد: برخی از تولیدکنندگان ایرانی از برندهای خارجی کپی برداری کرده و به تولیدکنندگان چینی سفارش تولید کالا می دهند و متاسفانه به تولید داخلی ضربه می زنند.

اخبار + المپیک

عادل مجللی به ساحل ریو رسید

فدراسیون جهانی قایقرانی با ارسال ایمیلی سهمیه کانوی ۲۰۰ متر مردان ایران در المپیک ۲۰۱۶ ریو را تایید کرد. به گزارش تسنیم، فدراسیون جهانی قایقرانی (کانوئینگ) با ارسال نامه‌ای رسمی به فدراسیون قایقرانی ایران، سهمیه کانوی ۲۰۰ متر مردان را به ایران داد. در این نامه از ایران درخواست شده که نام ورزشکار خود را برای حضور در المپیک ۲۰۱۶ ریو به فدراسیون جهانی اعلام کند.

استقرار ۴۰۰ ورزشکار ونماینده کشورها در ریو

روز دوشنبه ۴۰۰ نفر در دهکده ورزشکاران ریو استقرار پیدا کردند. به گزارش فارس، ۷۰۰ ورزشکار و نماینده تیم‌ها وارد دهکده بازی‌های المپیک ریو شدند و در مجموع تعداد حاضران در دهکده به هزار و ۶۰۰ نفر رسیده است که ۴۰۰ نفر از آنها را ورزشکاران تشکیل می‌دهند. در حال حاضر ۱۱۵ کشور در دهکده استقرار پیدا کرده‌اند. این در حالی است که مسوولان استرالیا اعلام کردند به دلیل مشکلاتی که در آپارتمان‌ها وجود دارد تا حل شدن موضوع و برطرف شدن مشکلات در دهکده اقامت نمی‌کنند. مسوولان برگزارکننده بازی‌ها نیز اعلام کردند تا زمان افتتاحیه (۱۵ مرداد) این مشکلات برطرف خواهد شد. تعدادی از ورزشکاران حاضر در این بازی‌ها با حضور در دهکده با پنج حلقه المپیک عکس یادگاری گرفتند. بیش از ۱۰ هزار ورزشکار از ۲۰۶ کشور جهان در این بازی‌ها شرکت می‌کنند.

یک بودایی ژاپنی به دنبال مدال طلا

یک بودایی جوان ژاپنی به دنبال این است که در بازی‌های المپیک ریو در قایقرانی به مدال طلا دست پیدا کند. به گزارش گاردین، کازوکی یازاوا روحانی بودایی ۲۷ ساله ژاپنی‌ها به دنبال کسب مدال طلا در المپیک ریو است. یازاوا در رشته کانو اسلالوم در بازی‌های ریو شرکت می‌کند و ابراز امیدواری کرده در این بازی‌ها بتواند با مدال به کشورش بازگردد. وی هر روز قبل از طلوع آفتاب به عنوان یک روحانی تازه‌کار در معبد ناگانو دعا می‌کند. وی با سری تراشیده و لباس بلندی که می‌پوشد ساعت‌ها مناجات راز و نیاز می‌کند.

ادعای یک مورخ؛

فلپس بزرگ‌ترین ورزشکار تاریخ المپیک نیست!

یک مورخ المپیک با این ادعا که «مایکل فلپس» بزرگ‌ترین ورزشکار تاریخ این رشته است، مخالفت کرد. به گزارش تسنیم، چشم‌ها در کاروان آمریکا در بازی‌های المپیک ۲۰۱۶ ریو به «مایکل فلپس» دوخته شده است؛ شناگری که ۱۸ طلای المپیک در کارنامه دارد و در ریو و ژاپن آخرین حضورش در این بازی‌ها را تجربه خواهد کرد. بسیاری از کارشناسان فلپس را بزرگ‌ترین ورزشکار تاریخ المپیک معرفی می‌کنند، اما «بیل مالون» مورخ تاریخ المپیک معتقد است که «آلفرد آدولف اورتر» پرتابگر دیسک آمریکایی جلوتر از فلپس به عنوان بزرگ‌ترین ورزشکار المپیک قرار دارد. اورتر که در سال ۲۰۰۷ و در ۷۱ سالگی از دنیا رفت، توانسته بود در المپیک‌های ۱۹۵۶ ملبورن، ۱۹۶۰ رم، ۱۹۶۴ توکیو و ۱۹۶۸ مکزیکوسیتی در رشته پرتاب دیسک به مدال طلا دست پیدا کند.

او اولین ورزشکار تاریخ است که توانسته در یک رشته انفرادی و برای چهار دوره پیاپی در المپیک به مدال طلا برسد. مالون در این باره گفت: اورتر هرگز در مسابقات آزمایشی آمریکا قهرمان نشد، با وجود این چهار طلای المپیک را کسب کرد و بهترین رکوردها را به ثبت رساند. در المپیک ۲۰۱۶ ریو، دو ورزشکار می‌توانند کسب چهارمین مدال طلا را در این بازی‌ها تجربه کنند. نفراول مایکل فلپس ۳۱ ساله است و نفر دوم نیز «سائوری یوشیدا» کشتی‌گیر زن ژاپنی است.

پرواز والیبالیست‌ها به سوی ریو

کاروان والیبال ایران راهی برزیل شد

تیم ملی والیبال ایران برای حضور در بازی‌های المپیک سال ۲۰۱۶ راهی ریودوژانیرو برزیل شد.

به گزارش سایت فدراسیون والیبال، تیم ایران امسال نخستین حضور خود در المپیک را تجربه خواهد کرد که سهمیه آن را با کسب مقام نایب قهرمانی مسابقات انتخابی توکیو به دست آورده است. تیم ملی والیبال ایران با ۱۲ بازیکن و ۸ نفر اعضای کادر فنی از طریق فرودگاه امام خمینی (ره) راهی برزیل شد. ملی‌پوشان کشورمان در ابتدای این سفر به شهر فرانکفورت آلمان می‌روند که توقفی ۱۳ ساعته نیز در این شهر خواهند داشت و سپس راهی ریو می‌شوند که ساعت ۵ بامداد چهارشنبه ششم مردادماه به وقت محلی به فرودگاه ریودوژانیرو برزیل می‌رسند و در کمپ تیم‌های ملی والیبال برزیل اسکان خواهند یافت.

بر اساس برنامه‌ریزی‌های انجام شده تیم ملی والیبال ایران روزهای نهم و دهم مردادماه دو دیدار دوستانه و تدارکاتی با تیم برزیل برگزار خواهد کرد و یازدهم مردادماه به دهکده ورزشکاران بازی‌های المپیک می‌رود.

تیم ملی والیبال ایران روز ۱۷ مردادماه در نخستین مسابقه خود در بازی‌های المپیک به مصاف آرژانتین می‌رود.

دو تیم اصفهانی در راه لیگ ستارگان

باز هم از قهرمانی سهمی نداریم

مهری مصور

لیگ ستارگان فرم جدید برگزاری مسابقات هندبال باشگاهی سطح اول کشور است که با حضور هشت تیم به انجام خواهد رسید. دو تیم سپاهان و شهرداری کاشان نمایندگان هندبال نصف جهان در این رقابت‌ها خواهند بود، اما با توجه به شرایط این دو تیم و نحوه بودجه اختصاص یافته، به نظر می‌رسد امسال هم قطب هندبال ایران، سهمی در جمع مدعیان نداشته باشد.

تغییر نحوه برگزاری لیگ

پس از انتقاداتی که به نحوه برگزاری مسابقات لیگ هندبال باشگاهی کشور وارد بود، فدراسیون تصمیم گرفت تغییراتی در نحوه انجام این رقابت‌ها ایجاد کند. بر این اساس فصل گذشته رقابت‌های هندبال باشگاه‌های کشور در مرحله اول در دو گروه برگزار شد که از هر گروه چهار تیم راهی مرحله دوم شدند و در نهایت نیز چهار تیم برتر به مرحله نیمه نهایی صعود کردند.

با این حال این شیوه برگزاری لیگ نیز به دلیل طولانی بودن زیاد و فرسایشی شدن مورد توجه قرار نگرفت تا فدراسیون ناچار به تغییر دوباره فرم برگزاری این مسابقات شود. بر اساس روش جدید، هشت تیم برتر فصل گذشته در لیگ ستارگان در دو مرحله رفت و برگشت به مصاف هم می‌روند تا در نهایت بر اساس مجموع بیشترین امتیاز کسب شده، تیم قهرمان معرفی شود، البته چهار تازه وارد لیگ هم به این جمع اضافه خواهند شد تا لیگ با ۱۲ تیم پیگیری شود.

دربی هندبال اصفهان به یاد گذشته

همانند فصل گذشته دو تیم سپاهان و شهرداری کاشان نمایندگان هندبال نصف جهان در لیگ برتر یا همان لیگ ستارگان خواهند بود. تیم سپاهان که عنوان پرافتخارترین تیم هندبال باشگاهی کشور را یدک می‌کشد، در شرایطی باید مهیای حضور در لیگ ستارگان شود که بودجه این تیم نسبت به فصل گذشته با کاهش مواجه شده است و تیم اصفهانی باید با ترکیبی از بازیکنان جوان به مصاف حریفان برود که قطعا در این حالت نمی‌توان انتظار مدعی بودن از این تیم داشت. باشگاه سپاهان هنوز تکلیف سرمربی آینده این تیم را مشخص نکرده است و مجید رحیم زاده که طی چند فصل قبلی هدایت این تیم را برعهده داشت، در گفت‌وگو با اصفهان زیبا اعلام کرد که با باشگاه اصفهانی صحبتی برای فصل بعد نداشته است. تیم هندبال شهرداری کاشان هم که تنها تجربه یک فصل لیگ برتری شدن را دارد، برای شرکت در لیگ ستارگان اعلام آمادگی کرده است، اما هنوز معلوم نیست که بخواهند با علی ربیعی سرمربی فصل گذشته ادامه همکاری داشته باشند، هرچند که ربیعی معتقد است نتایج خوبی با این تیم کسب کرده و قاعدتا همچنان گزینه اول کاشانی‌ها خواهد بود. با توجه به تک گروهی برگزار شدن لیگ ستارگان و حضور دو تیم از استان در این رقابت‌ها، امسال نیز شاهد برپایی دربی هندبال نصف جهان خواهیم بود، البته با این تفاوت که دیگر همانند سال‌های نه چندان دور، مصاف تیم‌های اصفهانی تعیین کننده قهرمان نیست. به جز دو تیم سپاهان و شهرداری کاشان، تیم‌های مس کرمان، نیروی زمینی تهران، شهرداری ارومیه، برق جدید فارس، هپکو اراک، نماینده تبریز، استقلال تهران، منیزیم فردوس و نفت و گاز گچساران برای حضور در لیگ ستارگان اعلام آمادگی کرده‌اند و قرار است تکلیف دیگر تیم‌ها نیز مشخص شود. لیگ برتر هندبال همواره با بی‌نظمی‌های زیادی همراه بوده و پیش‌بینی می‌شود تا زمان شروع فصل جدید مسابقات، تغییراتی در تیم‌های حاضر رخ بدهد، البته فدراسیون تاکید زیادی برای ساماندهی رقابت‌های باشگاهی دارد و به همین واسطه قرعه‌کشی این مسابقات نیز همزمان با برگزاری جشن هندبال به انجام رسید.

اخبار + روز

لیگ دوومیدانی در سه مرحله برگزار می‌شود

۱۰ تیم برای حضور در مرحله اول لیگ دوومیدانی که ۱۱ مرداد آغاز می‌شود، اعلام آمادگی کرده‌اند. به گزارش فارس، در حالی که شش روز تا آغاز مرحله اول لیگ دوومیدانی مانده است، هنوز تعداد دقیق تیم‌های شرکت کننده در این رقابت‌ها مشخص نیست و تاکنون ۱۰ تیم نفت تهران، مقاومت، ذوب‌آهن، دانشگاه آزاد، سایپا، هتل آرتای خراسان شمالی، هرمزگان، نماینده کردستان، صنایع سنگ نجف‌آباد و سمنان اعلام آمادگی کرده‌اند و مشخص نیست چه تعداد از این تیم‌ها در روز مسابقه حاضر خواهند بود. این رقابت‌ها در سه مرحله برگزار می‌شود و مرحله نخست روزهای ۱۱ و ۱۲ مرداد در مجموعه آفتاب انقلاب برگزار می‌شود. به گزارش فارس، نفت تهران که قرارداد دوومیدانی کاران فصل گذشته خود را تاکنون پرداخت نکرده است، در این فصل هم حضور پیدا می‌کند و مشخص نیست باشگاه‌های بدهکار چطور مجوز شرکت کسب می‌کنند.

تیم ملی «ب» والیبال ۲۰ مردادماه راهی قطر می‌شود

تیم ملی «ب» والیبال مردان ایران ۲۰ مردادماه برای برگزاری اردوی برون مرزی راهی قطر می‌شود. به گزارش سایت فدراسیون والیبال، تیم ملی «ب» والیبال ایران خود را برای حضور در پنجمین دوره مسابقات جام کنفدراسیون والیبال آسیا آماده می‌کند. این تیم تمرینات آماده‌سازی خود را از اسفندماه سال گذشته زیر نظر کادر فنی تیم ملی و پس از پایان مرحله مقدماتی لیگ برتر آغاز کرد و ادامه دارد. تمرینات این هفته تیم ملی «ب» عصر روز دوشنبه به پایان رسید و مرحله بعدی تمرینات از روز یکشنبه دهم مردادماه آغاز خواهد شد.

هدف نخست تمرینات این تیم پشتوانه سازی بازیکن برای تیم ملی والیبال ایران برای حضور در مسابقات انتخابی المپیک، لیگ جهانی و بازی‌های المپیک بود و با مشخص شدن ۱۲ بازیکن المپیکی ایران، حضور شایسته در جام کنفدراسیون والیبال آسیا به عنوان هدف بعدی تیم ملی ب در اولویت کاری قرار گرفت.

به همین منظور تیم ملی «ب» والیبال مردان ایران ۲۰ مردادماه راهی اردوی برون مرزی قطر می‌شود و به مدت ۱۰ روز تمرینات خود را زیر نظر ناصر شهنازی سرمربی و دیگر اعضای کادر فنی در این کشور پیگیری خواهد کرد.

ملی‌پوشان کشورمان در مدت حضور در قطر هفت دیدار تدارکاتی و دوستانه با تیم ملی قطر و تیم باشگاهی این کشور که در رقابت‌های قهرمانی باشگاه‌های آسیا شرکت می‌کند، خواهد داشت.

بدون نیاز به خط تلفن

- زمانی که از سرعت اینترنت خود راضی نباشید، کلافه می‌شوید...
- زمانی که از قیمت اینترنت خود راضی نباشید، حرص می‌خورید...
- زمانی که اینترنت شما قطع و وصل می‌شود، عصبی می‌شوید...
- و همه اینها باعث می‌شود شما بدنبال یک اینترنت خوب با سرعت بالا، قیمت مناسب و کیفیت عالی باشید...
- تا اینکه شما با اینترنت پرسرعت شبکیه آشنا می‌شوید.

گروه ارتباطی شبکیه

اینترنت پرسرعت بی سیم (wifi)

سرعت آپلود و دانلود باور نکردنی با ۲۰ مگا بیت
(مناسب سازمانها، شرکتها، دفاتر و ...)

پشتیبانی ۲۴ ساعته توسط کارشناسان فنی
شماره تماس دفتر مرکزی: ۳۶۲۰۴۵۲۰
@shabakieh
www.shabakieh.com

آگهی مزایده

اداره اوقاف و امور خیریه ناحیه دو شهرستان اصفهان در نظر دارد تعدادی از رقبات موقوفات خود را به شرح ذیل از طریق مزایده کتبی و عنداللزوم حضوری برابر قانون موجر و متساجر مصوب سال ۷۶ و آیین نامه اجرایی آن با شرایط ذیل به متقاضیان واجد شرایط به مدت یکسال شمسی به اجاره واگذار نماید:

۱- یکباب مغازه از موقوفه مسجد الزهراء واقع در بلوار میرزا کوچک خان (سه راه سیمین) کوچه شهید رجایی جنب مسجد را به شرح ذیل:
۱-۱- یکباب مغازه شماره ۳ به مساحت ۷/۸ مترمربع با اجاره ماهیانه ۱/۵۰۰/۰۰۰ ریال و مبلغ ۱۰/۰۰۰/۰۰۰ ریال ودیعه
۲- یکباب مغازه از موقوفه مسجد لسان الارض واقع در خیابان فیض جنب مسجد را بشرح ذیل:
۲-۱- یکباب مغازه به مساحت ۷۸ مترمربع با اجاره ماهیانه ۱۵/۰۰۰/۰۰۰ ریال و مبلغ ۳۰/۰۰۰/۰۰۰ ریال ودیعه
۳- دو باب آپارتمان از موقوفه امامزاده اسحاق (ع) واقع در خوراسگان جنب امامزاده را به شرح ذیل:
۳-۱- یکباب آپارتمان مسکونی طبقه همکف به مساحت ۱۳۰ مترمربع با اجاره ماهیانه ۳/۵۰۰/۰۰۰ ریال و مبلغ ۱۰/۰۰۰/۰۰۰ ریال ودیعه.
۳-۲- یکباب آپارتمان مسکونی طبقه اول به مساحت ۱۲۰ مترمربع با اجاره ماهیانه ۳/۰۰۰/۰۰۰ ریال و مبلغ ۱۰/۰۰۰/۰۰۰ ریال ودیعه.
۴- یکباب دفترکار از موقوفه شیخ بهاء الدین (مدرسه صدر بازار) واقع در خیابان وحید مجموعه تجاری اداری امین را به شرح ذیل:
۴-۱- یکباب دفترکار طبقه پنجم به مساحت ۶۳ مترمربع با اجاره ماهیانه ۱۳/۵۰۰/۰۰۰ ریال و مبلغ ۴۰/۰۰۰/۰۰۰ ریال ودیعه
۵- دو باب مغازه از موقوفه باغ مهدیخان واقع در خیابان بزرگمهر روبروی مسجد الکریم را بشرح ذیل:
۵-۱- یکباب مغازه شماره ۳ به مساحت ۲۴ مترمربع با اجاره ماهیانه ۲۰/۰۰۰/۰۰۰ ریال و مبلغ ۵۰/۰۰۰/۰۰۰ ریال ودیعه.
۵-۲- یکباب مغازه شماره ۵ به مساحت ۲۸ مترمربع با اجاره ماهیانه ۲۰/۰۰۰/۰۰۰ ریال و مبلغ ۵۰/۰۰۰/۰۰۰ ریال ودیعه.
۶- یکباب مغازه از موقوفه باغ مهدیخان واقع در خیابان بزرگمهر روبروی مسجد الکریم را با مشخصات ذیل:
۶-۱- یکباب مغازه شماره ۱۰ به مساحت ۱۰ مترمربع با اجاره ماهیانه ۱۰/۰۰۰/۰۰۰ ریال و مبلغ ۳۰/۰۰۰/۰۰۰ ریال ودیعه.

شروط و تعهدات:

۱- متقاضیان می بایست تقاضای کتبی خود را با انضمام یک فقره چک تضمینی بانک ملی به مبلغ ودیعه و ضمانت در وجه اداره اوقاف و امور خیریه ناحیه دو شهرستان اصفهان لغایت پایان وقت اداری روز چهارشنبه مورخ ۹۵/۵/۲۰ به دبیرخانه این اداره واقع در بزرگمهر اول کوی فرهنگیان تحویل و رسید دریافت نمایند.
۲- کمیسیون مزایده ساعت ۱۰ صبح روز پنجشنبه مورخ ۹۵/۵/۲۱ تشکیل و به پیشنهادات واصله رسیدگی خواهد شد.
۳- حضور شخص متقاضی در موعد مقرر الزامیست.
۴- کمیسیون مزایده در رد یا قبول هریک از پیشنهادات مختار است و به پیشنهادات رسیده ناقص و یا مخدوش ترتیب اثر داده نخواهد شد.
۵- برنده مزایده موظف است پس از اعلام کمیسیون مزایده ظرف مدت یک هفته کاری نسبت به تنظیم قرارداد اجاره نامه وفق قانون موجر و مستاجر مصوب سال ۱۳۷۶ و آیین نامه آن اقدام نماید. در غیر اینصورت موضوع به منزله انصراف تلقی و ضمن ضبط سپرده به نفع موقوفه برابر مقررات نسبت به تنظیم قرارداد با نفر بعدی اقدام خواهد شد.
۶- سپرده نفر اول در هنگام تنظیم سند اجاره نامه بعنوان ودیعه محسوب و تا پایان قرارداد در اداره اوقاف باقی خواهد ماند و سپرده نفر دوم پس از تنظیم سند اجاره با نفر اول مزایده مسترد خواهد شد.
۷- هزینه انتشار آگهی مزایده و کارشناسی به عهده برنده مزایده خواهد بود.
۸- در پایان مدت زمان اجاره مستاجر هیچگونه حق و حقوقی در ارتباط با موقوفه ندارد.
۹- از مستاجر وثیقه معتبر و تضمین کافی جهت تخلیه محل در پایان مدت قرارداد و تادیه اجاره بها اخذ خواهد شد.

تلفن تماس: ۳۲۶۴۶۰۷۸-۳۲۶۴۶۰۷۷

اداره اوقاف و امور خیریه شهرستان اصفهان ناحیه دو

اطلاعیه منطقه سه شهرداری اصفهان

نظر به اینکه قسمتی از یک باب منزل مسکونی به پلاک ثبتی ۲۶۹۴ بخش ۴ ثبت اصفهان متعلق به آقای امراله حقیقت قهفرخی و خانم شهلا صفایی منش واقع در خیابان نشاط - کوچه بیت الحسین - جنب بیت الحسین در مسیر طرح عمرانی خیابان حاج آقا نوراله نجفی قرار دارد و علیرغم شرکت نامبرده در جلسات کمیسیون معوض تاکنون توافق قطعی حاصل نگردیده، لذا به جهت ضرورت اجرای طرح و برابر تبصره ۴ ماده واحده قانونی نحوه تقویم ابنیه، املاک و اراضی مورد نیاز شهرداری مصوب ۲۸ آبان ۱۳۷۰ بدینوسیله به نامبرده و کلیه مدعیان احتمالی ابلاغ می گردد حداکثر ظرف مدت یکماه از تاریخ نشر این آگهی نسبت به معرفی یک نفر کارشناس به عنوان معتمد و ۵ نفر کارشناس به عنوان مرضی الطرفین به شهرداری منطقه ۳ واقع در خیابان کمال - روبروی حسینیه رضوی اقدام نماید. شایان ذکر است که کارشناسان می بایستی جزء کارشناسان رسمی دادگستری و متخصص در رشته راه و ساختمان باشند و ظرف مهلت قانونی تعیین شده معرفی می گردند.

بدیهی است در صورت عدم معرفی کارشناسان برابر مقررات اقدام خواهد شد.

روابط عمومی منطقه ۳ شهرداری اصفهان

فوتبال + جهان

هواداران بشیکتاش: «ماریو گومس، بمان!»

هواداران بشیکتاش اسپورترکیه برای ماندن ماریو گومس در تیم فوتبال محبوب خویش کمپین راه انداختند. به گزارش فارس در یکی، دو روز گذشته اخبار زیادی در رسانه ها انتشار یافت مبنی بر اینکه چند تیم بزرگ اروپایی از جمله بارسلونا و بورسیا دورتموند خواهان به خدمت گیری ماریو گومس، گلزن تیم ملی آلمان هستند. در این گزارش ها همچنین عنوان شد مهاجم ۳۱ ساله ژرمن ها که فصل گذشته را از طرف فیورنتینا ایتالیا به بشیکتاش قرض داده شد، تمایلی برای ماندن در لیگ ترکیه ندارد. به همین منظور هواداران بشیکتاش که از این بازیکن خاطرات خوبی دارند، کمپینی راه انداخته و خواهان ادامه حضور وی شدند.

امری: به یک مهاجم جدید نیاز داریم

اونای امری، سرمربی پاری سن ژرمن مدعی شد که تیمش پس از جدایی زلاتان ابراهیموویچ، به یک مهاجم جدید نیاز دارد. به گزارش ورزش سه، کاوانی سه فصل در پست غیرتخصصی برای پاریسی ها به میدان رفت و انتظار می رود که این فصل بتواند در پست مهاجم نوک بازی کند.

با این حال، امری عنوان کرد که تیمش به یک مهاجم دیگر به جز کاوانی نیاز دارد تا بتواند فشار را از دوش مهاجم اروگوئه ای بردارد. او گفت: «کاوانی بیشتر مواقع در سمت چپ خط حمله بازی کرده و او احساس می کند که از فصل آینده در نوک خط حمله بازی خواهد کرد، ولی ما به گزینه هایی به جز او نیاز داریم. برای من فکر کردن با دقت و بدون فشار اهمیت زیادی دارد. برای مثال اگر کاوانی مصدوم شود، به یک بازیکن در سطح پاری سن ژرمن نیاز داریم.

هیگواین منتظر تایید نهایی یووه

گونزالو هیگواین آماده پیوستن به یوونتوس است، ولی منتظر تایید نهایی باشگاه تورینی است. به گزارش ورزش سه، بیانکونری ها با یووه به توافق رسیدند که با ۹۰ میلیون یورو، مهاجم آرژانتینی را راهی تورین کنند. حال گاتزتا مدعی شد که ماروتا با رییس باشگاه ناپولی وارد مذاکرات جدیدی شده که سعی کند قیمت هیگواین را پایین تر آورده یا بازیکنی را به عنوان بخشی از قرارداد راهی ناپل کنند.

عقیلی:

حرف های ویسی ضد و نقیض است

مدافع فصل گذشته تیم فوتبال سپاهان نسبت به حرف های عبدالله ویسی در کنفرانس خبری واکنش نشان داد.

هادی عقیلی در گفت وگو با تسنیم، در واکنش به حرف های اخیر عبدالله ویسی گفت: من در تاریخ سوم خرداد قبل از اینکه عبدالله ویسی به سپاهان بیاید با باقریان مدیرعامل باشگاه جلسه داشتم و در مورد تخفیف دادن قرارداد فصل گذشته و فصلی که تازه شروع شده است، صحبت کردیم. بحث تخفیف قرارداد موضوعی بود که از سوی باشگاه مطرح شد و من هم حاضر بودم که برای قرارداد سال قبل و فصل جدیدم تخفیف بدهم.

وی در ادامه افزود: متاسفانه عبدالله ویسی و باشگاه چندین بار این بحث را مطرح کردند که من در لیست هستم یا نیستم و حرف های آنها ضد و نقیض بود. حالا متوجه می شوم که هر دو واقعیت را نمی گویند و شفاف صحبت نکردند. هدف آنها قرار دادن من مقابل هواداران سپاهان است. از طرفی عبدالله ویسی حتی یک بار هم با من تماس نگرفت تا یک دقیقه صحبت کند و این در حالی است که او با بازیکنان دیگر صحبت کرده بود.

پس از برکناری از تیم پرتغالی؛

وینگادا، سرمربی یک تیم هندی شد

سرمربی پیشین تیم فوتبال پرسپولیس هدایت یک تیم هندی را برعهده گرفت. به گزارش تسنیم، نلو وینگادا که پس از کسب نتایج با ماریتیمو از سمت سرمربیگری این تیم پرتغالی اخراج شد، هدایت تیم فوتبال نورث اند یونایتد از سوپرلیگ هند را برعهده گرفت. مالک این باشگاه، جان آبراهام، هنرپیشه سرشناس بالیوودی است. وینگادا که سابقه مربیگری در تیم فوتبال پرسپولیس و تیم امید ایران را در کارنامه اش دارد و مدتی هم به عنوان دستیار کارلوس کی روش در تیم ملی فوتبال ایران مشغول به کار بود، پس از امضای قرارداد با باشگاه نورث اند یونایتد گفت: مایه افتخارم است که عضوی از خانواده نورث اند یونایتد و البته فوتبال هند شدم. وی افزود: فوتبال هند در حال پیشرفت است و نسبت به گذشته بازی های بهتری را در اینجا شاهد هستیم، البته مربیان بومی هم نقش بسزایی در این پیشرفت دارند. هند در حال ورود به مرحله ای دیگر است و به زودی می تواند در رده بندی فیفا هم خود را بالا بکشد. وی افزود: تمام تلاش خود را برای این تیم خواهم کرد، اما می خواهم به پیشرفت فوتبال هند در آینده هم کمک کنم.

چهره روز

رشید مظاهری: در باخت ذوب آهن به سیاه جامگان رد پای بازیکنی دیده می شود که همیشه عادت داشتیم او را یکی از عوامل موفقیت تیم یحیی بدانیم. رشید مظاهری که یکی از بهترین گلرهای ایران طی سال های گذشته بوده، در بازی دیروز عملکرد خوبی نداشت و روی گل اول سیاه جامگان با اشتباهش در جایگیری باعث شد تا بازیکن سیاه جامگان از پشت محوطه جریمه دروازه او را باز کند. مظاهری، ملی پوش روی گل دوم سیاه جامگان هم هیچ عکس العملی نشان نداد و تنها نظاره گر صحنه بود.

خبر + روز

زهیوی؛ اولین دو گله لیگ برتر

استقلال خوزستان در بازی افتتاحیه لیگ برتر به مصاف تراکتورسازی رفته است و تا دقیقه ۷۵ به تساوی دو-دو رسیده است. زهیوی گل اول تیمش را روی ضربه سر در دقیقه ۵۸ و در دقیقه ۷۲ گل دوم خود و تیمش را روی ضربه پنالتی به ثمر رساند.

دایی، درگذشت مادر شهید صیاد شیرازی را تسلیت گفت

علی دایی در پیامی درگذشت مادر والامقام شهید سپهبد علی صیاد شیرازی را تسلیت گفت. در این پیام آمده است: مادر مهیای رفتن شد. پسر در آسمان بساط مهمانی و پذیرایی را آماده کرده. سردار مرصاد چشم به راه مسافرش وان یکاد می خواند و فرشته ها دعای سفر را زمزمه می کنند. رسیدن بخیر.

باخت؛ سوغات یحیی و شاگردانش از مشهد

ذوب آهن ترک عادت نکرد

قهرمانی در سوپر جام باشگاه های کشور هم باعث نشد ذوب آهن از عادت شروع بد لیگ دست بردارد و این بار هم با شکست مقابل تیم سیاه جامگان لیگ شانزدهم را آغاز کرد.

سوغاتی نخواستیم

رقابت های لیگ برتر فوتبال در فصل شانزدهم، دوشنبه شب آغاز شد که در یکی از دیدارهای اولیه لیگ، تیم های ذوب آهن و سیاه جامگان در مشهد به مصاف هم رفتند.

تیم ذوب آهن هفته گذشته با غلبه بر استقلال خوزستان فاتح سوپر لیگ باشگاه های کشور شده بود و پیش بینی می شد برخلاف سال های گذشته شروع امیدوارکننده ای در لیگ داشته باشد، اما ذوبی ها در این دیدار با حساب دو بر یک مغلوب حریف خود شدند.

در این مسابقه، شاگردان فرهاد کاظمی در تیم مشهدی که دوباره به نام سابقش سیاه جامگان بازگشته است، بازی را هجومی تر از مهمان خود شروع کردند تا اینکه در دقیقه ۱۵ خطای روی ایوب کلانتری یک ضربه کاشته را نصیب سیاه جامگان کرد و پاس عرضی به عباس عسگری رسید و ضربه وی با غافلگیری مظاهری وارد دروازه ذوبی ها شد.

بعد از این گل، ذوبی ها به خود آمده و توانستند اختیار میانه میدان را در دست بگیرند، اما نیمه اول با همان تک گل خاتمه یافت. در نیمه دوم ذوب آهن هجومی تر از حریف ظاهر شد و حملات پراکنده ای را ترتیب داد که نتیجه ای در بر نداشت، اما در مقابل مشهدی ها در دقیقه ۷۵ توانستند به گل دوم خود دست پیدا کنند.

در این صحنه؛ کرنر ارسالی ایوب کلانتری از جناح چپ به شکلی تصادفی به پشت رضا درویشی برخورد کرد تا دروازه ذوب آهن برای بار دوم فروبریزد، اما این پایان کار نبود و ذوبی ها توانستند یکی از گل های خورده را جبران کنند.

در دقیقه ۸۶ پاس به موقع مهدی مهدی پور توپ را به محمدرضا عباسی رساند و وی نیز با ضربه ای دقیق توپ را وارد دروازه میزبان کرد تا در پایان نتیجه دو بر یک در این دیدار رقم بخورد.

در سایر دیدارهای روز اول هفته اول، سه دیدار دیگر به تساوی منجر شد تا تیم مشهدی به طور موقت صدرنشینی را تجربه کند.

اهرمی به نام حدادی فر

شاگرا گر ذوب آهن نتیجه را به سیاه جامگان واگذار نکرده بود، بحث پیدا کردن جانشین برای قاسم حدادی فر تا این حد مورد توجه قرار نمی گرفت، اما این باخت باعث شد تا جای خالی کاپیتان ذوبی ها بیشتر از حد تصور پیش بیاید، ضمن اینکه نمی توان از جنبه روحی و روانی دوری هفت، هشت ماهه حدادی فر به عنوان اهرم خط میانی تیم اصفهانی غافل شد.

یحیی گل محمدی سرمربی ذوبی ها نیز در نشست خبری بعد از بازی بر جذب جانشین برای حدادی فر تاکید کرد. وی در این باره گفت: یکی از مشکلات ما حدادی فراست که او را از دست داده ایم دنبال جایگزین هستیم و قطعا فصل نقل و انتقالات برای ما فعال است که می خواهیم بازیکنی را جذب کنیم.

در شرایط فعلی که بازیکن با کیفیتی از تیم های لیگ برتری دور نمانده است، جذب بازیکن خارجی تنها راه حل پیش روی ذوبی هاست، اما گل محمدی می گوید: جذب بازیکنان برزیلی این موضوع در حد صحبت بوده و فعلا منتفی است. باید ببینیم در آینده چه پیش می آید. با توجه به منتفی شدن احتمال جذب بازیکن برزیلی، ممکن است بازیکنی با ملیت دیگری مدنظر قرار بگیرد.

گزارش + کوتاه

ساماندهی و ایجاد پارک های جدید در هرند

شهردار هرند با اشاره به اینکه یکی از مشکلات این شهرسرانه پایین فضای سبز است، گفت: شهرداری هرند نگاه ویژه ای به مقوله دارد و یکی از مهم ترین برنامه های ما ورود در این زمینه است. شهبازی در گفت و گو با اصفهان زیبا تصریح کرد: در این راستا ساماندهی پارک های محلات شهر را در دستور کار دارم و در کنار آن نسبت به احداث پارک های جدید هم اقدام کرده ایم که اتمام فاز ۲ پارک شقایق از جمله این برنامه ها بود.
وی ادامه داد: همچنین پارک ارشاد با حضور استاندار افتتاح شد و پارک شهروند در محله شهید صفار در حال احداث است که بیش از ۵۰ درصد پیشرفت فیزیکی دارد. شهبازی تاکید کرد: این پارک تا پایان سال به بهره برداری کامل می رسد. وی با اشاره به اینکه یکی از معضلات هرند تردد کامیون ها از شهر است گفت: با توجه به اینکه یکی از مشاغل مهم هرند در حوزه حمل و نقل است، تردد کامیون ها در شهر و عبور آنها از محدوده مرکزی شهر، مشکلات زیادی برای شهر ایجاد کرده است. شهبازی با بیان این مطلب که تنها شهر هرند نزدیک به هزار و ۳۰۰ دستگاه کامیون دارد، تصریح کرد: این در حالی است که در شهرها و روستا های همجوار هرند نیز کامیون های زیادی وجود دارد که هیچ پیش بینی برای عبور این حجم از کامیون از طریق یک کمربندی نشده است.
شهردار هرند گفت: تنها یک کمربندی تحت عنوان بلوار کشاورز وجود دارد که به صورت نیمه کاره رها شده بود و شهرداری باید هزینه زیادی برای آزادسازی ادامه بلوار می پرداخت. شهبازی اضافه کرد: در نهایت به عنوان یک ضرورت و زمانی که مشاهده کردیم عبور کامیون ها از شهر هرند، باعث نابودی زیرساخت های شهر می شود شهرداری به این مقوله ورود کرد و آزادسازی را انجام داد. وی خاطرنشان کرد: این پروژه هم اکنون در مرحله جدول گذاری و آسفالت است و امیدواریم با تکمیل آن بخشی از مشکلات درون شهر هرند رفع شود./
گروه شهرستان

ایجاد فضاهای گردشگری در زاینده رود

شهردار زاینده رود با اشاره به اینکه رویکرد توسعه شهری با مبنای گردشگری شکل می گیرد گفت: با این حال در شهر زاینده رود در این راستا حرکت خاصی انجام نشده است.
اسماعیلی در گفت و گو با اصفهان زیبا افزود: چنانچه بخواهیم در این زمینه کاری انجام دهیم در گام اول باید بتوانم فضاهایی برای گردشگری ایجاد کنیم.
وی با اشاره به اینکه هرچند در این زمینه کارهایی صورت گرفته، اما چون زیربنای گردشگری صفر بوده از این نظر کمبود داریم، تصرح کرد: البته از طریق شرکت سهامی ذوب آهن که مجموعه باشگاه فجر و قدس را دارد، برای ایجاد یک کمپ گردشگری بزرگ در منطقه زاینده رود جلسات مختلفی داشته ایم. اما مشکل اصلی این است که زیربنای گردشگری نداریم. در حالی که به خاطر وجود آب رودخانه زاینده رود و آبگیر باباشیخعلی و چشم اندازهای زیبا در زاینده رود، گردشگران زیادی در حال مسافرت به این شهر هستند. وی گفت: به همین منظور برنامه ریزی کرده ایم تا زیربناهای گردشگری در شهر ایجاد شود تا گردشگرانی که حاضر می شود به این شهر مسافرت کنند، بتوانند از حداقل امکانات گردشگری استفاده کنند. شهردار زاینده رود با تاکید بر اینکه محوری که می تواند شهر را از رکود نجات دهد گردشگری است، افزود: هدف ما این است که قبل از هر اقدامی، کارهای زیربنایی در حوزه گردشگری انجام دهیم که این مهم در حال اجراست.
وی با تاکید بر اینکه با همین رویکرد سرمایه گذاران مختلفی اظهار علاقه مندی کرده اند، تصریح کرد: برای اراضی محدودی که در طرح جامع شهر، کاربری گردشگری داشته است، برنامه ریزی کرده ایم. اسماعیلی ادامه داد: از طرفی ظرفیت گردشگری امامزاده را داریم و مجموعه گردشگری روبه روی آن که اگر بودجه کافی داشته باشیم برای تکمیل آن اقدام می کنیم. همچنین یک مسیر گردشگری به سمت امامزاده وجود دارد که شاهراهی برای بحث گردشگری زاینده رود است.
وی خاطرنشان کرد: دو مجموعه باشگاه فجر و قدس ذوب آهن هم وجود دارد که در حال طی کردن فرایند قانونی است و شرکت ذوب آهن مشاور گردشگری برای آن گرفته است و فکر می کنم یکی از بهترین کمپ های گردشگری حاشیه زاینده رود باشد./ **گروه شهرستان**

با همکاری بسیج سازندگی و جهادکشاورزی صورت گرفت؛

اجرای بیش از ۲۰۰ طرح اقتصاد مقاومتی در منطقه بن رود

بیش از ۲۰۰ طرح اقتصاد مقاومتی با همکاری بسیج سازندگی استان اصفهان و جهاد کشاورزی در منطقه بن رود از توابع شرقی اصفهان اجرا شد. چند سالی می شود که استان اصفهان وارد دوره خشکسالی و کم آبی شده و این مشکل با خشک شدن شاهرگ حیاتی اصفهان یعنی زاینده رود تشدید شده است. در این میان کشاورزانی که آب مورد نیاز برای کشت خود را از طریق آب این رودخانه تامین می کردند بیشترین ضرر را متحمل شدند. کشاورزان شرق استان اصفهان و به ویژه بخش بن رود نیز از این قاعده مستثنی نبوده و آنها نیز ضررهایی را از این بابت متحمل شده اند.
فرمانده حوزه مقاومت ۶ امام جعفر صادق (ع) در گفت وگو با خبرنگار تسنیم با بیان اینکه تا سال های پیش، پیشه اصلی مردم این بخش کشاورزی بوده است، اظهار داشت: متاسفانه با خشکسالی های اخیر و مشکلاتی که برای آب زاینده رود به وجود آمد کشاورزی به شیوه سنتی در این منطقه نه تنها سوددهی نداشت، بلکه با ضررهایی نیز همراه بود. سرهنگ رضا صادقی با برشمردن مشکلاتی که برای کشاورزان این منطقه به وجود آمده است، افزود: در سال های ۹۳ و ۹۴ و در راستای منویات مقام معظم رهبری مبنی بر اجرای سیاست های اقتصاد مقاومتی، بسیج سازندگی استان اصفهان با همکاری جهاد کشاورزی اقدام به اجرای

طرح های اقتصاد مقاومتی و خوداشتغالی در این منطقه کرد. وی ادامه داد: در همین راستا جلسات و کلاس های آموزشی مثل کلاس پرورش قارچ، کلاس دامداری سبک و سنگین و غیره برگزار شد که خوشبختانه با استقبال بسیار خوب و چشمگیری از طرف مردم مواجه شد، به طوری که در سال ۹۴ بیش از دو هزار نفر از زنان و مردان این منطقه در این کلاس ها شرکت کردند. فرمانده حوزه مقاومت ۶ امام جعفر صادق (ع) پیرامون نتیجه این کلاس ها افزود: خوشبختانه این کلاس ها نتایج بسیار خوبی به همراه داشته و بیش از ۲۰۰ طرح اقتصاد مقاومتی در این منطقه به اجرا درآمده که برای اجرای این طرح ها بالغ بر چهار میلیارد تومان سرمایه گذاری شده است. وی خاطرنشان کرد: این از افتخارات بخش بن رود است که در همه عرصه ها جوانان این منطقه پشتیبان ولایت فقیه بوده اند و هم اکنون نیز در عرصه اقتصاد مقاومتی ندای رهبری را لبیک گفتند. صادقی پیرامون مشکلاتی که در این زمینه به وجود آمده است، اظهار داشت: متاسفانه در سال جاری تاکنون هیچگونه اعتباری برای اجرای این طرح ها و طرح های جدید اختصاص داده نشده است در حالی که این منطقه ظرفیت بیشتری در این زمینه دارد و اگر دولت حمایت های لازم را به عمل بیاورد قطعا شاهد موفقیت های بیشتری در این زمینه خواهیم بود.

در جلسه شورای اداری شاهین شهر و میمه مطرح شد؛

تصویب یک فوریت منطقه ویژه اقتصادی شاهین شهر

نماینده مردم شاهین شهر و میمه و برخوار از تصویب یک فوریت لایحه منطقه ویژه اقتصادی با گرایش صنعت هوایی در شاهین شهر خبرداد و اعلام کرد: با پیگیری های فراوان از اعضای کمیسیون برنامه و بودجه مجلس دعوت شده تا طی هفته آتی از برخی طرح های عمرانی اصفهان و شهر شاهین شهر بازدید کنند.
وی با اشاره به موضوع و مشکل کم آبی در استان و به ویژه شهرستان و با تاکید بر صرفه جویی و مصرف بهینه در همه بخش ها خاطرنشان کرد: مسوولان استان و شهرستان عدالت را در توزیع آب رعایت کنند تا مردم مناطق مختلف آب شرب کافی در دسترس داشته باشند.
وی به برداشت بی رویه آب در بالادست و مشکل کم آبی روستاییان شهرستان نیز اشاره کرد و با بیان اینکه نباید اجازه دهیم حتی یک درخت از بی آبی خشک شود افزود: در منطقه بالادست کشاورزان قصد دارند سطح زیرکشت خود را به نه هزار و ۷۰۰ هکتار افزایش دهند که مسوولان باید به این مقدار افزایش سطح زیرکشت با روش سنتی نظارت و توجه بیشتری داشته باشند.
فرماندار شاهین شهر و میمه نیز در این جلسه با گرامیداشت پنجم مردادماه سالروز اقامه اولین نماز جمعه پس از پیروزی انقلاب اسلامی، نماز جمعه را عامل تحقق وحدت و همدلی دانست و با ابراز تاسف از حضور کمرنگ مدیران و مسوولان در نماز جمعه گفت: شرکت مدیران شهرستان در نماز جمعه علاوه بر بهره برداری از فضای معنوی نماز جمعه زمینه دیدار مردم و مسوولان و گره گشایی از مشکلات آنها و در نهایت دلگرمی مردم از مسوولان نظام می شود.
وی توسعه روستایی را گامی در جهت تحقق اقتصاد مقاومتی عنوان و اظهار کرد: عدم وجود آب کافی و پاسخگو نبودن سامانه، دو معضل اساسی است که با توجه به حجم ۲۶ درصدی آب مخزن سد زاینده رود و گرمای هوا، اصلاح الگوی مصرف و مصرف بهینه آب ضروری است.
علیرضا بصیری با بیان اینکه سازمان بهزیستی شهرستان باید شاخص و اهتمام خود را بر مبنای پیشگیری قرار دهد، به مدیران و مسوولان تاکید کرد: در مصاحبه ها و سخنرانی های خود نسبت به ارائه آمار و اطلاعات منکرات شهرستان دقت کافی داشته باشند چرا که آمار غلط و بزرگ نمایی منکرات شهرستان تنها موجب تشویش اذهان عمومی می شود.

> با همکاری مسوولان و پیگیری های فراوان، حقانیت سهم ارزش افزوده شاهین شهر به اثبات رسید

وی به معضل بیکاری در شهرستان اشاره کرد و افزود: با پیگیری ستاد تسهیل و رفع موانع تولید در استان به مدیریت استاندار، علاوه بر اختصاص مبلغ پنج هزار و ۲۰۰ میلیارد ریال تسهیلات به ۵۹۴ واحد تولیدی، با هماهنگی مدیران ۱۰ هزار و ۵۰۰ شغل تثبیت و پنج هزار و ۲۰۰ شغل جدید در استان ایجاد شده است.
رییس شورای اداری شهرستان ایجاد منطقه ویژه اقتصادی در شاهین شهر را علاوه بر کمک به توسعه صنعت شهرستان فرصت مناسبی برای اشتغال و سرمایه گذاری برای رسیدن به درآمد پایدار دانست و افزود: با وجود منطقه ویژه اقتصادی و راه اندازی فرودگاه علاوه بر ایجاد فرصت های مناسب شغلی می توان با برنامه ریزی درآمد پایداری برای شهرستان به وجود آورد.
دبیر شورای سیاستگذاری ائمه جمعه استان اصفهان در این جلسه ضمن گرامیداشت یاد امام راحل (ره) و اقامه اولین نماز جمعه پس از پیروزی انقلاب اسلامی به امامت مرحوم آیت الله طالقانی، ۱۱ ویژگی و کارکرد برای نماز جمعه برشمرد و افزود: امامان جمعه باید حافظان عقیده و ایمان مردم باشند.
حجت الاسلام محمدرضا صالحیان تنظیم مباحث سیاسی مردم مسلمان یک شهر را دومین رسالت ائمه جمعه دانست و اظهار کرد: امام خمینی (ره) نهضتی را شروع، مدیریت کرد و سپس به ما سپرد که الان در یک قدمی پیروزی و رسیدن به حکومت جهانی قرار دارد، وی هدف از به وجود آمدن داعش و برجام و ... را ممانعت از پیروزی نهایی نهضت امام خمینی (ره) عنوان کرد، که لازم است ائمه جمعه با تنظیم مباحث سیاسی و اجتماعی برای مردم، موجب رسیدن انقلاب اسلامی به پیروزی نهایی شوند، تصریح کرد: انجام برخی کارهای خدماتی در شهرها و محله ها سومین رسالت امامان جمعه هر شهری است.

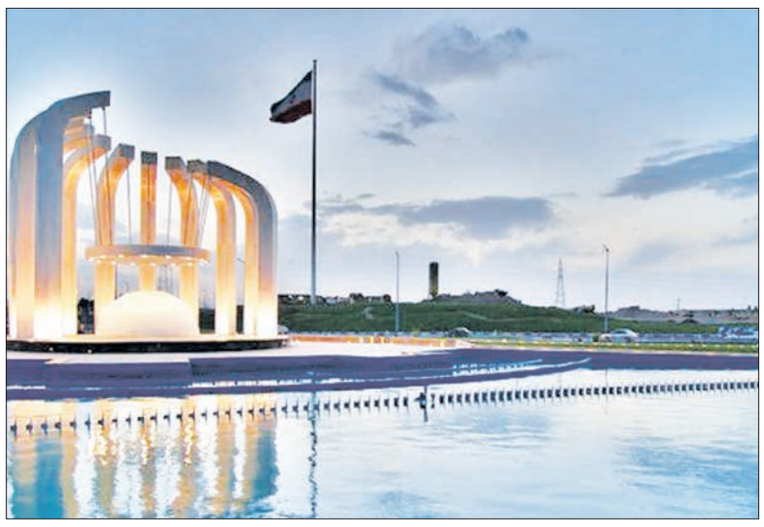

نماینده مردم شاهین شهر و میمه و برخوار گفت: با پیگیری های فراوان علاوه بر تصویب یک فوریت منطقه ویژه اقتصادی شاهین شهر، سند حقانیت سهم ارزش افزوده شهرستان از سوی دفتر حقوق ریاست جمهوری ابلاغ شد. حاجی دلیگانی در جلسه شورای اداری شهرستان با اعلام اینکه با همکاری مسوولان و پیگیری های فراوان، حقانیت سهم ارزش افزوده شاهین شهر به اثبات رسید گفت: بر اساس قانون سهم ارزش افزوده واحدهای تولیدی باید در محل استقرار واحد تولیدی هزینه شود. وی با بیان اینکه مبلغ ۹ میلیارد تومان اعتبار سهم ارزش افزوده شهرستان چندین ماه در اصفهان بلوکه شده بود، خاطر نشان کرد: با پیگیری و برگزاری جلسات متعدد و مفصل دوم مردادماه سال جاری سند سهم ارزش افزوده از سوی دفتر حقوق ریاست جمهوری به استانداری ابلاغ شد.

مدیر کل بنیاد مسکن استان اصفهان نیز در این جلسه رسالت بنیاد مسکن را تامین مسکن محرومان خواند و با بیان اینکه بنیاد مسکن یک نهاد عمومی غیر دولتی برای خدمت رسانی است خاطرنشان کرد: در طرح مقاوم سازی مسکن، سالیانه پنج هزار و ۸۰۰ واحد مسکن مقاوم سازی می شود.
وی از مقاوم سازی ۱۲ هزار واحد مسکن در برنامه ششم توسعه خبرداد که در روستاها و شهرهای زیر ۲۰ هزار نفر، تسهیلات ۵ درصدی، ۲۰ میلیون تومان برای بافت های قدیمی و ۱۸ میلیون تومان برای بافت های جدید اختصاص داده شده است.
مهندس خانی اضافه کرد: در بخش سند دار کردن خانه های روستایی در برنامه پنجم تا پایان سال جاری و همچنین برنامه ششم توسعه همه خانه های روستایی سنددار می شوند.
احمدزاده، رییس آبفای شهرستان با نمایش نمودارهای متعدد، جدی بودن کم آبی و رسیدن به مرز بحران را هشدار داد و صنعت، کشاورزی و مصرف خانگی را سه بخش عمده مصرف آب خواند که در این بین بخش کشاورزی بیشترین سهم مصرف را دارد.
وی با اشاره به اقلیم خشک منطقه و وجود خشکسالی سال های اخیر، تغییر شیوه کشاورزی سنتی را ضروری خواند و اصلاح الگوی مصرف و صرفه جویی در بخش های صنعت و شرب را خواستار شد. شورای اداری شهرستان شاهین شهر و میمه به مناسبت پنجم مرداد با موضوع نماز جمعه و با حضور دبیر شورای سیاستگذاری ائمه جمعه استان اصفهان، مدیرکل بنیاد مسکن استان، ائمه جمعه شهرستان، نماینده و فرماندار شهرستان مدیران در سالن اجتماعات فرمانداری شهرستان تشکیل شد.

> وجود منطقه ویژه اقتصادی علاوه بر ایجاد فرصت های شغلی، درآمد پایدار برای شهرستان ایجاد می کند

شهردار سده لنجان خواستار شد؛

ارتقای کیفیت ورودی های سده لنجان

شهردار سده لنجان گفت: امروزه با گسترش شهرها و ظهور وسایل نقلیه، ورودی شهرها به فضایی بی کیفیت برای تردد سواره و استقرار کاربری های وابسته به آن و همین طور کاربری های ناسازگار با محیط شهری که از شهر بیرون رانده شده اند، تبدیل گشته است. میثم محمدی افزود: بر همین اساس فضای ورودی بسیاری از شهرهای کشورمان با افت شدید کیفی مواجه است که ما نیز در شهر سده لنجان با این مشکل مواجه هستیم. محمدی خاطرنشان کرد: به همین منظور نیاز است به کمک اداره راه و شهرسازی در ورودی های شهر، میادین و مسیرهای مواصلاتی اصلی تابلوهای اطلاع رسانی و معرفی اماکن و مسیریابی نصب شود. وی اضافه کرد: از این رو باید به منظور افزایش ایمنی محور، هدایت وسایل نقلیه و آگاهی دادن به رانندگان اصلاح این مهم نیز در شهر سده لنجان مورد توجه قرار گیرد تا تردد در مسیرهای این شهر به سهولت انجام شود. وی یادآور شد: ارتقای امنیت در سطح جامعه از اهمیت بسیار بالایی برخوردار بوده و ایمن سازی جاده ها یکی از مهم ترین عوامل تامین امنیت جاده ای و شاخصه مهم توسعه حمل و نقل است؛ از این جهت توجه به اجرای کمربندی های شهر سده لنجان از اهمیت ویژه ای برخوردار است و اداره راه و شهرسازی نیز می تواند کمک شایانی را در اجرای این پروژه ها به مجموعه شهرداری داشته باشد، چرا که در وضعیت موجود شهرداری نمی تواند به تنهایی اجرای چنین پروژه های را به سرانجام برساند.

شهردار فلاورجان از خرید ماشین پیشرو برای آتش نشانی خبرداد

تجهیز آتش نشانی شهر فلاورجان

شهردار فلاورجان گفت: جهت تکمیل تجهیزات و ماشین آلات واحد آتش نشانی شهرداری فلاورجان یک دستگاه خودروی نیمه سنگین آتش نشانی با اعتبار یک میلیارد ریال خریداری و به ناوگان آتش نشانی شهرداری فلاورجان پیوست.
به گزارش روابط عمومی شهرداری فلاورجان زند آور افزود: واحد آتش نشانی شهرداری فلاورجان علاوه بر امداد رسانی به شهروندان شهر فلاورجان وظیفه امداد رسانی به ۳۶ روستای اطراف شهر فلاورجان و حوادث رخ داده در اتوبان ذوب آهن را نیز بر عهده دارد. وی با اشاره به همجواری با اتوبان ذوب آهن بیان کرد که به علت سرعت بالا و حجم تردد زیاد خودروها در اتوبان ذوب آهن در هنگام بروز حوادث و تصادفات سرعت عمل بالا در امداد رسانی یکی از فاکتورهای کاهش خسارات جانی و مالی به شهروندان است. همچنین با توجه به پیچیده ترشدن عملیات های امداد و نجات، به روز بودن تجهیزات و ماشین آلات در کیفیت و سرعت بخشیدن به عملیات های امداد و نجات واحد آتش نشانی نقش بسزایی دارد.
وی تاکید کرد: در جهت تکمیل و ارتقای تجهیزات واحد آتش نشانی اقدام به خرید یک دستگاه خودروی آتش نشانی نیمه سنگین به همراه تجهیزات مناسب جهت امداد رسانی به حوادث جاده ای و تصادفات کرده ایم که این امر می تواند گامی دیگر در بهبود کیفیت خدمات به شهروندان شهر فلاورجان باشد.

گزارش + روز

برگزاری المپیاد ملی عشایر در سمیرم لغو شد

در شرایطی که قرار بود پنجمین المپیاد ملی عشایر ایران ۱۴ و ۱۵ مرداد به میزبانی سمیرم برگزار شود، کمبود بودجه، ۱۰ روز مانده به برگزاری این المپیاد، موجب لغو آن شد. به گزارش مهر برگزاری المپیادهای ملی روستایی و عشایری، برگزاری مسابقات کشوری شترسواری و دیگر برنامه های این حوزه از جمله طرح های هیات روستایی و عشایری استان اصفهان به شمار می رفت.
در واقع مسوولان این هیات در تلاش بودند که به فرمان رهبر معظم انقلاب در زمینه توجه به روستاها و افزایش توجه به ورزش روستایی، جامه عمل بپوشانند و با همین رویکرد، المپیاد ملی عشایر کشور هر سال در این استان برگزار می شود. به گفته مسوولان هیات ورزش روستایی و بازی های بومی محلی استان اصفهان قرار بود این المپیاد که طی سال های گذشته همه ساله در استان اصفهان و به میزبانی این استان برگزار شود، در روزهای ۱۴ و ۱۵ مرداد امسال نیز برای پنجمین بار پیاپی برگزار شود.
شهرستان سمیرم به عنوان یکی از شهرستان های محروم استان اصفهان همواره در معرض مشکلات مختلفی به شمار می رفت و با توجه به جمعیت بسیار عشایر این شهرستان و همچنین محرومیت های مختلفی که در آن وجود دارد، مسوولان استان همواره در تلاش هستند که با برگزاری رویدادهای ملی در این مناطق، به دنبال رفع محرومیت این مناطق برآیند.
مهدی اسدی، رییس هیات ورزش روستایی و بازی های بومی محلی استان اصفهان هفته گذشته با اشاره به شرایط برگزاری این المپیاد و برنامه های آن اظهار داشت: قرار است که پنجمین المپیاد فرهنگی ورزشی ملی عشایر ایران در دو بخش بانوان و آقایان و در روزهای ۱۴ و ۱۵ مرداد برگزار شود. میزبانی این دوره از المپیاد در روستای ییلاقی فتح آباد منطقه وردشت شهرستان سمیرم اصفهان مد نظر قرار گرفته شده و در آن نمایندگان ۲۵ استان کشور حضور پیدا می کنند.
در شرایطی که استان اصفهان همواره در رقابت های ملی و جهانی میزبانی های شایسته ای را از خود به عمل آورده، به نظر می رسد که این رقابت ها به دلیل مشکلات مالی و عدم تامین بودجه به یک باره لغو شد. به گفته اسدی، قرار بود تیم های برتر این دوره از رقابت ها در مسابقات جهانی روستایی و عشایری حاضر شوند. این رقابت ها شهریور امسال و به میزبانی قرقیزستان در چند رشته محدود برگزار خواهد شد.
در شرایطی که استان اصفهان همواره در رقابت های ملی و جهانی میزبانی های شایسته ای را از خود به عمل آورده، به نظر می رسد که این رقابت ها به دلیل مشکلات مالی و عدم تامین بودجه به یک باره لغو شد. تصمیم برای لغو این رویداد ملی، صبح روز دوشنبه از سوی رییس هیات ورزش روستایی و بازی های بومی محلی استان اصفهان اعلام شد. اسدی با اشاره به دلیل لغو این رقابت ها گفت: این المپیاد به دلیل کمبود بودجه و مشکلات مالی لغو شد، زیرا نهادها و دستگاه های مربوط به تعهدات خود درباره مسائل مختلف عمل نکردند. وی ادامه داد: تلاش بسیاری برای این موضوع صورت دادیم اما با این حال، مسوولان در این زمینه آنگونه که باید همکاری نکردند و به همین دلیل، تصمیم گرفته شد تا برنامه در زمان دیگری برگزار شود. با این حال و در شرایطی که گفته می شد دفتر امور روستایی استانداری اصفهان نزدیک به نیمی از بودجه مورد نیاز برگزاری این رقابت ها را به حساب فرمانداری سمیرم واریز کرده، فرماندار این شهرستان با درخواست پرداخت کل هزینه برگزاری رقابت ها، مانع از برگزاری آن شد. محمدحسین نصرتی، فرماندار سمیرم با اشاره به لغو این المپیاد به دلیل عدم پرداخت بودجه مورد نیاز از سوی فدراسیون بازی های بومی محلی گفت: بخشی از این هزینه از سوی دفتر امور روستایی استانداری اصفهان پرداخت شد، اما با این حال، فدراسیون نسبت به تامین هزینه های باقیمانده برگزاری رقابت ها اقدامات لازم را نکرد و با توجه به این موضوع، برنامه به صورت کلی لغو شد. فرماندار سمیرم اعلام کرد که در صورت پرداخت بودجه و تامین هزینه های مالی، امکان برگزاری این رقابت ها در آینده نزدیک وجود دارد.

> در صورت پرداخت بودجه و تامین هزینه های مالی، امکان برگزاری این رقابت ها در آینده نزدیک وجود دارد

وی در پاسخ به سوالی پیرامون هزینه برگزاری المپیاد عشایر کشور گفت: برای برگزاری این رقابت ها، بودجه ای بالغ بر ۱۰۰ میلیون تومان مورد نیاز بود و دفتر امور روستایی تنها ۳۴ میلیون تومان از این بودجه را پرداخت کرد. با این حال، فدراسیون بقیه بودجه را پرداخت نکرد تا ما نسبت به لغو آن اقدام کنیم. البته فرماندار سمیرم اعلام کرد که در صورت پرداخت بودجه و تامین هزینه های مالی، امکان برگزاری این رقابت ها در آینده نزدیک وجود دارد. نصرتی گفت: اگر مسوولان بودجه لازم را پرداخت کنند، این شهرستان آمادگی برگزاری رقابت ها را در زمان مقرر دارد. به گزارش مهر، سوال اینجاست که آیا برگزاری رقابت هایی در این سطح که با بودجه های ناچیزی از سوی دستگاه های ورزشی برگزار می شود، باید اینچنین در کش و قوس قرار گیرد و یک رویداد ملی اینگونه مورد بی توجهی قرار گیرد. آیا امکان پرداخت هزینه ای بالغ بر ۵۰ میلیون تومان از سوی دستگاه های مختلف وجود ندارد تا استان اصفهان که همواره میزبانی مسابقات میلیاردی نظیر جام باشگاه های فوتسال و فوتبال آسیا، مسابقات تیم ملی و دیگر رقابت ها را بر عهده گرفته، از برگزاری چنین رویدادی محروم باشد.

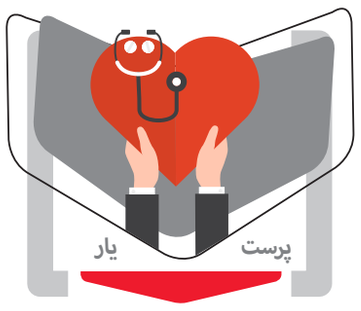

هردم از این باغ، بری می‌رسد!

محدثه ضیغمیان

پکسل یا همان کیسه‌های خونی که برای کودکان مبتلا به کم خونی حاد استفاده می‌شود، بسیار حائز اهمیت است و گاهی به علت کمیابی با سختی توسط اطرافیان بیمار تهیه می‌شود و یا تبلیغاتی که خانواده‌های محتاج به تزریق خون در فضاهای مجازی انجام می‌دهند و هموطنانی به راستی نیکوکار از جای جای ایران می‌شتابند تا جان کودکی یا بزرگسالی را نجات دهند، تهیه می‌شود.

متاسفانه این پکسل‌ها سایز و حجمی برابر با نیاز بزرگسالان دارند و اغلب پس از انفوزیون صد تا دویست سی سی از آن و گاهی کمتر در اطفال، مابقی به اجبار به دور انداخته می‌شود و همیشه این سوال برایم مطرح می‌ماند که در این بحران نیاز به خون در بیماران چرا برای آماده سازی کیسه‌های خون از سایزبندی‌های مختلف استفاده نمی‌شود. سوالی که نتوانستم جواب محکمی برایش بیابم.

وقتی پرستار باشی روزانه گاهی به صورت مکرر داروهایی باید به بیمار به صورت انفوزیون داخل وریدی یا به صورت‌های دیگر تزریق کنی که جزء حساس‌ترین و نایاب‌ترین داروها چه از لحاظ سلامتی و چه از لحاظ کمبود و گرانقیمت بودنشان، سرآمد داروها محسوب می‌شوند و به ویژه در بخش‌های مربوط به مشکلات خونی بیش از پیش یافت می‌شود و بیماران گاهی روزانه چندین بار به آنها محتاجند.

> وقتی پرستار باشی روزانه گاهی به صورت مکرر داروهایی باید به بیمار به صورت انفوزیون داخل وریدی تزریق کنی

در چنین شرایطی علی‌رغم اضطراب ناشی از چک کردن مداوم دارو و مراحل انفوزیون آن به بیمار و چک مرتب علائم حیاتی او و احتمال همیشگی حساسیت و واکنش دارویی که درصد بالایی را در مصرف کنندگان نشان می‌دهد اضطراب دیگری نیز بر دوش هایت سنگینی می‌کند و آن مسوولیت سنگین تو در حفظ و نگهداری نه تنها محتوای دارو که پوکه آن در انواع داروهای مخدر است و آن هم اغلب تحویل دادنی شفاهی و سپردنی از سر اعتماد که به دور از اعتبار است و درصد گم شدن و غیب شدن آن را به دلایل مختلف بالا می‌برد. اگر نگون بختی باشی که اینبار قرعه به نام تو خورده باشد و آشنایی از سرپارتی و جور کردن پوکه جایگزین علی رغم هزینه‌های هنگفت نیابی؛ باید همچون مافیا دست به دامان معتادان عزیز یا به اصطلاح بازار سیاه گردی تا مگر این پوکه کمیاب و به ظاهر ارزشمند را برای تو بیابند که اگر نشود دادگاهی در انتظار تو است و در این راستا نه بیمه مسوولیتی که چشم به راه تنها مرگ بیمار است به کار تو می‌آید و نه هیچ حمایتی دیگر از جانب مافوق هایت.

در حین این دلهره‌ها از ندانستن حوادث و خطاهایی که هر لحظه انتظارت را می‌کشند و باور به اینکه انسان هستی و خطا در چند قدمی توست خبر فوت کودکانی را می‌شنوی که مدت‌ها با آنها گفته و خندیده‌ای و لحظه‌ای از بهبود و رشدشان ناامید نشده بودی و با چنین ذهنی، بهت زده به مادری می‌نگری که برسرت فریاد می‌زند: «برو بیرون! برو از اتاق بیرون! بچه من دارو نمی‌خواد، هیچی نمی‌خواد» و لحظه‌ای بعد به تو می‌گویند: «با شوهرش دعواش شده اهمیت نده!» و تو تنها به این فکر می‌کنی که چقدر زخم خورده و خسته‌ای... تو را پرستاری باید!

خبر + آخر

نسبت اشتغال در ایران؛ یک زن به ازای هر ۵,۳ مرد

بررسی آمارهای اعلام شده در بخش بازار کار نشان می‌دهد به ازای هر ۵,۳ مرد شاغل، یک زن در بازار کار حضور دارد.

به گزارش ایرنا، براساس نتایج آمارگیری نیروی کار سال ۱۳۹۴ از ۲۴ میلیون و ۷۰۱ هزار و ۱۷۷ نفر جمعیت شاغل در کشور ۸۴,۲ درصد را مردان و ۱۵,۸ درصد را زنان شاغل به خود تخصیص داده‌اند. این مقایسه درخصوص بیکاران به تفکیک جنسیت نشان می‌دهد که ۶۹,۴ درصد از بیکاران کشور مرد و ۳۰,۶ درصد زن هستند.

براساس آمار اعلام شده، در برابر هر زن بیکار ۲,۳ مرد بیکار وجود دارد. آمارها همچنین نشان می‌دهد رشد اقتصادی کشور در سال ۹۴ به یک درصد رسید. رشد بخش‌های کشاورزی ۵,۴، صنعت منهای ۲,۲ و خدمات ۰,۲ درصد بوده است.

علی ربیعی، وزیر تعاون، کار و رفاه اجتماعی به تازگی اعلام کرد، درصورتی که ۸۰ درصد طبقه متوسط کشور به شکل مستقیم و یا غیرمستقیم در تولید صنعتی حضور داشته باشند جامعه به نشاط اجتماعی دست می‌یابد.

اقتصادی که در مسیر توسعه قرار گیرد نیاز به نیروی کار دارد. اکنون بسیاری از کشورهای توسعه یافته نیازمند نیروی کارند و سیاست‌های جذب مهاجر را اجرا می‌کنند.

یک وکیل دادگستری:

دستفروشی جرم نیست؛ برخورد خشونت‌آمیز با آن جرم است

یک وکیل دادگستری با بیان اینکه در قانون، سد معبر جرم‌انگاری نشده است، گفت: اگر دستفروشی همراه با سد معبر نباشد نه تنها ممنوع نیست، بلکه جرم هم محسوب نمی‌شود.

مصطفی ترک همدانی در گفت‌وگو با ایلنا درباره مصوبه شورای شهر تهران با عنوان اصلاح اساسنامه شرکت شهربان که اجازه برخورد با دستفروشان را به ماموران این شرکت می‌دهد، گفت: در قانون شهرداری‌ها دو موضوع ساخت و سازهای غیرمجاز و دستفروشی و سد معبر ممنوع شناخته شده است، لذا اگر دستفروشی همراه با سد معبر باشد، ممنوع بوده و شهرداری مکلف به جلوگیری از آن است. وی ادامه داد: شهرداری برای جلوگیری از سد معبر می‌تواند نسبت به جمع‌آوری اسباب و لوازم در معابر و شوارع که موجب اختلال در آمد و شد مردم می‌شود، اقدام کند، اما اقدام دیگری در قانون پیش‌بینی نشده است.

ترک همدانی با تاکید بر اینکه در قانون سد معبر جرم‌انگاری نشده و شهرداری صرفا مجاز به جلوگیری و جمع‌آوری لوازمی است که در شوارع عامه وجود دارد، اظهار کرد: شهرداری برخی از امور خود همچون جلوگیری از سد معبر را برون سپاری کرده و طی قراردادی به شرکت خصوصی اجازه داده این اختیار شهرداری را به موعد اجرا گذارد. این وکیل دادگستری با بیان اینکه شهرداری اجازه ندارد، اموری را که خود اذن دخالت، ورود یا ممنوعیت در اجرای آن را دارد برون سپاری کند، خاطرنشان کرد: اگر فرض کنیم شهرداری می‌توانسته، امور خود را برون سپاری کرده و شرکت شهربان دارای وکالت قانونی از طرف شهرداری است، اما باز هم اجازه ندارد، بیش از آنچه که در قانون شهرداری‌ها اجازه داده شده در خصوص سد معبر دخالت کند و تنها می‌تواند نسبت به جمع‌آوری اسباب و لوازم اقدام کند. وی تاکید کرد: جمع‌آوری اسباب دست‌فروشان برای شهرداری ایجاد مالکیت نکرده و ماموران موظفند پس از صورتجلسه و گرفتن تعهد از سد معبر کننده مبنی بر عدم تکرار، اسباب و لوازم را به مالکان آن بازگردانند. ترک همدانی با بیان اینکه اگر دستفروشی همراه با سد معبر نباشد نه جرم است و نه ممنوع درباره اعمال خشونت‌آمیز ماموران سد معبر در مقابل مقاومت دستفروشان تصریح کرد: وقتی درباره مقاومت در برابر ماموران دولتی سخن می‌گوییم یعنی افرادی که قانون اذن و اجازه انجام امور و عملیات قضایی را به آنها داده است، اما وقتی قانون اجازه مبنی بر دستگیری و ضرب و شتم فرد را نداده است، مامور حق کتک زدن وی را ندارد و عمل وی مجرمانه تلقی می‌شود. هرچند که مقاومت در برابر جمع‌آوری به معنای ممانعت از انجام وظیفه است. این حقوقدان با اشاره به اینکه ماموردولت فردی است که از دولت حقوق می‌گیرد، افزود: افرادی که در شرکت‌های اقماری شهرداری مشغول به فعالیت هستند؛ حقوقشان را از این شرکت‌های خصوصی می‌گیرند و مامور دولتی حساب نمی‌شوند و در همین نقطه است که شهرداری اجازه برون سپاری برخی از امور خود را ندارد.

راه اندازی کمپینی که همه اعضای آن یک دغدغه مشترک دارند

اصفهان، بدون پلاستیک!

لیلا مقیمی

«اصفهان، بدون پلاستیک»؛ تعدادی از اعضای سمن های جمعیت زنان مبارز با آلودگی هوا، انجمن صلح با طبیعت، پیام سبز، طبیعت یاران و زمین برای همه، بنا به دغدغه های زیست محیطی شان، دور هم جمع شده اند و پویشی به راه انداخته اند با نام «اصفهان، بدون پلاستیک» این کمپین چند ماهی است که فعالیت خود را سر گرفته و جمعیت آن، حالا به بیش از یک هزار نفر می رسد. همه فعالان در این پویش تنها یک حرف و دغدغه مشترک دارند؛ اصفهان، بدون پلاستیک. آنها آرزو دارند، روزی در حالی خورشیدِ اصفهان طلوع کند که خرید و فروش پلاستیک در این شهر ممنوع شده باشد؛ درست مثل شهر سیدنی.

به همین خاطر هم مصرانه بر تصمیم خود پافشاری می کنند و از هیچ تلاشی برای دست یابی به شهری بدون پلاستیک دریغ نمی کنند. از توزیع برچسب ها و پاکت های پارچه ای به فروشندگان و پخش بروشورهای آموزشی تا نصب تابلوهایی با مضمون «خیلی وقت ها می شود گفت: پلاستیک نه». از رفتن به طبیعت و پاکسازی کردن آن از پلاستیک و همچنین آموزش به دانش آموزان و کارمندان ادارات مختلف تا صحبت کردن در مواقع استراتژیک، مثل زمان نذری دادن به مردم.

عادتی از جنس پلاستیک

راه اندازی پویشی به نام «اصفهان، بدون پلاستیک» مانند خیلی از کمپین های زیست محیطی دیگر از همان ابتدا با واکنش های زیادی در فضاهایی مجازی و حقیقی روبه رو بود.

امیرحسین رهبری، عضو هیات مدیره انجمن «صلح با طبیعت» و یکی از فعالان کمپین «اصفهان، بدون پلاستیک» در گفت و گو با «اصفهان زیبا» می گوید: «از همان موقعی که کمپین فعالیت خود را شروع کرده، با واکنش های بسیار خوبی رو به رو شده و کمتر کسی تاکنون به آن انتقاد کرده است.

به نحوی که در همین زمان اندک تعداد اعضا کمپین «اصفهان، بدون پلاستیک» توانسته به بیش از یک هزار نفر برسد. وقتی که پویش کار خود را شروع کرد، خیلی از آدم ها می گفتند که استفاده از پلاستیک برای آنها تبدیل به یک عادت شده و تا بخواهند این عادت را از سرشان بیاندازند، زمان زیادی لازم خواهد بود.

بعضی ها هم با نگاه کنجکاوانه و متعجب فعالیت های کمپین را دنبال می کردند. مثلا وقتی که به جاهای مختلف می رفتیم تا آنجا را از شر پلاستیک ها نجات بدهیم آنها با تعجب از ما می پرسیدند که الان دقیقا دارید چه کار انجام می دهید؟»

> خیلی از آدم ها می گفتند که استفاده از پلاستیک برای آنها تبدیل به یک عادت شده است

اجازه می دهید، آشغالتان را جمع کنیم؟

یکی از کارهای جالب دیگری که این فعالان محیط زیست انجام می دهند، اجازه گرفتن بابت جمع کردن آشغال هایی است که آدم ها به این طرف و آن طرف شان پرت می کنند.

«وقتی می بینیم کسی آشغال در خیابان می اندازد از او اجازه می گیریم تا آن را جمع کنیم.

البته این کار ما به هیچ وجه به مذاق خیلی ها خوش نمی آید و معمولا آنها را عصبانی می کند و موجب می شود تا با ما درگیر شوند.»

پارک کلاه قاضی، حیات وحش قمشلو، باغ پرندگان و کویر ورزنه از جمله مکان هایی است که کمپین «اصفهان، بدون پلاستیک» تاکنون به آنجا رفته اند و به صورت نمادین به جمع آوری پلاستیک های آن پرداخته اند.

همه این اقدامات با چندین هدف از جانب اعضای پویش «اصفهان، بدون پلاستیک» انجام می شود؛ حفاظت و جلوگیری از آسیب حیوانات و همچنین جا انداختن فرهنگ مبارزه با مصرف گرایی و استفاده زیاد از پلاستیک.

«بسیاری از حیوانات با خوردن پلاستیک خفه می شوند و آسیب می بینند.

به خاطر همین هم ما به حیات وحش ها می رویم تا با جمع آوری پلاستیک ها از بروز این حوادث جلوگیری کنیم.

از طرف دیگر، الان استفاده از پلاستیک در کشور ما نوعی مصرف گرایی است و پلاستیک خیلی راحت و رایگان در اختیار همه قرار می گیرد. از طرف دیگر در حالی که میزان بسیار زیادی نفت برای تهیه پلاستیک ها نیاز است، اما این ماده به این سادگی ها تجزیه نمی شود؛ به طوری که ۱۰۰ هزار سال زمان لازم است تا پلاستیک ها تجزیه شوند و دامن طبیعت را رها کنند.

همچنین وجود همین پلاستیک ها بر روی زمین موجب می شود تا نرم، نرمک آب در دل خاک نفوذ نکند و به مرور زمان سیل راه بیافتد.»

فروشندگان پلاستیک باید جریمه شوند!

در بسیاری از کشورهای خارجی دولت از فروشندگان پلاستیک سوبسید می گیرد و یا آنها را جریمه می کند، اما در کشور ما هنوز این اتفاق نیفتاده است.

رهبری هم این موضوع را می گوید: «کاش توی ایران هم قانونی نوشته شود که عرضه کنندگان پلاستیک اینقدر راحت این ماده تجزیه ناپذیر و سرطان زا را در اختیار عموم قرار ندهند یا حداقل فروشندگان بابت این کارشان جریمه شوند. همچنین نهادهای مختلف بتوانند مردم را نسبت به خطرات استفاده از این ماده نفتی خطرناک، آگاه کنند.»

خیریه صرع اصفهان

سه هزار بیمار صرعی تحت پوشش انجمن هستند

انجمن خیریه صرع اصفهان با شماره ثبت ۱۶۷۶ و پروانه فعالیت ۲۰/۱/۵۹۵۹ یکی از سازمان های مردم نهاد استان اصفهان است که از سال ۱۳۸۳ فعالیت خود را آغاز کرد و تاکنون منشأ خدمات فراوان و متنوعی برای جمع قابل توجهی از مبتلایان به صرع در سرتاسر استان اصفهان و استان های همجوار بوده است.

تلاش جمعی برخی از متخصصان مغز و اعصاب، اساتید دانشگاه و دیگر خیرین باعث شد تا آنها در ابعاد گوناگون شامل درمان، دارو، آموزش، مشاوره، مددکاری، امور فرهنگی و اجتماعی در خدمت بیش از سه هزار بیمار مبتلا به صرع باشند. راه اندازی درمانگاه تخصصی صرع با حضور متخصصان مغز و اعصاب، روانپزشک و مشاوران مجرب و بهره گیری از پیشرفته ترین دستگاه نوار مغز، تمهید مقدمات به منظور تاسیس بخش EEG Monitoring و جراحی صرع، راه اندازی مرکز مطالعات و پژوهش های صرع، برگزاری جلسات آموزشی با موضوعات متنوع و متناسب، برگزاری اردوهای خانوادگی و اهدای بسته های مواد غذایی برای خانواده های محروم و بی بضاعت از مهم ترین فعالیت های این انجمن است. افرادی که می خواهند با این انجمن در ارتباط باشند می توانند به چهارراه سهروردی (سه راه سیمین)، ابتدای بلوار کشاورز بعد از کوچه ۱۱۹، جنب مسجد المعصوم که محل انجمن است مراجعه کنند یا با شماره تلفن ۳۷۷۷۱۵۷۲ تماس بگیرند.

انجمن تخصصی کنترل کیفیت صنایع استان اصفهان چه می کند؟

ترویج فرهنگ استاندارد و کیفیت

انجمن تخصصی کنترل کیفیت صنایع استان اصفهان، تشکلی غیرسیاسی و غیرانتفاعی است که به پیشنهاد اداره استاندارد و تحقیقات صنعتی استان اصفهان و به همت جمعی از مسوولان کنترل کیفیت در اسفندماه سال ۱۳۸۱ تاسیس شد. این انجمن به منظور مشارکت مردمی صاحبان صنایع در امر تصمیم گیری، برنامه ریزی، حل مشکلات اجرایی، ایجاد و حفظ هماهنگی بین اعضای صنایع همگن و بهره برداری شایسته و بهینه از همه ظرفیت های موجود صنعتی و نیروی انسانی و ارتباط منطقی با وزارت صنایع، معادن و سایر وزارتخانه ها و موسسات به وجود آمد. با اینکه عمده ترین هدف این انجمن ترویج فرهنگ استاندارد در سطح جامعه است، اما از مهم ترین اهداف و فعالیت های آن، ایجاد هماهنگی بین مسوولان کنترل کیفیت واحدها به منظور حمایت معقول و منطقی آنان و اشاعه فرهنگ کیفیت و استاندارد در سطح استان و فراهم سازی و ایجاد بستر مناسب برای استقرار سیستم های مدیریت کیفیت در واحدهای استان است. دوره های متعدد آموزشی مورد نیاز اعضا و کارکنان موثر در بخش کنترل کیفیت واحدها برای ارتقای توان کمی و کیفی اعضای انجمن برگزار می شود. افرادی که می خواهند با این انجمن ارتباط داشته باشند می توانند به کیلومتر ۱۵ جاده اصفهان شیراز، شهر بهارستان، اداره کل استاندارد و تحقیقات صنعتی، انجمن تخصصی کنترل کیفیت صنایع استان اصفهان مراجعه یا با شماره تلفن ۰۳۱۳۶۸۲۲۱۱۲ تماس بگیرند.

اخبار + جامعه

بازگشت ۹۵ درصد معتادان خیابانی به اعتیاد

رییس اداره مبارزه با اعتیاد وزارت بهداشت، درمان و آموزش پزشکی گفت: ۹۵ تا ۹۹ درصد معتادان خیابانی پس از ترک دوباره به اعتیاد برمی گردند، زیرا حمایت های اجتماعی برای بازگشت آنها به زندگی ضعیف است.

علیرضا نوروزی در گفت و گو با ایرنا، افزود: تعداد زیادی معتاد کارتن خواب و بی خانمان در کشور و در شهر تهران وجود دارد، آمارهای مختلفی نیز از تعداد آنها بیان شده که از ۱۰ هزار نفر تا ۳۰ هزار نفر متغیر است.

وی گفت: تعداد معتادان متجاهر یا بی خانمان هرچقدر که باشند، راه حل از بین بردن این پدیده این نیست که فقط به درمان اعتیاد آنها اکتفا کنیم.

ممکن است، این معتادان را به مراکز درمانی ببریم و بعد از دو ماه یا شش ماه یا حتی بیشتر ترک دهیم، اما برای پس از ترک اعتیاد آنها چه برنامه ای داریم.

رییس اداره مبارزه با اعتیاد وزارت بهداشت افزود: وزارت بهداشت و مراکز ترک اعتیاد وابسته به این وزارتخانه یا دستگاه های دیگر ممکن است، برای درمان معتادان اقدامات زیادی هم انجام دهند، اما تا زمانی که حمایت های اجتماعی و مصونیت های لازم برای بازگشت این معتادان به جامعه نباشد، تمام این اقدامات بی نتیجه می ماند.

نوروزی افزود: در چند سال گذشته که با تورم بالا و گاه تا ۴۰ درصد در کشور مواجه بودیم، بسیاری از افراد در کشور ورشکست و بیکار شدند و بسیاری از معتادان نیز بی خانمان شدند، هزینه های کمرشکن اقتصادی باعث شد به هر حال افرادی بی خانمان شوند، اما برنامه ای برای حمایت اجتماعی و اقتصادی از این افراد نداشتیم.

احداث خانه‌های امن در ۱۸ استان

مدیرکل دفتر امور آسیب دیدگان بهزیستی کشور از احداث خانه های امن در ۱۸ استان کشور خبر داد. ولی الله نصر در گفت‌وگو با ایسنا گفت: خانه های امن دارای پرسنل و کارکنان زن بوده و در آنجا به زنانی که به هر بهانه ای از جمله نزاع خانوادگی مجبور به بیرون ماندن از خانه خود هستند، پناه داده می‌شود.

وی افزود: در استان هایی که خانه های امن وجود ندارد، مراکز اسکان در واحدهای مداخله با بحران اورژانس اجتماعی به این زنان اقامت می‌دهد.

نصر در ادامه تصریح کرد: زنانی که به هر دلیلی مجبور می‌شوند شب در بیرون از خانه بمانند، می‌توانند با سامانه ۱۲۳ اورژانس اجتماعی تماس بگیرند تا در خانه های امن اسکان داده شوند.

مدیرکل دفتر امور آسیب دیدگان بهزیستی کشور در ادامه اظهار کرد: درحال حاضر سامانه ۱۲۳ اورژانس اجتماعی بهزیستی کشور در سراسر کشور فعال است.

وی در ادامه با اعلام اینکه خرید و فروش کودکان جرم است، اظهار کرد: در این زمینه بهزیستی وظیفه تعریف شده مستقیمی با جرم ندارد، اما با پیگیری های صورت گرفته با معاونت درمان وزارت بهداشت قرار شد اگر با مورد مشکوک برخورد کردند، سریعا اورژانس ۱۲۳ را در جریان امر قرار دهند تا کودک تحویل خانواده داده شود، اما متاسفانه این معضل در چند بیمارستان پایتخت وجود دارد.

نصر با اشاره به اینکه سال گذشته در هر ساعت ۱۹ واقعه طلاق در کشور ثبت شد، گفت: یکی از علل کودکان کار، طلاق و بحث ازدواج های ناموفق است که این نشان می‌دهد ما ضعف فرهنگ و کار فرهنگی داریم.

وی افزود: ۴۸ درصد طلاق ها در سه تا پنج سال اول ازدواج و ۱۵ درصد طلاق در همان سال اول ازدواج رخ می‌دهد که یکی از علل اصلی آن عدم شناخت صحیح زوجین از یک دیگر است.

درمان چهار هزار و ۵۰۰ بیمار هپاتیت B در سال گذشته

رییس شبکه هپاتیت ایران با اشاره به اینکه در حال حاضر میزان شیوع هپاتیت B در افراد زیر ۲۸ سال کمتر از یک درصد و در افراد زیر ۲۲ سال کمتر از نیم درصد شده است، افزود: این نشان دهنده تاثیر مثبت برنامه های وزارت بهداشت در این زمینه است.

به گزارش پانا، سید موید علویان با اشاره به این که درمان هپاتیت C در زمان های گذشته مشکل جهانی بوده، اما در حال حاضر هپاتیت C قابل کنترل است، افزود: هفتم مرداد روز جهانی هپاتیت نامگذاری شده و در سازمان های مردم نهاد و بخش های دولتی، آموزش و وزارت های بهداشت در سراسر دنیا فعالیت می کنند.

رییس شبکه هپاتیت ایران با بیان اینکه در ۲۰ سال گذشته شیوع هپاتیت B در برخی مناطق کشور بیش از ۵ درصد بوده، گفت: با شروع واکسیناسیون نوزادان، افراد پرخطر و سایر گروه‌ها از سال ۷۳ این رقم امروز به جز استان های سیستان و بلوچستان و گلستان به کمتر از ۲ درصد رسیده است و در برخی نقاط کمتر از یک درصد ابتلا به هپاتیت B وجود دارد.

وی افزود: خوشبختانه ایران یکی از کشورهایی است که واکسیناسیون نوزاد (هپاتیت B) در ۱۲ ساعت اولیه تولد تزریق می شود و در کشورهای دیگر هنوز این عمل به درستی اجرا نشده، ولی در ایران، پوشش هپاتیت B در نوزادان ۹۹ درصد انجام می شود. وی ادامه داد: بیماران هپاتیت B هیچ منعی برای ازدواج و زندگی ندارند و می توانند با درمان هپاتیت بیماری خود را درمان کنند.

نگاه + نویسنده

رونمایی های دو نفره

علی خدایی*

طرح تابستانه کتاب این روزها در حال اجراست. فرصت بسیار خوبی که با استقبالی که از طرح عیدانه کتاب شد، مجددا این بار با نام تابستانه تکرار می شود. کتاب های عمومی از داستانی، شعر، تاریخی و ... با ۲۰٪ تخفیف و کتاب های کودک و نوجوانان با ۲۵٪ تخفیف به فروش می رسند. به نظرم تابستانه فرصت بسیار خوبی است که باز کوله هایمان را از کتاب پر کنیم. وقت خوبی است که کتابفروش ها از خریداران ثابت خود بخواهند ساعتی را در کتابفروشی بگذرانند و کتاب ها را به خریداران جدید و یا علاقه مندانی که در شروع راه کتابخوان شدن هستند، معرفی کنند. خب این هم یک جور رونمایی یکی دو نفره است که ویژه خریدار برپا می شود. مکاتبه ای دو نفره. دوباره یکی کتابی را که خوانده به دیگری معرفی می کند. چه تصویری از این رونمایی دارید؟ کتابفروشی های خلوت کمی از خواب بعدازظهر می گذرند و به عصری با مشتری های علاقه مند می رسند. مکالمه ای که در آن اسم نویسنده، آثاری که از او منتشر شده، فضای نوشته های نویسنده، به گوش می رسد. کتاب هایی که از قفسه ساکت دست نخورده بیرون آورده، ورق زده می شود و بعد روی پیشخوان می رود. دستی در جیب می رود. کارتی کشیده می شود و کتاب و خریدار از کتابفروش و کتاب ها خداحافظی می کنند. این رونمایی در تابستانه کتاب در مجتمع های کتابفروشی اصفهان می تواند به درست ترین شکل اتفاق بیفتد. آیا آنها به این مساله فکر کرده اند که از همین ماه خریداران ثابت جدیدی را بیابند یا به همان روش سنتی قانعند و نالان می گویند: ای آقا این روزا کی کتاب می خره؟ نسل جدید که کتاب نمی خونه؟ همه اش درسی، دانشگاهی حل المسائل و...

وقتی از طرح تابستانه کتاب حرف می زنیم و رونمایی های دو سه نفره، باید از مطبوعات هم بخواهیم که به این جشنواره حال و هوا بدهند. صفحات فرهنگی لازم است کتاب های تازه را در همه زمینه ها معرفی کنند. با یک ارتباط ساده، یک گفت و گوی تلفنی درباره تازه ترین کتاب نویسنده از او بپرسند و بخواهند کتابش را معرفی کند. این رونمایی تلفنی کار مشخصی دارد؛ می شود بولتن هایی در تیراژ محدود منتشر و عرضه کرد مثلا با ویژه نامه ای در همین روزنامه اصفهان زیبا که به مراکز فرهنگی و کتابفروشی ها عرضه شود. تا هرکس از این فرصت سودی ببرد.

تابستانه پر کتابی داشته باشد و شهرزاد قصه گو را شادمان کند.

*نویسنده و داستان نویس

خبر + کتاب

معرفی نامزدهای بخش کودک و نوجوان جایزه پروین

هیات انتخاب نهایی هفتمین دوره جایزه ادبی پروین اعتصامی در بخش کودک و نوجوان، پنج اثر را به عنوان نامزدهای نهایی این بخش معرفی کرد. به گزارش ایسنا، در فاصله کمتر از دو هفته تا برگزاری اختتامیه هفتمین دوره جایزه ادبی پروین اعتصامی، اولین گروه از نامزدهای بخش های پنج گانه این جایزه مشخص شدند.

داوران بخش ادبیات کودک و نوجوان که در دو بخش شعر و داستان، آثار رسیده را مورد بررسی و ارزیابی قرار داده اند، پنج اثر را به عنوان نامزدهای نهایی این بخش به دبیرخانه معرفی کردند که در این میان، نام یک رمان، یک کتاب داستان و سه مجموعه شعر دیده می شود. «تخم مرغ شانسی» نوشته سپیده خلیلی و «گوانجی و ۳۶۰ درجه جادویی» نوشته الهام مزارعی، دو اثر داستانی هستند که به عنوان نامزدهای این بخش معرفی شدند. همچنین مجموعه شعر «آب و تاب» سروده سعیده موسوی زاده، «پرنده باران» سروده مهدیه نظری و «یک شعر بی طاقت» سروده افسانه شعبان نژاد دیگر نامزدهای این بخش هستند. اسامی داوران این بخش، طی روزهای آینده اعلام خواهد شد.

تازه ترین «جهان کتاب»

شماره جدید مجله «جهان کتاب» منتشر شد. به گزارش ایسنا، این شماره از مجله «جهان کتاب» شامل مطالب زیر است:

«چشم های مادر...» پرویز دوایی؛ «ظلمت در نیمروز»ی متفاوت مایکل اسکامل، ترجمه گلی امامی؛ «بود و نمود سخن» مهران افشاری؛ «عنکبوتی اسیر تار خویش» حمید نامجو؛ «دنیای بسته زندان» معصومه علی اکبری؛ «رفت و برگشت ترکیه» کاوه بیات؛ «خرم آباد شناخت» فرخ امیرفریار؛ «پایمردی در میدان» مجید رهبانی، «سفرنامه ای متفاوت از مصر» نادر پناه زاده؛ «جایگاه و نقش اجتماعی آشپزی» محمد حریری اکبری؛ «میراث شرق شناسان شوروی (۱)» نادر انتخابی؛ «نگاه ویراستار» هومن عباسپور؛ «نام های آثار ادبی از کجا آمده اند؟ (۷)» گری دکستر، ترجمه پرتو شریعتمداری؛ «هزار و یک داستان» زری نعیمی؛ «معرفی کوتاه»؛ «خون را بر سنگفرش ببینید! ببینید!» فریده حسن زاده مصطفوی؛ «تازه های بازار کتاب» فرخ امیرفریار؛ «جان نجیب» ایرج پارسی نژاد؛ «به یاد پرویز کلانتری» محمدحسین عزیزی و درگذشتگان.

شماره ۳۲۵ و ۳۲۶ مجله «جهان کتاب» با صاحب امتیازی و مدیرمسوولی طلیعه خادمیان و زیر نظر مجید رهبانی و فرخ امیرفریار در ۷۴ صفحه با قیمت ۱۲ هزار تومان منتشر شده است.

سخنگوی وزارت فرهنگ و ارشاد اسلامی:

اهل تعامل هستیم، نه تقابل

سخنگوی وزارت فرهنگ و ارشاد اسلامی در آیین پایانی سومین اجلاس مدیران کل فرهنگ و ارشاد اسلامی وزارت فرهنگ و ارشاد اسلامی گفت: ما اهل تعامل هستیم نه تقابل.

به گزارش مهر، حسین نوش آبادی معاون حقوقی، امور مجلس و استان ها و سخنگوی وزارت فرهنگ و ارشاد اسلامی گفت: فشارها و هجمه ها بر دولت در سال آخرش بیشتر و بیشتر می شود.

وی افزود: همکاران ما در استان ها بخشی از خلأ اطلاع رسانی رسانه ای را با فعالیت و پیگیری های دقیق پر کنند. ما در حد خودمان در سطح ملی پاسخگو هستیم و ارتباط مستمری با رسانه ها داریم و سعی می کنیم تمام حاشیه را پاسخگو باشیم.

نوش آبادی خطاب به مدیران کل ارشاد استان ها گفت: شما هم باید پاسخگوی تمام حواشی و هجمه ها باشید. ما الان با جریان خاصی رو به رو نیستیم اما در عین حال باید پاسخگوی بسیاری از جریان ها باشیم.

سخنگوی وزارت فرهنگ و ارشاد اسلامی تصریح کرد: سکوت کردن در برابر هجمه ها و حاشیه ها عواقب بسیاری دارد و اگر هجمه ای باشد و کسی پاسخ ندهد، گمان می کنند واقعیت است. حتما باید در برابر حرف هایی که منطق ندارد و واقعیت نیست ایستاد و دفاع کرد. هر جا هم که انتقادی به جا مطرح شود، باید پذیرفت.

نوش آبادی تاکید کرد: وزارت ارشاد اهل تعامل است، ما اهل مذاکره هستیم اما اهل معامله نیستیم. اهل انعطاف هستیم، اما اهل تسامح نیستیم. هم با بخش های پارلمانی و هم با بخش های رسانه ای باید تعامل کرد تا از کارهایی که می کنیم بتوانیم دفاع کنیم.

معاون حقوقی، امور مجلس و استان های وزارت ارشاد گفت: اینکه امروز در کشور امنیت داریم، علتش وجود مبارک مقام معظم رهبری است که مردم را به هم پیوند داده است. در کشور ما با همه اختلاف سلیقه ها همه زیر پرچم رهبری نظام قرار داریم. در حوزه فرهنگ هم افتخار می کنیم که رهبری داریم که در حوزه های مختلف صاحب نظر است.

نوش آبادی در پایان خطاب به مدیران کل فرهنگ و ارشاد استان ها تاکید کرد: توصیه بنده این است که در برابر تهدیدها و حاشیه سازی ها سکوت نکنیم. هر مقام و هر مسوولی که می خواهد برای کار ما حاشیه درست کند، با شجاعت و منطق و آگاهی وارد شویم و دفاع کنیم.

بر اساس این گزارش، سومین اجلاس مدیران کل فرهنگ و ارشاد اسلامی سراسر کشور با قرائت مصوبات این دوره از اجلاس شامگاه دوشنبه چهارم مرداد ماه سال جاری به کار خود پایان داد.

طرح تابستانه کتاب در نگاه خریداران

از جای خالی رونمایی تا کتابفروشی های زیر پله!

جمال احمدی

تابستان امسال از آن تابستان هایی است که بیشتر به اهالی کتاب و کتابخوانی می چسبد؛ چون وجود طرحی برای ارزان تر خریدن کتاب حتما قدری حالشان را خوش تر می کند؛ هرچند که اوضاع کتاب به مساعدتی بیش از این نیاز دارد. کتابخوان ها در این طرح که اتفاقا نوروز امسال هم اجرا شد، می توانند به ازای خرید تا سقف ۱۰۰ هزار تومان، ۲۰ درصد تخفیف برای هر فرد مشخص بگیرند و تا ۱۵ مرداد ماه هم برای خرید فرصت دارند. نکته قابل توجه اینکه استان اصفهان رتبه دوم را در استقبال از این طرح بعد از تهران در کشور دارد.

این طرح به گفته معاون مدیر کل اداره فرهنگ و ارشاد اسلامی استان اصفهان، با طرح های قبلی هیچ تفاوتی نمی کند. همانند طرح های قبلی به کتابفروشی ها اعلام طرح شده و کتابفروشی ها برحسب علاقه و شرایط شان در این طرح ثبت نام کرده اند و به ارائه خدمات به مردم پرداخته اند. حجت الاسلام امیر ارزانی در مورد همپوشانی چنین طرحی با نمایشگاه های کتاب استانی و اینکه این طرح در خلاف هدف گذاری نمایشگاه های استانی بوده و شاید رقابت ناسالمی بین کتابفروش و ناشر ایجاد کند، می گوید: ایراد وارد شده را صحیح می دانیم و در صدد هستیم با ارائه راهکارهایی این فضا را بهبود ببخشیم، همکاران ما بر روی این طرح در حال دقت و مطالعه هستند و امیدواریم معایبش به زودی رفع شود، اما این دلیل بر عدم برگزاری طرح نمی شود. او همچنین در خصوص فقر و کمبود فضای فیزیکی کتاب فروشی ها در استان امیدوارانه می گوید: امیدواریم که یک طبقه از ارگ جهان نما به ناشران و فروشندگان کتاب اختصاص یابد تا از این فقر فیزیکی خلاص شوند و امیدواری بعدی مان این است که شهرداری در این خصوص همکاری های لازم را با ما به عمل آورد. طرح تابستانه کتاب، قبلا نیز با نام های دیگری چون عیدی کتاب انجام شده است و بعضی ها با آن آشنا هستند. در همین راستا سراغ مردمی که از این طرح ها استفاده کرده اند می رویم و سعی می کنیم ارزیابی آنها از این طرح بشنویم و بدانیم.

ارزش یک کتاب از یک پفک کمتر است؟

سمیه که خود از کتابخوان های حرفه ای است، در این رابطه می گوید: تخفیف خیلی از فروشگاه ها بر روی وسایل خود در مواقع مختلف تخفیف می گذارند، ولی آیا نباید فرقی بین یک کالای فرهنگی و یک کالای مصرفی باشد! چطور فروشگاه ها برای یک مسواک هزار جا تبلیغ می کنند، ولی مسوولان در این چهار سال یک تبلیغ محیطی برای کتاب انجام نداده اند! ارزش یک کتاب از پفک کمتر است؟

دریغ از یک رونمایی و معرفی ساده!

این همه کتاب در این شهر چاپ و نشر داده می شود، ولی دریغ از برگزاری مراسمی برای یک معرفی ساده! این جمله عرفان است که آن را اینطور کامل می کند: واقعا جای پرسش دارد که چرا اداره ارشاد به برگزاری مراسم های رونمایی برای کتاب های مختلف اقدام نمی کند؟! حتما مشکل بودجه است؟ عجیب اینجاست که سینماهای شهر این روزها با دعوت عوامل فیلم های مختلف شور قابل توجهی ایجاد کرده اند، ولی این شور به دیگر بخش ها و خصوصا فضای کتاب سرایت نمی کند؟

> این همه کتاب در این شهر چاپ و نشر داده می شود، ولی دریغ از برگزاری مراسمی برای یک معرفی ساده

فروشنده هستید یا مسوول؟

اما مهشید که از مخالفان این طرح است، اینطور می گوید: کمک های بلاعوض خود را جای دیگری خرج کنید!

شما مسوول نشر فرهنگ کتابخوانی هستید، نه اینکه برروی کتاب تخفیف بزنید.

او ادامه می دهد: به نظرم مسوولان باید کاری کنند که مردم به جای پی دی اف خوانی به خرید کتاب رو بیاورند. حتی اگر قیمت کتاب سر به فلک زد! با پایین آوردن مداوم شأن کتاب، به جایی نخواهیم رسید.

کجاست یاری دهنده ای که مرا یاری کند؟

مهسا هم به مشکل نحوه انتخاب کتاب و نبود راهنمایی در این زمینه اشاره می کند و اینطور می گوید: من معمولا از دوستانم برای انتخاب کتاب کمک می گیرم. چون مسوولان کمتر برایم جایگاه راهنما و یاری دهنده داشته اند! تصویری که من از آنها دارم، تصویر افرادی است که فقط آمار می دهند که فلان کتاب چاپ شد. فلان ناشر معلق شد و فلان ناشر ناشر فعالی است! اما در جهت راهنمایی من و معرفی کتاب خوب گامی برنمی دارند.

کتاب فروشی هایی زیر راه پله!

گلایه حافظ نیز شنیدنی است. او می گوید: همین که مکان خیلی از کتاب فروشی های ما به ناچار زیرپله است، معلوم می شود جایگاه کتاب و کتاب فروشی در این شهر کجا قرار دارد. برای مسوولان حرفی ندارم، دلم برای خودم می سوزد!

خیلی هم خوب

لیلا اما از مدافعان طرح است و درخواست افزایش زمانش را دارد.

او اینطور می گوید: دستشان درد نکند، خیلی طرح خوبی هست، کاش زمان این طرح کمی افزایش پیدا کند و در کل سال چنین طرحی باشد، میزان تخفیف را هم اگر بیشتر کنند نیز بسیار ممنون می شویم.

فهرست کتابفروشی های اصفهان در طرح تابستانه کتاب

استاد و شاگرد	خشت اول	کتاب خوارزمی	نشر نونگار	کتاب زمان	کتاب کاوش	گنج دانش	کتابسرای سبزنجف آباد	کتابسرای کاغذکاهی	کتابسرای مرسل
انتشارات عروج ایمان	دانشجویان	کتاب سفیر	نقش نگین	کتاب شما	کتابسرای جاویدان	هدف	بوستان کتاب	کتابفروشی مولانا	کتابفروشی ادبستان
انتشارات مهرقائم اصفهان	رفاه	کتاب فارابی	همام	کتاب فروشی شهرزبان اصفهان	کتابسرای حکمت	کتاب پژوهش	شهید همت	کلبه کتاب	ارغنون
انتشارات مولانا	سوره	کتابفروشی مهدی	پخش کتاب اصفهان	کتاب مرکزی	کتابسرای رشد	کتاب کودک و نوجوان	کتاب سرای فدک	خانه کتاب کاشان	پیک فرهنگ
ایرانیان	فرهنگ مردم	مهرگان	پخش کتاب مهر	کتاب نیما	کتابسرای فدک	شهرکتاب	کتاب سرای کوثر	ساربوک ۱۵ خرداد	پرتو دانش
حوزه هنری	فرهنگسرای اصفهان	نشربهروز	کتاب البرز	کتاب هودین	کتابفروشی شهسواری	شهرکتاب پیام	کتاب فروشی قائم	ساربوک بادرود	.....
خانه کتاب	فروشگاه کتابسرا	نشرنوشته	کتاب باستان	کتاب پیوند	گلفام	کتابستان آفاق	کتابسرای ارشاد	کتابخانه کاشان شناسی آیت‌الله غروی	.....

در قالب داستانی تخیلی؛

شعبان نژاد با «اردک خواب آلود» آمد

کتاب «اردک خواب آلود» از مجموعه کتاب های مرغک در قالب داستانی تخیلی تلاش می کند تا علاوه بر آموزش عددها به کودکان، آنها را با زندگی، تغذیه، عادت ها و رفتار حیوانات آشنا کند.

به گزارش مهر، نویسنده این کتاب افسانه شعبان نژاد است و تصویرگری آن را عاطفه ملکی جو برعهده داشته است. این کتاب به شکل اردکی خواب آلود طراحی و برش خورده است و بال های اردک که صفحه های این کتاب را تشکیل می دهند جذابیت خاصی به این اثر بخشیده است. هریک از بال های اردک اختصاص داده شده به یک حیوان تا کودک با نوع تغذیه آنها آشنا شود. اردک کوچولوی داستان گرسنه است، اما خوابیدن را بیشتر دوست دارد. او شش خواب می بیند و در هر خواب در قالب حیوانات مختلف می رود. اردک توی خواب اول یک قورباغه شد. جست زد و جست زد. چند تا پشه پیدا کرد و خورد، اما خوشش نیامد. توی خواب دوم یک کلاغ شد و...

فائزه واشهری طراحی این کتاب را برای گروه سنی «الف» (سه تا شش سال) انجام داده است.

این کتاب که از مجموعه کتاب های مرغک است به کودکان کمک می کند تا دنیای پیرامونشان را بهتر حس کنند، بهتر بشناسند و با کنجکاوی به دنیا بنگرند و حساس و جست وجوگر بار بیایند تا ذهنشان پرورش یافته و نیروی اندیشه در آنها رشد کند.

به چاپ دوم رسید؛

روایت ۴۲ سال پژوهش ارتباطی محسنیان راد

کتاب «در حسرت فهم درست» شامل روایت ۴۲ سال پژوهش ارتباطی مهدی محسنیان راد در ایران، به تازگی توسط انتشارات سیمای شرق به چاپ دوم رسیده است.

از آنجا که پروفسور کاظم معتمدنژاد پدر علم ارتباطات ایران بر برخی از کتاب های پیشین محسنیان راد مقدمه نوشته است، برای این کتاب، به دلیل در قید حیات نبودن دکتر معتمدنژاد، متن سخنرانی او در هفتمین همایش روابط عمومی الکترونیک در ابتدای کتاب درج شده است.

این کتاب چهار فصل دارد که به ترتیب عبارت اند از «تجربه ها»، «ارتباطات اجتماعی»، «زبان و ارتباط» و «مطبوعات، خبر و روزنامه نگاری».

اولین فصل کتاب با این جملات آغاز می شود: گویا ۱۸ آبان ۱۳۲۴ به دنیا آمدم؛ پشت جلد یک قرآن مانده از آن روزگار این را می گوید. اما شناسنامه، جوان ترنشان می دهد و ۲۵ آذر را ثبت کرده است...

در قسمتی از این کتاب می خوانیم:

«... در بازدید آن روز فکر کردیم اگر بتوان این ظرف عتیقه و گرانبها را از ویترین بیرون آورد و مدتی با دقت بیشتر به آن نگریست، شاید بتوان به رازآن پی برد. پس از انتشار نوآوران، سرانجام مقامات موزه با مساعدت زیاد، برنامه انتقال این ظرف را از داخل ویترین به یکی از اتاق های موزه تنظیم کردند...

اخبار + روز

نشست نقد و بررسی آخرین آلبوم رضا یزدانی در خانه ترانه

آخرین آلبوم رضا یزدانی با نام «دوئل در آینه» نقد و بررسی می شود.

به گزارش ایمنا، از سوی خانه ترانه اصفهان، آلبوم «دوئل در آینه» از رضا یزدانی تحلیل و بررسی می شود. این جلسه که با حضور احسان نوری و گروه موسیقی «مادرد» برگزار می شود، با ترانه خوانی اعضا همراه خواهد بود.

دهمین آلبوم رسمی رضا یزدانی به نام «دوئل در آینه» به تهیه کنندگی «علی اوجی» و از سوی شرکت پخش «تصویرگستر پاسارگاد» در اختیار مخاطبان قرار گرفته است.

رضا یزدانی در این آلبوم ۱۶ قطعه به نام های «بی غروب»، «برزخ»، «تونل کندوان نگاه تو»، «می ترسم از خودم»، «رادیو»، «تاریخ تکراری»، «تحریف تاریخ»، «توریست»، «روزای دلگیر»، «گریم»، «ترانه آوانگارد»، «هفته دلتنگی»، «این روزا»، «رفت که رفت»، «پرواز کن» و «دوئل» را به مخاطبانش ارائه کرده است.

«محمد خرمی نژاد» با چهار قطعه، «میلاد عدل» با سه قطعه، «بهنام شهرکی» با سه قطعه، «بهروز پایگان» با سه قطعه و «آرش زمانیان» و «عمران میرزایی» و «امیر مهرپویا» هرکدام با یک قطعه تنظیم کنندگان این مجموعه هستند.

ترانه های آلبوم از سروده های «دوئل در آینه» توسط «مهدی ایوبی»، «مجید بابازاده»، «پدیده نیشابوری»، «عرشیا عشقی»، «سحران راشد»، «مریم شجاعی»، «علیرضا باران»، «حسن علیشیری» و «پارسا حسینی» است.

آهنگسازی کل مجموعه به غیر از قطعات «هفته دلتنگی»، «گریم»، «تاریخ تکراری»، «رادیو»، «می ترسم از خودم»، «پرواز کن» و «دوئل» توسط رضا یزدانی انجام شده است.

نکته ای که در آلبوم جدید رضا یزدانی جلب توجه می کند بهره گیری تنظیم ها از سازهای گوناگون بادی، کوبه ای، زخمه ای و الکترونیک است. مازیار احمدپور، میلاد عدل، سهیل زرین کلک، آرش زمانیان، بهروز پایگان، رضا حجت زاده، شهروز بزدوده، محمد خرمی، مهرداد خرمی، علیرضا مهدی زاده، علیرضا میرآقا، حسین شریفی، محسن مهاجر، شهریار باطانی، شروین شهبازی و امیر مهرپویا هم در این مجموعه به عنوان نوازنده هنرنمایی کرده اند.

تحلیل و بررسی آلبوم «دوئل در آینه» آخرین اثر رضا یزدانی، پنجشنبه هفتم مردادماه ساعت ۱۷ تا ۱۹ در هنرستان هنرهای زیبا واقع در خیابان مطهری، نبش خیابان شمس آبادی برگزار خواهد شد.

اکران ویژه فیلم های «ایستاده در غبار» و «هنگامه» در اصفهان

مدیر خانه انقلاب اصفهان از اکران ویژه فیلم های سینمایی «ایستاده در غبار» و «هنگامه» در اصفهان خبر داد.

به گزارش تسنیم، ابراهیم عمرانی اظهار داشت: برای حفظ و زنده کردن یاد و خاطره دوران دفاع مقدس و شهدایی که در این راه جان خود را فدا کردند، فیلم سینمایی «ایستاده در غبار» را در سالن سوره حوزه هنری اکران خواهیم کرد.

وی افزود: «ایستاده در غبار» به روایت بخشی از زندگی حاج احمد متوسلیان می پردازد و توسط محمدحسین مهدویان کارگردانی شده که مخاطبان بسیاری را به خود جذب کرده است.

مدیر خانه انقلاب اصفهان با اشاره به پخش این فیلم در سینما سوره خاطرنشان کرد: به خاطر استقبال شهروندان اصفهانی از این فیلم سینمای، «ایستاده در غبار» در روزهای چهارشنبه و پنجشنبه، ششم و هفتم مرداد ماه در سالن سوره حوزه هنری واقع در خیابان آمادگاه، اکران می شود.

عمرانی خاطرنشان کرد: علاقه مندان می توانند جهت تماشای این فیلم سینمایی برای تهیه بلیت به حوزه هنری مراجعه کنند.

عمرانی با اشاره به پخش فیلم سینمایی «هنگامه» گفت: با هدف زنده نگه داشتن یاد شهدا و دفاع از حریم امن مدافعان حرم برآن شدیم تا در هشت روز متوالی در پنج سانس فیلم سینمایی «هنگامه» را در قالب اتوبوس سیاره شهر فیروزه ای اکران کنیم.

وی افزود: «هنگامه» نخستین فیلم داستانی با موضوع مدافعان حرم که فانوس ششمین جشنواره مردمی فیلم عمار را در بخش داستانی و بهترین بازیگر نقش اول زن دریافت کرده است، این روزها در نقاط پررفت و آمد شهر اصفهان به صورت عمومی به اکران در می آید.

مدیر خانه انقلاب اصفهان با بیان اینکه این فیلم سینمایی به صورت کاملا رایگان در سطح شهر اکران می شود، اظهار داشت: شهروندان می توانند برای دیدن این فیلم سینمایی قبل از برگزاری هر سانس به تهیه بلیت رایگان در همان مکان اقدام کنند.

وی ادامه داد: پخش عمومی و سیار فیلم سینمایی «هنگامه» با استقبال بی نظیر مردم روبه رو شد به گونه ای که در دو روز ابتدایی پخش این فیلم در میدان امام (ره) و پل خواجو تعداد سانس های پخش آن از سه سانس به پنج سانس کشیده شد، همچنین مردم نیز به خاطر ظاهر زیبا و کیفیت بالای پخش در اتوبوس از این پدیده استقبال زیادی کردند.

عمرانی تصریح کرد: برنامه پخش این فیلم به صورت متوالی در حرم زینبیه، پارک بهارستان، پارک سپاهان شهر، گلستان شهدا و باغ غدیر از ساعت ۱۹ لغایت ۲۴ در پنج سانس خواهد بود.

زندگی زیبا

ISFAHAN-E-ZIBA
Vol.11 | No.2706
WEDNESDAY.27 JUly 2016
ISSN 2423754-X

چهارشنبه ۶ مرداد ۱۳۹۵
۲۲ شوال ۱۴۳۷
سال یازدهم | شماره ۲۷۰۶ | ۸ صفحه
پرتیراژترین روزنامه استان اصفهان

WWW.ISFAHANZIBA.IR

فایده نان مفید

۱۵

توضیح ناقص
که حاشیه ساخت

۱۶

بازار + ۱۲

رایانه های قابل حمل ارزان در بازار اصفهان چه مشخصاتی دارند؟

شهروندی + ۱۸

فرهنگ تلفن همراه

تلفن همراه را فرهنگی ترین تکنولوژی نامیده‌اند که ممکن است درعین حال مخرب ترین یا سازنده ترین تکنولوژی نیز باشد. «فرهنگ تلفن همراه» به ارزش ها، بایدها و نبایدها، عادات و رفتاری اطلاق می شود که پیرامون تلفن همراه در یک جامعه ایجاد می شود.
تلفن همراه، به عنوان وسیله‌ای مشترک در جوامع مختلف به اشکال متفاوت در زندگی روزمره افراد بازتاب پیدا می کند. پس باید گفت این تکنولوژی در هر جامعه‌ای به رنگ ارزش ها و عادات فرهنگی آن جامعه درمی آید...

گفت‌وگو + ۱۹

گفت وگو با مدیر موسسه فقاهت و تمدن سازی اسلامی

شیوه اجتهاد در حوزه باید متحول شود

موسسه تحقیقاتی «فقاهت و تمدن سازی اسلامی»، در سال ۱۳۸۹ با هدف پیگیری و تحقق منویات مقام معظم رهبری «حفظه الله» در باب تولید علم در زمینه تمدن سازی و سبک زندگی اسلامی و نیز دغدغه های معظم له در عرصه تحول علوم اسلامی و حوزوی، در شهر مقدس قم تشکیل شد...

اطلاعیه منطقه سه شهرداری اصفهان

نظر به اینکه حق کسب و پیشه و سرقفلی یک باب مغازه طبقه اول از پلاک های ثبتی ۵ و ۴ و ۳ و ۱/۳۰۰۲ بخش ۳ ثبت اصفهان متعلق به آقای حمید صابری واقع در خیابان علامه مجلسی - کوچه کمرزرین - پاساژ زرین در مسیر طرح عمرانی مصوب ۹۴/۳/۱۷ میدان امام علی (ع) قرار دارد لذا با توجه به ضرورت اجرای طرح و برابر تبصره ۴ ماده واحده قانونی نحوه تقویم ابنیه، املاک و اراضی مورد نیاز شهرداری مصوب ۲۸ آبان ۱۳۷۰ بدینوسیله به نامبرده و کلیه مدعیان احتمالی ابلاغ می گردد حداکثر ظرف مدت یکماه از تاریخ نشر این آگهی نسبت به معرفی یک نفر کارشناس به عنوان معتمد و ۵ نفر کارشناس به عنوان مرضی الطرفین به شهرداری منطقه ۳ واقع در خیابان کمال - روبروی حسینیه رضوی اقدام نماید. شایان ذکر است که کارشناسان می بایستی جزء کارشناسان رسمی دادگستری و متخصص در رشته راه و ساختمان باشند و ظرف مهلت قانونی تعیین شده معرفی می گردند.
بدیهی است در صورت عدم معرفی کارشناسان برابر مقررات اقدام خواهد شد.

روابط عمومی منطقه ۳ شهرداری اصفهان

آگهی مناقصه (نوبت دوم)

سازمان نوسازی و بهسازی شهر اصفهان پروژه ساماندهی گذر سنگتراش ها را به مناقصه می گذارد.
لذا متقاضیان واجد شرایط می توانند تا ده روز پس از انتشار آگهی نوبت دوم جهت دریافت اسناد مناقصه به دبیرخانه سازمان واقع در خیابان ابن سینا، مقابل بانک ملی، کوچه کدخدا، بن بست دوم مراجعه نمایند.

تلفن تماس: ۴-۳۴۴۸۴۸۹۲-۰۳۱

سازمان نوسازی و بهسازی شهر اصفهان

آگهی دعوت مجمع عمومی عادی سالیانه نوبت دوم

جلسه مجمع عمومی عادی سالیانه نوبت دوم شرکت تعاونی مسکن کارکنان شهرداری اصفهان راس ساعت ۱۵ روز پنجشنبه مورخ ۹۵/۵/۲۱ در سالن اجتماعات پروژه غدیر واقع در اصفهان - خیابان علامه امینی - خیابان فردوس - کوچه دوم سمت راست - جنب مجتمع مسکونی نقش جهان تشکیل می گردد. لذا از کلیه اعضاء دعوت می شود با در دست داشتن اصل و فتوکپی کارت ملی در محل مذکور حضور بهم رسانید و یا وکلای خود را کتبا معرفی نمایید. ضمناً به اطلاع می رساند که به موجب ماده ۱۹ آیین نامه نحوه ی تشکیل مجامع عمومی، تعداد آراء وکالتی هر عضو حداکثر ۳ رای خواهد بود. و اعضای متقاضی اعطای وکالت، می بایست به همراه نماینده خود با در دست داشتن اصل و فتوکپی کارت ملی حداکثر تا ساعت ۱۴ روز چهارشنبه مورخ ۱۳۹۵/۵/۲۰ در محل دفتر تعاونی به آدرس: اصفهان - خیابان میرداماد انتهای کوچه ۴۴ - طبقه همکف حاضر تا پس از احراز هویت و تایید وکالت برگه ورود به مجمع را دریافت نمایند. تذکر: در صورت عدم ارایه اصل و فتوکپی کارت ملی از حضور در جلسه مجمع جلوگیری بعمل خواهد آمد.

دستور جلسه:
- استماع گزارش هیات مدیره و بازرس
- طرح و تصویب صورت های مالی سال ۱۳۹۴ و بودجه سال جاری شرکت
- تصویب آخرین تغییرات اعضا و سرمایه شرکت
- بررسی عملکرد سال ۹۴ و تصویب پاداش هیات مدیره و بازرس
- تعیین خط مشی آینده شرکت
- انتخاب بازرس اصلی و علی البدل

هیات مدیره شرکت تعاونی مسکن کارکنان شهرداری اصفهان

آگهی مناقصه (۴-۹۵)

جمعیت هلال احمر

جمعیت هلال احمر استان اصفهان در نظر دارد سرویس و نگهداری سیستم های برق و مکانیکی (حرارتی و برودتی) ساختمان های ستاد جمعیت استان، جمعیت هلال احمر شهرستان اصفهان (مجتمع کاشانی - خیابان میر - امدادگر سرای جمعیت)، مرکز توانبخشی، پایگاه امدادی، مرکز آموزش های تخصصی امداد را به مدت یکسال از تاریخ ۹۵/۶/۱ به پیمانکار واجد شرایط واگذار نماید.
متقاضیان می توانند حداکثر تا تاریخ ۹۵/۵/۱۳ جهت دریافت اسناد مناقصه با در دست داشتن فیش واریزی به مبلغ ۲۰۰/۰۰۰ ریال به حساب جام شماره ۱۲۲۴۴۱۱۲/۹۱ نزد بانک ملت شعب سراسر کشور به نام جمعیت هلال احمر به دبیرخانه این جمعیت واقع در اصفهان - بلوار آیینه خانه مراجعه نمایند شرکت کنندگان بایستی حداقل رتبه ۵ تاسیسات مکانیکی و برقی از سازمان مدیریت و برنامه ریزی کشور و پرسنل فنی نیز گواهی صلاحیت فنی از سازمان فنی و حرفه ای را داشته باشند.
مهلت تحویل مدارک به دبیرخانه: حداکثر تا ساعت ۱۲ روز شنبه مورخ ۹۵/۵/۲۳
هزینه درج آگهی بر عهده ی برنده ی مناقصه می باشد.
جمعیت در قبول و یا رد پیشنهادات مختار است.

معاون منابع انسانی و پشتیبانی

آگهی دعوت مجمع عمومی فوق العاده نوبت اول

مجمع عمومی فوق العاده نوبت اول شرکت تعاونی اعتبار کارکنان دامپزشکی اصفهان در ساعت ۱۰ روز دوشنبه مورخ ۹۵/۵/۱۸ در محل نمازخانه اداره کل دامپزشکی به آدرس: اصفهان - شهرک امیریه - اداره کل دامپزشکی استان اصفهان برگزار می شود از کلیه اعضا دعوت می شود شخصا یا وکالتا جهت اتخاذ تصمیم نسبت به موضوعات ذیل در این جلسه حضور بهم رسانند.

دستور جلسه:
- طرح و تصویب اساسنامه جدید تعاونی منطبق با اصلاحات به عمل آمده در قانون بخش تعاون

هیات مدیره شرکت تعاونی اعتبار کارکنان دامپزشکی اصفهان

مظنه

قیمت مواد پروتئینی در بازارهای روز کوثر

عنوان	قیمت (ریال)
بلدرچین	۱۴۵،۰۰۰
تخم بلدرچین ۱۲ تایی	۱۸،۰۰۰
جگر گوساله	۱۸۰،۰۰۰
راسته بی استخوان گوسفندی	۴۲۰،۰۰۰
ران گوسفندی	۳۳۰،۰۰۰
زبان گوساله	۲۷۵،۰۰۰
شترمرغ	۳۳۵،۰۰۰
فیله بوقلمون	۲۵۰،۰۰۰
فیله مرغ	۱۵۶،۰۰۰
گوشت چرخ کرده بوقلمون	۱۴۹،۰۰۰
گوشت گوساله خالص	۳۱۰،۰۰۰
گوشت گوسفند با استخوان بدون دنبه	۲۶۵،۰۰۰
ماهیچه بدون پوست مرغ	۸۳،۰۰۰
مرغ گرم	۷۵،۵۰۰
بال و گردن بوقلمون	۸۰،۵۰۰
بوقلمون	۱۱۵،۰۰۰
جگر گوسفندی	۲۷۰،۰۰۰
سردست گوسفندی	۳۲۵،۰۰۰
گوشت چرخ کرده مخلوط	۲۶۰،۰۰۰
گوشت گوساله مخلوط	۲۸۰،۰۰۰
گوشت گوسند با استخوان و دنبه	۲۵۵،۰۰۰
ماهیچه بوقلمون	۲۴۵،۰۰۰

باشگاه + میلیاردرها

نگرانی بابت پول را چگونه مدیریت کنیم؟

ترجمه: نسیم فتحی پور

نظرسنجی های گوبانکیگ ریتس نشان می دهد نگرانی و استرس بابت پول و شرایط اقتصادی، یکی از مهم ترین دغدغه آمریکایی هاست. اهمیت سامان دادن به وضعیت مالی امری بدیهی و اجتناب ناپذیر است، اما چگونه می توان نگرانی های موجود در زندگی مالی را کاهش داد؟

درک خوب از شرایط مالی، اولین گام در راه کاهش استرس به شمار می رود. زمانی که فرد برمیزان درآمد، بدهی، دارایی و پس انداز خود به اندازه کافی اشراف داشته باشد، در مدیریت و تنظیم امور مالی خود موفق تر عمل خواهد کرد.

چنین اشرافی به شرایط مالی سبب می شود نقاط ضعف در عملکرد را شناسایی و برای ایجاد تغییر یا بهبود روند تلاش کرد.

از شناسایی جایگاه مالی و چگونگی کسب درآمد و خرج پول، نکته مورد توجه به جریان پولی برمی گردد. آگاهی از اینکه درآمد ماهیانه چگونه و برای انجام چه اموری صرف می شود، منجربه کسب دیدگاه جامع نسبت به کاستی های دخل و خرج خواهد شد.

مدیریت بدهی ها یکی از اساسی ترین مواردی است که بسیاری افراد در مواجهه با آن دچار مشکلات اساسی هستند. درگیر شدن در تعداد زیاد بدهی و به دنبال آن عدم توانایی در بازپرداخت آن، یکی از مهم ترین منابع استرس است.

لیستی از بدهی ها و نرخ بازپرداخت آن تهیه کنید و اولویت اول پرداخت را به وام ها با نرخ بالاتر اختصاص دهید. این کار ضمن کاهش استرس از لحاظ منطقی نیز کاملا اصولی و ضروری است.

در کنار درنظر داشتن جریان پول، باید اهداف مالی و ابزارهای دستیابی به آنها را به درستی تشخیص داد. زمانی که مدیریت دخل و خرج و شرایط کسب درآمد و هزینه ها وضعیت بسامانی پیدا کرد، باید با تعیین هدف های مشخص و زمان بندی شده، روش های دستیابی به پول بیشتر و کسب درآمد بالاتر را مشخص کرد.

کسب اطلاعات کافی در زمینه امور مالی و حسابداری می تواند ضمن کاهش استرس، به توانایی مدیریت پول کمک کند. برای این منظور می توان به مطالعه آزاد پرداخت یا در دوره های آموزشی کوتاه مدتی که برخی موسسات آموزشی برگزار می کنند، شرکت کرد.

منبع: gobankingrates

ادامه رشد قیمت شکر در بازار

مهر: دولت وعده داده که ۳۰۰ هزار تن شکر در بازار توزیع کند، اما هنوز این وعده محقق نشده و قیمت شکر از ۲۷۰۰ تومان به چهار هزار تومان در بازار رسیده است. یک مقام مسوول در وزارت صنعت، معدن و تجارت از برنامه ریزی دولت برای توزیع ۳۰۰ هزار تن شکر در بازار خبر داد.

افزایش قیمت برنج طی یک سال اخیر

مهر: براساس اعلام بانک مرکزی، در یک سال منتهی به یکم مردادماه، گروه لبنیات ۳/۶ درصد، تخم مرغ ۴/۴ درصد، برنج ۴۱/۶ درصد، حبوب ۲۸/۸ درصد، میوه تازه ۱۲/۴ درصد و قند و شکر ۳۸/۵ درصد افزایش قیمت داشته اند. قیمت سبزی های تازه ثابت مانده و روغن نباتی ۱/۱ درصد کاهش داشته است.

واردات ملامین طی سه ماه ابتدایی سال

باشگاه خبرنگاران: طبق آمار گمرک در سه ماه منتهی به خرداد سال ۹۵، ۳۶ تن ملامین وارد کشور شده است. گفتنی است، این تعداد به ارزش دلاری ۸۴/۷۷۹ وارد کشور شده، این در حالی است که طبق آمار گمرک در سه ماه منتهی به خرداد سال ۹۵، حدود ۱۲ تن ملامین صادر شده است.

شکستن رکورد قیمت مرغ در تهران

باشگاه: عظیم حجت، مدیرعامل اتحادیه مرغداران گوشتی، با اشاره به دلایل گرانی مرغ اظهار داشت: روز گذشته متوسط نرخ هر کیلو مرغ زنده پنج هزار و ۸۰۰ الی پنج هزار و ۹۰۰ تومان و مرغ آماده به طبخ برای مصرف کننده هشت هزار و ۲۰۰ الی هشت هزار و ۵۰۰ تومان بوده است.

رایانه های قابل حمل ارزان در بازار اصفهان چه مشخصاتی دارند؟

۹ لپ تاپ با قیمتی کمتر از ۹۰۰ هزار تومان

آیا می‌دانید اکنون ۹ لپ‌تاپ با قیمتی کمتر از ۹۰۰ هزار تومان در بازار اصفهان عرضه می‌شوند که البته محصول کمپانی‌های بزرگی مانند ایسر و لنوو هستند و نمی‌توان به کیفیت آنها شک کرد. چهار عدد از این ۹ لپ تاپ، محصول ایسر هستند، سپس لنوو سه نماینده و اچ‌پی و دل نیز هرکدام یک نماینده در این بازار دارند که همگی به تمام ویژگی‌های مورد نیاز یک لپ‌تاپ مجهز هستند، ولی با هم تفاوت‌های زیادی دارند که متقاضیان باید با توجه به اولویت‌های مختلف، یکی از آنها را انتخاب کنند.

سعید غفاری

طراحی

قضاوت درمورد ظاهر لپ تاپ کاملا جنبه سلیقه‌ای دارد، ولی ابتدا ایسر و سپس لنوو به دلیل محصولات بیشتر در این سطح از بازار، لپ تاپ هایی با ظاهر مختلف عرضه می‌کنند، به طوری که این دو کمپانی برای هر نوع سلیقه‌ای در این رده قیمتی یک محصول دارند، اما در مجموع به نظر می‌رسد که بیشتر کاربران از طراحی تک محصول اچ پی راضی‌تر هستند.

اما از نظر وزن که یکی از مهم ترین مسائل در طراحی لپ تاپ هاست، محصولات ایسر وزن کمتری دارند. البته در مقایسه با اندازه صفحه نمایش و وزن، لنوو امتیاز بهتری می‌گیرد؛ زیرا هم در لپ تاپ های ۱۵/۶ اینچی و هم در نمونه های ۱۱ اینچی محصولاتش وزن کمتری دارند.

نمایشگر

اندازه صفحه نمایش، یکی از اصلی ترین اولویت ها در انجام خرید است که خوشبختانه در رده قیمت کمتر از ۹۰۰ هزار تومان تقریبا تمام سایزها موجود است، ولی دو برند لنوو و ایسر که نمایندگان بیشتری دارند در هر اندازه یک محصول برای عرضه دارند که البته تنوع اندازه نمایشگر در ایسر بیشتر است، ولی دو برند دل و اچ پی که در این رده تنها یک نماینده دارند فقط به عرضه لپ تاپ ۱۵/۶ اینچی مشغول هستند که برای بیشتر فعالیت ها نسبتا مناسب است. البته ناگفته نماند که نمایشگر این محصولات با وجود بزرگ بودن کیفیت آنچنانی ندارند.

سخت افزار

از لپ تاپ هایی با قیمت کمتر از ۹۰۰ هزار تومان نباید توقع سخت افزاری قدرتمند داشت. با این وجود تقریبا تمام این ۹ محصول دارای یک پردازنده تک هسته‌ای هستند به جز Lenovo G۵۰۴۵ که دارای یک پردازنده دو هسته‌ای از نوع AMD است و ضعیف ترین پردازنده مرکزی در میان این نه محصول نیز به Lenovo IdeaPad ۱۰۰s می‌رسد، اما از نظر حافظه رم نباید حساس بود، چون رم تمام این محصولات قابل ارتقاست، با این حال نماینده دل در این رده قیمتی و Acer ES۱-۵۷۱ تنها محصولاتی هستند که چهار گیگابایت رم دارند.

حافظه داخلی

حافظه داخلی لپ تاپ ها نیز مانند رم آنها قابل ارتقاست و با وجود هارد های اکسترنال، بیشتر افراد ترجیح می‌دهند به جای هارد داخلی زیاد، یک هارد اکسترنال داشته باشند.

در میان این ۹ لپ تاپ به غیر از چهار محصول، همگی هارد ۵۰۰ گیگابایتی دارند و بقیه که شامل سه محصول ایسر و یکی از لپ تاپ های لنوو می‌شوند، هارد ۳۲ گیگابایت و یا کمتر SSD دارند.

شکی نیست که هارد SSD سرعت خارق العاده‌ای دارد و قیمت آن ۱۰ برابر بیشتر از هارد های معمولی است، ولی یک هارد ۳۲ یا ۱۶ گیگابایت SSD که فقط می‌توانید ۹۰ درصد حافظه آن را پر کنید به هیچ وجه کارایی ندارد و حتی ظرفیت نرم افزارهای معمولی یک سیستم عامل را نخواهد داشت. بدین ترتیب باید در هنگام خرید هارد دیسک این چهار محصول بلافاصله تعویض شوند.

باتری

باتری همیشه بخش بحث برانگیز یک لپ تاپ است، زیرا معمولا عمری کمتر از یک سال دارد. با این حال ضعیف ترین باتری در میان این ۹ محصول را لپ تاپ دل دارد که تنها می‌تواند سه ساعت و نیم شارژدهی داشته باشد، در مقابل بررسی ها نشان می‌دهد که کیفیت باتری لپ تاپ دل خوب است، اما بهترین شارژدهی در میان این محصولات متعلق لپ تاپ Acer Chromebook ۱۳CB۵-۳۱۱ است که ایسر ادعا می‌کند تا ۱۳ ساعت شارژ نگه می‌دارد.

ناگفته نماند که در میان این ۹ محصول نیز معمولا لپ تاپ های ایسر شارژدهی بیشتری دارند.

نام	نمایشگر(اینچ)	وزن (KG)	پردازنده	هارد(GB)	رم(GB)	باتری	قیمت(تومان)
LenovoG۵۰۴۵	۱۵,۶	۲,۵	دوهسته‌ای ۱,۳۵	۵۰۰	۲	۴ ساعت	۷۶۰ هزار
Lenovo ۱۰۰s	۱۱	۱	تک هسته‌ای ۱,۳۳	SSD ۳۲	۲	۷ ساعت	۹۰۰ هزار
Lenovo ۳۰۰	۱۵,۶	۲,۳	تک هسته‌ای ۱,۶۶	۵۰۰	۲	۴ ساعت	۸۰۰ هزار
HP ۱۵-ac۱۹۹nia	۱۵,۶	۲,۱۹	تک هسته‌ای ۱,۶	۵۰۰	۲	۴ ساعت	۸۵۰ هزار
Dell ۳۵۴۲	۱۵,۶	۲,۱۶	تک هسته‌ای ۱,۴	۵۰۰	۴	۳ ساعت ونیم	۸۹۰ هزار
AcerOne ۱۱	۱۱	۱,۱۵	تک هسته‌ای ۱,۶	eMMC ۳۲	۲	۸ ساعت	۸۵۰ هزار
AcerES۱-۵۷۱	۱۵,۶	۲,۴	تک هسته‌ای ۱,۴	۵۰۰	۴	۵ ساعت	۸۶۰ هزار

هوآوی Plus P۹ سرانجام وارد بازار ایران شد

پرچمدار جدید هوآوی به بازار کشورمان راه یافته است. در ادامه می‌توانید از وضعیت کنونی آن در بازار مطلع شوید. به گزارش جی اس ام، اکنون پس از گذشت چند ماه، برادر بزرگ این خانواده (Plus P۹) به بازار کشورمان راه یافته است و طبق معمول مانند بسیاری از گوشی های دیگر به دلیل ورود محدود در روزهای اولیه قیمت آن به ثبات نرسیده و فاقد گارانتی و پشتیبانی رسمی است. از نکات برجسته این گوشی می‌توان به پردازنده قدرتمند Kirin ۹۵۵ هشت هسته‌ای، صفحه نمایش با کیفیت ۵/۵ اینچی از نوع AMOLED با کیفیت فول اچ دی، لمس سه بعدی همانند آیفون ۶ اس و ۶ اس پلاس و رم ۴ گیگابایت اشاره کرد. پی ۹ پلاس هم اکنون با رنج قیمتی ۲،۱۲۰،۰۰۰ الی ۲،۲۰۰،۰۰۰ به فروش می‌رسد و پیش بینی می‌شود طی هفته های آینده به قیمت پایین تر دست پیدا کند.

سامسونگ از تبلت ارزان قیمتش رونمایی کرد

شرکت سامسونگ، گلکسی تب J که صفحه نمایش هفت اینچی دارد را در تایوان معرفی کرد. حرف J در نام این محصول هم نشان دهنده مشخصات آن است. این حرف نشان می‌دهد که با یک محصول نسبتا ارزان قیمت و رده پایین طرفیم. به گزارش دیجی کالا، این تبلت یک صفحه نمایش هفت اینچی با رزولوشن ۱۲۸۰ در ۸۰۰ و تراکم پیکسلی ۲۱۶ پیکسل بر اینچ دارد. پردازشگر مرکزی این دستگاه یک پردازشگر چهار هسته‌ای ۱/۵ گیگاهرتزی است. ۱/۵ گیگابایت RAM و حافظه نسبتا کم هشت گیگابایتی است. از دیگر ویژگی های این محصول شرکت سامسونگ است. قیمت این دستگاه در تایوان ۱۸۵ دلار خواهد بود. البته هنوز مشخص نیست این فبلت در سایر نقاط جهان هم عرضه خواهد شد یا نه و در صورت عرضه چه قیمتی خواهد داشت.

افزایش ۳۴ واحدی شاخص کل

در روز سه شنبه با وجود فشار فروش در گروه خودرویی اکثر نمادهای این گروه روندی منفی را به همراه داشتند، اما نمادهای گروه پالایشگاهی در این روز با افزایش تقاضا همراه بودند، به گونه ایی که برخی نمادها صف خرید و مابقی معاملاتی مثبت داشتند. این اوامر در پایان معاملات سبب شد روند منفی بازار سیر صعودی در پیش گیرد و نمادهای چکاپا، خزامیا، وخارزم، فولاد و شبریز بیشترین حجم معاملات را به خود اختصاص دهند.

در روز سه شنبه شاخص کل ۳۴ واحد افزایش یافت و به ۷۵۵۰۱ واحد رسید که نمادهای همراه با ۴۲ واحد، اخابر با ۳۰ واحد و فارس با ۲۹ واحد بیشترین تاثیر مثبت و نمادهای فولاد با ۳۸ واحد و خودرو با ۳۱ واحد و وبانک با ۲۲ واحد بیشترین تاثیر منفی را به همراه داشتند. در فرابورس نیز شاخص کل ۰/۱۰ واحد کاهش یافت. / **گروه بورس**

بازارهای + روز

ارز	قیمت	تغییر(درصد)
دلار	۳۵۲۰۰	۴۰(۰,۱۱٪)
یورو	۳۹۰۲۰	۱۵۰(۰,۳۹٪)
پوند	۴۶۶۵۰	۷۰(۰,۱۵٪)
درهم	۹۶۴۰	۱۰(۰,۱٪)
فرانک	۳۶۰۰۰	۱۰۰(۰,۲۸٪)

سکه و طلا	قیمت	تغییر(درصد)
بهارآزادی	۱۰،۸۹۰،۰۰۰	۶۰۰۰۰(۰,۵۵٪)
طرح امام(ره)	۱۰،۹۰۰،۰۰۰	۳۰۰۰۰۰(۰,۳٪)
نیم سکه	۵،۴۵۰،۰۰۰	۲۰۰۰۰(۰,۳۷٪)
ربع سکه	۲،۸۲۰،۰۰۰	۲۰۰۰۰(۰,۷۱٪)
گرم طلا ۱۸ عیار	۱،۱۱۳،۲۷۰	۲۵۴۰(۰,۲۳٪)

بورس تهران	شاخص	تغییر(درصد)
شاخص کل	۷۵۵۰۱	۳۴(۰,۰۵٪)
شاخص قیمت (وزنی-ارزشی)	۲۶۹۱۸	۱۲(۰,۰۵٪)
شاخص بازار اول	۵۳۱۴۵	۱۱(۰,۰۲٪)
شاخص بازار دوم	۱۶۳۲۷۲	۱۵۰(۰,۰۹٪)
فرابورس	۷۹۶	۰(۰,۰٪)

بورس جهانی	شاخص	تغییر(درصد)
نزدک آمریکا	۵۰۹۷	-۲(۵۰,۰٪)
داوجونز	۱۸۴۹۳	-۷۸(۰,۴۲٪)
اس اند پی ۵۰۰	۲۱۶۸	-۶(۰,۳٪)
نیکی ژاپن	۱۶۳۸۳	-۲۳۷(۱,۴۳٪)
شانگهای چین	۳۰۵۰	۳۴(۱,۱۴٪)

وب + کم

LOGITECH C۱۷۰
۷۰،۰۰۰ تومان

- اتصال با پورت USB
- دارای میکروفن داخلی
- دارای دوربین ۵ مگاپیکسلی
- فیلمبرداری با ابعاد ۱۰۲۴x۷۶۸

MICROSOFT HD-۳۰۰۰
۱۲۰،۰۰۰ تومان

- دارای قابلیت WideScreen برای کنترل رنگ ها به صورت خودکار
- دارای لنز با کیفیت و قابلیت زوم دیجیتال
- مجهز به کلید ورود به برنامه Windows Live Messenger

GENIUS iLOOK ۳۰۰
۴۰،۰۰۰ تومان

- قابلیت به اشتراک گذاری فوری تصاویر بر روی سایت ها
- دارای نرم افزار CrazyTalk و CamSuite

MICROSOFT LIFECAM
۲۹۵،۰۰۰ تومان

- کیفیت ساخت بالا و بدنه فلزی
- کیفیت صدا و تصویر عالی
- ندارد

گردشگری + مذهبی

بودجه و تسهیلات ۹۰ میلیاردی برای صنایع دستی

معاون صنایع دستی و هنرهای سنتی جزئیات بسته اشتغال صنایع دستی را تشریح کرد. به گزارش مرکز روابط عمومی و اطلاع رسانی سازمان میراث فرهنگی، سازمان میراث فرهنگی صنایع دستی و گردشگری کشور با هماهنگی و کسب موافقت اصولی از سازمان مدیریت و برنامه ریزی کشور و بهره گیری از ظرفیت بانک های عامل در سطح کشور، اعطای وام و تسهیلات اشتغال به جوانان در عرصه صنایع دستی را به منظور حمایت از اشتغال جوانان و همچنین حمایت از توسعه و استمرار تولید صنایع دستی در دستور کار خود قرار داده است. بهمن نامور مطلق، معاون صنایع دستی و هنرهای سنتی با اعلام این مطلب گفت: اعطای تسهیلات بانکی به فعالان حوزه صنایع دستی در بخش خصوصی که تولیدات آنها در زمره رشته های رو به رشد و پرمخاطب صنایع دستی به شمار می آیند از دیگر برنامه های حمایتی معاونت صنایع دستی است.

وی ادامه داد: در راستای حمایت از صنایع دستی و جامعه، به ویژه جوانان، ما در سطح سازمان یک طرح اشتغال امکان پذیر و سریع داریم که بر اساس آن سازمان سعی دارد نزدیک به ۱۴۰ هزار شغل را که شامل ۷۰ هزار شغل در عرصه صنایع دستی و ۷۰ هزار شغل در حوزه گردشگری است ایجاد کند.

نامورمطلق افزود: در این طرح که عنوان آن بسته اشتغال است، برای ۷۰ هزار شغلی که در حوزه صنایع دستی در نظر گرفته شده، هم برش استانی و هم برش تخصصی و زیرساخت های اشتغال در معاونت مشخص شده و به طور میانگین برای هر فردی که وارد این حوزه می شود، بخصوص در مورد رشته های رو به رشد صنایع دستی که بازار روی خوش به آنها نشان می دهد و امکان توسعه و پیشرفت بیشتری دارند، بین ۲۳ تا ۲۵ میلیون تومان وام اشتغال پرداخت می شود.

> در راستای حمایت از صنایع دستی و جامعه، به ویژه جوانان، در سطح سازمان یک طرح اشتغال امکان پذیر و سریع داریم

معاون صنایع دستی و هنرهای سنتی اضافه کرد: در این طرح همچنین نزدیک به ۳۰ هزار اشتغال روستایی و به طور مستقل به معاونت روستایی نهاد ریاست جمهوری ارائه و گفته شده که سازمان میراث فرهنگی آمادگی ایجاد اشتغال در این حوزه را دارد، ما امیدواریم با تصویب این طرح در گسترش، توسعه و ترویج صنایع دستی و رفع مشکل و معضل بیکاری که سبب مشکلات و آسیب های اجتماعی می شود، اتفاقات مثبتی صورت گیرد. نامورمطلق در مورد تسهیلات بانکی به فعالان صنایع دستی گفت: برای اولین بار ردیف بودجه مجزایی برای صنایع دستی تعریف شده، بدین شکل که با وجود مشکلات اعتباری دولت، خوشبختانه این حساسیت ایجاد شده است که ردیف بودجه ای مجزا برای صنایع دستی تعریف شود. وی ادامه داد: ردیف بودجه با رقمی حدود ۳۰ میلیارد تومان برای فعالان صنایع دستی در نظر گرفته شده است و علاوه بر این رقم، طی مذاکره با بانک های عامل، تسهیلاتی معادل ۶۰ میلیارد تومان نیز از این طریق در اختیار فعالان صنایع دستی قرار خواهد گرفت. وی با بیان اینکه تسهیلات بانکی به رغم ابلاغ هنوز تخصیص نیافته است، اضافه کرد: تسهیلات بانک ها در پنج محور شامل ایجاد و احداث پایانه های صادراتی صنایع دستی، احداث مراکز طراحی و خانه های ترویج صنایع دستی، آماده سازی و تجهیز ابنیه تاریخی به منظور تبدیل آنها به بازارچه های صنایع دستی، توسعه مجتمع های کارگاهی تولیدی صنایع دستی برای حمایت از برندسازی محصولات صنایع دستی مناسب با شأن ملی و بین المللی و برنامه حوزه های مدیریتی شامل ترویج، تولید و فروش صنایع دستی به بخش خصوصی اختصاص خواهد یافت.

رونق صنایع دستی به شکوفایی گردشگری می رسد

دانشیار دانشگاه آسیا-اقیانوسیه ریتسومیکان ژاپن گفت: صنایع دستی هویت یک ملت و نوع نگاه جهانیان به یک منطقه را تعریف می کند و رونق آن با شکوفایی صنعت گردشگری ارتباط مستقیم دارد. کاظم وفاداری، دوشنبه شب در دومین همایش فناوری محیط زیست و سومین نشست اعضای کمیته فرعی گردشگری و شیلات در قشم، افزود: به همین منظور باید تلاش کنیم با منحصر به فرد کردن صنایع دستی ایران، مانع از کپی برداری آنها توسط دیگر کشورها شویم. وی با بیان اینکه صنایع دستی ایران، به ویژه صنعت فرش دستباف جایگاه ویژه ای در جهان دارد، اظهار کرد: ارتقای طراحی، افزایش کیفیت، بازاریابی و تولید، انبوه از مولفه های مهمی است که می تواند به جهانی شدن صنایع دستی ایران و شکوفایی صنعت گردشگری کشور منجر شود. این استاد دانشگاه ژاپن، اضافه کرد: تا زمانی که به صنایع دستی به عنوان یک کالای تزئینی و غیرکاربردی نگاه شود، نمی توان آنچنان که شایسته است جایگاه آن را در حوزه گردشگری ارتقا داد. وفاداری تاکید کرد: برای موفقیت صنایع دستی و به تبع آن، گردشگری در مناطقی همچون قشم که ظرفیت های عظیمی در هر دو حوزه دارد، باید صنایع دستی را به صورت انبوه تولید و برای آنها کارکردهایی در زندگی اجتماعی مردم بازتعریف کرد. در این همایش «تتسو یاناگی» استاد دانشگاه کیوشو ژاپن در زمینه صیادی و نقش جوامع محلی در توسعه گردشگری و ارتقای صنایع دستی در جزیره یکهزار و ۵۰۰ کیلومتر مربعی قشم سخنرانی کرد.

از تجربه های موفق کشورها برای رونق گردشگری اصفهان بهره ببریم

از کاپادوکیای ترکیه تا غار رییس نیاسر

احسان ناجی

زمانی هست که ما سرمایه عظیمی را در اختیار داریم و شیوه صحیح بهره برداری آن را یا خوب نمی دانیم و یا نمی خواهیم به طور صحیح از این سرمایه بهره برداری کنیم.

نمونه آن در صنعت گردشگری ما بسیار زیاد است، اما یکی از آثاری که حفاظت و بهره برداری از آن دل من را به درد می آورد، غار رییس نیاسر است؛ زیرا مشابه این غار که منطقه کاپادوکیا در ترکیه است، به نحوی بهره برداری و حفاظت می شود که چشم هر گردشگری را خیره خواهد ساخت.

منطقه کاپادوکیا در آناتولی مرکزی واقع شده است و به خاطر قدمت تاریخی و شگفتی های طبیعی خود، بسیار مشهور و شناخته شده است.

در اینجا هم شهری زیر زمینی برآمده از آیین های کهن ایرانی قرار دارد که در نزدیکی آن هتلی زیبا به نام هتل یوناک اولری ساخته شده که در دل صخره ها در شهر و به شکل غار ساخته شده است تا یادآور شهری زیرزمینی باشد؛ البته در خیلی دوردست تر تاریخ همه سرزمین گسترده میان دو رود هالیس و فرات را کاپادوکیا می گفتند.

بعدها بخش شمالی را پونتوس و بخش میانه و جنوبی را کاپادوکیای بزرگ نامی نهادند. از زمان مادها کاپادوکیا بخشی از ایران بوده است.

آن طور که مورخان یونانی مخصوصا استرابو نوشته است، هم آمیختگی آیین های ایرانی و انیرانی در کاپادوسیه و دیگر کشورهای غرب ایران نیز صورت گرفته است، حال باید دید این غارهای آیینی قدیمی را چطور می توان به رخ دنیا کشید.

ترکیه در این زمینه کاملا موفق بوده است و با استفاده از طراحی خاص و زیبا در هتلی مشابه غارها و همچنین محوطه سازی زیبا محیطی رویایی را برای گردشگران فراهم سازد و برای نشان دادن طبیعت نیز پرواز با بالن تجربه ای کم نظیر خواهد بود.

حال باید دید ما در نمونه مشابه آن؛ یعنی غار رییس نیاسر که شاید هم با بازسازی کامل قسمت های تخریب شده دست کمی از آن نداشته باشد، چه کرده ایم. آنچه در کنار دست غار نیاسر می بینیم محیطی برای چادرزدن است و شاید چند چایخانه که دو تای آنها دقیقا روی تونل های زیرزمینی ساخته شده اند و گاهی فاضلاب آن درون تونل ها نفوذ کرده که شخصا از آن عکس گرفته ام و تحویل مقام های مربوط نیز داده ام.

امروزه ما می توانیم با استفاده از تجربیات کشورهای مختلف و خرج کمی ذوق و سلیقه ایرانی، محیطی خلق کنیم که به جای فروش نفت و دیگر سرمایه های ملی بتواند درآمد و همچنین موجی از اشتغال را برای بومیان محلی ایجاد کند، اما زمانی فاجعه رخ می دهد که سرمایه گذاری زیادی صورت پذیرد و حاصل آن کاری تکراری و بی ارزش باشد.

نشست «چوگان با رویکرد گردشگری» با ابراز یک آرزو در قصر فیروزه تهران برگزار شد

«آغاز چوگان، ورزش ایران در آوردگاه نقش جهان»

نفیسه حاجاتی

نشست «چوگان با رویکرد گردشگری» دوشنبه پنجم مرداد در باشگاه چوگان قصر فیروزه تهران برگزار شد. در این همایش نام اصفهان پررنگ بود و شعار «با آرزوی: آغاز چوگان، ورزش ایران در آوردگاه نقش جهان» بر روی برگه‌های کاغذی سبزرنگی که میهمانان بر درخت آرزوها نصب کردند، نوشته شده بود. پیوند گردشگری و ورزش چوگان طی این نشست با امضای یک تفاهم نامه میان کانون انجمن‌های صنفی راهنماهای گردشگری و فدراسیون چوگان محکم‌تر شد. رییس فدراسیون چوگان در گزارشش از کمبود باشگاه‌های این ورزش در کشور گفت و دبیر کانون راهنمایان گردشگری آرزو کرد همان طور که زمانی چوگان در «زیباترین میدان جهان» در مرکز «زیباترین شهر جهان» اجرا می‌شد، حالا هم میدان جهانی اصفهان به پایگاه این ورزش تبدیل و گردشگران بیشتری را به خود جذب کند.

نشست چوگان با رویکرد گردشگری پنجم مرداد ماه با حضور مسوولان و فعالان محیط زیستی، ورزشی و گردشگری کشور در یکی از چهار باشگاه چوگان تهران برگزار شد، این درحالی است که تلاش ها برای توسعه و ثبت جهانی این رشته در حال انجام است و طی دو سال اخیر چند نوبت مسابقه های نمادین چوگان در میدان نقش جهان اصفهان برای گردشگران به اجرا درآمده است.

اما دلیل اصلی برگزاری این نشست، پایه گذاری یک همکاری بود که طی آن فدراسیون چوگان متعهد شد تسهیلات آموزش چوگان را در اختیار راهنمایان گردشگری بگذارد، سهمیه جایگاه ویژه در مسابقات چوگان به راهنمایان اختصاص دهد و تامین مالی رویدادها و همایش هایی در این زمینه را برعهده داشته باشد. از طرفی کانون راهنمایان گردشگری هم متعهد شد چوگان را به گردشگران داخلی و خارجی معرفی کند، در برگزاری همایش ها مشارکت داشته باشد و در اطلاع رسانی این ورزش چه در فضای مجازی و چه به صورت ویژه نامه ها فعالیت کند.

با گردشگری چوگان را به دنیا معرفی می‌کنیم

آرش نورآقایی در این نشست با تاکید بر همکاری کانون انجمن های صنفی راهنمایان گردشگری با فدراسیون چوگان برای توسعه این ورزش، به پیشینه فرهنگی چوگان اشاره کرد و گفت: «دو ورزش هستند که اصالت عمیقشان از ایران برخاسته؛ یکی ورزش های زورخانه‌ای است و دیگری ورزش چوگان، اما هر دو مورد بی توجهی قرار گرفته‌اند». ترکیب همه این اتفاقاتی که اینجا می‌بینیم، در خطر هستند؛ چوگان، محیط زیست، نقالی و حتی تعداد آدم هایی که به چنین همایش هایی آمده‌اند! بنابراین این ورزش بسیار مظلوم است.

آرش نورآقایی تاکید کرد: «اگر خبر می‌رسید که چوگان به اسم کشوری ثبت شد، همه فریاد می‌زدند که ای داد میراث ما به یغما رفت.» او اضافه کرد: «کانون راهنمایان گردشگری به فدراسیون چوگان دست یاری داده تا این ورزش را از زمین بلند کند و تمام تلاشش را خواهد کرد. حتما این همایش باید بین المللی باشد و اسم ایرانیان بدرخشد».

گردشگری یکی از راه هایی است که می تواند چوگان را به دنیا معرفی کند. ما ۲۵۰۰ راهنمای گردشگری در کشور داریم در تفاهم نامه هم ذکر شده که راهنمایان به طور رایگان چوگان را یاد بگیرند و در فرصت های مناسبی بتوانند این ورزش را به گردشگران معرفی کنند».

نورآقایی گفت: «شاه بازی ها و بازی شاهان» می‌تواند برند خوبی برای این ورزش باشد. او همچنین ادامه داد: «چوگان روزگاری در زیباترین شهر جهان، در زیباترین میدان جهان، انجام می‌شده است. اینقدر ارزش داشته، اما امروز ما فقط ۱۲۶ نفر چوگان باز داریم. قطعا باید ۱۲۶ هزار نفر شود. ورزش ما بخشی از میراث ماست. با امضای این تفاهم‌نامه کار ما تمام نشده است.»

پنج باشگاه چوگان در کشور، هیچی در اصفهان!

در بخش دیگری از مراسم، رییس فدراسیون چوگان در ابتدای صحبت‌هایش گفت: «در حال حاضر فقط پنج باشگاه چوگان در کشور داریم که چهار تا در تهران و یک باشگاه در البرز هستند.»

به گفته گلنار وکیل گیلانی، ثبت جهانی چوگان و حضور تیم ملی در میادین بین المللی، توسعه چوگان در سایر استان ها و همچنین توسعه بخش فرهنگی چوگان و فرهنگ سازی در این زمینه چهار هدفی هستند که این فدراسیون دنبال می‌کند. او همچنین از نقش ارتش برای توسعه این ورزش تقدیر کرد و گفت: «یکی از قوی‌ترین تیم های ما، تیم نزاجاست. ارتش کمک کرد تا چوگان فعال شود و مجری های خارجی به کشور بیایند.»

او تاکید کرد: «در حال حاضر ۱۲۶ نفر و ۱۶ اسب چوگانی وجود دارد، ولی انتظار می‌رود این تعداد به زودی افزایش یابد.» او ابراز امیدواری کرد که روزی دوباره نقش جهان به آوردگاه چوگان تبدیل شود.

نشست «چوگان با رویکرد گردشگری» از ساعت ۱۶ تا ۲۰:۳۰ در باشگاه چوگان قصر فیروزه برگزار شد.

مهم ترین بخش این برنامه امضای تفاهم نامه همکاری میان رییس هیات مدیره کانون انجمن‌های صنفی راهنمایان گردشگری و دبیر فدراسیون چوگان بود. همچنین حضار توانستند آرزوهای محیط زیستی و چوگانی شان را بر روی برگ های کاغذی درخت آرزها بنویسند.

روی برخی از این برگه ها شعار نشست «با آرزوی: آغاز چوگان، ورزش ایران در آوردگاه نقش جهان» نوشته شده بود.

شاهنامه خوانی، بازی نمادین چوگان سیاوش و افراسیاب و اجرای موسیقی چوگان از جمله برنامه‌هایی بود که در این مراسم اجرا شدند.

روایت + تصویری

اخبار + گردشگری

سفر ایرانیان به ترکیه پس از عادی شدن شرایط

سخنگوی وزارت خارجه ایران تاکید کرد که سفر شهروندان ایرانی به ترکیه پس از عادی شدن شرایط این کشور از سر گرفته خواهد شد.

به گزارش ایسنا، بهرام قاسمی، سخنگوی وزارت امور خارجه ایران در پاسخ به سوال خبرنگاران در خصوص موضع کشورمان در مورد اظهارات سفیر ترکیه در تهران مبنی بر اینکه از دولت جمهوری اسلامی ایران می خواهیم ممنوعیت سفر ایرانیان به ترکیه را لغو کند چیست، اظهار کرد: ارتباطات و آمد و شد میان مردم دو کشور از دیرباز وجود داشته و بی شک در آینده نیز استمرار خواهد یافت. مطمئنا حوادث جاری ترکیه نمی تواند منجر به قطع ارتباط دو ملت همسایه شود.

او افزود: بدون تردید پس از عادی شدن شرایط این کشور و تامین امنیت کامل، سفر شهروندان ایرانی که قصد عزیمت به ترکیه را دارند از سر گرفته خواهد شد.

رضا هاکان تکین، سفیر ترکیه در ایران در نشست خبری که در سفارت ترکیه در تهران برگزار شد، از ایران درخواست کرد تا هرچه سریع‌تر در جهت لغو ممنوعیت ارائه خدمات آژانس های مسافرتی ایران برای سفر به ترکیه اقدام کند.

او در پاسخ به سوال ایسنا مبنی بر اینکه ترکیه چه ضمانتی به تجار و توریست های ایرانی در هنگام برقراری وضعیت فوق العاده در ترکیه خواهد داد، توضیح داد: این مساله با برگزاری یک نشست بین مقام‌های دو کشور حل خواهد شد. در شرایط فوق العاده تصمیمات و راهکارهایی وجود دارد و می تواند اتخاذ شود. سفیر ترکیه در ایران تاکید کرد: اگر در زمان برقراری حالت فوق العاده ضرری به توریست ها یا تجار ایرانی وارد شود ما هر کاری که لازم باشد را انجام خواهیم داد. از لحظه‌ای که کودتا اتفاق افتاد، هیچ توریست ایرانی یا غیرایرانی آسیب ندید.

هزینه‌ای که به مسافران ایرانی تحمیل شد!

مسافران ایرانی که سفرشان همزمان با کودتای ترکیه شده بود، مجبور شدند به علت یکی، دو شب اقامت اجباری بیشتر در این کشور هزینه اضافی اقامت در هتل ها را شخصا پرداخت کنند. به گزارش مهر، کودتای ناگهانی ترکیه موجب شد تا گردشگرانی که از ایران با تورهای گردشگری و یا حتی بدون تور و به صورت انفرادی به استانبول سفر کرده بودند، تصمیم به برگشت بگیرند.

وحشت شب کودتا برخی از آنها را وادار کرد تا سریع تر به ایران برگردند. به همین دلیل به فرودگاه مراجعه کرده و تصمیم گرفتند که به هر قیمتی شده، بلیت تهران را به نرخ گزاف خریداری کنند، این درحالی بود که بلیت برگشت آنها برای یکی، دو روز دیگر وجود داشت، اما شرایط بحرانی حاضر را تحمل نکردند.

از سوی دیگر، برخی از مسافران هم که یکی، دو روز تا فرارسیدن زمان بلیت برگشتشان باید صبر می کردند و یا مجبور بودند با هواپیماهای خالی که از ایران می آمد برگردند، باید در هتل اقامت می کردند، به همین دلیل مجبور شدند که هزینه اضافی اقامت در هتل را بپردازند؛ چون دفاتر خدمات مسافرتی تامین این هزینه را نپذیرفتند، از سوی دیگر هتل های ترکیه نیز هیچ کدام حاضر نشدند در این شرایط به مسافران ایرانی و خارجی دیگر تخفیف دهند. این موضوع را احمد رازقی، مدیر یکی از آژانس های مسافرتی فعال در حوزه تورهای خروجی نیز در گفت وگو با مهر تایید کرد و گفت: چرا باید آژانس هزینه اقامت اضافه مسافران را بپردازد؟ متاسفانه هتلداران با ایرانی ها و یا شاید گردشگران کشورهای دیگر همکاری لازم را نکردند و تا جایی که می توانستند نرخ هتل را پایین نیاوردند تا مسافران متضرر نشوند.

وی ادامه داد: ما تور مسافر را کامل به گردشگران داده بودیم؛ یعنی مدت زمان اقامت آنها مشخص بود. از سویی، بلیت برگشت نیز داشتند، پس اگر خودشان می خواستند خارج از زمان بلیت شان به ایران برگردند باید خودشان این هزینه را می دادند و یا صبر می کردند تا با هواپیماهای ایران به تهران برمی گشتند. ما قبول داریم که مسافران ایرانی در این سفر متحمل هزینه شدند، اما این هزینه را شاید باید ترکیه پرداخت می کرد نه مسافران. رازقی گفت: اکنون بلیت های هواپیما به مقصد ترکیه از سوی برخی از ایرلاین ها فروخته می شود، اما اگر در فرودگاه مسوولان مربوطه متوجه شوند که مسافر نه وقت سفارت دارد و نه مقیم ترکیه است، به او اجازه خروج از ایران و ورود به ترکیه را نمی دهند؛ چون در حال حاضر برگزاری تورهای تفریحی به ترکیه ممنوع است».

چشم امید مصری ها به گردشگران چینی

مصری ها که شاهد افزایش امیدوارکننده گردشگران چینی هستند، در تلاش اند با تقویت این روند رو به رشد، به وضعیت بحرانی صنعت گردشگری خود سر و سامانی دهند. به گزارش ایسنا، شمار گردشگران چینی در کشور مصر در سال ۲۰۱۵ از ۶۵ هزار نفر به ۱۳۵ هزار نفر افزایش یافت و مقامات گردشگری مصر به عنوان پرجمعیت ترین کشور عرب زبان جهان امیدوارند بتوانند چینی های بیشتری را به عنوان توریست جذب کنند. «یحیی راشد»، وزیر گردشگری مصر در مصاحبه با خبرگزاری «شین هوا» ضمن اشاره به این موضوع که تمام راهکارها را برای جذب تعداد بیشتر گردشگران چینی به کار خواهد گرفت، عنوان کرد: «رشد گردشگران چینی امیدوارکننده است، با این حال هنوز با اهداف مورد نظرمان فاصله فراوانی داریم. مطمئنا ارزش گردشگران چینی که به مصر می آیند را می دانیم و فکر می کنیم هنوز سهم کافی از این بازار را کسب نکرده ایم».

راهکار + تابستانی

سه روش طبیعی برای کشتن مگس ها

پشه و مگس، از مهم ترین معضلات فصل تابستان هستند. اگر شما هم از اسپری های شیمیایی دوری می کنید، بهتر است از این دو روش برای کشتن پشه و مگس استفاده کنید.

قوطی سرکه سیب: یک قوطی شیشه ای یا پلاستیکی (یا هر جنسی) پیدا کنید و تا نصف از سرکه سیب پر کنید. سپس چند تا سوراخ که مگس ها بتوانند از آنها عبور کنند روی درب آن ایجاد کنید. حالا قوطی را در مکانی که مگس ها هستند قرار بدهید. مگس ها جذب بو شده و وارد قوطی می شوند، ولی آنقدر باهوش نخواهند بود که درب کوچکی که از آن وارد شده اند را پیدا کنند و پس از مدتی سرکه سیب به کار آنها پایان خواهد داد.

> نعناع را دم درب یا پنجره قرار دهید و مثل یک حفاظ مانع از ورود حشرات و مگس و پشه به داخل خانه شوید

تله چسبناک: ابتدا یک مایع چسبناک و شیرین درست کنید؛ به این صورت که مقداری آب و شکر را بجوشانید تا غلیظ و سفت و تقریبا شبیه به عسل شود، حالا یک تکه پارچه پیدا کنید و به این مخلوط آغشته کنید و بعد این پارچه را در مکانی که مگس ها هستند آویزان کنید. به دلیل اینکه مخلوط، شیرین است، مگس ها به آن جذب می شوند و چون چسبناک است به آن می چسبند.

حضور پرفایده نعناع و پونه: شما می توانید با استفاده از یک سری از گیاهان، پشه و مگس را دور کنید. یکی از این گیاهان نعناع است. نعناع را دم درب یا پنجره قرار دهید و مثل یک حفاظ مانع از ورود حشرات و مگس و پشه به داخل خانه شوید. همچنین می توانید مقداری نعناع را خرد کرده و در مکان های نزدیک پنجره قرار دهید. علاوه بر نعناع از اسطوخودوس و پونه هم می توانید استفاده کنید.

شش راهکار برای رفع استرس محل کار

با استرس روبرو شوید

استرس ریشه بسیاری از بیماری هاست و خیلی ها را اذیت می کند، حتی اگر کارتان را دوست داشته باشید هم گاهی وقت ها کار کردن سخت می شود، اما چطور می توان این استرس را در محل کار به حداقل رساند؟

منفی بافی نکنید: روزتان را با تفکر مثبت شروع کنید. یک تکیه کلام مثبت برای اول صبح هایتان انتخاب کنید و هر روز صبح مدام همان را بگویید. حتما لازم نیست جمله تان خیلی طولانی یا خاص باشد. می توانید هر روز صبح بگویید، «خدایا به امید تو». ۱۰ تا ۱۵ دقیقه قبل از اینکه از تختخواب بلند شوید، این افکار مثبت را در ذهن خودتان مرور کنید. ورزش کششی را هم فراموش نکنید.

با استرس بجنگید: یک لیست از چیزها یا اتفاقات کاری که به شما استرس می دهد را جمع و جور کنید. این حس ها وقتی روی کاغذ می آیند، به طور عجیبی این قابلیت را پیدا می کنند که بتوانید درباره شان فکر کرده و برایشان راه حل پیدا کنید. یاد بگیرید که از منبع استرس یا مشکل فرار نکنید، چون اینطوری بالاخره یک روز خسته تان می کند و شما شکست می خورید. به جای این سعی کنید شما دست پیش را بگیرید و با استرس روبرو شده، آن را از پا در بیاورید.

روی وظایفتان تمرکز کنید: شما قرار است یک کار خاص انجام داده، آن کار را به بهترین وجه انجام داده و بابت کارتان پول بگیرید. بابت کمک شما به دیگران - هرچند کار خوبی است - هیچ اجر مادی داده نمی شود. برای کمک کردن به دیگران حد و حدود قائل شوید. تا جایی به همکارانتان کمک کنید که اسمش کمک باشد، نه سوءاستفاده از مهربانی شما. اگر نمی توانید روی دوستانتان را زمین بیندازید، جایتان را عوض کنید و جایی دورتر بنشینید.

وظایف جدیدی را قبول کنید: گاهی وقت ها آنقدر در کارمان توانمند شده ایم که حوصله مان از انجام دادنش سر می رود. انجام دادن یک کار یکنواخت، هرچقدر هم سخت یا مهم باشد، آدم را خسته می کند. با مسوول ارشدتان درباره مشکل خستگی تان گپ بزنید. بعضی از شرکت ها امکانات آموزشی خاصی برای کارمندانشان فراهم می کنند تا بتوانند در کارشان پیشرفت کرده یا موقعیت شغلی تازه ای را امتحان کنند.

مرخصی بگیرید: اگر احساس می کنید موقع کار یک جسم سنگین داغ توی جمجمه تان تکان می خورد، یعنی مرخصی لازم هستید. به یک سفر درست و حسابی بروید و از همکارانتان بخواهید که با شما هیچ تماسی در این دوران نگیرند. اگر نمی توانید یک یا چند روز مرخصی بگیرید، با یک مرخصی چند ساعته از فضای کار کمی فاصله بگیرید و در دنیایی که دوست دارید چرخ بزنید. در این چند ساعت هر نوع تماس کاری، حتی در صورت باریدن سنگ از آسمان ممنوع است.

سلامت باشید: هیچ چیز از تندرستی تان مهم تر نیست. تا زمانی که تن و روانتان سالم نباشد، نمی توانید کار کنید. حالتان هم خوب نمی شود. در یک کلاس ورزشی ثبت نام کنید یا دست کم مدتی را برای دویدن و ورزش کردن در خانه یا هرجایی که صلاح می دانید، انتخاب کنید. رژیم خوراکی درستی را انتخاب کرده و با خیال راحت، تن درست و حال خوب به کارتان برسید.

چگونه زودتر بخوابیم؟

بهداشت خواب در ۱۲ بند

تحقیقات نشان می‌دهد که به طور مداوم از خواب خوب محروم بودن، شما را گنگ، تحریک پذیر، پریشان و ناراحت می‌سازد و به تدریج موجب مشکلات جدی تری می‌شود. برای کمک به کسانی که شب‌ها تا دیر وقت بیدار می‌مانند، بهترین شیوه‌های خواب خوب را که کارشناسان آن را «بهداشت خواب» می‌نامند جمع آوری کرده‌ایم.

سروقت به اتاق خواب بروید

هرشب همان کارهای آرامش بخش قبل از خواب را انجام دهید و ذهن و بدن خود را با کارهایی مانند خواندن عمیق یک کتاب، آماده رفتن به رختخواب کنید.

اتاق خواب خود را برای حداکثر بهره‌وری از خواب آماده کنید

شما باید دمای اتاق خود را بین ۱۸ تا ۲۰ و همچنین تاریک نگه دارید و برای جلوگیری از ورود نور پرده‌ها را بکشید.

از تلفن خود به عنوان یک ساعت زنگ‌دار استفاده نکنید

بسیاری از ما به گوشی خود برای از خواب بیدار شدن تکیه می‌کنیم، تنها مشکل این است که اگر شما نمی‌توانید به خواب بروید، با گوشی خود را مشغول می‌کنید که باعث می‌شود فرآیند خوابیدن شما طولانی‌تر شود. اتاق خواب شما فقط باید برای خواب باشد و نه چیز دیگری. هیچ بهانه دیگری وجود ندارد. اگر از تلفن همراه خود به عنوان ساعت زنگ‌دار استفاده می‌کنید، پس این مشکل را با خرید یک ساعت حل کنید.

تمرین تنفس عمیق داشته باشید

کمی توجه به تنفس عمیق به بدن می‌گوید که وقت استراحت است. در «دم»، هوای تازه‌ای که به ریه‌ها وارد می‌شود، در سراسر بدن شما سفر می‌کند و تمام سلول‌ها را پاک سازی می‌کند و در «بازدم»، تمام سموم و حالت منفی به صورت امن در اتمسفر خارج می‌شوند. تمرکز بر دم و بازدم ثابت و آرام، احساس راحتی و آرامش را تضمین می‌کند، اما این آرامش با اولین باری که آن را امتحان کنید اتفاق نخواهد افتاد. این یک تمرین مداوم است، بنابراین شما نیاز به تمرین آن برای داشتن بهترین اثر دارید. تا وقتی که احساس می‌کنید بدن شما بهتر شده است، آن را ادامه دهید.

عضلات انگشت پای خود را شل کنید

برای آزاد کردن تنشی که در عضلات و تاندون های شما ایجاد شده است، از «آرام سازی پیشرونده عضلانی» زمانی که شما در رختخواب دراز کشیده اید استفاده کنید. این کار بسیار ساده است. انگشت خود را بکشید و سپس رها کنید، سپس حرکت را بر روی انگشت دیگر انجام دهید. یا می‌توانید انگشتان پای خود را برای هفت بار خم کنید و سپس آزاد کنید.

فکر خود را با یک تمرین ذهنی مشغول کنید

سعی کنید عدد ۱۰۰ را به صورت معکوس بشمارید یا همان شمارش معکوس را به صورت کم کردن سه عدد در هر بار استفاده کنید. ریتم شمارش می‌تواند شما را در حالت خواب‌آلود قرار دهد. در شمارش با کم کردن سه عدد در هر بار مقدار کمی چالش برای ذهن شما ایجاد می‌شود که نیازمند توجه بیشتری است و می‌تواند یک تاثیر مثبت خارج از برنامه بر روی مغز شما هم داشته باشد.

از تختخواب خارج شوید

بعد از ۳۰ دقیقه دراز کشیدن در تختخواب، شما باید از آنجا بلند شوید. در واقع شما باید بدن خود را به خواب در رختخواب آموزش دهید، بنابراین موبایل خود را کنار بگذارید و کاری آرام، مانند خواندن کتاب، گوش دادن به موسیقی و یا حتی شستن ظروف انجام دهید.

نگرانی را از سر خود دور کنید

اگر ذهن شما درباره آنچه که ممکن است فردا، هفته آینده و یا سال آینده رخ دهد، درگیر است، آن را کنار بگذارید. سعی کنید تمام نگرانی های خود را بر روی یک تکه کاغذ بنویسید تا آن را از سر خود بیرون کنید، این کار یک رویکرد بسیار عالی برای تسکین اضطراب است.

ساعت زنگ‌دار را از خود دور کنید

یکی از بدترین قسمت های بی‌خوابی آگاهی از این است که خواب شما کافی نیست. برای جلوگیری از آن، ساعت را از خود دور کنید تا مجبور نباشید هر لحظه به آن نگاه کنید.

سعی کنید یک تجربه زیبا را تجسم کنید

اگر فکر شما درگیر چیزی است که امروز اتفاق افتاده است، ذهن خود را به چیز دیگری مشغول کنید. فکر خود را با چیزهایی که دوست دارید، مانند تعطیلات مورد علاقه درگیر کنید.

به اندازه کافی در طول روز ورزش کنید

اگر شما در طول روز هیچ کاری انجام نداده باشید، بدن شما احساس نیاز به استراحت کمتری دارد. هرچه در طول روز فعال‌تر باشید، خواب راحت‌تری دارید.

بالش بهتری انتخاب کنید

پژوهش‌ها نشان داده است که یک بالش متوسط بهترین تاثیر مثبت را در خواب ایفا می‌کند، چون بالش‌ها باید سر و گردن شما را حمایت کنند. همچنین، اگر شما نگران آلرژی هستید، یک بالش غیرآلرژی زا را انتخاب کنید.

ترفند + خانگی

چند نکته مهم درباره استفاده از فریزر

برای سالم نگهداشتن خوراکی های گرم در فریزر، آنها باید پیش از انجماد کاملا سرد شوند. قرار دادن غذای گرم در فریزر، دمای محیط را افزایش داده و موجب گرم شدن مواد خوراکی یخ زده اطراف آن و دوباره یخ زدن آنها پس از کاهش مجدد دما، می‌شود. این وضعیت طعم و بافت غذا را تغییر می‌دهد.

برای سریع خنک کردن غذا، آن را در کاسه ای فلزی قرار داده یا ظرف غذای گرم را درون یک ظرف پر از آب سرد بگذارید تا به دمای مناسب برسد. روغن اضافی خورش ها و مواد غذایی مایع پرچرب را که پس از سرد شدن به روی غذا می آیند را با قاشق بردارید و سپس غذا را در فریزر بگذارید. چربی ها به دلیل قابلیت بالای فسادپذیری از طول عمر غذاهای منجمد شده می کاهند.

شما می توانید با استفاده از کیسه های فریزری ضد رطوبت زیپ دار مانع سوختگی فریزری غذاها شوید. ورود هوا به داخل بسته بندی های غذاهای منجمد شده، موجب تغییر رنگ و ایجاد لکه هایی روی مواد غذایی می شود. البته غذا فاسد نمی شود، اما طعم آن دیگر مانند قبل نخواهد بود. غذاها را در بسته های کوچک و به اندازه نیازتان بسته بندی کنید، دراین صورت، هم سریع تر منجمد می شوند و هم استفاده از آن راحت تر خواهد بود.

در ضمن با استفاده از برچسب و ماژیک غیر قابل پاک شدن در برابر رطوبت، نام غذاها، وزن و تاریخ انجمادشان را یادداشت کنید. ضمنا دقت داشته باشید که طبقه های فریزر را با انباشتن بسته های غذایی پر نکنید و مقداری فضا برای جابه جایی هوا بگذارید تا بسته ها سریع تر منجمد شوند.

آگهی موضوع ماده ۳ قانون و ماده ۱۳ آیین نامه قانون تعیین تکلیف وضعیت ثبتی و اراضی و ساختمان های فاقد سند رسمی

برابر آراء صادره هیات / هیات های موضوع قانون تعیین تکلیف وضعیت ثبتی اراضی و ساختمان های فاقد سند رسمی مستقر در واحد ثبتی منطقه مرکزی اصفهان تصرفات مالکانه و بلامعارض متقاضیان محرز گردیده است. لذا مشخصات متقاضیان و املاک مورد تقاضا به شرح زیر به منظور اطلاع عموم در دو نوبت به فاصله ۱۵ روز آگهی می شود در صورتی که اشخاص نسبت به صدور سند مالکیت متقاضی اعتراضی داشته باشند می توانند از تاریخ انتشار اولین آگهی به مدت دو ماه اعتراض خود را به این اداره تسلیم و پس از اخذ رسید ظرف مدت یک ماه از تاریخ تسلم اعتراض، دادخواست خود را به مراجع قضایی تقدیم نمایند.

ردیف ۱- برابر رای شماره ۱۳۹۵۶۰۳۰۲۰۲۳۰۰۰۳۱۰ مورخ ۱۳۹۵/۰۳/۳۱ آقای منصور بیننده دهاقانی به شماره شناسنامه ۲۲۸ کدملی ۵۱۲۹۶۰۳۷۲۹ صادره از شهرضا فرزند رمضانعلی بر ششدانگ یکباب ساختمان به مساحت ۵۶/۸۰ مترمربع مفروزی از پلاک شماره ۱۴۱۶- اصلی واقع در بخش ۳ ثبت اصفهان که در ازای مالکیت مشاعی اولیه محرز گردیده است.

بدیهی است در صورت انقضای مدت مذکور و عدم وصول اعتراض طبق مقررات سند مالکیت صادر خواهد شد.

تاریخ انتشار نوبت اول: ۹۵/۴/۲۳ تاریخ انتشار نوبت دوم: ۹۵/۵/۶ م الف/ ۱۰۷۶۱

اداره ثبت اسناد و املاک منطقه مرکزی اصفهان

آگهی موضوع ماده ۳ قانون و ماده ۱۳ آیین نامه قانون تعیین تکلیف وضعیت ثبتی و اراضی و ساختمان های فاقد سند رسمی

برابر آراء صادره هیات / هیات های موضوع قانون تعیین تکلیف وضعیت ثبتی اراضی و ساختمان های فاقد سند رسمی مستقر در واحد ثبتی منطقه مرکزی اصفهان تصرفات مالکانه و بلامعارض متقاضیان محرز گردیده است. لذا مشخصات متقاضیان و املاک مورد تقاضا به شرح زیر به منظور اطلاع عموم در دو نوبت به فاصله ۱۵ روز آگهی می شود در صورتی که اشخاص نسبت به صدور سند مالکیت متقاضی اعتراضی داشته باشند می توانند از تاریخ انتشار اولین آگهی به مدت دو ماه اعتراض خود را به اداره ثبت اسناد و املاک محل تسلیم و پس از اخذ رسید ظرف مدت یک ماه از تاریخ تسلم اعتراض، دادخواست خود را به مراجع قضایی تقدیم نمایند. ردیف ۱: برابر رای شماره ۱۳۹۵۶۰۳۰۲۰۲۳۰۰۰۳۰۵ مورخ ۱۳۹۵/۰۳/۳۱ ستاد اجرای فرمان حضرت امام (ره) به شماره شناسه ملی ۱۴۰۰۳۱۲۷۶۱۰ بر ششدانگ یکباب ساختمان به استثناء بهاء ثمینه اعیانی به مساحت ۳۳۷/۰۲ مترمربع مفروزی از پلاک شماره ۱۸۶۸ الی ۱۸۷۶- اصلی واقع در بخش ۲ ثبت اصفهان که در ازای مالکیت مشاعی اولیه محرز گردیده است.

تاریخ انتشار نوبت اول: ۹۵/۴/۲۳ تاریخ انتشار نوبت دوم: ۹۵/۵/۶ م الف/ ۱۰۷۲۷

اداره ثبت اسناد و املاک منطقه مرکزی اصفهان

آگهی موضوع ماده ۳ قانون و ماده ۱۳ آیین نامه قانون تعیین تکلیف وضعیت ثبتی و اراضی و ساختمان های فاقد سند رسمی

برابر آراء صادره هیات / هیات های موضوع قانون تعیین تکلیف وضعیت ثبتی اراضی و ساختمان های فاقد سند رسمی مستقر در واحد ثبتی منطقه مرکزی اصفهان تصرفات مالکانه بلامعارض متقاضیان محرز گردیده است. لذا مشخصات متقاضیان و املاک مورد تقاضا به شرح زیر به منظور اطلاع عموم در دو نوبت به فاصله ۱۵ روز آگهی می شود در صورتی که اشخاص نسبت به صدور سند مالکیت متقاضی اعتراضی داشته باشند می توانند از تاریخ انتشار اولین آگهی به مدت دو ماه اعتراض خود را به این اداره تسلیم و پس از اخذ رسید ظرف مدت یک ماه از تاریخ تسلم اعتراض، دادخواست خود را به مراجع قضایی تقدیم نمایند.

ردیف ۱- برابر رای شماره ۱۳۹۵۶۰۳۰۲۰۲۳۰۰۰۳۰۹ مورخ ۱۳۹۵/۰۳/۳۱ خانم اکرم امامیان آباده به شماره شناسنامه شماره ۴۸۳ کدملی ۱۲۸۶۵۷۴۳۷۴ صادره از اصفهان فرزند غلامحسین بر ششدانگ یکباب ساختمان به مساحت ۲۵۹/۱۵ مترمربع مفروزی از پلاک شماره ۲۹۴۶- اصلی واقع در بخش ۱ ثبت اصفهان که در ازای مالکیت مشاعی اولیه محرز گردیده است. بدیهی است در صورت انقضای مدت مذکور و عدم وصول اعتراض طبق مقررات سند مالکیت صادر خواهد شد. تاریخ انتشار نوبت اول: ۹۵/۴/۲۳ تاریخ انتشار نوبت دوم: ۹۵/۵/۶ - م الف/ ۱۰۷۳۲

اداره ثبت اسناد و املاک منطقه مرکزی اصفهان

آگهی فقدان سند مالکیت

چون پرونده ثبتی ششدانگ یکباب خرابه و یکباب خانه پلاک های شماره ۱۰۰۱ و ۱۰۰۲ واقعات در بخش سه اصفهان که سه دانگ مشاع باستثناء بهاء ثمینه اعیانی چهار- یازدهم از ۷/۵ حبه از ۷۲ حبه ششدانگ پلاک ۱۰۰۲ و هفده حبه و پنج - هفتم حبه مشاع باستثناء بهاء ثمینه اعیانی چهار- یازدهم از ۷/۵ حبه از ۷۲ حبه ششدانگ پلاک ۱۰۰۱ بموجب سند شماره ۶۷۴۷۰-۷۲/۳/۲۳ دفترخانه ۹ اصفهان و نیز سهم الارث از حسین نقشین به آقای مهدی نقشین فرزند حسین به شناسنامه شماره ۴۲۳۰۵ منتقل گردیده است و با تجسس و تفحص لازم و کافی پرونده ثبتی مزبور و سوابق مربوطه به دست نیامده و فقدان آن محرز است لذا با عنایت به دستور شماره ۹۴/۲۴۲۴۶۳-۹۴/۱۱/۰۷ اداره ثبت کل استان اصفهان و بنا به درخواست متقاضیان که درخواست رسیدگی و تشکیل پرونده المثنی را نموده اند و ضمن استعلام از کلیه دفاتر اسناد رسمی راجع به تنظیم اسناد احتمالی و عدم وصول پاسخ مبنی بر تنظیم هرگونه سندی نسبت به پلاک فوق الذکر اینک آگهی فقدان پرونده ثبتی مرقوم منتشر و اعلام می شود چنانچه شخص یا اشخاصی نسبت به ملک مذکور اعتراضی داشته باشند و یا به نفع کسی یا کسانی بازداشت شده است می توانند از تاریخ انتشار این آگهی ظرف مدت سه ماه و اخواهی خود را به انضمام مدارک مربوطه به این اداره تسلیم نماید. بدیهی است پس از انقضای مهلت مرقوم نسبت به تشکیل پرونده المثنی اقدام و دیگر اعتراضی پذیرفته نخواهد شد این آگهی در یک نوبت در روزنامه اصفهان زیبا چاپ و منتشر می گردد. م الف/ ۱۲۹۳۷

اداره ثبت اسناد و املاک منطقه مرکزی اصفهان

آگهی تحدید حدود

پیرو آگهی ابلاغ مفاد آرا الصاقی مورخ ۱۳۹۵/۰۴/۳۱ و به موجب ماده ۱۰ آیین نامه اجرایی قانون الحاق موادی به قانون ساماندهی و حمایت از تولید و عرضه مسکن تحدید حدود املاک واقع در شهر تیران و رضوانشهر برای یک نوبت آگهی می گردد تا چنانچه کسی نسبت به آنها اعتراضی داشته باشد از تاریخ تنظیم صورتمجلس تحدید حدود ظرف مدت ۲۰ روز از تاریخ انتشار باید اعتراض خود را به صورت مکتوب به اداره ثبت اسناد و املاک شهرستان تیران و کرون تسلیم و پس از تاریخ تسلیم اعتراض، ظرف یک ماه دادخواست خود را به دادگاه صالحه تقدیم و گواهی تقدیم دادخواست را به این واحد ثبتی ارایه نماید بدیهی است در صورت عدم وصول اعتراض در موعد مقرر و یا تحویل گواهی عدم تقدیم دادخواست به اداره ثبت اسناد و املاک، عملیات ثبتی با رعایت مقررات تعقیب خواهد شد.

فروعات ذیل واقع در شهر تیران- ۲ اصلی بخش ۱۲ اصفهان:

۱- پلاک ۷۱۰۳ فرعی مجزی شده از ۳۲۴۶ فرعی ششدانگ یکباب خانه به مساحت ۱۶۱/۶۴ مترمربع به نام آقای حسین فرقانی فرزند عباسعلی.

۲- پلاک ۷۲۲۶ فرعی ششدانگ یک قطعه زمین محصور به مساحت ۱۸۶/۱۰ مترمربع به نام آقای محمد دادخواه تهرانی فرزند حسین. ۳- پلاک ۷۲۵۲ فرعی ششدانگ یک قطعه زمین محصور به مساحت ۱۳۸/۴۵ مترمربع به نام آقای حسین دادخواه تهرانی فرزند قربانعلی.

برای روز چهارشنبه مورخ ۱۳۹۵/۰۵/۲۷

فروعات ذیل واقع در شهر رضوانشهر- ۲ اصلی بخش ۱۲ اصفهان

۴- پلاک ۳۷۸۶ فرعی ششدانگ یک یکباب خانه به مساحت ۱۵۸/۹۵ مترمربع به نام آقای محمد یزدانی فرزند ابوالقاسم.

برای روز شنبه مورخ ۱۳۹۵/۰۵/۳۰

تاریخ انتشار: ۱۳۹۵/۰۵/۰۶- م/الف-۱۳۵

اداره ثبت اسناد و املاک تیران و کرون

آگهی موضوع ماده ۳ قانون و ماده ۱۳ آیین نامه قانون تعیین تکلیف وضعیت ثبتی و اراضی و ساختمان های فاقد سند رسمی

برابر آراء صادره هیات / هیات های موضوع قانون تعیین تکلیف وضعیت ثبتی اراضی و ساختمان های فاقد سند رسمی مستقر در واحد ثبتی منطقه مرکزی اصفهان تصرفات مالکانه بلامعارض متقاضیان محرز گردیده است. لذا مشخصات متقاضیان و املاک مورد تقاضا به شرح زیر به منظور اطلاع عموم در دو نوبت به فاصله ۱۵ روز آگهی می شود در صورتی که اشخاص نسبت به صدور سند مالکیت متقاضی اعتراضی داشته باشند می توانند از تاریخ انتشار اولین آگهی به مدت دو ماه اعتراض خود را به این اداره تسلیم و پس از اخذ رسید ظرف مدت یک ماه از تاریخ تسلم اعتراض، دادخواست خود را به مراجع قضایی تقدیم نمایند ردیف ۱- برابر رای شماره ۱۳۹۵۶۰۳۰۲۰۲۳۰۰۰۴۴۹ مورخ ۱۳۹۵/۰۴/۳۱ خانم زهرا زارع پورآدریانی به شناسنامه شماره ۱۲۶۶ کدملی ۱۲۸۴۸۵۳۴۵۴ صادره از اصفهان فرزند محمدعلی بر ششدانگ یکباب ساختمان به مساحت ۸۶/۸۰ مترمربع مفروزی از پلاک شماره ۱۳۳۹- اصلی واقع در بخش ۳ ثبت اصفهان که در ازای مالکیت مشاعی اولیه محرز گردیده است. بدیهی است در صورت انقضای مدت مذکور و عدم وصول اعتراض طبق مقررات سند مالکیت صادر خواهد شد. م الف/ ۱۳۰۹۰ تاریخ انتشار نوبت اول: ۹۵/۵/۶ تاریخ انتشار نوبت دوم: ۹۵/۵/۲۱

اداره ثبت اسناد و املاک مرکزی اصفهان

سبد + غذایی

فایده نان مفید

پروفسور محمد شاهدی، مهندسی صنایع غذایی و رییس فرهنگستان علوم درباره نان و مزایای استفاده از نان جو و یا نان کامل چنین می‌گوید: چون اصلی‌ترین غذای جامعه، نان است و اگر خوب تولید شود، از برنج خوشمزه‌تر بوده و از نظر تغذیه‌ای بهتر و کامل‌تر است.

نان خوب را تنها از آرد گندم می‌شود تولید کرد، چون دارای پروتئینی است به نام گلوتن که از شبکه‌ای تشکیل می‌دهد و شرایطی فراهم می‌کند تا گازهای تولید شده توسط مخمر و باکتری‌ها و بخار آبی که در موقع پخت در بافت نان تولید می‌شود به صورت حباب‌هایی باقی بماند و نان را متخلخل و سبک کند.

با آرد جو و یولاف یا جو دوسر و برنج و ذرت نمی‌شود نان خوب تولید کرد. به همین دلیل اکثر نان‌های جو و جو دوسر و... دارای درصدی از آرد جو و یا جو دوسر هستند. البته می‌شود با افزودن ترکیباتی به آرد جو و یا جو دوسر، نان قابل قبولی تولید کرد، ولی در ایران اکثر این نان‌ها از مخلوط آرد گندم و آرد دیگر غلات است.

نکته‌ای را اینجا اشاره کنم که درصدی در حد کمتر از یک درصد جامعه نسبت به گلوتن گندم حساسیت دارند و با خوردن نان گندم مشکلات جدی گوارشی و از جمله خونریزی پیدا می‌کنند و چون از این موضوع خبر ندارند، مدت‌ها گرفتار می‌شوند تا بفهمند که مشکلشان چیست. به این بیماری، سیلیاکی گفته می‌شود. این افراد حتی نباید نشاسته گندم هم استفاده کنند، به خصوص کودکانی که چنین مشکلی دارند، خوب است سریع بررسی شود تا با مشکلات گوارشی و ضعف روبرو نشوند.

مزایای استفاده از نان جو یا جو دوسر

نان‌هایی که با جو دوسر تهیه می‌شوند، دارای فیبرهای مفیدی هستند که برای سیستم گوارش مفید است. نانی که با درصدی از آرد یولاف یا جو دوسر تولید شود، برای فشار خون و کاهش قند خون مفید است و در نتیجه افراد دیابتی بیشتر از این نوع نان استفاده می‌کنند.

> به هیچ وجه نباید برای افزایش فیبر غذا از سبوس فرآوری نشده استفاده کرد

نان با آرد کامل یا با آرد سبوس گرفته؟

سبوس گندم دارای فیبر مفید برای سیستم گوارش است و ویتامین‌ها و مینرال‌های گندم بیشتر در سبوس گندم است و آرد قسمت مرکزی دانه بیشتر نشاسته و پروتئین است. البته پروتئین سبوس هم زیاد است، اما سبوس موجب تیره شدن رنگ نان می‌شود و بافت نان را سفت‌تر می‌کند.

نکته دیگر آنکه در سبوس، ترکیبی به نام اسیدفیتیک هست که اگر در مراحل فرآوری خمیر تجزیه نشود، جلو جذب کلسیم، آهن، روی و یون‌های مفید برای بدن را می‌گیرد و در نتیجه موجب کم خونی، پوکی استخوان، افسردگی، کوتاهی قد، ریزش مو و... می‌شود. به همین دلیل به هیچ وجه نباید برای افزایش فیبر غذا از سبوس فرآوری نشده استفاده کرد. برخی آن را با شیر مصرف می‌کنند و این روش کاملا غلط است. توصیه من آن است که اگر اجازه نمی‌دهیم خمیر مرحله کامل تخمیر و ورآمدن را طی کند و اگر پولک‌های سبوس را در خمیر استفاده می‌کنیم، بهتر است همان نان بدون سبوس مصرف شود.

در گذشته گندم را که آسیاب می‌کردند، سبوس هم کاملا پودر می‌شد و برای تهیه خمیر از خمیرترش استفاده می‌کردند که مجوعه‌ای از مخمر و باکتری‌های لاکتیک و غیره داشت و خمیر ساعت‌ها می‌ماند و تخمیر می‌شد و دوباره ورز می‌دادند و در نتیجه فایتیک اسید توسط فیتاز ترشح شده توسط مخمرها در محیط اسیدی تجزیه می‌شد، ولی امروزه گندم را مرطوب می‌کنند که سبوس به صورت پولک‌های ریزی جدا شود. آرد نشدن سبوس اثر منفی دارد. برای تهیه خمیر هم بیشتر از یک ساعت وقت صرف نمی‌کنند و گاهی کمتر و گاهی هم از جوش شیرین استفاده می‌کنند که سریع گاز تولید کند و خمیر را ورآورد، اما این روش بسیار نامطلوب است.

برای اینکه از امتیازات سبوس گندم که فیبر، ویتامین‌ها و مینرال‌هاست استفاده کنیم و از اشکالات فایتیک اسید ضرر نکنیم، باید یا سبوس فرآوری شده استفاده کنیم و یا از خمیرترش و مخمر برای ورآمدن خمیر استفاده کرده و زمان کافی برای این منظور صرف کنیم.

نگهداری

برای نگهداری نان، بهترین روش یخ زدن در مقداری که در یک وعده مصرف می‌شود، چون در این حالت بیات نمی‌شود، اما در یخچال سریع‌تر از بیرون یخچال بیات می‌شود. ضمنا نان تازه را بیشتر از سه روز نباید نگهداشت.

در سرسفره، میزها سلف سرویس‌ها و غیره، نان را داخل ظرف سربسته قرار دهیم که خشک و دورریز نشود. ضمنا داخل نان‌های حجیم و ساندویچی سالم‌تر از قسمت برشته روی نان است، چون روی نان دارای اکریل آمید است که ضرر دارد.

برنامه ضروری روزانه

هشت دقیقه ورزش کنید

سبک زندگی نادرست و پوکی استخوان

امیر محمودی، مربی یوگا گفت: امروزه اکثر زنان ما به خاطر سبک زندگی نادرست و ورزش نکردن دچار بیماری‌ها و اختلالاتی جدی مثل پوکی استخوان شده‌اند، البته کمبود ویتامین D هم از دیگر عوامل این بیماری هست، اما آنچه مهم است، این است که اجازه ندهیم دچار پوکی استخوان شویم.

متاسفانه در حال حاضر خانم‌ها انرژی‌شان را برای کارهایی مصرف می‌کنند که هیچ بازدهی ندارد، مثلا به طور معمول خانم‌ها برای آشپزی به آشپزخانه رفته و کلی انرژی خود را به هدر می‌دهند، اما غذایی می‌پزند که ارزش غذایی ندارد، چراکه با سرخ کردن ماده مغذی برای غذا باقی نمی‌گذارند. همچنین خیلی از آنها به دلایل مختلف مثل کمبود فرصت، ورزش نمی‌کنند، این در حالی است که حتی می‌توان با هشت دقیقه ورزش به سلامت خود کمک زیادی کرد. به خصوص در ورزش یوگا یک سری حرکات داریم که در عین حال که تنها هشت دقیقه زمان می‌برد، تاثیر مثبتی برای سلامت دارد و با تعریق بیشتر باعث دفع سموم از بدن می‌شود.

ورزش کششی

بد نیست بدانید صبح‌ها که از خواب بیدار می‌شویم، ذهن بازتر و فعال‌تر است و جسم خشک و بی‌انعطاف است، اما بعد از ظهرها برعکس این حالت است؛ یعنی ذهن در بعد از ظهر خسته‌تر است، اما جسم نرم‌تر و قابل انعطاف‌تر است، بنابراین باید ببینیم که چه کنیم تا جسم و ذهن را با یکدیگر هماهنگ کنیم.

برای زمان صبح که بدن خشک است، بهترین راه رفع آن، انجام ورزش کششی است، به طوری که زمان بیدار شدن و قبل از اینکه از رختخواب بلند شوید، باید ورزش کششی انجام دهید، البته باید توجه داشت که در حدی اعضای بدن را کش دهیم که نیاز است و یا به عبارتی تا حد آستانه درد. ضمنا این نوع ورزش به رفع گرفتگی‌های عضلانی که در اثر خستگی و تنش ایجاد می‌شود، کمک زیادی می‌کند.

در ضمن از علل گرفتگی عضلانی علاوه بر وجود تنش و استرس، مصرف غذاهای ناسالم و نشست و برخاست غیراصولی و یا کارهای سنگین می‌تواند باشد.

یوگای آرام بخش

به هر حال ورزش یوگا را بیاموزید و بدانید که با انجام روزانه آن ضمن بهره‌مندی از جسم سالم‌تر، به روحیه‌ای شادتر و بهتر دست خواهید یافت.

یوگای آرام بخش یا به عبارتی ریلکسیشن هم که آزادسازی و شل کردن عضلات از تک تک اعضای بدن است، بهتر است روزی دو بار، یک بار در بعد از ظهر و یک بار در شب هنگام انجام شود. ترجیحا این نوع یوگا را به صورت خوابیده و در اتاقی خلوت انجام دهید تا نتایج بهتری عاید شما شود.

۱۰ نشانه از رژیم های غذایی غیرعلمی و مضر را بدانید

بیراهه‌های لاغری

لیلا کهلانی

امروزه لاغری و لاغر شدن برای خود جنجالی به پا کرده و اغلب به دنبال راه‌های مختلف، گاه به بیراهه می‌روند. دکتر بهنود عباسی، متخصص تغذیه به چنین مواردی اشاره می‌کند: به تازگی مجله تغذیه دانشگاه تافتز که یکی از مطرح‌ترین دانشگاه‌های جهان در زمینه تغذیه بالینی است، اقدام به انتشار توصیه‌هایی به منظور تشخیص رژیم‌های غذایی غیر اصولی و مضر برای سلامت، از رژیم‌هایی غذایی علمی که ضمن حفظ سلامتی برای رسیدن به هدف خاصی تنظیم شده‌اند (برای مثال کاهش وزن یا کنترل قندخون در دیابت یا بهبود کبد چرب) کرده است.

برای تشخیص یک رژیم علمی از یک رژیم غیرعلمی خطرزا باید به چه مواردی دقت کرد:

رژیم‌هایی که قول یک تغییر بزرگ و سریع را می‌دهند

برای مثال مکمل‌های غذایی یا مواد غذایی که ضمانت می‌کنند می‌توانید سریع وزن کم کنید. به اصطلاحات پزشکی عوام فریب توجه کنید! نگذارید اصطلاحات به ظاهر علمی شما را فریب دهند. دقت کنید که آیا استفاده از یک محصول خاص برای تبلیغ‌کننده منفعتی دارد؟ یا اینکه چه کسی تولیدکننده این محصول است؟

توصیه‌هایی از عواقب وخیم استفاده از یک رژیم غذایی یا فرآورده غذایی با هشدارهای ترسناک

برای مثال چربی شما را چاق می‌کند، کربوهیدرات‌ها (نان - برنج) سمی هستند. قند سم سفید است! حذف کامل یک گروه غذایی بر اساس این هشدارهای ترسناک به معنی حذف دیگر مواد مغذی همراه آنهاست. در یک رژیم غذایی اعتدال و منطق حرف اول را می‌زند.

ادعاهایی که برای واقعی بودن زیادی خوب‌اند!

تضمین کاهش وزن سریع یا درمان دیابت با رعایت یک رژیم غذایی خاص یا یک رژیم غذایی غیرعادی و افراطی (مثلا رژیم درمانی آب، رژیم پرتقال، رژیم انگور، رژیم تخم مرغ، رژیم خام خواری) تنها باعث صدمه به سلامتی و ناامیدی از بهبود می‌شود.

برداشت‌های ساده‌انگارانه از مطالعات علمی پیچیده

ممکن است یک خواننده غیرمتخصص با خواندن یک مطلب علمی برداشت سیاه یا سفید کند که رژیم غذایی یا ماده غذایی خاصی مطلقا مفید یا مطلقا مضر است، درحالی که یک متخصص با خواندن همان مطلب برداشت‌های خاکستری می‌کند! برداشت‌هایی که نه معجزه‌گرند و نه کشنده و تنها نیازمند مطالعات بیشترند. همچنین نتایج مطالعات انجام شده بر روی حیوانات قابل تعمیم به انسان نیستند. این یکی از موارد معمول در شبه علم است که قبلا در همین صفحه درمورد شیرین‌کننده‌های غیرقندی به نمونه‌هایی از آن اشاره شد.

توصیه‌هایی برپایه یک مطالعه خاص

هیچ‌گاه با توجه به یک مطالعه نمی‌توان توصیه‌های مرتبط با سلامتی انجام داد. تمام مطالعات دارای نقاط ضعف و قوت خاصی هستند که باید توسط متخصصان در کنار دیگر مطالعات مورد استفاده و نتیجه‌گیری قرار گیرند. برای مثال چند سال پیش در سالنامه طب داخلی مقاله‌ای منتشر شده بود که در آن محققان نتوانسته بودند ارتباطی بین مصرف چربی‌های اشباع و خطر ابتلا به بیماری‌های قلبی پیدا کنند. به فاصله چند هفته نشریات غیرتخصصی برپایه این مقاله پربودند از پیش داوری‌هایی درمورد مفید بودن مصرف روغن‌های حیوانی و کره!

به توصیه‌هایی غیر از نهادهای علمی معتبر و خوشنام اعتماد کردن

در ایران، وزارت بهداشت، معاونت غذا و دارو، اداره استاندارد، انجمن تغذیه ایران و متخصصان تغذیه از نهادها و افراد علمی، خوشنام و مسوولند.

توصیه‌ها و بیانیه‌های اعلام شده توسط این نهادها قابل اعتمادترین منابع در دسترس برای عمومند. برای مثال همیشه شایعات بی‌اساسی در زمینه سرطان‌زا بودن نمک‌های یددار یا شیرین‌کننده آسپارتام توسط افرادی بدون پایه علمی مطرح می‌شود که این ادعاها مکررا توسط نهادهای علمی تکذیب و تصحیح می‌شود.

لیست غذاهای «خوب» و «بد»

هیچ غذایی به خودی خود خوب یا بد نیست. رژیم‌های غذایی برپایه قوانین خود ساخته مانند رژیم غذایی خام خواری یا رژیم غذایی پالیو (که ادعا شده براساس رژیم انسان‌های نخستین تنظیم شده) درواقع سلیقه‌های فردی ناکاملی برای یک توصیه غذایی ساده هستند که اغلب دارای محدودیت‌های شدید، دارای کمبود یک یا چند ماده مغذی و مضر برای سلامتی‌اند.

توصیه‌هایی که به فروش محصولات دارویی یا غذایی یا مکمل غذایی کمک می‌کند

زمانی که یک فرد یا یک مطلب علمی به تبلیغ یک محصول خاص می‌پردازد، یا اینکه تمام مقالات علمی درمورد فواید یک رژیم غذایی توسط یک فرد خاص نوشته شده است، باید به صداقت آن فرد یا مطلب شک کرد.

متخصصان پزشکی دارای مجوز دارای شماره نظام پزشکی) متعهد به رعایت اخلاق پزشکی‌اند. یکی از این تعهدات عدم ترجیح یک محصول بر محصول دیگری، بدون دلایل قابل قبول مرتبط با سلامتی است.

توصیه‌هایی که توسط افراد و منابع غیرمعتبر انجام می‌شود

تنها منبع تایید یک محصول غذایی در کشور وزارت بهداشت و تنها افراد مجاز به توصیه استفاده از آن متخصصان تغذیه دارای شماره نظام پزشکی‌اند.

همچنین صرف انتشار یک مطلب در منابع غیرمعتبر مانند وب سایت‌های غیرمعتبر یا نشریات غیرتخصصی دلیل بر اعتبار آن مطلب نیست.

توصیه‌هایی که تفاوت‌های فردی و گروهی را نادیده می‌گیرند

توصیه‌های مفید برای یک فرد یا یک گروه خاص الزاما برای افراد دیگران مفید نخواهد بود. برای مثال رژیم توصیه شده برای یک فرد با توجه به بیماری خاص وی است و ممکن است برای فرد دیگری مضر باشد.

همچنین توصیه‌ها و رژیم‌های غذایی مورد استفاده برای شرق آسیا یا کشورهای غربی، ممکن است برای شیوه زندگی یا ژنتیک یک فرد ایرانی نامناسب باشد.

گیاهان دارویی را دست کم نگیرید

دفع سموم بدن با گزعلفی

گزعلفی از گیاهان دارویی بسیار مفیدی است که زهرا عبداللهی، محقق طب سنتی و تغذیه سالم و عضو انجمن علمی بازار گیاهان دارویی درباره آن توضیح می‌دهد.

معرفی گیاه

در اثر نیش زدن حشره‌هایی مخصوص به برگ و یا شاخه‌های درخت بلوط، ماده‌ای به بیرون تراوش می‌کند که در اثر مجاورت با هوا سفت شده و به صورت دانه‌هایی به قطر دو سانتی متر بر روی ساقه و یا برگ ظاهر می‌شود و ظاهرا خواصی شبیه به گزانگبین دارد، ولی بسیار ضعیف‌تر از آن است. بد نیست بدانید برای استفاده از گز، شاخه‌های درخت را تکان می‌دهند تا دانه‌های گز به زمین بریزد. البته این دانه‌ها مخلوط با برگ و پوسته درخت است که باید تمیز شود. برای استفاده طبی از این گیاه می‌توان آن را با عسل مخلوط کرده و یا از جوشانده آن استفاده کرد.

میزان مصرف

برای مصرف باید یک قاشق مرباخوری از گیاه را در آب جوش قرار داد تا نرم و آماده خوردن شود.

خواص

گزعلفی از نظر طب قدیم ایران گرم و خشک است و خواص آن عبارتند از:

- خونریزی‌ها را متوقف می‌کند.
- تقویت‌کننده دستگاه تنفسی است.
- مقوی معده است.
- سینه را نرم و صدا را صاف می‌کند.
- برای پاک سازی گوارش مورد استفاده قرار گرفته و سمومات بدن را دفع می‌کند.
- جهت رفع سرفه و تنگی نفس مورد استفاده قرار می‌گیرد.
- مخلوط آن با عسل برای معالجه بواسیر مفید است و گذاشتن این مواد روی بواسیر نیز تاثیر دارد.

دانستنی + روز

آیا می‌دانید تاثیر خندیدن بر سلامت مغز در اوایل روز بیشتر از ساعات دیگر است؟

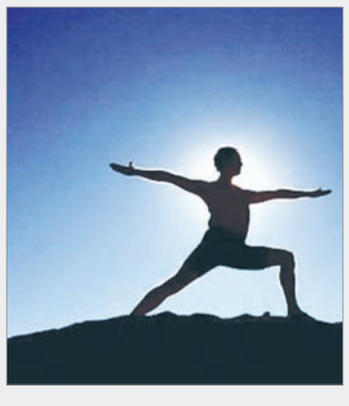

آیا می‌دانید در حین ورزش کششی اگر به بروز گرگز انگشتان دچار شوید، قطع آن حرکت ضروری است؟

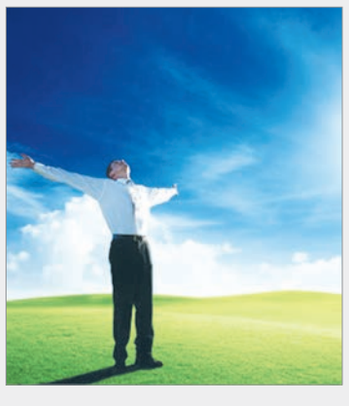

آیا می‌دانید پرانرژی بودن یک فرد در یک جمع به خصوص خانواده‌اش به دیگران منتقل می‌شود؟

آیا می‌دانید مصرف نوشابه باعث عدم جذب کلسیم به بدن و در نتیجه کوتاهی قد می‌شود؟

همایش + بهداشت

اجرای برنامه ملی خودمراقبتی در طرح تحول نظام سلامت

در جلسه آموزشی مرکز بهداشت شماره ۲ اعظم شهربافی، کارشناس آموزش سلامت به اجرای برنامه ملی خودمراقبتی در طرح تحول نظام سلامت پرداخت که به آن اشاره می‌شود:

راهی برای ارتقای سلامت

در عصر حاضر، روند تغییر ساختار جمعیتی، الگوی بیماری‌ها (گذار بیماری‌ها از واگیر به غیرواگیر و حرکت از درمان قطعی بیماری‌ها به مراقبت مادام‌العمر) و فشار مالی بی‌سابقه‌ای که بر سیستم ارائه خدمات عمومی تحمیل شده، نظام سلامت را نیازمند ارائه رویکردی جدید و متفاوت برای مراقبت بهتر و متناسب با نیازهای مردم در حال و آینده می‌سازد و مردم در این رویکرد به عنوان خالقان سلامت، کنترل بیشتری بر سلامت خود خواهند داشت.

تعریف خودمراقبتی

«خودمراقبتی» شامل اعمالی است اکتسابی، آگاهانه و هدفدار که مردم برای خود، فرزندان و خانواده‌شان انجام می‌دهند تا تندرست بمانند، از سلامت جسمی، روانی و اجتماعی خود حفاظت کنند، نیازهای جسمی، روانی و اجتماعی خود را برآورده سازند، از بیماری‌ها یا حوادث پیشگیری کنند، بیماری‌های مزمن خود را مدیریت کرده و نیز از سلامت خود بعد از بیماری حاد یا ترخیص از بیمارستان، حفاظت کنند. شواهد حاکی از آن است که با ترویج و حمایت از خودمراقبتی، می‌توان صرفه‌جویی ۷ درصدی را در هزینه‌های بهداشتی شاهد بود. خودمراقبتی، هزینه مراقبت‌های سطوح پایه و تخصصی و همچنین پذیرش ضروری و غیرضروری سرپایی را کاهش می‌دهد.

فواید اجرای برنامه ملی خودمراقبتی

- سالم‌تر شدن سبک زندگی مردم
- افزایش کیفیت زندگی مردم
- افزایش رضایت مردم از خدمات بهداشتی و درمانی
- پیشگیری اولیه از بیماری‌ها و افزایش بهره‌وری افراد و افزایش قدرت تولید اقتصادی، اجتماعی و فرهنگی مردم
- افزایش کمیت و کیفیت مشارکت مردم در سلامت و مراقبت از بیماری‌ها
- افزایش موقعیت‌های زندگی/تحصیل و کار سالم در کشور
- افزایش اقدام جامعه برای سلامت
- کاهش شمار بیماران مبتلا به بیماری‌های واگیر و غیرواگیر
- کاهش مرگ ناشی از بیماری‌های واگیر و غیرواگیر

رویکردهای برنامه ملی خودمراقبتی

- **خودمراقبتی فردی:** هدف در این رویکرد، تربیت یک نفر سفیر سلامت به ازای هر خانوار است. سفیر سلامت عضوی از اعضای خانواده است که حداقل هشت کلاس سواد خواندن و نوشتن دارد و به صورت داوطلبانه، مسوولیت انتقال مطالب آموخته شده در حوزه سلامت و مراقبت فعال از سلامت خود و اعضای خانواده و جامعه را برعهده دارد. برای هر خانواری که فاقد عضو واجد شرایط باشد، سفیر سلامت افتخاری تربیت خواهد شد (سفیر سلامت افتخاری، فردی است که علاوه بر خانوار خود، حداکثر پنج خانوار بدون سفیر سلامت را تحت پوشش قرار می‌دهد).

افراد می‌توانند در صورت تمایل به شرکت در طرح ملی خود مراقبتی به مراکز سلامت جامعه (مراکز بهداشتی درمانی دولتی) مراجعه و به عنوان سفیر سلامت جامعه ثبت نام کرده و اولین بسته آموزشی (کتاب خود مراقبتی در ناخوشی‌های جزئی) را دریافت کنند.

ابعاد دیگر خودمراقبتی شامل خودمراقبتی سازمانی، خودمراقبتی اجتماعی و خودیاری و مدارس حامی سلامت است که توضیح مختصری در این موارد بیان می‌شود.

- **خودمراقبتی سازمانی:** فرآیندی انتخابی، مشارکتی و فعال برای ارتقای سلامت یک سازمان است که توسط ائتلافی از اعضای سازمان، طراحی، اجرا، پایش و ارزشیابی می‌شود.
- **خودمراقبتی اجتماعی:** فرآیندی انتخابی، مشارکتی و فعال برای ارتقای سلامت یک جامعه است که توسط ائتلافی از شهروندان آن جامعه، طراحی، اجرا، پایش و ارزشیابی می‌شود (این طرح با مشارکت شوراهای شهر و روستا و فرهنگسراها انجام می‌شود).
- **خودیاری:** فرآیندی خودجوش است که در آن افرادی که مشکل یا آرمانی مشابه دارند، به یکدیگر کمک می‌کنند تا سلامتشان ارتقا یابد، از تاثیر بیماری و آسیب کاسته شود و افراد در حد امکان به زندگی سالم و طبیعی خود بازگردند. (تشکیل گروه‌های خودیار در مراکز سلامت جامعه برای بیماری‌های مزمن از جمله سرطان، دیابت، بیماری‌های قلبی-عروقی و بیماری‌های تنفسی و عوامل خطر آنها از جمله چاقی پرفشاری خون).

اکران + روز

- سپاهان (سالن۱) دراکولا
- سپاهان (سالن۲) من سالوادور نیستم
- خانواده ننه نقلی
- ایستاده در غبار
- فرهنگیان ابد و یک روز
- ایستاده در غبار
- فلسطین زاپاس
- ساحل بارکد
- قدس (سالن۱) دراکولا
- قدس (سالن۲) دختر

برنامه سینماهای اصفهان

سینما + نوشت

فیلم جدید جکی چان صدرنشین باکس آفیس چین

«ردیابی» فیلم جدید جکی چان با فروش ۶۰ میلیون دلار در افتتاحیه اش، فیلم شماره یک امروز چین شد.

به گزارش ورایتی، این کمدی اکشن در چهار روز اول افتتاحیه خود در چین که در عین حال نمایش آن برای نخستین بار در جهان بود، این موفقیت را کسب کرد.

این فیلم که پنجشنبه راهی سینماها شد، در همان روز ۱۴/۷ میلیون دلار فروش کرد و جمعه و شنبه با فروش ۴۴ میلیون دلاری به راه خود ادامه داد.

موفقیت این فیلم نشان دهنده آن است که نه تنها قدرت این بازیگر کاهش نیافته و او هنوز می تواند مخاطبان را به سینما بکشاند، بلکه به عنوان تهیه کننده در پشت صحنه نیز موفق ظاهر می شود.

جکی چان در سال های اخیر برنامه های متعددی برای تغییر سرمایه گذاران فیلم در چین انجام داده و پروژه های متعددی را در آنجا به انجام رسانده است.

این فیلم به کارگردانی رنی هارلین ساخته شده که اکنون پکن را خانه خود می خواند. هیلنیک فنلاندی است و با قراردادی با کمپانی علی بابا پیکچرز گروپ فیلم بعدی اش را نیز در چین می سازد.

جکی چان به جز بازی و تهیه کنندگی این فیلم، فیلمنامه آن را نیز خودش نوشته است. فن بینگ بینگ بازیگر چینی و جانی ناکسویل بازیگر آمریکایی در این فیلم او را همراهی می کنند.

ابوالحسن داوودی:

آیین نامه جدید خانه سینما «اختراعی دوباره» است

ابوالحسن داوودی که سابقه مدیرعاملی خانه سینما را دارد و یک بار در اواخر دهه ۷۰، طرح ایجاد آکادمی سینمای ایران در دوره ای که او عضو هیات مدیره خانه سینما بود، تصویب و به طور آزمایشی اجرا شد، آیین نامه جدید خانه سینما را «اختراعی دوباره» می داند. به گزارش ایسنا، این نویسنده و کارگردان سینما، با بیان اینکه «در امور صنفی بیشتر گرفتار پس رفتیم تا پیشرفت» اظهار کرد: به جای اینکه مسائل در طول سال ها و با توجه به تجربیات قبلی بهتر شود، همه چیز قرار است از نو اختراع شود! بحث آکادمی حدود ۱۷ سال است که در صنف مطرح است؛ یعنی از زمانی که مرحوم سیف الله داد، به هیات مدیره خانه سینما آمد و من هم در آن هیات مدیره عضو بودم و بعد از آن، این بحث مطرح بوده و جلسات متعددی را درباره آن بحث کردیم.

بعد هم یک شورای سیاست گذاری، حدود یک سال روی این موضوع کار کرد و یک دوره هم به طور آزمایشی این طرح اجرا شد و حتی کارت هایی برای اعضا صادر و قرار شد به شیوه ای سیستماتیک، اعضای آکادمی در طول سال بتوانند از نمایش های سینماها به طور مجانی استفاده کنند. داوودی با تاکید بر اینکه برای سنجش فیلم ها، باید در بهترین شرایط ممکن آنها را برای اعضای آکادمی نمایش داد، گفت: باید تمام امکاناتی که فیلم دارد برای اعضا قابل دیدن باشد و این حداقل چیزی است که داوران باید داشته باشند. به همین دلیل اعضای آکادمی هم می توانند فیلم را از خود تهیه کننده ها بگیرند و هم در سینماهای استاندارد شهر ببینند.

کارگردان «نان، عشق و موتور هزار» ضرب الاجل بودن برگزاری هجدهمین جشن خانه سینما را بزرگ ترین اشکال این کار دانست و افزود: گویا قرار نیست فیلم ها به شکل استاندارد نمایش داده شوند و باید از طریق سی دی یا دی وی دی دیده شوند. با توجه به شرایطی که هرکس در خانه اش فیلم را می بیند، طبعا هیچ معیاری باقی نمی ماند که اعضای آکادمی بتوانند بر آن اساس قضاوت صحیحی داشته باشند، به خصوص در حرفه هایی مثل نور، فیلمبرداری، صدا و امثال آن که حتما نیازمند کیفیت خوب نمایش فیلم هستند، اما سوال اینجاست که چرا باید با این ضرب الاجل این شیوه را اجرایی کرد؟

او ادامه داد: نهادی مثل آکادمی که باید سال های سال باقی بماند و فیلم ها را در طول سال داوری و سرنوشت آنها را معین کند، نمی تواند توسط یکی، دو نفر از اعضای هیات مدیره نوشته و به شکل دستوری اجرایی شود. به همین دلیل مقاومت هایی هم از طرف صنوف مختلف در برابر این آیین نامه به وجود آمده است و طبعا این شکل را نپذیرفته اند و در آن اشکالاتی دیده اند. داوودی در عین حال گفت: من هنوز آیین نامه این آکادمی را نخوانده ام، اما بر اساس آنچه شنیده می شود، اولین اشکالی که در این سیستم هست، این است که در این شکل ضرب الاجلی که شوراهای مرکزی افرادی را معرفی کنند، مشخص نیست معیار این معرفی چیست و چگونه انجام می شود.

تلویزیون برای تابستان کودکان و نوجوانان چه تدارک دیده است؟

پاسخ منفی رسانه به اوقات فراغت کودکانه!

محبوبه محمدی

با شروع و گذشتن یک ماه از فصل تابستان، اوقات فراغت وگذران روزهای طولانی و گرم در سه ماه تعطیلات عمومی دانش آموزان و مدارس معضل ومساله ای است که اغلب خانواده های ایرانی را به خود مشغول کرده است، به خصوص که اوقات فراغت ونحوه چطور گذراندن آن با بودجه خانواده ارتباط مستقیم دارد و در واقع داشتن تابستانی خوب، مفرح و متنوع برای بچه ها وبزرگسالان ملزم به صرف هزینه هایی است که شاید از عهده تمام خانواده ها ساخته نباشد، اما تلویزیون می تواند نقش بسیار مهم وپررنگی در چگونگی صرف و مدیریت اوقات فراغت خانواده ها ایفا کند. قاعدتا طبق آنچه مرسوم است، رسانه به عنوان مغز متفکر وایده پرداز باید حاوی پیشنهادات ونظراتی خلاقانه وبرنامه های جذاب ویژه تعطیلات برای عموم مردم در سنین مختلف باشد تا شاید بتوان گفت به یکی از وظایف وحداقلی از آنچه نام و رسالت رسانه از آن برگرفته شده است، عمل کرده و می کند.

تعطیلات در حاشیه

برنامه های ویژه تابستان تلویزیون را به چند گروه می توان تقسیم کرد: گروه اول که در سال های گذشته نقش مهم و موثری در جلب نظر بیننده های رسانه و پر کردن اوقات فراغت آنها داشته است، جشنواره های فیلم وکارتون بوده است. متاسفانه در سال های اخیر این قبیل جشنواره ها که در ساعتی مشخص واغلب از شبکه نمایش پخش می شدند، کمرنگ و تا حدی از کنداکتور پخش برنامه های صدا وسیما حذف شده اند. در حال حاضر فقط شبکه اول، آن هم ساعت یک بامداد را به پخش فیلم اختصاص داده است.

چرایی این اتفاق شاید تا حدی به عدم وجود بودجه صداوسیما برای فراهم کردن خوراک این جشنواره ها به خصوص برای کودک ونوجوان بازمی گردد.

با وجود اینکه بسیاری از این فیلم های در نظر گرفته شده تکراری وبارها پخش شده بوده اند، اما ظاهرا بازهم در تهیه وجمع وجور کردن بسته های جشنواره ای، تلویزیون دچار مشکل بوده. چرایی دیگر این موضوع یعنی پخش حداقلی فیلم های گروه کودک ونوجوان از تلویزیون مساله ای است که به تشخیص مدیریت در سیما مربوط می شود و باید با مدیران درمیان گذاشته شود و علت آن را جویا شد. این روزها شبکه های مختلف تلویزیون در رقابتی عجیب وشتابزده پخش مجدد سریال های قدیمی را در برنامه های خود قرار داده اند؛ سریال هایی که در سال های دور ونزدیک از این رسانه پخش شده و نمی توان در بازپخش آنها تفکر ویا مدیریت ویژه ای را جست و دنبال کرد. در هر حال برنامه های عادی وامروز تلویزیون فرق چندانی در بخش فیلم وسریال با روزهای دیگر سال ندارند.

اوقات فراغت کم هزینه، جذاب، سودمند و خلاقانه

تلویزیون گاهی در سال های گذشته ویژه برنامه هایی را مناسب با کودک ونوجوان برای اوقات فراغت این گروه از بینندگان در نظر می گرفت؛ برنامه هایی که خطاب به این رده سنی و برای سرگرمی وآموزش در این قشر ساخته می شد. برنامه هایی عموما خوش ساخت و خلاقانه که سروشکلی جذاب، اخلاق مدار، مناسب با فرهنگ ایرانی اسلامی و دارای محتوایی صمیمی وآموزشی بودند واتفاقا این برنامه ها الهام بخش گذران دوران نوجوانی بخشی از مخاطبان بودنه و به خوبی مورد استقبال آنها نیز قرار می گرفتند. آیتم های نمایشی، بخش های مجری محور وگفت وگوهای روبه دوربین صمیمی با نوجوان از آن دست بخش هایی بود که با سرو شکلی هنرمندانه عصرهای تابستان در قاب تلویزیون می نشست و مخاطب را سرگرم و متوجه رسانه می ساخت. متاسفانه در تابستان های اخیر شاهد تولید وساخت چنین برنامه هایی از هیچ کدام از شبکه های تلویزیونی نبوده ایم و به صراحت می توان گفت صرفا رامبد جوان و تیم همکارش در برنامه خندوانه بار سنگین تامین نیاز آیتم اوقات فراغت را برای کوچک و بزرگ به دوش می کشند.

شاید فقدان این برنامه ها که چندان هم مستلزم صرف هزینه نیستند را باید در عدم خلاقیت وایده پردازی های نو در ساخت برنامه های تلویزیونی دانست تا هر چیز دیگر. البته ذکر دوباره این نکته که بارها گفته شده خالی از لطف نیست که به دست آوردن توجه وعلاقه نوجوانان امروز با وجود رسانه های قدرتمند رقیب، کاری است که مسلما از سال و سال های پیش بسیار سخت تر ونیازمند قدرتمندی بیشتری در زمینه فکر و ایده پردازی است. درواقع زمانی اگر به دست آوردن علاقه مندی مخاطب کار نسبتا آسانی بود، این روزها به جنگ نرم فرهنگی تمام عیار وبه یک مبارزه بی امان همه جانبه وپرقدرت تبدیل شده است. با این وجود وبا اعتراف به این جنگ خشن وبی رحمانه، رسانه ها بر سر جذب وجلب مخاطب نباید آن طور که به نظر می رسد، رسانه ملی با بی برنامگی ومدیریت خسته آهسته به راحتی داشته ها و نداشته هایش را با همه ایدئولوژی وحرف هایی که برای اوقات فراغت وپیشنهاداتی که برای مخاطب می تواند داشته باشد رها کند ومنفعل در گوشه ای به تماشای سرعت گیری دیگر رسانه های فعال وجذاب بنشیند.

چهره + روز

توضیح ناقصی که حاشیه ساخت

از روز یکشنبه، نام الیکا عبدالرزاقی را به دفعات در رسانه های مختلف شنیده ایم؛ بازیگر نقش های نه چندان مهم تلویزیونی که به واسطه نوع پوشش خود در جشن حافظ، حسابی مورد توجه مردم قرار گرفته است.

عبدالرزاقی در آن جشن، یک مانتو با طرح خلاقانه ایرانی پوشیده بود که از نظر وضعیت حجاب نیز در سطح خوبی قرار داشت. در ابتدا، کاربران فضاهای مجازی و برخی سایت های زرد از این شکل خلاقیت در طراحی مانتو استقبال کردند تا اینکه عبدالرزاقی در صفحه اینستاگرامش نوشت که هیچ پولی بابت این لباس گران نداده و طراح، برای تبلیغ کارش، این لباس را برای او دوخته است. البته توضیح ناقص عبدالرزاقی سبب شد تا خیلی ها با نگرفتن اصل موضوع، حواشی بسیاری را در رابطه با این موضوع به وجود بیاورند. در تمام دنیا، هنرمندان مطرح، طراحان لباس و چهره و مود دارند. این طراحان، متناسب با هر برنامه و جشنی، نوع آرایش ولباس این هنرمندان را تعیین می کنند و در مقابل، بازیگران در صفحات مجازی خود، به تبلیغ این طراحان ومحل فعالیتشان می پردازند تا طرفداران انبوه این هنرمندان، مشتری آن طراحان شوند. در ایران هم چند سالی است این قبیل فعالیت ها آغاز شده، اما نوع اطلاع رسانی به نحوی نبوده که این جریان برای مردم آشنا باشد.

اطلاعیه منطقه یازده شهرداری اصفهان

نظر به اینکه تمامی یک قطعه زمین به پلاک ثبتی عادی از ۳۴ اصلی بخش ۱۴ ثبت اصفهان به کد نوسازی ۴۳-۳۰-۷ که در تصرف ورثه مرحوم فاطمه میرملائی و ورثه مرحوم نعمت اله بابائی در طرح فضای سبز و خیابان اشرفی اصفهانی قرار دارد و با توجه به اینکه توافقی حاصل نگردیده، لذا به جهت ضرورت اجرای طرح و برابر ماده واحده قانون نحوه تقویم ابنیه، املاک و اراضی مورد نیاز شهرداری مصوب ۲۸ آبان ۱۳۷۰ بدینوسیله به نامبرده و کلیه مدعیان احتمالی ابلاغ می گردد حداکثر ظرف مدت یکماه از تاریخ نشر این آگهی نسبت به معرفی یک نفر کارشناس به عنوان معتمد و پنج نفر کارشناس به عنوان مرضی الطرفین به شهرداری منطقه ۱۱ واقع در رهنان - خیابان شهیدان غربی اقدام نمایند. لازم به ذکر است که کارشناسان می بایست جزء کارشناسان رسمی دادگستری و متخصص در رشته کشاورزی بوده و در مهلت قانونی تعیین شده معرفی گردند.

بدیهی است در صورت عدم معرفی کارشناسان برابر مقررات اقدام خواهد شد.

روابط عمومی منطقه ۱۱ شهرداری اصفهان

آگهی مزایده

سازمان فرهنگی تفریحی شهرداری اصفهان در نظر دارد اجاره سه باب مغازه واقع در گلستان شهدا را با کاربری مشروح در اسناد مزایده به مدت دو سال به شرح و شرایط زیر از طریق مزایده عمومی به اشخاص حقیقی واجد شرایط واگذار نماید.

متقاضیان می توانند جهت کسب اطلاعات بیشتر با شماره ۹-۳۲۶۸۱۵۷۶-۰۳۱ داخلی ۱۱۴ تماس حاصل نموده و برای دریافت اسناد مزایده حداکثر تا پایان وقت اداری روز پنج شنبه مورخ ۱۳۹۵/۰۵/۲۱ و جهت تحویل حداکثر تا پایان وقت اداری روز یکشنبه مورخ ۱۳۹۵/۰۵/۲۴ آن به آدرس اصفهان، خیابان ۲۲ بهمن، مجموعه اداری امیرکبیر، ساختمان مرکزی سازمان فرهنگی تفریحی شهرداری اصفهان مراجعه نمایند.

- متقاضی صرفا می تواند در یکی از موارد مزایده شرکت نماید.
- عدم اشتغال متقاضی به مشاغل خصوصی، دولتی، خدماتی، شهرداری ها و سازمان ها و شرکت های وابسته.
- ارایه سپرده شرکت در مزایده بصورت نقدی
- منتخب مزایده مکلف به ارایه ضمانت حسن انجام کار به میزان سی درصد کل مبلغ سال اول قرارداد، که می بایستی قبل از انعقاد قرارداد نقدا به حساب سازمان واریز شود.
- دارا بودن حسن شهرت و عدم هرگونه سابقه کیفری و اعتیاد به مواد مخدر
- در صورتیکه برنده مزاده حاضر به انعقاد قرارداد نشوند سپرده وی به نفع سازمان ضبط خواهد شد.
- سازمان در رد یا قبول هریک از پیشنهادها مختار است.
- کلیه هزینه های درج آگهی مزایده برعهده برندگان مزایده می باشد.

شرکت در مزایده و ارایه پیشنهاد به منزله قبول شروط و تکالیف اعلامی از سوی سازمان می باشد.

- اجاره بهای ماهیانه پیشنهادی باید از جهت مبلغ مشخص و بدون ابهام بوده و در پاکت لاک و مهرشده تسلیم شود.
- پیشنهادات واصله حداکثر ظرف مدت ۱۵ روز بعد از آخرین مهلت تعیین شده، در کمیسیون عالی معاملات در محل سازمان مفتوح و برابر مقررات و مقتضیات سازمان تصمیم گیری و نتیجه آن در تابلوی اعلانات این سازمان واقع در خیابان ۲۲ بهمن، مجموعه اداری امیرکبیر، ساختمان مرکزی سازمان فرهنگی تفریحی شهرداری اصفهان اعلام خواهد شد.
- سایر اطلاعات و جزییات مربوطه در اسناد مزایده مندرج می باشد.

آگهی مزایده عمومی اموال اسقاطی

نوبت دوم

دستگاه مزایده گذار: اداره کل آموزش فنی و حرفه ای استان اصفهان

موضوع مزایده: فروش اموال اسقاطی

مهلت دریافت اسناد مزایده و بازدید: از تاریخ ۱۳۹۵/۵/۷ لغایت ۱۳۹۵/۵/۲۶

مهلت تکمیل و ارسال پیشنهادات: تا ساعت ۱۳:۳۰ روز پنجشنبه مورخ ۱۳۹۵/۵/۲۸

مکان دریافت اسناد مزایده: اصفهان - دروازه شیراز - خیابان هزارجریب - بعد از دانشگاه آزاد اسلامی - اداره کل آموزش فنی و حرفه ای استان اصفهان - طبقه همکف - واحد دبیرخانه

مکان های بازدید:

الف: شهرستان شهرضا - کیلومتر ۴ جاده دهاقان - بعد از دانشگاه آزاد اسلامی - مرکز آموزش فنی و حرفه ای برادران شهرستان شهرضا

ب: اصفهان - دروازه شیراز - خیابان هزارجریب - مقابل سازمان جهاد کشاورزی - اداره کل آموزش فنی و حرفه ای استان اصفهان

تاریخ بازگشایی پاکات: ساعت ۱۱ صبح روز شنبه مورخ ۱۳۹۵/۵/۳۰

سپرده شرکت در مزایده: واریز مبلغ ۵۰/۰۰۰/۰۰۰ ریال جهت مورد مزایده به حساب سیبا سپرده جاری به شماره ۲۱۷۱۸۷۰۲۰۳۰۰۱ نزد بانک ملی به نام تمرکز وجوه سپرده اداره کل آموزش فنی و حرفه ای استان اصفهان

مدت اعتبار پیشنهادات تا سه ماه بعد از بازگشایی پاکات می باشد.

سایر اطلاعات در اسناد مزایده درج گردیده است.

سایت: www.etvto.ir تلفن تماس: ۳۶۶۹۰۹۶۱۵-۰۳۱ داخلی ۲۸۵

اداره کل آموزش فنی و حرفه ای استان اصفهان

م الف: ۱۲۴۸۴

اینفوگرافی تغذیه سالم از دید طب سنتی

یک زندگی سنتی

خیلی از بیماری ها در اثر بدغذایی و توجه نکردن به آنچه می خوریم، ایجاد می شود از همین رو کارشناسان بر مصرف تغذیه سالم تاکید می کنند، اما طب سنتی پیشنهاداتی دارد که در صورت رعایت آن، می توان سلامت خود را بهتر حفظ کرد.

تغذیه سالم

محتوا: لیلا کهلانی / طرح: محمدحسن لطیفی

کی | غذا بخوریم؟
۷ تا ۸ صبح
۷ تا ۸ بعد از ظهر

کی | میوه بخوریم؟
دو ساعت
بعد از صرف غذا

کی | آب نخوریم؟
نیم ساعت قبل از غذا
یک و نیم ساعت پس از غذا

صبحانه چه بخوریم؟
- ارده شیره با پودر جوانه گندم
- خامه محلی با عسل
- حلیم

ناهار چه بخوریم؟
- سالاد فصل
- سالاد پوره سیب زمینی

شام چه بخوریم؟
- برنج سبوس دار با انواع خورشت
- کوفته
- قیمه ریزه
- شوربا
- انواع آش و سوپ
- آبگوشت
- نان سبوس دار با پنیر و گردو

میان وعده چه بخوریم؟
- میوه
- آجیل خام
- آش یا سوپ
- انواع دم نوش

آداب غذایی

- دست ها را بشویید.
- با نام خدا شروع کنید.
- بهترین حالت بدن هنگام غذا خوردن به صورت نشسته بر یک زانو است.
- بهترین جای سفره غذا، روی زمین است.
- بهترین میز غذا، میز کوتاه مثل میز ژاپنی هاست.
- بهترین قاشق و چنگال سه انگشت اول دست راست به شرط تمیزی و عدم مشکل خاص است.
- ترجیحا دور همی غذا بخورید.
- حداقل تا دو ساعت پس از صرف غذا نخوابید.

چه نکاتی رعایت کنیم؟

- آش بخورید.
- غذا را بجوید.
- یک نوع غذا بخورید.
- زمان گرسنگی غذا بخورید.
- قبل از سیری کامل دست از غذا بکشید.
- غذا را در قابلمه بپزید.
- هر میوه‌ای را در فصل خود بخورید.
- به طبع هر فرد توجه شود.
- همراه کردن ادویه جات گرم با غذاهای سرد
- غذاهای فریزری استفاده نکنید.

۷ اصل سلامتی

- تا زمانی که گرسنه نشده‌اید، غذا میل نکنید.
- دو لقمه قبل از سیر شدن دست از غذا بکشید.
- شب، هنگام خواب اجابت مزاج کنید.
- هنگام بیماری که بی اشتها شده‌اید، هیچ غذایی را میل نکنید.
- هنگام بیماری هر غذایی را که هوس کردید، عکس آن را میل کنید.
- هنگام سلامتی که از نشاط خوبی برخوردارید، هر نوع غذایی را هوس کردید، به جز غذاهای ممنوع (خبیث) می توانید میل کنید.
- هرگاه لقمه‌ای که در دهان گذاشتید و احساس خوبی نداشتید، آن غذا را میل نکنید تا اشتهای کامل به سراغتان بیاید.

گذر عمر

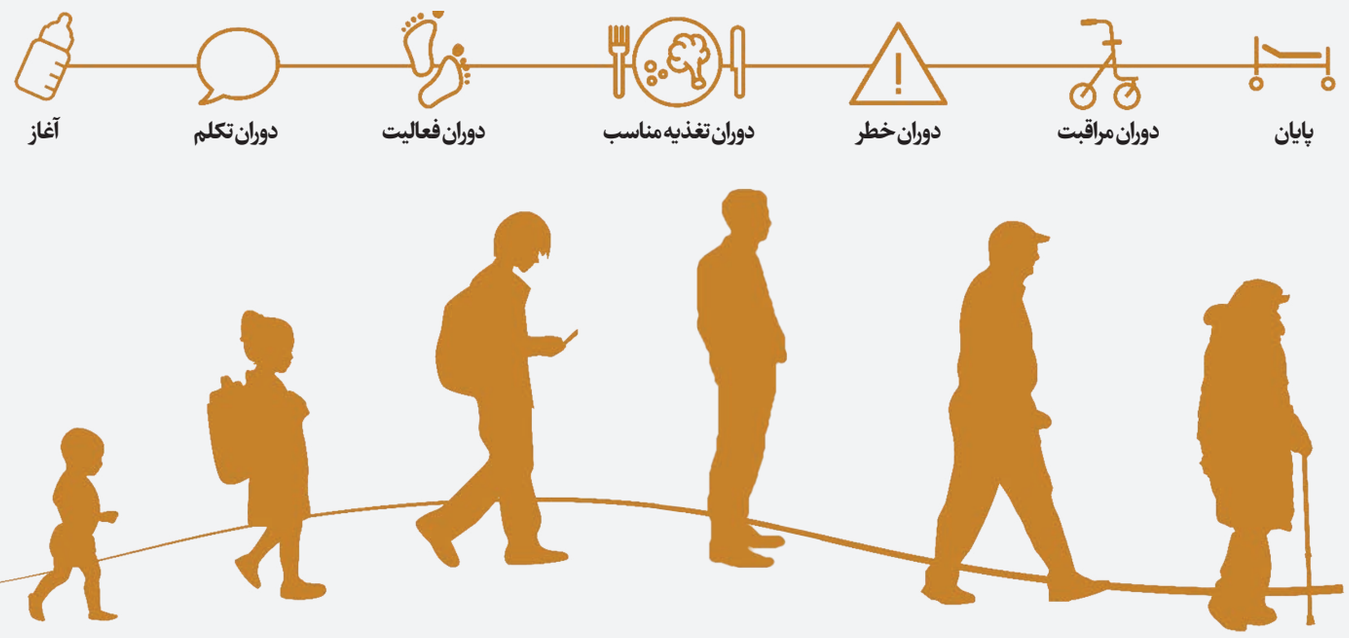

نگاه + همکار

دیگر چیزی نمی‌شنوم

الهام ماهری

خیلی وقت است که می‌خواهم از کارم استعفا بدهم؛ شاید سال‌ها. آن اوایل قرار بود یک کار موقتی باشد. قرار بود برای مدت کوتاهی بمانم و یک روز بیرون بزنم. بروم دنبال چیزی که دلم می‌خواهد. مثلا عکاس مطبوعاتی بشوم یا مدیر یک گالری نقاشی. نمی‌دانم، اما حالا ۱۲ سال از آن روزها گذشته و همچنان سرجایم مانده‌ام. هرروز راس ساعت هشت کارت می‌زنم و حدود ساعت سه که می‌شود مدام به ساعت دیواری شرکت نگاه می‌کنم تا هرچه زودتر به خانه برگردم.

همین هفته پیش بود که با دوستی در این مورد حرف می‌زدم. گفتم: «تو از کارت راضی هستی؟» نفس عمیقی کشید. چیزی شبیه آه کشیدن. گفت: «معلومه که نه. کی از کارش راضیه؟» گفتم: «حتما هست، ولی کم» نگاهم کرد و گفت: «نصف آدمای این شهر سال‌هاست که قراره یه روزی از کارشون استعفا بدن» و خندید.

□□□

از صبح حال خوشی نداشتم. سرم درد می‌کرد و چشم‌هایم سیاهی می‌رفت. مطمئن بودم که چیزی از مرخصی‌های این ماهم نمانده و باید به سرکار بروم. به زور مسکن و قرص و دوا خودم را سرپا نگه داشته بودم. هرطور بود آماده شدم. بچه‌ها را راهی مدرسه کردم، دستی به سر و صورت خانه کشیدم و سر ساعت هشت خودم را به شرکت رساندم.

□□□

روز شلوغ و پرکاری است. آخر هفته‌ها که می‌شود کل شرکت به تب و تاب می‌افتد. بارهای تازه می‌رسند و وقت برای سرخاراندن هم نمی‌ماند. حتی زمان ناهار از یک ساعت به نیم ساعت کمتر می‌شود تا کارها زودتر راه بیفتند. نشسته‌ام پشت میز و سعی می‌کنم کارم را انجام دهم. یک لیوان چای گذاشته‌ام جلویم تا به محض شروع سردرد، چند جرعه آن را بخورم و کمی آرام شوم. خانم سازش از پشت کامپیوترش نگاهم می‌کند. اول چیزی نمی‌گوید، اما کم‌کم متوجه سردردم می‌شود. بلند می‌شود، می‌آید سر میزم و می‌گوید: «چیزی شده؟ انگار حالت خوش نیست!» لبخند می‌زنم تا محبتش را جواب بدهم و می‌گویم: «نه خوبم. یکم سرم درد می‌کنه. چیزی نیست.» دلش به حالم می‌سوزد. این را از نگاهش می‌فهمم. می‌گوید: «عجب شانسی داری. امروز که انقدر کار هست، سرت درد گرفته. مرخصی نداری؟» می‌گویم: «نه. خوبم، نگران نباشید. الان چای هم که بخورم بهتر می‌شم» ولیوان چای را از روی میز برمی‌دارم. چند لحظه دستش را می‌گذارد روی شانه‌ام، به سمت میزش می‌رود و دوباره پشت کامپیوترش محو می‌شود. همزمان با اینکه لیوان چای را روی میز می‌گذارم، آقای نکویی از در اتاق وارد می‌شود. از همکاران طبقه دوم است و آخر هفته‌ها گذرش به اتاق ما می‌افتد. می‌آید تا آخرین اطلاعات بارها را با خانم سازش چک کند و هماهنگی‌ها را برای تحویلشان انجام دهد. سلام می‌کند و به طرف میز سازش می‌رود. همین که جوابش را می‌دهم، تلفن روی میزم زنگ می‌خورد. پسرم پشت خط است.

> امروز انگار خوب نیستید! بهتر نبود می‌موندین خونه؟ اصلا به نظر من کار بیرون از خونه مال مرده

می‌گوید: «مامان غذا نداریم؟ تو یخچالو نگاه کردم چیزی نبود». یک آن متوجه می‌شوم که غذای بچه‌ها را فراموش کرده‌ام. هرروز صبح چیزی می‌پختم و در یخچال می‌گذاشتم تا وقتی از مدرسه می‌آیند گرم کنند و بخورند. سر صبحی آنقدر سرم درد می‌کرد که غذا پختن هرروزه از یادم رفته بود. می‌گویم: «ای وای. ببخشید مامان، پاک یادم رفت. ببین تخم مرغ تو یخچال هست. برای خودت و خواهرت نیمرو درست کن تا بیام خونه یه چیزی بپزم.» اول کمی غر می‌زند، ولی بعد راضی می‌شود و تلفن را قطع می‌کند. آهی می‌کشم. دوباره به کامپیوتر خیره می‌شوم و سعی می‌کنم کارهایم را جمع و جور کنم تا به محض اینکه ساعت سه شد بلند شوم و هرچه زودتر به خانه بروم. آقای نکویی و خانم سازش مشغول حرف زدن هستند. از نگاهشان می‌فهمم که متوجه مکالمه من و پسرم شده‌اند، اما به روی خودشان نمی‌آورند. چند دقیقه بعد آقای نکویی از خانم سازش تشکر می‌کند و به سمت در می‌رود.

نگاهی به من می‌کند و می‌گوید: «خسته نباشید» که در این مواقع همان معنی «خدانگهدار» را می‌دهد. می‌خواهم جواب بدهم که فورا اضافه می‌کند: «امروز انگار خوب نیستید. بهتر نبود می‌موندین خونه؟ اصلا به نظر من کار بیرون از خونه مال مرده. خانومایی مثل شما رو از بچه و زندگی می‌اندازه. از من می‌شنوید یه مدت برید مرخصی» و بدون آنکه منتظر عکس‌العملی از طرف من باشد، از اتاق بیرون می‌رود.

یک لحظه خشکم می‌زند. مات و مبهوت به خروجی اتاق خیره می‌مانم. سردردم دوباره شروع می‌شود؛ شدیدتر از قبل. انگار که هر کلمه آقای نکویی مثل پتکی توی سرم می‌خورد. گوش‌هایم کم‌کم داغ می‌شوند. حس می‌کنم هر آن ممکن است رگ‌های سرم از شقیقه‌ها بیرون بزنند. صدای ضعیف و مبهم خانم سازش را می‌شنوم که می‌گوید: «چی شد؟ خوبی؟» چشم‌هایم سیاهی می‌رود، طوری که صفحه کامپیوتر کاملا تار می‌شود. سرم ناخودآگاه به طرف چپ خم می‌شود و چند لحظه می‌گذرد تا اینکه دیگر چیزی نمی‌شنوم.

نگاه اول

شهروندان برای ایجاد یک اکثریت انتخاباتی باید با هم متحد شوند

دموکراسی: اهمیت مشارکت سیاسی شهروندان

ترجمه روشنک موسوی

اکنون هر چارچوب سیاسی کارآمد و پایدار، حتی آنی که حاکمش یک مستبد خودرای است، مزیت نظم بخشی را برای ما فراهم خواهد آورد. مثلا با سقوط صدام حسین و نبود یک نظم سیاسی کارآمد، بسیاری از شهروندان عراقی از عدم قطعیت و عدم امنیتی که نتیجه این اوضاع بود رنج می‌بردند. البته کسانی که ثروت، قدرت و یا نفوذ چندانی ندارند (به عبارت دیگر، اکثریت مردم) به هر چارچوبی راضی نمی‌شوند. آنها چارچوبی را می‌خواهند که همه مشمولش باشند (حتی حاکمان) و با همه، هر قدر ثروتمند یا مهم، به مساوات رفتار کند. مردم به طور خاص می‌خواهند منابع حکومتی اساسی عادلانه فراهم آورند تا همگان بتوانند آزادانه و به مساوات زندگی خود را ادامه دهند. یک شرط لازم، اگر نه همیشه کافی، برای اطمینان یافتن از اینکه قوانین و سیاست‌های یک اجتماع سیاسی چنین ویژگی‌هایی را دارد وجود دموکراسی انتخاباتی و مشارکت شهروندان در آن است. مشارکت سیاسی، جدای از سایر امور، کمک می‌کند شهروندان ظاهر بایسته این چارچوب را شکل دهند. مردم ممکن است راجع به گستره مساوات، آزادی و امنیت و نیز بهترین سیاست‌های حمایتگر در شرایط مفروض اختلاف نظر داشته باشند. دموکراسی این پتانسیل را به شهروندان عرضه می‌دارد که بر سر این موضوعات بحث‌های برابر داشته باشند و از نظرات و علایق یکدیگر استقبال کنند. همچنین دموکراسی، سیاستمداران را تشویق می‌کند به گونه‌ای حکومت کنند که

بازتابنده و پیش برنده علایق اکثریت شهروندان و نه علایق خودشان باشد و به این ترتیب به شرایط متغیر و دغدغه‌های در حال تحول شهروندان واکنش نشان می‌دهد. حتی اگر در عمل ساده نباشد، اما منطق ساده است: اگر سیاستمداران دائما شهروندان را نادیده بگیرند و یا خودشان بی‌کفایت باشند، منصب‌شان را از دست می‌دهند. علاوه بر این، در یک دموکراسی کارا که احزاب به نوبت قدرت را در دست می‌گیرند، برای شهروندان مشوق مرتبطی وجود دارد که به یکدیگر گوش دهند. نه تنها گروه‌های مختلف شهروندان برای ایجاد یک اکثریت انتخاباتی باید با هم متحد شوند که اغلب در این میان سازش‌هایی هم صورت می‌گیرد، بلکه آنها آگاه خواهند بود که چیدمان هر ائتلاف برنده آتی می‌تواند تغییر کند و شاید آنها را حذف کند. پس اغلب برنده‌ها برای احترام به نیازها و دیدگاه‌های بازنده‌ها دلایلی دارند. تمامی شهروندان در مورد موضوعاتی که از سوی احزاب طرح می‌شود نظراتی دارند. مثلا نظر یک فرد در مورد بیمه می‌تواند در اکثریت قرار داشته باشد، در حالی که نظر او راجع به محیط زیست در اقلیت است. با رای آوردن حزب مورد حمایت اکثریت، این فرد کاملا نادیده گرفته نمی‌شود؛ چون به هر حال بخشی از نظرات او با حزب حاکم همسو است. بسیار به ندرت اتفاق می‌افتد که کل نظرات یک شخص راجع به همه موضوعات با حزب حاکم مخالف باشد. پس ممکن است من به دلیل نظراتم راجع به شکار روباه در اقلیت باشم، اما نظرم راجع به یا یک مساله دیگر من را در اکثریت قرار دهد.

نویسنده: ریچارد بلمی

نگاه رانندە و مسافر

حق مردم گردن ماست

زهره قندهاری

در تاکسی را با شدت به هم می‌زند و می‌گوید: «آقا سریع حرکت کنید، من دیرم شده.» زن جوان انگار با همه دعوا دارد. بدون توجه به اینکه هنوز چند مسافر دیگر باید سوار شوند تا راننده حرکت کند، این حرف را همچنان تکرار می‌کند: «آقا حرکت کنید، من دیرم شده».

بالاخره چند دقیقه می‌گذرد و دو مسافر دیگر سوار می‌شوند و راننده دستمالی به شیشه‌های ماشین می‌کشد و با گفتن بسم الله دنده را جابه جا می‌کند، فرمان را می‌گرداند و شروع به حرکت می‌کند.

پس از طی مسافتی دختر جوان اسکناس هزار تومانی مچاله شده را به راننده می‌دهد و می‌گوید: «آقا پیاده می‌شوم.»

راننده بدون اینکه ۳۰۰ تومان باقی مانده را به دختر جوان برگرداند، هزار تومانی را می‌اندازد روی داشبورد و گازمی دهد و سریع حرکت می‌کند». یکی از مسافران می‌گوید: «آقا مگه ۷۰۰ تومان نمی‌شود؟ یه کورس که بیشتر نبود!» راننده سرش را برمی‌گرداند به طرف مسافر و می‌گوید: «شما کاسه داغ‌تر از آش نباش. نداشتم ۳۰۰ تومان باقی مانده را بدهم».

مسافر جوان خودش را جمع و جور می‌کند و می‌گوید: «خب حالا حاج آقا من که حرف بدی نزدم.» راننده با عصبانیت می‌گوید: «اگر پول خرد دارید بدهید، در غیر این صورت مابقی کرایه شما پرداخت نمی‌شود.»

مسافر دوم یک اسکناس دوهزار تومانی را به راننده می‌دهد و می‌گوید: «حاج آقا نگه دارید، پیاده می‌شوم.»

راننده ماشین را نگه می‌دارد و دستی در جیبش فرو می‌برد و می‌گوید: «میشه ۶۰۰ تومن، اما ندارم ۱۰۰ را به شما بدهم، این ۵۰۰ تومان را بگیرید.» مسافر بدون اینکه حرفی بزند اسکناس ۵۰۰ تومانی را دریافت می‌کند و از ما دور می‌شود.

مسافر سوم رو به من می‌کند و می‌گوید: «خب تا حالا ۴۰۰ تومان اضافه گرفته است. شما حساب کنید از هر سرویسی که جابه جا می‌کند هزار تومان هم بگیرد، انصاف نیست.»

من به او گفتم: «البته همه راننده‌ها اینطور نیستند. برخی از آنها واقعا پول خرد ندارند و نمی‌توانند مابقی کرایه را بپردازند، اما کلا با این کار مخالفم. اینکه راننده بگوید بقیه هزینه را ندارم درست نیست.» مسافر می‌گوید: «دقت کردید برخی از راننده‌های تاکسی هنگامی که ما کرایه نداریم چه کار می‌کنند؟! اما برخی از آنها می‌گویند کرایه را به صندوق صدقات بیندازید.» نفر سوم هم پیاده می‌شود و راننده با بی حوصلگی می‌گوید: «مگر ما چقدر دریافت می‌کنیم که این طوری پشت سر ما حرف می‌زنند؟ خدا شاهده بارها شده در نیمه‌های شب مسافرانی را سوار کرده‌ام که کرایه نداشتند و از آنها هیچ هزینه‌ای نگرفتم».

«آقا چهارراه ابن سینا پیاده می‌شوم».

راننده‌های تاکسی با ماشین‌های زرد رنگ در کنار چهارراه به صف شده‌اند. «شهدا دو نفر»، «انقلاب نبود؟»

نگاه ارباب رجوع

ساعت دقیقا چند است؟

لیلا مقیمی

شاید برای شما هم اتفاق افتاده باشد و یا حداقل حکایتش را از این و آن شنیده باشید؛ حکایت جلساتی را که سر ساعت برگزار نمی‌شوند، همان‌ها که تا دست اندرکاران آن بخواهند به خودشان بجنبند و جلسه را جمع و جور کنند، جان آدم به لبش می‌رسد که البته خیلی هم مهم نیست. فرض کنید، شما ساعت پنج جلسه دارید. آن وقت است که همه زورتان را می‌زنید و خودتان را می‌کشید تا سر ساعت به جلسه برسید. یکی دو دقیقه مانده به پنج، در جلسه حاضرید و صندلی‌تان را انتخاب کرده‌اید، اما... اما فقط خودتان هستید و خودتان. هیچ کس هنوز به جلسه نرسیده، حتی سخنران جلسه. چرا؟ چون ساعت واقعی شروع جلسه شش است و برگزارکنندگان خوش ذوق و فکر جلسه برای اینکه مبادا دعوت شدگان یکی یکی از گرد راه برسند و کمی تا حدودی با هم خوش و بش بکنند، حوصله شان سر برود و اندکی معطل شوند، ساعت شروع جلسه را یک ساعت زودتر به اطلاع همگان رسانده‌اند تا شاید تک و توکی از آدم‌ها، خدایی ناکرده به کله شان بزند و همچون شما سر موقع حاضر شوند. اگر تا به حالا، توفیق شرکت در این جلسه‌ها را پیدا نکرده‌اید، لابد برایتان پیش آمده که ساعت تان خواب برود و شما از سرویس تان جا بمانید. از قضا آن روز هم هزار تا کار دارید و از قبل برایش برنامه ریزی کرده‌اید. ساده‌ترین راهکاری که در این لحظه به ذهن شما خطور می‌کند، این است که با آژانس تماس بگیرید و این کار را هم انجام می‌دهید.

صدای آن ورخطی به شما می‌گوید که تا چند دقیقه دیگر راننده دم در خانه شماست و لطفا شما بیرون بایستید. شما هم بُدو بُدو کارهایتان را می‌کنید و هرچی دم دستتان می‌آید، برمی‌دارید و نیمی از لباس‌هایتان را هم توی راه می‌پوشید و بالاخره دم در خانه‌تان، آنقدر می‌ایستید تا زیر پایتان علف سبز شود. چند دقیقه راننده، تبدیل به چند ساعت می‌شود و شما کلا باید قید رفتن به سر کار در آن روز را بزنید. بیایید روزی را فرض کنیم که شما بعد از عهد بوقی دست به جیب شده‌اید و هوس کردید که از بیرون غذا سفارش بدهید. به نزدیک‌ترین رستورانی که کنار خانه‌تان قرار دارد، زنگ می‌زنید و سفارش غذای فوری و فوتی می‌دهید. صاحب رستوران می‌گوید که تا شما میز را بچینند، غذا می‌رسد. شما هم مثل یک بچه حرف گوش کن می‌دوید میز را می‌چینید، اما....

نتیجه گیری اینکه، بیایید محض رضای خدا هم که شده، یک بار برای همیشه ساعت هایمان را درست و حسابی کوک کنیم. اصلا بیایید فکر کنیم، ما مسوولیم تا از وظیفه شناسی ساعت‌ها مطمئن شویم و بعد از آن، با یک خیال راحت نفس بکشیم. البته بی خیال ساعت‌هایی می‌شویم که در زمان متوقف شده‌اند و حال تکان خوردن هم ندارند؛ آنها قطعا خسته‌اند، اما نگاه کن، ببین همان تک و توک ساعتی هم که در شهر بیدار است، خیلی وظیفه شناس نیست و رویش نمی‌توان حساب کرد. مصداق‌ها زیادند و آشنا!

فرهنگ + مصور

مزدک موسوی

نگاه + آکادمیک

فرهنگ تلفن همراه

الهه شعبانی

تلفن همراه را فرهنگی‌ترین تکنولوژی نامیده‌اند که ممکن است در عین حال مخرب‌ترین یا سازنده‌ترین تکنولوژی نیز باشد.

«فرهنگ تلفن همراه» به ارزش‌ها، بایدها و نبایدها، عادات و رفتاری اطلاق می‌شود که پیرامون تلفن همراه در یک جامعه ایجاد می‌شود. تلفن همراه، به عنوان وسیله‌ای مشترک در جوامع مختلف به اشکال متفاوت در زندگی روزمره افراد بازتاب پیدا می‌کند. پس باید گفت این تکنولوژی در هر جامعه‌ای به رنگ ارزش‌ها و عادات فرهنگی آن جامعه در می‌آید و یا تحت تاثیر محدودیت‌های آن جامعه مورد استفاده قرار می‌گیرد، بنابراین لازم است میان «فرهنگ تلفن همراه» و «فرهنگ استفاده از تلفن همراه» که اغلب به معنی درست استفاده کردن از تلفن همراه به کار می‌رود تفاوت قائل شد. در ادامه با ذکر مثال‌هایی از فرهنگ تلفن همراه در جوامع مختلف، با این اصطلاح بیشتر آشنا می‌شویم و در آینده به طور خاص به ابعاد فرهنگی و اجتماعی تلفن همراه می‌پردازیم. ژاپن از جمله کشورهایی است که در آن احترام به جمع و عدم ایجاد مزاحمت برای افراد در مکان‌های عمومی بسیار ارزشمند است. از این رو صحبت کردن با تلفن‌های همراه در مکان‌های عمومی بسته نظیر اتوبوس، آزاردهنده تلقی می‌شود. افراد ترجیح می‌دهند در این مکان‌ها تلفن همراه خود را روی سکوت بگذارند تا حتی صدای زنگ تلفنشان دیگران را آزرده نکند. گویا این خیلی امر غیرعادی نیست که راننده اتوبوس اجازه ندهد مسافری که در حال صحبت با تلفن همراه است وارد اتوبوس شود. شاید همین ارزش و اهمیت عدم ایجاد مزاحمت برای دیگران باعث شده ژاپنی‌ها کمتر از امکان تماس با تلفن همراه استفاده کنند، بلکه بیشتر به منظور ارسال پیام و رایانامه، بازی و البته مطالعه از آن بهره‌مند شوند.

اسپانیایی‌ها و ایتالیایی‌ها درست برعکس ژاپنی‌ها عمل می‌کنند. افراد در مکان‌های عمومی به راحتی با تلفن همراه صحبت می‌کنند و حتی مسائل خصوصی خود را پشت تلفن مطرح می‌کنند، بدون اینکه نسبت به شنیده شدن توسط دیگران هراس یا ابایی داشته باشند. این امر می‌تواند نشان دهنده این باشد که اسپانیا و ایتالیا در مقایسه با ژاپن در این مورد فرهنگ بازتر و کمتر سنتی و محافظه‌کارانه دارد. استفاده از تلفن همراه زیر میز برای ارسال پیام نیز گویا امری شایع در جلسات و ادارات این کشورهاست.

هند را هم باید به این کشورها اضافه کرد، منتهی با دامنه‌ای وسیع‌تر، از این جهت که صحبت کردن با تلفن همراه در سینماها و قطارهای مسافرتی نیز امری بسیار عادی است، حتی اگر این صحبت کردن بسیار بلند و آزاردهنده باشد معمولا مورد اعتراض کسی قرار نمی‌گیرد؛ چیزی که ممکن است در کشورهای دیگر مثل ایران بی حرمتی نسبت به دیگران، بی فرهنگی و خودخواهی فرد تلقی شود.

> افراد در مکان‌های عمومی با تلفن همراه صحبت می‌کنند و مسائل خصوصی خودرا مطرح می‌کنند

شاید این امر ریشه در فرهنگ تساهل گرا و صبور جامعه هند دارد و اینکه حریم خصوصی نیز برای آنها گستره کوچک‌تری دارد. از سوی دیگر، تماس‌های فراوان هندی‌ها در موقعیت‌های مختلف را می‌توان به فرهنگ سنتی آنها؛ یعنی اهمیت در ارتباط بودن با دیگران (بویژه اعضای خانواده) نسبت داد. آنها نسبت به غربی‌ها قطعا اهمیت بیشتری به اینگونه روابط می‌دهند، بخصوص اینکه شرایط زندگی در این کشور به گونه‌ای است که اعضای یک خانواده به دلایل مختلف دور از یکدیگر و در شهرهای مختلف زندگی می‌کنند. آهنگ‌های بالیوودی (مربوط به سینمای هند) از پرطرفدارترین صداهای پیشواز بر تلفن همراه هندی‌ها هستند که خود تبدیل به یک صنعت شده است. در آمریکا نیز، صنعت زنگ تماس (که دربرگیرنده آهنگ‌های مشهور و به روز است) سالیانه بیش از پنج میلیارد دلار پول به گردش می‌اندازد. این صنعت برای افراد این امکان را فراهم می‌کند تا موقع زنگ خوردن تلفنشان آهنگ مورد علاقه‌شان را بشنوند.

یکی از عادات رفتاری پیرامون تلفن همراه تماس گرفتن و قطع کردن قبل از پاسخ دادن طرف مقابل است تا خود آن شخص تماس را برقرار کند. گویا این حرکت علاوه بر ایران، در هند و آفریقا هم طرفدارانی دارد. این رفتار می‌تواند معانی مختلف داشته باشد. راهی برای ابراز علاقه و گفتن اینکه «به یادت هستم»، ارسال سیگنالی برای گفتن اینکه «من حاضرم، میتونی بیایی دنبالم!»، اینکه «لطفا به من زنگ بزن»، ارسال نشانه‌ای به مشتری برای اینکه به او بفهماند کارش تمام شده و باید با صاحب کار تماس بگیرد، یا مثل ایران که «من شارژ ندارم پس تو به من زنگ بزن».

به هر حال هرجا از این رفتار نمادین استفاده می‌شود، قطعا معنای پنهان شده در آن بین دو طرف تماس مشترک است. چند سیم کارته بودن نیز از دیگر ویژگی‌های فرهنگ تلفن همراه در برخی کشورهای آسیایی، آفریقایی و آمریکای جنوبی است. شاید اروپایی‌ها و آمریکایی‌ها نیازی به تفکیک حوزه‌های مختلف زندگی‌شان ندارند و بنابراین احساس نمی‌کنند برای هر قلمرو باید یک سیم کارت جداگانه داشته باشند. تلفن همراه گاهی به عنوان ابزاری در خدمت رفع محدودیت‌های اجتماعی قرار می‌گیرد. نظریه پردازان حوزه رسانه بر این باورند که جنبش‌ها و انقلاب‌هایی که سال‌های اخیر در کشورهای اوکراین و مصر و نظایر آن شکل گرفته، بدون شک تا حد زیادی به کمک تلفن همراه سازماندهی و تقویت شده‌اند. واسطه‌گری تلفن همراه به رفع موانع سیاسی محدود نمی‌شود، بلکه در حیطه مسائل اجتماعی نیز تلفن همراه جریان ساز شده است. برای مثال تلفن همراه در عربستان سعودی که گویا از سختگیرانه‌ترین کشورها نسبت به تعاملات زن و مرد است راه‌های جدیدی پیش پای دخترها و پسرهای جوان به منظور برقراری ارتباط و جامعه‌پذیری جنسیتی قرار داده است.

آیت‌الله رشاد مطرح کرد:

نگرانی از نظام حافظه محور در حوزه های علمیه

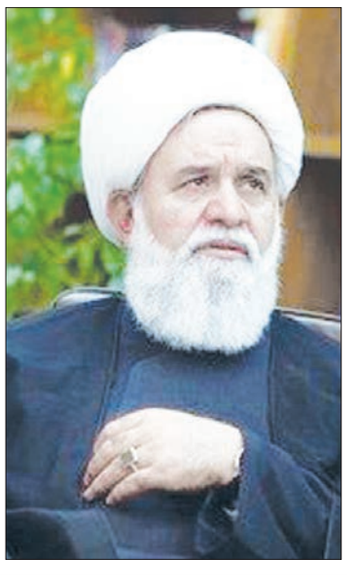

نظام «فراگرفت مآل» بر این مبنا استوار است که آنچه را استاد و معلم القا می کند و فرا می دهد، متعلم و محصل نیز تلقی می کند و فرامی گیرد. در نتیجه این نظام، نظامی «حافظه محور» است و در نظام فراگرفت مآل، محصل حداکثر به دایرة المعارفی متحرک و سیال تبدیل می شود، زیرا ذهن متعلم با انباشت گزاره های علمی اشباع خواهد شد، ولی درک او ارتقا نمی یابد؛ چنانکه اگر مجتهد هم بشود در حقیقت مجتهد تقلیدی خواهد بود. زیرا تنها محفوظاتی را در ذهن انباشته است و بر آرای دیگران اشراف گسترده دارد و همان آرا و نظرات را نیز به تفصیل و به دقت بازگو و تبیین می کند و از میان آنها یکی را برمی گزیند! در مقابل نظام «فراگرفت مآل»، نظام دیگری وجود دارد که آن را «نظام علمی پرورش مآل» می نامیم. نظام «پرورش مآل»، عبارت است از: نظام علمی آموزشی مبتنی بر «فطرتمند انگاری» آدمی که سعی می کند از رهگذر شناسایی، پرورش و به فعلیت رساندن استعدادهای گوناگون، بی پایان و شگرف انسان، به تحقق «شأن عبد - خلیفه اللهی» او کمک کند. این نظام علمی، دارای مبانی «انسان شناختی»، «معرفت شناختی»، «روش شناختی» و «غایت شناختی» خاص و معین است. بر اساس نظام «پرورش مآل»، «تعلیم» از رهگذر «تربیت» صورت می گیرد. در ذات تربیت، اتکا به استعدادهای خدادادی نهفته است. چنانکه پروردن یک گیاه یا درخت، به معنی به فعلیت رساندن هر آن چیزی است که استعدادش در وجود او تعبیه شده، در تربیت انسانی هم وضع از همین قرار است؛ در تربیت، چیزی از بیرون به وجود متربی افزوده نمی شود.

قسمتی از جوابیه محمدتقی اکبرنژاد به علی اکبر رشاد:

دوره های آموزشی نفس گیر و طولانی

اگر بنده بد نفهمیده باشم، گویا آقای رشاد با دوره های آموزشی نفس گیر و طولانی مدت حوزه مشکلی ندارند. واقعیت این است که واحد زمان در حوزه ۱۰ سال است. ۱۰ سال سطح (که ظاهرا اخیرا ۱۲ سال شده است.) ۱۰ سال دوره اول درس خارج و ۱۰ سال هم دوره دوم و هکذا.

اگر استاد به تعبیر آقای رشاد، به جای انبار ساختن از ذهن شاگرد، استعداد اندیشیدن را در او فعال کند، باور این مطلب که شاگرد برای قدرت یافتن بر حل مساله، ۱۰ سال پای درس بنشیند، دشوار است. از اساس، درس خارج به روش معمول و رایج، مغایرت تام با استعداد پروری دارد. زیرا در این روش که بیشتر به سخنرانی علمی شباهت دارد، استاد کار می کند و شاگرد از دست رنج استاد بی زحمت بهره می برد. بعید می دانم در این روش طلبه خوش استعداد درس خوان، نیاز به ۱۰ سال درس خارج داشته باشد! راستی ما می خواهیم طلبه هایمان را با این حرف ها آزاد اندیش بار آوریم؟!

جناب آقای رشاد، سرور عزیزم، عمر ۱۰۰ ساله کفایه و ۱۵۰ ساله رسائل و چند صد ساله شرح لمعه، بیش از اینکه مدیون عظمت علمی نویسندگان آن که سلام و درود خدا بر روان پاک ایشان باد، باشد؛ مدیون فضای بسته علمی حوزه است که اجازه آزاد اندیشی نمی دهد و مانع از خلاقیت ذهن ها می شود و بلکه بالاتر از این حرف ها حتی ذهن های خلاق را متهم می سازد! وگرنه چگونه می توان باور کرد در فضای علمی باز و آزاد، کتاب ها با واحد زمانی ۱۰۰ ساله عمر کنند؟

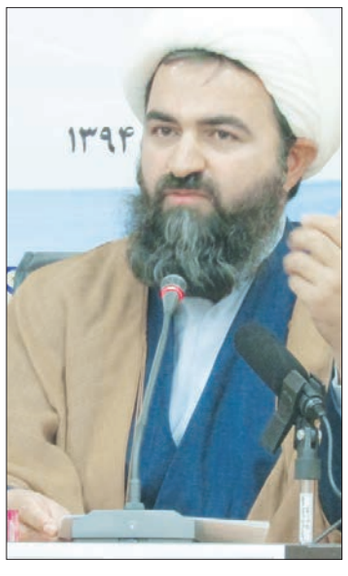

گفت و گو با مدیر موسسه فقاهت و تمدن سازی اسلامی

شیوه اجتهاد در حوزه باید متحول شود

مجید ریاضیات

موسسه تحقیقاتی «فقاهت و تمدن‌سازی اسلامی»، در سال ۱۳۸۹ با هدف پیگیری و تحقق منویات مقام معظم رهبری - حفظه الله - در باب تولید علم در زمینه تمدن سازی و سبک زندگی اسلامی و نیز دغدغه های معظم له در عرصه تحول علوم اسلامی و حوزوی، در شهر مقدس قم تشکیل شد.

موسسه تحقیقاتی فقاهت بر این باور است که حوزه مسوول دین‌داری مردم و خاستگاه تمدن اسلامی است؛ تمدنی که ظهور آن در گرو دو مقدمه است، اما نام این موسسه زمانی بیشتر مطرح شد که همایش تخصصی نقد مکتب اصولی شیخ انصاری با حاشیه هایی همراه شد.

نقد شیخ اعظم و مهم تر از آن مبانی وی در علم اصول، کاری بس خطیر بود که این موسسه با صراحت به سمت آن رفت؛ کاری که شاید در فضای حوزه های علمیه سال ها پیش باید صورت می گرفت.

با این مقدمات به سراغ حجت الاسلام محمدتقی اکبرنژاد، مدیر این موسسه رفتیم و بحث خود را از تمدن سازی تا شناخت موسسه پی گرفتیم.

اجازه بدهید اولین سوالم را از موسسه شما داشته باشم. موسسه ای که «فقاهت و تمدن سازی اسلامی» نام دارد. خوب است ابتدای صحبت، توضیحی در مورد همین عنوان داشته باشید و رابطه میان فقاهت و تمدن سازی را تشریح بفرمایید.

دیدگاه مجموعه ما این است که تمام انبیا آمدند تا تمدن الهی را رقم بزنند؛ تمدنی که در آن زمینه ها برای بندگی خدای متعال بهتر فراهم شود و کل جامعه به سمت کمال واقعی خودش حرکت بکند و فضایی پدید آید که در آن همه رشد بکنند. اگرچه این مهم هدف تمام انبیا بوده، اما وجه جامع آن در زمان حضرت ولی عصر اتفاق می افتد. علما هم در دوره غیبت مامور هستند که در حد وسعشان زمینه های تحقق آن تمدن کامل فراهم شود. یکی از اتفاقاتی که رخ داد و از لوازم تمدن اسلامی نیز هست، وقوع انقلاب اسلامی در ایران اسلامی بود. در دولت کفر نمی توان تمدن اسلامی درست کرد. لازمه جهت گیری جامعه به سمت الهی، حاکمیت الهی است. از این جهت، معتقدیم انقلاب اسلامی را باید یک فرصت استثنا دانست. معتقدم علمای اسلام باید بیش از هر کس دیگری خودشان را در برابر حکومت اسلامی مسوول بدانند.

جایگاه حوزه های علمیه و عملکرد علما را در وضعیت فعلی در این رابطه چگونه ارزیابی می کنید؟

متاسفانه الان حس می شود که حوزه های علمیه دوست دارند در حاشیه باشند. این به حکومت اسلامی ضربه می زند. الان یک بخش آسیب هایی که به حکومت وارد شده است را اگر پیگیری کنید، منشا آن این است که علما و حوزه های علمیه به صورت جدی به مسائل ورود نداشتند.

اگر فرمایشات امام (ره) را در منشور روحانیت ببینید و یا به فرمایشات مقام معظم رهبری که در دیدارهای گوناگون با فضلا و طلاب داشته اند رجوع کنید، روشن است که آنها در این زمینه از حوزه گله دارند. پس این دلیلی شد که ما منویات رهبری را در باب تمدن سازی و پشتیبانی علمی از حکومت اسلامی دنبال کنیم.

البته علمای ما در گذشته خیلی زحمت کشیده بودند، اما آنها متناسب با زمان خودشان کار کرده بودند و تجربه ضرورت ها و نیازهای حکومت اسلامی را نداشتند. اما چرا اسم موسسه را «فقاهت و تمدن سازی اسلامی» گذاشتیم؟

تمدن اسلامی؛ یعنی تمدنی که محورش بر اسلام است. وقتی پاساژ و یا آپارتمان می خواهیم، برای هرکدام به یک مدل نقشه متفاوت نیاز داریم. تمدن اسلامی بر اساس نقشه اسلامی سامان می یابد. حالا اولین سوالی که مطرح می شود آن است که متولی طراحی این نقشه کیست؟

ببینید اگر امام معصوم بود، متولی خود ایشان بود. در ۱۰ سالی که پیامبر (ص) در مدینه تشریف داشتند، ایشان متناسب با همان زمان توانستند یک مدلی ارائه دهند و دیدیم که آنها پس از طی زمانی به یک ابرقدرت تبدیل شدند. پیامبر طراح نقشه این تمدن اسلامی بود. این کار امام است، اما اکنون که محروم هستیم فقها که ادامه ایشان هستند باید این وظیفه را برعهده بگیرند.

نقش دانشگاه در این میان چه می شود؟

ما نمی توانیم از دانشگاه ها انتظار داشته باشیم که تمدن اسلامی را طراحی کنند، زیرا اساسا دانشگاه متولی فهم دین نیست.

دانشگاه در حوزه علوم پایه و فناوری از خوراکی که غرب تامین کرده، استفاده می کند و در علوم انسانی که وجه اشتراک و نقطه تلاقی دین و غرب است هم متاسفانه وضع خوبی ندارند.

بعد از چهار دهه از انقلاب، در آنجا نیز باز هم می بینیم که دانشگاه های ما در فضای فکری علمای غرب غوطه ور هستند. رهبر معظم انقلاب هم چند سال پیش تشری زدند که ما باید به داد علوم انسانی برسیم، به این دلیل بود که علوم انسانی طرح تمدن را می ریزد. شاید اگر از چهار دهه قبل حوزه های علمیه جدی تر وارد این فضا می شدند احتمالا الان ما علوم انسانی اسلامی داشتیم و می توانستیم به عنوان یک مدل فکری جدید در دنیا ظاهر شویم.

حال چرا این نام را برای موسسه خود برگزیدید و فقاهت را بر تمدن سازی اولویت دادید؟

شما خوب دقت کنید با ریاضیات فیثاغورث نمی توان یک موشک را از کره زمین بلند کرد و در کره ماه در نقطه مشخصی نشاند. این ریاضیات خاص خودش را می خواهد. حال حرف ما این است که علمای ما در سال های غیبت خیلی زحم کشیدند و ما باید قدردان آنها باشیم، اما مساله این است که آنها هیچ وقت در متن حاکمیت قرار نگرفتند تا با اقتضائات آن آشنا بشوند، این باعث شد که مردم هم فقط در مسائل فردی به آنها مراجعه کنند و به تدریج باعث شد که یک جریان فردی فکری در حوزه ها شکل بگیرد. نتیجه آن، این شد که ما الان یک منطق فردی و اجتهاد فردی را در حوزه ها شاهدیم. گویا فرمول هایی که در دست ماست ساخته نشده که ما با آن احکام تمدنی را فهم کنیم. آنچه در رساله ها آمده، ارزشمند است اما پاسخگوی نیازهای حاکمیتی نیست.

ایده اصلی ما این است که خود روش اجتهاد هم نیازمند تحول است. این را حضرت آقا هم فرموده اند. موسسه ما می خواهد منطق فهم دینی را از سطح فردی به سطح اجتماعی ارتقا ببخشد. در این راه اجتهاد باید پوست اندازی و رشد کند. ما برخی قواعد را نداشتیم و یا برخی قواعد قبلی را باید نقص هایش را برطرف می کردیم.

۵۰ سال پیش تکنولوژی ساختمان سازی عوض شد و برای همین ساختمان ها و سرعت ساختشان تغییر کرد. ما در منطق فهم دین هم این تغییر را نیاز داریم. اجتهاد باید به روز بشود. برای همین فقاهت و تمدن سازی اسلامی را نام موسسه گذاشتم و معتقدیم فقاهت بر تمدن سازی اولویت و تقدم دارد.

> به عقیده ما دروس خارج باید کم تعداد برگزار شود و به صورت پژوهشی باشد زیرا الان دیگر وقت پژوهش طلبه است

به نظر شما چه بایسته هایی لازم است تا فقاهتی کامل شکل بگیرد و بتواند زمینه ساز آن تمدن اسلامی شود.

این خیلی مهم است که ما فقه را چه چیز تعریف بکنیم. یک موقع می گوییم فقه در مورد افعال مکلفان بحث می کند. یک موقع کامل بحث می کنیم و می گوییم فقه نحوه مدیریت خدا بر بندگانش است. یعنی درست نبود خداوند پس از آفرینش بندگانش را رها بکند. چنین چیزی از خدا انتظار نمی رود. خداوند برای مدیریت بندگانش مدلی دارد. این مدیریت از خصوصی ترین بخش زندگی تا کلان ترین بخش جاری می شود. این همان فقهی است که امام خمینی (ع) فرمودند: تئوری مدیریت زندگی از گهواره تا گور است. ائمه ما نیز در زمان حیاتشان دقیقا همین ادعا را داشتند. از اختلاف زن و شوهر تا جهاد و مباحث اقتصادی را نظر می دهند.

غرب بود که جدایی دین از سیاست را جا انداخت و الا تلقی مردم در گذشته این بوده که حتی دین فرمانده را تعیین کند، اما اکنون این تلقی را کمرنگ کردند. علما نیز چون تجربه حکومت نداشتند خود به خود به سوی فقه فردی کشیده شدند. با خواندن رساله، دغدغه حکومتی احساس نمی کنید و بیشتر مدیریت رفتارهای شخصی است. برای مثال از ربا ندادن و نگرفتن صحبت می شود، اما هرگز از سیستم و سازوکاری که به ربا نینجامد، صحبت نشده است.

طبیعتا از لوازم آن سازوکار هم بحث نکرده ایم. نقطه تاکید من این است که این حرکت لوازم خاص خودش را می خواهد. منطق خودش را می خواهد.

آیا فقه به معنی الاخص؛ یعنی احکامی که در حوزه ها بحث می شود، در اینجا کافی است و یا آنکه باید وارد حوزه هایی مانند هنر، تکنولوژی و ... رفت.

یک وقت است که شما از فیزیک و تکنیک به عنوان ابزار دست بشر صحبت می کنید. ما در حوزه به دنبال این نیستیم که از خود فیزیک صحبت کنیم یا ابزارسازی کنیم. این مسائل را دانشگاه باید به آن بپردازد. اما در مورد نگاه مدیریتی به اینها و اینکه ما به دنبال کدام فیزیک هستیم و چه نوع فیزیکی در راستای نیازهای انسان الهی است، فقه نیازها را مدیریت می کند و به ما می گوید که انسان الهی چه نیازهایی دارد.

شما حتما دقت کرده اید که برخی ابزارها تا چه حد نیازها و فرهنگ ما را تغییر داده است، مثلا همین گوش های هوشمند که خودشان هم در تبلیغاتشان تاکید دارند که ابزار سرگرمی است. نیاز انسان الهی چیز دیگری است. البته فعلا در بعضی امور محکوم شده ایم. فعلا بحث ما این نیست.

می خواهم بگویم این ابزار، راه جدیدی را باز می کند که مقتضی فرهنگ خودش است و ما رفتارمان مقتضی آن مسیر می شود. نمی خواهم صفر و یکی باشم، بگویم یا همه چیز یا هیچ چیز به هر حال بسیاری از نیازهای بشری میان ملحد و مومن یکی است، اما در یک جاهایی نیازهایشان متفاوت می شود. فقه باید اینها را مدیریت کند. مثلا هنر ما در چه عرصه هایی باید ورود کند و کجا ورود نکند و الا فرمول های جزئی را اهل هنر باید بیابند و بیان کنند. این درست مانند آن است که یک مهندس حدود کلی را تبیین می کند و بعد از آن بنا و کارگر می آیند و بنا را می سازند.

آیا هنگامی که اقدام به تاسیس این موسسه می کردیم، این سوال به ذهنتان نیامد که وجود موسسات دیگر در حوزه تمدن اسلامی کافی و ممکن است دچار موازی کاری بشوید.

من زمانی خود را موظف می دانستم که بروم سراغ کسانی که در حوزه ایده تمدن سازی دارند. به حمدالله موسسات متنوعی هستند و انصافا کارهای خوبی هم می کنند. آنها هم دنبال اسلامی سازی علوم بودند. نکته ای که اینجا وجود دارد این است که ما هنگامی که می خواهیم با اقتصاد یا علوم سیاسی غرب مواجه بشویم بالاخره هر چیزی که آنها اول آن را ساختند، سوال اول من این بود که ما می خواهیم با این چه کار بکنیم؟

چه کسی می تواند بر این اشراف پیدا کند و این را اسلامی کند؟ آیا ما می خواهیم اینها را بخوانیم و بر اساس آنچه از اسلام می دانیم نقدهایی اجمالی بر آنها بزنیم یا آنکه برعکس آنها را با آیات و روایات تزئین کنیم و مثلا بگوییم امام صادق (ع) هم هزار سال پیش این را گفته بود. آیا ما باید این کارها را بکنیم؟ یا آن که می خواهیم از بنیان ایده های جدیدی را بدهیم.

نکته دیگر اینکه الان غرب انصافا کار خود را خوب انجام داده است. شهرداری آن را نگاه کنید. اقتصادشان تکنولوژی و ... آنها کار خودشان را خوب انجام داده اند. چه کسی می تواند با این برخورد کند و منفعل نشود. آیا اگر یک اقتصاددان غربی بیاوریم تا برای طلاب کلاس بگذارد، آیا آنها خودشان متوجه می شوند و قدرت تشخیص دارند؟

دغدغه من این بود که ما تا نتوانیم منطق اجتهاد لازم برای این مسائل را تولید کنیم، اگر برویم مرعوب می شویم و پایمان می لرزد. ما این علوم را یا برای طلبه ها می گوییم که فقیه نیستند یا برای فقها که فقیه فقه فردی هستند. او نمی تواند تحلیل کند. او قواعد لازم برای تحلیل موضوعات پیچیده را ندارد، خراب می کند.

مثلا اشکالی که به امثال موسسه امام خمینی (ره) داشتیم این بود که درست است ما خیلی زحمت کشیده اید و برکات زیادی برای کشورمان داشته اید، ولی شما برای چه کسانی دارید، این کلاس ها را برگزار می کنید. کسانی که دین شناس نشده اند.

وجه امتیاز موسسه فقاهت و تمدن سازی اسلامی در این است که این موسسه معتقد است که تا روش اجتهاد متحول نشود و ممکن نیست ما علوم انسانی را اسلامی کنیم. برای همین است که ما به مدت پنج سال؛ یعنی از سال ۸۹ ما متمرکز شدیم برروی بسته جامع اجتهاد. یعنی یک اجتهاد قوی تر از اجتهاد موجود را ارائه کردیم که کتاب هایش زیر چاپ است.

پس من معتقدم ما از ضعف اجتهاد و فهم منطق دین داریم ضربه می خوریم و خیلی ها توجه به این ندارند. من حضرت آقا را خیلی متوجه این مساله دیدم که ایشان معتقدند اگر روش اجتهاد متحول بشود، ما جواب های تازه خواهیم داشت.

> موسسه ما می خواهد منطق فهم دینی را از سطح فردی به سطح اجتماعی ارتقا ببخشد

اگر ممکن است به فرآیند طلبه گیری خود اشاره ای داشته باشید.

ما یک اعلام سراسری داریم و از طلبه هایی که پایه شش را خوانده اند، نیرو می گیریم. سپس ما یک سری کلاس های معارفه برگزار می کنیم. اساتید و روش موسسه را با روش مرسوم بیرون برای آنها مقایسه می کنیم. آنهایی که ما را انتخاب می کنند، وارد آزمون ورودی و مصاحبه می شوند.

موسسه ما در سه سطح کارش را رده بندی کرده است. اول دوره عمومی است که در آن طلبه ها با منطق اجتهاد آشنا می شوند. یعنی کتاب بسته تهیه شده در موسسه را به صورت پژوهش محور فرامی گیرند. این دوره دوسال طول می کشد. دوره دوم، دوره اجتهاد است که سه الی پنج سال طول می کشد. البته این دوره هم یک امتحان ورودی دارد. انتظار این است که پس از این دوره یک اجتهاد عمومی کسب کنند و بتوانند نظر فقهی بدهند.

پس از آن دوره سوم شروع می شود که دوره تمدن سازی است. در این دوره طلبه ای که فاضل شده و مجهز به منطق فهم دین شده و به نوعی فقیه شده است، حالا می تواند وارد بحث های تمدنی شود. یعنی الان زمانی است که ما برای او استاد می آوریم تا اقتصاد را بیاموزد. در اینجا طلبه چون منطق اجتهاد را دارد، خیلی قوی تر می تواند با این بحث ها روبه رو شود.

منظورتان از بحث پژوهشی چیست؟

کلاس های ما حالت کارگروهی دارد و حالت متعارف را ندارد. اعتقاد داریم که برای هدفمان فقط محتوا نباید تغییر کند، بلکه فضای آموزشی نیز باید تغییر کند. حالتی که در دانشگاه ها و حوزه ها مرسوم است که استاد متکلم وحده است، مخاطب را تنبل بار می آورد. استاد می گوید و آنها فقط گوش می دهند یا می نویسند. در حالی که فضا باید فضای گفت وگو باشد. این اجازه تفکر می دهد و تاثیر خوبی داشته است.

به عقیده ما دروس خارج باید کم تعداد برگزار شود و به صورت پژوهشی باشد، زیرا الان دیگر وقت پژوهش طلبه است نه اینکه چند صد نفر بنشینند و حرف های استاد را ضبط کنند یا یادداشت بردارند. کارگروه های درس خارج موسسه، سه الی چهار نفر هستند که با یک استاد جلو می روند. مباحث در کارگروه به صورت رفت و برگشتی میان استاد و طلبه ها تکمیل می شود. این باعث رشد سریع طلبه ها می شود. ما طلبه ها را مجبور می کنیم که تقریر بنویسند، یعنی از آنها خروجی می خواهیم. این باعث ارتقای قلم هم می شود. یکی از خلأهای الان حوزه ها، نویسنده است. مسیر آموزشی باید طوری باشد که نویسندگی را ارتقا دهد.

نحوه برخورد و تعامل دیگران با ایده جنابعالی چه بوده است، چه از لحاظ مدیریتی و چه از لحاظ کلان؟ آیا مشکلاتی در این مسیر از سوی حوزه برای شما به وجود آمد.

حوزه علمیه، حوزه تقواست، اما از یک سری تلقی های غلط نیز رنج می برد، مانند آدمی بسیار پاک است اما گرفتار وسواس است یا گرفتار یک جور خشکه مقدسی است، از یک طرف خشکه مقدسی او را می بینید که هم خودش را آزار می دهد و هم دیگران را و از یک طرف صداقتش را می بینید. لذا امام می فرماید خون دلی که پدر پیر شما از متحجران حوزه خورد از هیچ کی نخورد، این ناظر به همین است. حضرت آقا در دهه ۷۰ نامه دادند که کرسی های آزاداندیشی را فعال کنید. در دهه ۹۰ تازه اولین کرسی را حوزه برگزار کرد، آن هم در یک موضوع سنتی. ایشان جایی دیگر حرف آخر را زدند و فرمودند حوزه اگر اجازه زدن حرف جدید را ندهد، اگر نمیرد، منزوی می شود.

من فکر می کنم الان هم حوزه منزوی شده و چندان در تصمیم گیری های کلان کشور دیده نمی شود. این همان انزواست؛ یعنی زینت المجالس شدن. حوزه از فضای بسته علمی رنج می برد. البته به برکت انقلاب اسلامی الان فضای حوزه اصلا قابل مقایسه با قبل از انقلاب نیست. الان فضا بازتر شده، اما تا فاصله مطلوب راه درازی مانده است.

قرار موسسه بر آن است که با شهامت و متانت حرکت کند. صداقت داشتیم و صادقانه روش مان را برای اساتید عالی حوزه مفصل توضیح دادیم و بحمدالله مسیر کلی ما متوقف نشده است. اما مثلا ما همایشی برگزار کردیم با عنوان «نقد مکتب اصولی شیخ انصاری». می دانید که مبانی شیخ، رکن حوزه است. این خیلی سنگین بود که کسی روش های اصولی ایشان را نقد کند.

فشارها زیاد شد و روز سوم همایش لغو شد و ما هم رفتیم و مسجدی در آن کنار پیدا کردیم و آنجا جلسه مان را گذاشتیم. طبیعتا این فشارها بوده، اما گاهی صراحت هم لازم است.

اگر ما قلبمان برای انقلاب می تپد و احساس خطر می کنیم، نباید دچار محافظه کاری شویم و اگر بنا به ملاحظات باشد، خواسته های رهبری روی زمین می ماند.

پیامبر(ص): به خدایی که جانم در اختیار اوست، وارد بهشت نمی شوید مگر مؤمن شوید و مؤمن نمی شوید، مگر اینکه یکدیگر را دوست بدارید.

اذان ظهر	۱۳:۰۹
اذان مغرب	۲۰:۲۴
نیمه شب شرعی	۰۰:۲۳
اذان صبح فردا	۰۴:۴۲
طلوع آفتاب فردا	۰۶:۱۵

شاخص کیفیت هوای دیروز
AQI AIR QUALITY INDEX
میزان آلودگی: ۷۸
کیفیت: سالم

	بیشینه	کمینه
امروز	۴۰	۲۱
فردا	۳۹	۲۱
اردستان	۴۲	۲۸
گلپایگان	۳۷	۲۰
خوانسار	۳۲	۱۷
میمه	۳۶	۱۸
سمیرم	۳۰	۱۹
نائین	۴۱	۲۶
شهرضا	۳۶	۱۸
مبارکه	۳۸	۱۹
کاشان	۴۳	۲۷
خمینی شهر	۳۹	۲۱

روزنامه سراسری مردم نصف جهان
اصفهان زیبا
چهارشنبه ۶ مرداد ۱۳۹۵ | ۲۲ شوال ۱۴۳۷
سال یازدهم | شماره ۲۷۰۶
۲۰ صفحه، قیمت: ۱۰۰۰ تومان
ISFAHAN-E-ZIBA
Vol.11 | No.2706
WEDNESDAY. 27 JULY 2016
www.isfahanziba.ir
www.gardeshgarmag.com
حرف مردم: ۳۰۰۰۴۸۳۰۸۸
صاحب امتیاز: شهرداری اصفهان | مدیر مسوول: دکتر مهدی جمالی نژاد | سردبیر: مجتبی شاه مرادی
اصفهان، میدان امام حسین علیه السلام، خیابان طالقانی، مقابل ارگ جهان نما | تلفن: ۳۲۲۱۸۱۸۲ | فاکس: ۳۲۲۱۹۰۷۰ | امور آگهی ها: ۳۲۲۲۹۵۱۲ | اشتراک ۹۵۰۱۲۰۴۱ | esfziba.newspaper@gmail.com

IsfahanTimes
بازارچه BAZAARCHE

رادیو اصفهان زیبا
isfahanziba.ir
هر روز ۸ صبح در کانال تلگرام اصفهان زیبا

چهارباغ
گردشگر
هم محله
زندگی زیبا

فرهنگ + شهروندی

سه شنبه ها با خودرو یا با دوچرخه؟

مهتاب غزالی

طرح کمپین فرهنگ ترافیک و پویش مردمی ترافیک در شهرداری اصفهان سابقه دیرینه ای دارد، در سال ۱۳۷۰ سازمان حمل و نقل و ترافیک شهرداری اصفهان با اجرای یک سلسله برنامه های آموزشی، رسانه ای، انتشاراتی و با چاپ جزوات خاص و اجرای برنامه های رادیویی و تلویزیونی، طرح ترویج فرهنگ دوچرخه سواری را در دستور کار قرار داد و این طرح ها پس از تشکیل معاونت حمل و نقل و ترافیک و تشکیل واحد آموزش و ارتباطات اجتماعی با برنامه ریزی و سازماندهی منسجمی دنبال شد. و همه ساله در روز هوای پاک، ترافیک خودرویی خیابان چهارباغ عباسی قطع می شد و شهروندان صرفا با درشکه و دوچرخه می توانستند در آن تردد کنند و در پیاده روی میانی این خیابان هم برنامه های متنوع آموزشی، فرهنگی برای تشویق شهروندان به پیاده روی در این خیابان به اجرا درمی آمد. اما به نظر می رسد، این طرح این بار از حالت نمایشی و نمادین خارج شده و شهردار اصفهان محکم پا به رکاب شده است و با استفاده از دوچرخه در رفت و آمدهای شهری مصمم است این طرح را به شکل جدی و فراگیر اجرا کند و با اعلام سه شنبه های بدون خودرو آن را تداوم بخشد. چند روز پیش هم آقای رضا رشید پور در برنامه حالا خورشید شبکه سه سیما به این مساله اشاره کرد و گفت: شنیده ام که دکتر جمالی نژاد شهردار اصفهان، واقعا جدی با دوچرخه به سر کار می رود، چه خوب بود بقیه شهرداران کشور هم به ایشان می پیوستند. وی تاکید کرد: مثلا اگر آقای قالیباف با دوچرخه به شهرداری بیاید چقدر در روحیه مردم تهران و جذب آنها به دوچرخه سواری موثر است.

در + شهر

اردوی فرهنگی در شهر رویاها

اردوی فرهنگی دختران نوجوان طرح «روبه دریا» ویژه روز دختر از سوی فرهنگسرای نوجوان برنامه ریزی شده که دختران نوجوان شهر می توانند تا ۱۲ مردادماه برای ثبت نام در این اردو اقدام کنند. نزدیک به پنج سال از شکل گیری طرح «روبه دریا» در شهر اصفهان می گذرد. تابستان ۹۱ نخستین سالی بود که این طرح در اصفهان به اجرا درآمد و توانست با محور اخلاق و معنویت، ۱۵ مرکز شامل ۵۰ گروه را با خود همراه سازد. مریم مزروعی، مدیر فرهنگسرای نوجوان با اشاره به شکل گیری طرح «روبه دریا» در سال ۹۱، اظهار داشت: طرح روبه دریا قبل از آغاز فعالیت رسمی در شهر اصفهان با محوریت تربیت نیروهای متعهد وارد میدان شد که با استفاده از برگزاری جلسه های فشرده ویژه مربیان آشنا با روحیات و نیازهای دختران جوان و انجام برنامه ریزی های پیوسته در قالب گروه های ۱۵ نفره، دو فرآیند تربیتی را در پیش گرفت. رییس فرهنگسرای نوجوان درباره برگزاری برنامه ولادت حضرت معصومه(س) بیان کرد: برنامه های روز دختر در قالب ارائه بسته فرهنگی است. در آغاز این روز برگزاری برنامه شهر رویاها ویژه اعضای طرح روبه دریا در دستور کار قرار گرفته و همچنین به مدت دو شب، میزبان برگزاری جشن وسیع شهری خواهیم بود.

اردوی دبیرستانی ها در مشهد

برنامه کبوترانه در قالب اردویی ویژه دختران دبیرستانی که تاکنون به مشهد نرفته بودند از سوی فرهنگسرای پایداری برگزار شد. سرپرست فرهنگسرای پایداری با بیان این مطلب گفت: فرهنگسرای پایداری در قالب اجرای برنامه کبوترانه تعداد ۹۰ دختر مقطع دبیرستان را که تاکنون به مشهد نرفته بودند در تاریخ ۳۰ تیرماه به سمت مشهد رهسپار کرد. سعید صرامی اظهار داشت: برگزاری کارگاهایی در مشهدمقدس همراه با سخنرانی حاج حسین یکتا و بازدید از صحافی حرم مطهر و موزه مشهد و اجرای برنامه های فرهنگی از جمله بخش های این اردو بوده است. صرامی خاطرنشان کرد: علاقه مندان برای آشنایی بیشتر با برنامه های فرهنگسرای پایداری می توانند با شماره ۳۶۶۲۲۱۶۰ تماس حاصل کنند.

نمایی متفاوت از روز خونین هزاره ای ها

عکس از منابع خارجی

واکنش ها به انفجار خونین کابل همچنان ادامه دارد. چند روز قبل در خلال تظاهرات هزاران تن از اقلیت شیعی هزاره در کابل انفجاری روی داد که در آن دست کم ۸۰ نفر کشته و ۳۰۰ نفر زخمی شدند. اقلیت هزاره افغانستان در این تظاهرات خواستار عبور طرح انتقال انرژی برق چندین میلیون دلاری از ولایت بامیان بودند. این در حالی است که برخلاف طرح اولیه، دولت افغانستان به بهانه کاهش هزینه ها مسیر این خطوط انتقال انرژی را تغییر داده که این موضوع اعتراض هزاره ها را به دنبال داشته است. شیعیان که در افغانستان در اقلیت هستند، می گویند اغلب از سوی مقامات این کشور مشمول تبعیض قرار می گیرند و بسیاری از آنها در ناآرامی های افغانستان جان خود را از دست می دهند. این تصویر مربوط به تظاهرات قبل از انفجار است.

نقش + ماضی

پولدار سیاستمدار در کنار پدر، ۱۹۸۷-تصویر، دونالد ترامپ را در کنار پدرش نشان می دهد. وی از معدود نامزدهای ریاست جمهوری آمریکاست که تاکنون هیچ سابقه فعالیت سیاسی در این کشور نداشته و صرفا متکی به قدرت اقتصادی خود است. پدر ترامپ، ساختمان سازی ثروتمند بود و خود او هم از چهره های معروف صنعت املاک در آمریکاست. او که تاکنون نام «ترامپ» را بر روی محصولات فراوان و هتل ها و برج ها زده است؛ عملا صاحب برند گرانقیمت «ترامپ» است. ترامپ می گوید برند او در حدود سه میلیارد دلار ارزش دارد.

اینستا + خبر

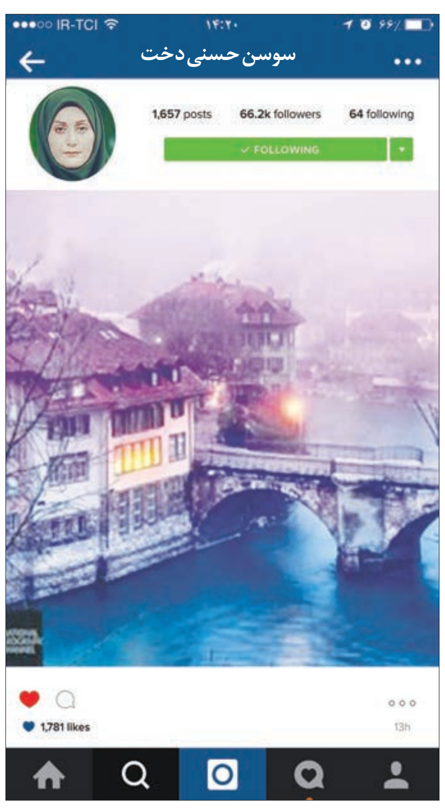

از وابستگی تا دلبستگی

چه زیبا می گوید نلسون ماندلا...
وابستگی یا دلبستگی؟ وابستگی یعنی می خواهمت، چون مفیدی.
دلبستگی یعنی می خواهمت، حتی اگر مفید نباشی.
من به خودکار گران قیمت روی میزم برای جلسات مهم، وابسته ام اما به جعبه آبرنگ بی خاصیتی که یادگار دوران کودکی ام است دلبسته...
من به میزی که هر روز پشت آن می نشینم وابسته ام، اما به آن گلدان کوچک کاکتوسی که کنار پنجره گذاشته ام، دلبسته...
وابستگی ها را جامعه و فرهنگ و والدین می آموزند و پرورش می دهند، اما دلبستگی ها انعکاس «خود واقعی من» هستند...
به کسی که دوستش داری دلبسته باش نه وابسته!

طیف احمدی نژاد وارد شده اند

محسن غرویان، استاد حوزه: قطعا طیف احمدی نژاد از الان وارد عرصه انتخابات سال ۹۶ شده اند، اما مخفی کاری می کنند تا به موقع به صورت آشکار وارد صحنه شوند، اما ورود آنها در عرصه انتخابات قطعی است و رقیب اصلی روحانی در انتخابات سال آینده نیز همان جریان فکری است. آنها تلاش می کنند، چهره ای را مطرح کنند. اگرچه که چهره های سوخته ای دارند که به نظر من شورای نگهبان آنها را نباید تایید کند و قطعا هم این کار را نخواهد کرد چهره هایی مثل احمدی نژاد جزء این چهره های سوخته هستند که صلاحیت آنها مورد تایید قرار نخواهد گرفت.

روحانی نشان دهد فسادستیز است

مهدی نصیری، نویسنده: ساده زیستی مسوولان و پرهیز از اشراف منشی یکی از عوامل بقای جمهوری اسلامی تاکنون و اقتدار آن است؛ اما متاسفانه این ویژگی با پایان دوران جنگ و استقرار دولت سازندگی مورد تضعیف برخی دیدگاه های اشرافی منشانه قرار گرفت. در دولت بهار هم به خصوص در چهار سال دوم، فساد اقتصادی ابعاد وحشتناکی پیدا کرد. دولت آقای روحانی اگر با پدیده فیش های نجومی فوری و قاطعانه برخورد کند می تواند این تهدید علیه مشروعیت خود را به فرصت تبدیل کند، بدین معنا که به مردم نشان دهد دولتی فسادستیز است.

نوازنده ها مهجور واقع شده اند

سامان احتشامی، نوازنده: خواننده سالاری نباید ترویج شود، همین نگاه باعث شد ما این کنسرت را با همکاری گروه کرفیلارمونیک ایران اجرا کنیم. رسم اجراهای زنده در ایران جوری است که معمولا عمدتا خواننده ها دیده می شوند و نوازنده ها مهجور واقع شده اند.
البته سیاست های صدا و سیما در عدم نمایش ساز هم مزید بر علت شده که موسیقی در ایران در انحصار خواننده ها باشد و نوازنده ها و هنرشان کمتر به چشم بیاید. قرار دادن چند خواننده برای یک کنسرت در ایران اتفاقی نشدنی و سخت است و آنها چشم دیدن هم را ندارند.

بدون مشورت تعطیل کردند

منوچهر آذری، گوینده: بعد از تعطیلی برنامه «جمعه ایرانی» در رادیو ایران عده زیادی با سازمان تماس گرفتند و خواستار بیان دلیل قطع برنامه شدند، در صورتی که از سازمان صدا و سیما برای تعطیلی برنامه با هیچکدام از عوامل تماسی نگرفتند و بدون مشورت با ما این کار را کردند. ما هم نمی توانستیم واکنشی نشان دهیم. بعدها زمزمه شد که ریاست سازمان، موسیقی های برنامه را که وام گرفته از برخی ترانه ها بود، دوست نداشت و این باعث تعطیلی برنامه شد. در صورتی که اگر همین را به ما می گفتند در کار تغییراتی به وجود می آوردیم.

دیروز + نامه

ایلنا: رکورد یک دهه ای ورود گردشگران خارجی به اصفهان

ایسنا: ساخت بیمارستان سلول درمانی در اصفهان

تابناک: روستایی که ۱۱ روز است آب آشامیدنی ندارد!

تسنیم: جوانان «بن رود» فعالان عرصه اقتصاد

یادداشت + روز

استاد در علوم انسانی کیست؟

محمود فروزبخش

استاد در علوم انسانی کیست؟ استاد در علوم انسانی کسی نیست که صرفا یک سری اطلاعات و داده ها را به شما انتقال دهد. معلم دروس و انتقال دهنده محتواها لزوما استاد علوم انسانی مدنظر ما در این نوشتار نیست. استاد کسی است که روش و بینش و منش را به شاگرد خود آموزش می دهد. به اصطلاح ماهیگیری را به او می دهد نه ماهی را. استاد بر تمامی جان و روح شاگرد خود می نشیند و او را تحت تاثیر قرار می دهد، دستش را می گیرد و از مرحله ای به مرحله بعد می رساند.
معمولا اینگونه است که در تدریس علوم انسانی مثلا با ورود به دانشکده ای در دانشگاه و یا حوزه علمیه، تنها یک استاد است که وجود را تسخیر می کند و ما را در سیر خود به پیش می برد و سایر اساتید صرفا دروس را تدریس کرده و محتوا به ما می افزایند. حال آن که استاد با خود انسان سروکار دارد.
استاد دو خاصیت اساسی دارد که اگر رعایت نشود، خوبی های او تماما به بدی تبدیل می شود. اول آن که ما نباید زود به استادی وارد شویم. اگر ما زود هنگام، متوجه استادی شدیم در حالی که مقدمات ورود به حوزه آن استاد را در وجودمان آماده نکرده ایم و یا آن که طلب و عطش لازم آن شخص را نداریم، فقط وقتمان را تلف کرده ایم و راه به جای نمی بریم. باید به موقع و سر وقت و نه زودتر، به استادی که به مناسب است وارد شویم تا تعالیم او دقیقا در نقطه صحیح خودش اثر کند.
بحث دوم این است که نباید دیر از آن استاد خارج شویم. نمی شود همیشه در یک استاد متوقف شد. اصلا استاد آمده است تا ما را به استاد بعدی برساند. ما در یک دوره ظرف وجودی مان به سبب استادی لبریز می شود و در مسیر رشد و ارتقای که داریم با یک استاد طی طریق کرده و به سرمنزلی می رسیم. حال وقت آن است که دست او را رها کنیم و شهد دیگری از شیرینی های عالم هستی بچشیم.

> بدون شک اولین معلم علوم انسانی ما، مادرمان بوده است ما هیچ وقت از آنچه از مادرمان آموخته ایم جدایی نداریم

دیده شده است که برخی اساتید، شاگردان خود را متوقف می کنند و به وقت جدا شدن آن شاگرد از استاد، چنین حادثه ای رخ نمی دهد و متاسفانه شاهد هستیم که آن شاگرد مرتب تکرار همان استاد می شود. اینجاست که آن پدیده خوب به کل کارکردی بد پیدا می کند.
بیایید و با هم مرور کنیم که اساتید علوم انسانی ما در طول عمرمان چه کسانی بوده اند؟
بدون شک اولین معلم علوم انسانی تمام ما، مادرانمان بوده اند. ما هیچ وقت از آنچه از مادرمان آموخته ایم و با او یگانه شده ایم، جدایی نداریم. اولین مواجهه های ما با هستی و درک از انسان به سبب مادر بوده است. بعد از آن بوده که هر کدام از ما، در مادر متوقف نشدیم و به دنبال استاد خود رفتیم. اینجاست که می توان نتیجه گرفت که استاد لازم نیست یک فرد جامع باشد. البته که هرچه جامع تر باشد، بهتر است اما آن چیزی که مهم است، نگاه به وضعیت خاص آن شخص است. باید دید آن شخص و در آن لحظه به خصوص نیازمند کدام استاد است و اساسا در مسیری که قدم برمی دارد و حرفه ای که می خواهد بیاموزد، چه نوع انسان هایی می توانند او را دستگیری کنند.
چه بسا در آن مسیر و راه پیمودن چندان انسان جامع و کاملی هم نباشد. چه بسا حتی آن استادی که در مرحله ای ما می توانیم از او بیاموزیم و در مسیر خودمان، وجودمان را به واسطه او کامل تر سازیم چه بسا از حیث اخلاق، مشکلاتی هم داشته باشد اما به این علت نمی توان او را مطلق کنار گذاشت و از فیض او بی بهره ماند. چه بسا راه صحیح و کمال ما از همین رهگذر باشد. هرچند که منکر نمی شوم که ممکن است استاد تلفاتی هم داشته باشد و نواقص و عیوب خود را خودآگاه و ناخودآگاه به شاگرد منتقل کند.
این طبیعی است و زیاد رخ می دهد. بر فرد سالک است که در ادامه حیات خود آن زهرهای کشنده اخلاقی را از تن به در کند، اما آن چیز که بدیهی است این است که نمی توان انتظار داشت در دوره ای کوتاه همه چیز حل و استادی نصیب ما شود که همه چیز تمام باشد و در پایان مشکلی پیش نیاید. بلکه می بایست در فرآیند تربیت نفس صبور ماند و از اساتید دیگر و در فرآیند کامل شدنمان و به تدریج، طلب اصلاح کرد.