روزنامه سراسری مردم نصف جهان

اصفهان زیبا

توزیع همزمان در تهران

چهارشنبه ۲۰ مرداد ۱۳۹۵
۷ ذی القعده ۱۴۳۷
سال یازدهم | شماره ۲۷۱۷
۲۰ صفحه، قیمت: ۱۰۰۰ تومان
پرتیراژترین روزنامه استان اصفهان

ISFAHAN-E-ZIBA
Vol.11 | No.2717
WEDNESDAY.10 AGU 2016
ISSN 2423754-X

WWW.ISFAHANZIBA.IR

۲

علت فاجعه منا مشخص شده است

اقتصاد + ۰۵

هزینه تعارف غذا

عدم دریافت حق سرویس از مشتریان، موضوعی است که رییس اتحادیه دارندگان رستوران و سلف سرویس بارها بر آن تاکید کرده و از افرادی که از این موضوع...

جامعه + ۰۹

آرایش غلیظ

زیبایی دوستی یکی از نیازهای طبیعی هر موجود زنده ای، به ویژه انسان است. با نگاهی تامل آمیز در آفرینش هستی متوجه خواهیم شد که خالق این هستی، زیبایی، نظم و تناسب را از رکن های اصلی در آفرینش جهان هستی قرار داده است...

یادداشت ورزشی ۶

ورزشی نویسی به روایت اول شخص مفرد

مهری مصور

خُنک بازی ۲۰

دستاوردهای بی‌نظیر المپیک امسال!

احمدرضا کاظمی

رییس مجلس شورای اسلامی در دیدار با مجمع نمایندگان استان:

برای مشکلات اصفهان کمیته تشکیل شود

۳

عکس از حمیدرضا نیکومرام

محور تاریخی اصفهان در سه شنبه بدون خودرو، به حضور خادمان و پرچم حرم امام رضا(ع) مزین شد

چهارباغِ رضوی

چهارباغ، دومین سه شنبه بدون خودرو را تجربه کرد تا اصفهانی ها به پیاده راه شدن دایمی این محور بیش از گذشته امیدوار شوند. پیاده راه تفریحی که ۴۰۰ سال پیش اصفهان به آن شهره بود، برای دیرزمانی در حصار خودروها گرفتار شده بود، به طوری که رهایی آن از خودروها به آرزوی چهل ساله اصفهانی ها تبدیل شده بود و هرچه زمان می گذشت، امیدهای شهروندان به تحقق آن کمرنگ می شد. اما سرانجام سه شنبه ۱۲ مرداد فرا رسید تا این محور تاریخی...

۱۷ + ۵

شهردار و رییس شورای شهر باغبادران نسبت به تبعات عدم تکمیل شبکه فاضلاب این شهر هشدار دادند

احتمال ورود فاضلاب به زاینده رود

۸

امروز در «زندگی زیبا» بخوانید؛

سرسبزی با سبزی

شهر + ۰۴

معاون برنامه ریزی، پژوهش و فناوری اطلاعات شهرداری اصفهان:

بودجه ۹۶ شهر مبتنی بر عملکرد تدوین می شود

اینفوگرافی + ۱۷

سرطان علیه انسان

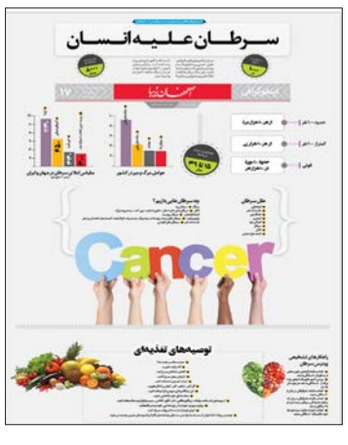

خبر + ویژه

علت فاجعه منا مشخص شده است

نماینده ولی فقیه در امور حج و زیارت، درباره اقدامات صورت گرفته از سوی بعثه مقام معظم رهبری برای از سرگیری حج تمتع گفت: به بعثه‌های سایر کشورها پیغام‌هایی فرستاده شده و قصد داریم در مذاکرات بعدی با آنها این مساله را حل کنیم که پیگیری این موضوع به بعد از حج امسال موکول می‌شود، اما ما تلاش‌هایی را شروع کرده‌ایم. به گزارش ایسنا، حجت الاسلام قاضی عسکر با اشاره به آنچه باعث شد درباه حج تفاهم نشود، بیان کرد: با آنکه در دور دوم مذاکرات حج ایران و عربستان وزیر حج آن کشور برخی مشکلات را حل کرد، اما مسائل ریشه‌ای به قدرت خود باقی مانده بود. ما نمی‌توانستیم تفاهم‌نامه‌ای که با روح ملت و شأن مردم ایران در تضاد است، امضا کنیم. وی با اشاره به برخی موانع حضور زائران ایرانی در مناسک حج امسال گفت: عربستان مسائل جدیدی را مطرح کرد که برای ما قابل قبول نیست. مثلا محرومیت سفر خانم‌های زیر ۴۰ سال بدون محارم. این موضوع در کشور ما اصلا معنی ندارد یا به میان کشیدن برخی مسائل ساده در مذاکرات که در شأن دولت‌ها نیست، مثل نصب نکردن پرچم ایران در ساختمان‌های مورد استفاده ما و یا سختگیری‌هایی برای ملاقات با سایر بعثه‌ها. سرپرست حجاج ایرانی اضافه کرد: مگر ما باید همه قوانین آنها را بپذیریم؟ یک گردشگر وقتی به کشوری می‌رود، عقاید خود را دارد؛ ضمن آنکه به قوانین کشور میزبان احترام می‌گذارد. قاضی عسکر همچنین با تاکید بر اینکه اجرای مراسم برائت از مشرکین به هیچ وجه محل مناقشه بین دو کشور نبوده است، افزود: در برخی رسانه‌های خارجی مطرح شد چون ایران می‌خواست مراسم برائت از مشرکین را برگزار کند، عربستان حضور آنها را نپذیرفت. در حالی که اصلا در تفاهم‌نامه دو کشور چنین موضوعی مطرح نشد و مراسم برائت از مشرکین محل مناقشه نبوده است. ما سال‌های گذشته این مراسم را با مجوز ولیعهد عربستان برگزار می‌کردیم و تاکنون خلاف قوانین آنها عمل نشده است. وی اضافه کرد: اگر گاهی شایعه‌هایی درباره این موضوع پراکنده می‌کنند، باید آگاه باشید که صحت ندارد. نماینده ولی فقیه در امور حج و زیارت در ادامه، بحث‌های مطرح شده درباره قصد ایران برای بهره‌برداری سیاسی از حج را انحرافی خواند و افزود: متاسفانه این عربستان است که از حج به عنوان ابزار سیاسی بهره‌برداری می‌کند. چرا آنها امسال حج را برای ایرانی‌ها «سد عن سبیل الله» کردند؟ چرا در بقیع با زائران شیعه آن طور رفتار می‌کنند؟ چرا در نمازی که شیعیان حضور دارند، خطبه‌هایی علیه آنها می‌خوانند؟ باید عربستان را نصیحت کرد. وی اظهار کرد: در همه جلسات توجیهی خطاب به مدیران و روحانیون کاروان‌ها گفته‌ام ما به حج نمی‌رویم که تبلیغ تشیع کنیم، چون نیازی نمی‌بینیم. ما در داخل کشورمان چند میلیون اهل تسنن داریم. اگر بنا بود کسی را شیعه کنیم، از کشور خودمان شروع می‌کردیم. این حرکت‌ها فریبکارانه است تا تضادی بین شیعه و سنی راه بیندازد. قاضی عسکر ادامه داد: چند سال است که می‌گوییم حج را از روابط سیاسی دو کشور جدا کنید تا اگر قطع رابطه پیش آمد، حج ادامه یابد، ولی حالا می‌بینید که چه اتفاقی افتاده است. نماینده ولی فقیه در امور حج و زیارت در ادامه این گفت‌وگو که دوشنبه شب در برنامه تلویزیونی «نگاه یک» صورت گرفت، درباره نتایج کمیته حقیقت‌یاب و درخواست خانواده‌های بازمانده فاجعه منا برای اطلاع یافتن از نتایج پیگیری‌ها، اظهار کرد: متاسفانه تاکنون عربستان پاسخی به درخواست‌های ما نداشته و مستندات را در اختیار کمیته حقیقت‌یاب قرار نداده است. اگر فیلم‌های آنها را داشتیم، حتما تاکنون به نتیجه می‌رسیدیم. هر چند براساس مستندات خودمان تا به حال سه جلد کتاب درباره فاجعه منا تهیه شده که سه جلد دیگر آن در دست تالیف است. وی اضافه کرد: علت فاجعه منا برای ما مشخص شده است. ضعف مدیریتی عربستان مهم‌ترین دلیل آن حادثه بود. غیر از ما وزارت اطلاعات و دیگران هم روی این پرونده کار کرده‌اند و همگی به همین نتیجه رسیده‌اند. وی اضافه کرد: بعضی‌ها تصور می‌کنند پولی که در حج هزینه می‌شود مستقیم به کشور عربستان می‌رود، در حالی که بخشی از آن هزینه‌ها به داخل کشور برمی‌گردد. حج هر سال برای ما گردش مالی داشته است.

قاضی عسکر همچنین گفت: همان‌هایی که سعی می‌کنند حج را ضدارزش جلوه دهند، در همین مدت چقدر به کشورهای جنوب خلیج فارس یا ترکیه رفته‌اند؟ ما به مردم نمی‌گوییم سفر نکنند، ولی چرا این حساسیت را فقط به حج نشان می‌دهند؟ او تاکید کرد: نباید با عقاید دینی مردم بازی شود. وظیفه علما و دانشمندان جامعه است که مقابل موجی که دشمن ایجاد می‌کند، بایستند. یقینا حضور نداشتن ما در شبکه‌های اجتماعی آفت بزرگی است. طبق یک پژوهش، در حج‌های گذشته ۱۱ میلیون جلد کتاب بین زائران توزیع شد که گاهی عقاید تشیع را زیر سوال می‌برد.

وی سپس درباره حضور در فضای مجازی برای فرهنگ‌سازی توضیح داد: مدتی است که وارد این فضا شده‌ایم. پیش از آن آموزش‌های حج متنوع‌تر شده بود. علاوه بر این، ۳۵۰ اثر در پاسخگویی به شبهات وهابیت و معرفی تشیع منتشر شده است. عناصر فرهیخته زیادی داریم و سعی می‌کنیم از این ظرفیت‌ها در فضای مجازی به نفع خود استفاده کنیم، چون معتقدیم فضا برای معاندان نباید فراهم شود. قاضی عسکر همچنین در پاسخ به تفاخر و حج تجملی اظهار کرد: قبول دارم زمانی افرادی که به حج می‌رفتند تفاخر می‌کردند، ولی در حال حاضر آن تفکر به خاطر کارهای فرهنگی تغییر کرده است. مطلع هستم بسیاری از حجاج با حذف ولیمه، مدرسه‌ها ساخته‌اند و جهیزیه‌هایی را تامین کرده‌اند.

ایران در حال دریافت سامانه موشکی روسی

دومین محموله از اس۳۰۰ وارد ایران شد؟

دیمیتری راگوزین، معاون نخست وزیر روسیه در امور دفاعی که در نشست سه جانبه سران روسیه، ایران و آذربایجان در باکو حضور داشته است، از تحویل نیمی از مجتمع‌های مورد نظر سامانه اس۳۰۰ به ایران خبر داده است. به گزارش تسنیم، ایران در اوایل سال جاری اولین محموله از سامانه موشکی اس۳۰۰ را تحویل گرفته بود و پس از تحویل و رونمایی رسمی از برخی اجزای این سامانه، روس‌ها اعلام کردند که تا پایان سال جاری میلادی، مراحل تحویل این سامانه به ایران، به اتمام می‌رسد. آنچه مسلم است، این سامانه طبق اعلام روس‌ها در قالب یک جدول زمانبندی شده به ایران تحویل داده خواهد شد، چیزی که رییس سازمان فدرال همکاری فناوری نظامی روسیه نیز آن را رسما اعلام کرده و خبر داده بود که بخش دوم از سامانه موشکی اس۳۰۰ به زودی به ایران تحویل داده خواهد شد.

الکساندر فامین، رییس سازمان فدرال همکاری فناوری نظامی روسیه در این باره گفته بود: ما بخش اول را فرستاده‌ایم، این مجموعه کاملی است و ما در نظر داریم که بخش دوم را ارسال کنیم. شرکای ما نیز باید پرداخت لازم را انجام دهند. از جانب روسیه عملا همه چیز برای بارگیری لازم است و امیدواریم در آینده‌ای نزدیک این انتقال اموال با شرکای ما انجام شود، همین که پرداخت مالی صورت گیرد، کالا ارسال خواهد شد. حالا با گذشت نزدیک به پنج ماه از تحویل اولین محموله از سامانه موشکی اس۳۰۰ به ایران، خبرگزاری اسپوتنیک روسیه سخنان معاون نخست وزیر این کشور در حاشیه اجلاس سران ایران، روسیه و جمهوری آذربایجان را منتشر کرده که وی گفته است: تاکنون «نیمی از اس۳۰۰های مورد نظر» به ایران تحویل داده شده و در اختیار طرف ایرانی قرار گرفته است. «نیمی از اس۳۰۰های مورد نظر» که مورد اشاره معاون نخست وزیر روسیه بوده یعنی اجرای نیمی از قرارداد که شامل «۲ گردان اس۳۰۰» می‌شود. طبق اعلام سردار حسین دهقان وزیر دفاع ایران، قرارداد خرید و تحویل اس۳۰۰ از روسیه، «شامل ۴ گردان اس۳۰۰» است، این به معنای آن است که ایران براساس استاندارد قراردادهای خرید اس۳۰۰ سری پی‌ام‌یو، ۴ گردان از این سامانه را تحویل خواهد گرفت که هر گردان از چهار آتشبار تشکیل می‌شود که هر آتشبار نیز شامل چهار پرتابگر موشک، رادارهای جانبی، خودروهای فرماندهی و پشتیبانی است. پیش‌تر، ایران برخی بخش‌های سامانه موشکی اس۳۰۰ را در مراسم رژه نیروهای مسلح در ۲۹ فروردین ماه سال جاری به نمایش گذاشته بود. این تجهیزات، شامل رادار ۶۴N۶E یا همان رادار مشهور Big Bird، پست فرماندهی UNIVERSAL متعلق به سامانه اس۴۰۰، رله ارتباطی اس۳۵۰، کشنده‌های سامانه موشکی و لانچرهای این سامانه بود. ایران حالا در حال انجام مراحل استقرار این سامانه در کشور است و آن طور که سردار دهقان در نشست کمیسیون امنیت ملی مجلس شورای اسلامی اعلام کرده، بخشی از این سامانه در داخل کشور استقرار عملیاتی یافته است.

هفت رییس جمهور در چه ماهی از سال انتخاب شدند؟

آرامش اردیبهشت، میزبان پاستورنشین ۹۶

بهمن ۵۸؛ میزبان اولین انتخابات ریاست جمهوری

به نوشته خبرآنلاین، اولین انتخابات ریاست جمهوری در نظام جمهوری اسلامی ایران با رقابت بین ابوالحسن بنی صدر، سید احمد مدنی و حسن حبیبی یک سال پس از پیروزی انقلاب اسلامی و پس از استعفای دولت موقت بازرگان در شرایطی که اداره امور جاری کشور بر عهده شورای انقلاب بود در پنجم بهمن ماه سال ۱۳۵۸ برگزار شد تا بنی صدر اولین رییس جمهور نظام جمهوری اسلامی ایران لقب بگیرد.

جانشین بنی صدر در مردادماه از صندوق های رای بیرون آمد

با رای عدم کفایت سیاسی مجلس به بنی صدر در ۳۱ خرداد سال ۱۳۶۰، دومین دوره انتخابات ریاست جمهوری ایران در دوم مرداد ۱۳۶۰ برگزار شد، کاندیداهای این دوره از انتخابات محمدعلی رجایی، علی اکبر پرورش، حبیب الله عسگراولادی و عباس شیبانی بودند که از بین آنها رجایی رییس جمهور شد؛ رییس جمهوری که به واسطه عملیاتی تروریستی عمر ریاست وی بر دستگاه اجرایی ایران فقط ۲۸ روز طول کشید.

«مهر» و «مردادی» که حضرت آیت الله خامنه‌ای به ریاست جمهوری رسید

۱۰ مهر ماه ۱۳۶۰ زمان انتخاب سومین رییس جمهور ایران بود، آن هم در شرایطی که ایران وارد جنگی تحمیلی با حکومت وقت عراق شده بود، کاندیداهای این دوره از انتخابات ریاست جمهوری آیت الله سید علی خامنه ای، علی اکبر پرورش، رضا زواره ای و حسن غفوری فرد بودند که مردم به اتفاق آرا از میان این افراد آیت الله خامنه ای را در آن مقطع زمانی برای ریاست بر دستگاه اجرایی کشور برگزیدند. ۲۵ مرداد ماه سال ۱۳۶۴ نیز آیت الله خامنه ای با رایی که مردم برای انتخاب چهارمین رییس جمهور خود در این روز به صندوق های رای انداختند توانست از سد رقبایی چون محمود کاشانی و حبیب الله عسگر اولادی عبور کند و چهارمین رییس جمهور منتخب مردم ایران شود.

اما پنجمین دوره انتخابات ریاست جمهوری، ایران اولین انتخاباتی بود که بعد از روی کار آمدن نظام نوپای جمهوری اسلامی در غیبت بنیانگذار این نظام برگزار شد، این انتخابات به جهت رحلت امام خمینی(ره) و انتخاب آیت الله خامنه ای (رییس جمهور وقت ایران) به عنوان رهبر جمهوری اسلامی یک ماه و نیم زودتر از موعد، در ششم مرداد ماه سال ۱۳۶۸ برگزار شد، عباس شیبانی تنها رقیب آیت الله هاشمی رفسنجانی در این انتخابات بود.

پای «خرداد» به انتخابات ریاست جمهوری باز شد

مردم ایران ششمین رییس جمهور خود را در ۲۱ خرداد سال ۱۳۷۲ از میان علی اکبر هاشمی رفسنجانی، احمد توکلی، عبدالله جاسبی و رجبعلی طاهری انتخاب کردند و آیت الله هاشمی رفسنجانی که در زمان برگزاری این انتخابات رییس جمهور وقت کشور بود بار دیگر توانست در کسوت رییس جمهور برای یک دوره چهار ساله وارد ساختمان پاستور شود. دوم خرداد ۱۳۷۶ روزی بود که هفتمین رییس جمهور ایران با رای مردم انتخاب شد روزی که در تقویم سیاسی ایران آفریننده بسیاری از مفاهیم و تحولات سیاسی شد، شاید خرداد پر حادثه نیز در اذهان از همین نقطه شکل گرفته باشد روزی که برخلاف تصورات شایع وقت، سید محمد خاتمی بر رقیب اصولگرای خود علی اکبر ناطق نوری پیروز شد و هفتمین رییس جمهور ایران لقب گرفت، دیگر کاندیداهای این دوره از انتخابات رضا زواره‌ای و آیت الله ری شهری بودند. ۱۸ خرداد ۱۳۸۰ هشتمین دوره انتخابات ریاست جمهوری ایران برگزار شد، خاتمی در این انتخابات پس از یک دوره ریاست جمهوری برای تداوم حضورش در پاستور با احمد توکلی، علی شمخانی، عبدالله جاسبی، حسن غفوری فرد، منصور رضوی، شهاب الدین صدر، علی فلاحیان، مصطفی هاشمی طبا و محمود کاشانی رقابت کرد و در نهایت پیروز شد.

به دنبال موافقت شورای نگهبان با زمان پیشنهادی وزارت کشور برای برگزاری دوازدهمین دوره انتخابات ریاست جمهوری، آخرین جمعه دومین ماه سال ۱۳۹۶ مصادف با ۲۹ اردیبهشت، مرد اول دوازدهمین دولت در نظام جمهوری اسلامی انتخاب می شود تا اینگونه اردیبهشت هم به ماه‌های انتخاباتی ایران اضافه شود. پنج دوره اخیر انتخابات ریاست جمهوری در خرداد ماه برگزار شده است، شاید حواشی مربوط به برگزاری این انتخابات ها درخرداد ماه باعث شده اذهان عمومی خرداد را با پسوند پرحادثه در عالم سیاست توصیف کنند، اما دوره دوازدهم انتخابات ریاست جمهوری گویا قصه‌ای متفاوت دارد، به جای خرداد پرحادثه، آرامش اردیبهشت قرار است دوازدهمین رییس جمهور ایران را به ساختمان پاستور بفرستد .اگر چه پنج دوره انتخابات ریاست جمهوری در خرداد ماه برگزار شده است، اما بهمن، مرداد و مهر از ماه‌هایی بوده اند که برگزاری انتخابات ریاست جمهوری ایران را به خود دیدند، البته به واسطه شرایط خاص تاریخی که در آن مقاطع زمانی بر کشور حاکم بود.

> به جای خرداد پرحادثه، آرامش اردیبهشت قرار است دوازدهمین رییس جمهور را به پاستور بفرستد

احمدی نژاد، رییس جمهوری برآمده از «تیر» ماه

۲۷ خرداد ۱۳۸۴ مرحله اول نهمین دوره انتخابات ریاست جمهوری ایران یکی از پرمغزترین انتخابات در نظام جمهوری اسلامی ایران برگزار شد، انتخاباتی در دو مرحله که مرحله دوم آن سوم تیر ماه برگزار و احمدی نژاد در رقابت با آیت الله هاشمی رفسنجانی توانست هاشمی رفسنجانی را شکست دهد و رییس جمهور ایران شود، محمد باقر قالیباف، علی لاریجانی، مصطفی معین، مهدی کروبی و محسن مهرعلیزاده در این انتخابات در کنار هاشمی رفسنجانی و احمدی نژاد برای رییس جمهور شدن تلاش کردند. محسن رضایی نیز در این دوره کاندیدای ریاست جمهوری بود، اما قبل از انتخابات از رقابت انصراف داد. ۲۲ خرداد ۱۳۸۸ نیزدهمین رییس جمهور ایران از رقابت بین مهدی کروبی، میرحسین موسوی، محسن رضایی و محمود احمدی نژاد انتخاب شد، احمدی نژاد در این انتخابات با شکست رقبا توانست برای دومین بار در جایگاه رییس جمهور در ساختمان پاستور ساکن شود. یازدهمین انتخابات ریاست جمهوری نیز باز در خرداد ماه و این بار در ۲۴ خرداد برگزار شد، در سال ۱۳۹۲ حسن روحانی نماینده گفتمانی شد که مردم با رای به این گفتمان پیروزی او بر رقبای اصولگرایش را رقم زدند. محمد باقر قالیباف، محسن رضایی، سعید جلیلی، علی اکبر ولایتی و محمد غرضی از رقبای روحانی در این انتخابات بودند.

آرامش اردیبهشت با انتخابات شکسته خواهد شد؟

دوازدهمین دوره انتخابات ریاست جمهوری اما قرار است در آرامش اردیبهشت ۹۶ برگزار شود و حسن روحانی بدون شک یکی از کاندیداهای این دوره از انتخابات خواهد بود. باید منتظر ماند و دید چه کسانی خود را وارد گود رقابت رییس جمهور شدن خواهند کرد.

سخنگوی کمیسیون امنیت ملی و سیاست خارجی مجلس خبرداد:

تدوین گزارش شش ماهه کمیسیون درباره برجام

سخنگوی کمیسیون امنیت ملی و سیاست خارجی مجلس شورای اسلامی از تدوین گزارش شش ماهه این کمیسیون درباره برجام در پنج بخش خبر داد. سیدحسین نقوی حسینی سخنگوی کمیسیون امنیت ملی و سیاست خارجی مجلس شورای اسلامی در تشریح جلسه سه‌شنبه، ۱۹ مرداد این کمیسیون گفت: جلسه کمیته هسته‌ای کمیسیون امنیت ملی مجلس جهت تنظیم چارچوب گزارش شش ماهه برجام تشکیل شد. وی با بیان اینکه گزارش برجام دارای پنج بخش خواهد بود، افزود: مقدمه، تعهدات جمهوری اسلامی، تعهدات گروه ۱+۵، تحریم‌های جدید، جمع‌بندی و شبهات کمیسیون امنیت ملی مجلس سرفصل‌های گزارش برجام بوده است. سخنگوی کمیسیون امنیت ملی مجلس تصریح کرد: هیات سه نفره اعضای کمیسیون در کمیسیون تلفیق، بندهای ارجاعی برنامه ششم توسعه را به ترتیب با حضور دستگاه‌های ذی‌ربط بررسی کرد.

نقوی حسینی اضافه کرد: طبق برنامه، بندهای مربوط به حوزه دفاعی از ساعت ۱۰ الی ۱۱، بندهای مربوط به حوزه وزارت اطلاعات و امنیت از ساعت ۱۱ الی ۱۲، بندهای مربوط به نیروی انتظامی جمهوری اسلامی از ساعت ۱۲ الی ۱۳ در کمیسیون امنیت ملی و سیاست خارجی مجلس مورد بحث و تبادل نظر قرار گرفت. وی خاطرنشان کرد: کمیسیون امنیت ملی مجلس تشکیل جلسه خواهد داد و میزبان فرماندهی نیروی انتظامی و معاونان وی خواهد بود.

معاون پارلمانی رییس جمهور:

مدیران با حقوق های نامتعارف ۵۰ نفر بودند

معاون پارلمانی رییس جمهور گفت: دکتر روحانی دستوراتی برای برخورد با دریافت‌کنندگان حقوق‌های نجومی داده‌اند که همه این دستورات در حال پیگیری است. حسینعلی امیری در مراسم تجلیل از خبرنگاران، افزود: در دولت‌های گذشته همچنین پرداخت‌هایی وجود داشته است. تعداد افرادی که در دولت به معنای قوه مجریه حقوق نامتعارف دریافت می‌کردند کمتر از ۵۰ نفر بوده، در حالی که دولت میلیون‌ها نفر کارمند دارد که با این تعداد افراد هم بلافاصله برخورد شده است. وی با تاکید بر ضرورت همکاری و تعامل بین رسانه‌ها و معاونت پارلمانی، خاطرنشان کرد: بنده از بدو فعالیتم در شورای نگهبان و وزارت کشور همیشه نگاه مثبتی به جامعه خبری داشتم و همیشه هم یک تعامل مثبت با رسانه‌ها داشتم.

معاون پارلمانی رییس جمهور با بیان اینکه نگاه من به رسانه‌ها فارغ از جناح‌بندی همیشه فراجناحی بوده و انصافا هم خبرنگارانی که با ما در تماس بودند همیشه به این خصوصیت توجه ویژه‌ای داشتند، گفت: معتقدیم کشور تاب حاشیه و جناح بازی بی‌فایده را ندارد، تلاش ما ایجاد ثبات و آرامش در سطح جامعه است.

امیری تعامل بین دولت و مجلس را از جمله اهداف مهم خود در معاونت پارلمانی دانست و افزود: برنامه کلان و خردی را برای تحقق این هدف با رایزنی استادان دانشگاه در حال تهیه هستیم.

کوتاه از + سیاست

چرا شهرام جزایری بازداشت شد؟

دادستان کل کشور در رابطه با دلیل بازداشت شهرام جزایری در مشهد اظهار کرد: پرونده پدیده در مشهد در حال رسیدگی است و اخیرا هم مدیرعامل سابق پدیده بازداشت شده است. به گزارش میزان، حجت الاسلام منتظری افزود: در جریان این مساله ظاهرا شهرام جزایری یک برنامه ای در مشهد داشته و ورود به مساله ای کرده است که در حوزه اختیارات آن هیات تعیین شده بوده است. وی افزود: به همین منظور و برای جلوگیری از بروز برخی از مسائل این فرد را احضار کردند و بازداشت موقت است تا تحقیقات تکمیل شود. وی در رابطه با عنوان اتهامی این فرد نیز گفت: آنچه که به ما اطلاع داده اند این است که در رابطه با مسائل پدیده بازداشت شده است.

ساخت گوشی های خاص برای مسوولان

رییس سازمان پدافند غیرعامل کشور در حاشیه بازدید اعضای کمیسیون امنیت ملی مجلس شورای اسلامی از دستاوردها و توانمندی‌های سازمان پدافند غیرعامل در خصوص تهیه گوشی‌های هوشمند برای مسوولان کشور، گفت: سازوکارهای استفاده از گوشی هوشمند را در قالب یک دستورالعمل به کمیته دائمی پدافند غیرعامل پیشنهاد داده‌ایم و در آنجا تصویب شده است.

به گزارش مهر، سردار غلامرضا جلالی افزود: یک بحث آموزشی پیش بینی شده و کمیته دائمی سازمان را مکلف کرده که آموزش‌های لازم را به مسوولان ذی‌ربط در این زمینه بدهد. جلالی با بیان اینکه برنامه‌ریزی‌های خوبی صورت گرفته و محتوای آموزشی برای آموزش دادن تولید کرده‌ایم، ادامه داد: دو وزارتخانه دفاع و صنعت مکلف شده‌اند که با همکاری وزارت ارتباطات و سازمان پدافند، گوشی‌های هوشمند بومی تولید کنند.

سانسور شوخی جناب خان با انتشار مجدد نشریه توقیفی

برنامه شاد «خندوانه» که با حضور روزنامه نگاران و با موضوع روزنامه نگاری پخش شد با حذفیات فراوان صحبت های ضبط شده درباره مسائل روز مطبوعات همراه شد که احتمالا خبرنگاران پرتعداد حاضر در استودیوی «خندوانه» درباره این حذفیات خواهند نوشت. به گزارش روزپلاس، بخش اول حذف شده مربوط به صحبت رامبد جوان با خبرنگاران درباره مشکلات شان بود.

در بخشی از این گفت و گو رامبد جوان پرسید: تکلیف نشریه ای مثل «یالثارات» چیست که اینقدر بی ادبانه خودش را عرضه می کند. چرا این نشریه بعد از لغو مجوز، دارد منتشر می شود؟ بخش بعدی حذف شده مربوط به جناب خان بود. بعد از صحبت های جناب خان و رامبد درباره روزنامه جناب خان، تلفن جناب خان زنگ می خورد و به او می گویند روزنامه اش توقیف شده است. رامبد از او می پرسد حالا می خواهی چیکار کنی؟ جناب خان می گوید مشکلی نیست از فردا باز هم منتشر می شویم. رامبد می پرسد چطوری؟ جناب خان می گوید: ما منتشر می شویم. مورد بدتر از ما هم بوده که بعد از لغو مجوز هم منتشر شده است!

قرار است ایران با انقلاب جنسی دچار فروپاشی شود

رییس شورای فرهنگی اجتماعی زنان هشدار داده «قرار است ایران با انقلاب جنسی دچار فروپاشی شود». کبری خزعلی این اظهارات را در نشست کمیته سلامت شورای فرهنگی اجتماعی زنان بیان کرده و گفته «در شرایطی که ۱۱ میلیون مجرد در سن ازدواج و پنج میلیون نفر افراد طلاق گرفته در کشور داریم، به جای برخورد با زنان خیابانی و مجازات آنها، پروژه هم باشی و ازدواج به اصطلاح «سفید» در حال ترویج است، زیرا قرار است ایران با انقلاب جنسی دچار فروپاشی شود». وی موضوع تنظیم خانواده را «یکی از پروژه‌های نفوذ در ایران» توصیف کرده که به دلیل «برملا شدن»، مدام تغییر نام داده است. خزعلی از ترویج «فساد ضربدری بین افراد متاهل» خبر داده و گفته «وزارت بهداشت پایگاه این نفوذ دشمن شده است، به طوری که مدیریت میانی در وزارت بهداشت در حال جهت دادن به این پروژه است».

اخبار + کوتاه

رشد ۱۳ درصدی آزادی محکومان غیرعمد در اصفهان

مدیرعامل ستاد دیه اصفهان با اشاره به آزادی ۱۴۶ زندانی جرائم غیرعمد در سه ماهه اول سال جاری گفت: طبق آمار چهار ماهه سال ۹۵ در این مدت رشد ۱۳ درصدی آزادی ها را شاهد هستیم.

به گزارش روابط عمومی ستاد دیه کشور، مصطفی کیشانی در مراسم تجلیل از خیرین میادین میوه و تره بار استان اصفهان که در برپایی جشن های گلریزان ویژه ماه رمضان همکاری خوبی با ستاد داشتند، اظهار کرد: در سه ماهه اول سال جاری با کمک خیرین خداجو، تعداد ۱۴۶ زندانی واجد شرایط استان با بدهی ۱۲۱ میلیارد ریالی از بند زندان رهایی یافتند.

وی افزود: بیشترین آزادی های انجام شده در سه ماهه اول سال هم مربوط به مددجویان زندان مرکزی است که تعداد ۱۰۷ نفر را شامل می شوند.

وی با تقدیر از همکاری خوب طلبکاران مالی و دیه در تسریع روند آزادی ها گفت: از مجموع بدهی ۱۲۱ میلیارد و ۴۶۱ میلیون ریالی اولیاء دم و شکات مبلغ ۳۰ میلیارد ریال گذشت رضایتمندانه داشتیم.

مدیرعامل ستاد دیه استان اظهار کرد: در راستای کمک های نقدی و غیرنقدی اتحادیه و هیات مدیره میادین میوه و تره بار و همچنین همیاری بازارهای روز کوثر اصفهان در برگزاری باشکوه آیین های گلریزان ویژه ماه رمضان، ستاد دیه تقدیر از این اقدامات خالصانه و تجلیل از بانیان صادق آن را بر خود فرض می دانست که به لطف خدا این واجب امروز ادا شد.

صدور اخطار جمع آوری قلیان از سطح چایخانه ها

مدیر مرکز بهداشت شماره یک اصفهان گفت: از دهم مردادماه اخطار جمع آوری قلیان از سطح چایخانه های استان اصفهان صادر و عملیاتی شد.

حمید ترک زاده در گفت وگو با مهر اظهار داشت: با توجه به رسالت خطیر وزارت بهداشت و در راستای حفظ و ارتقای سلامت جامعه و اجرای قوانین مربوطه از جمله قانون جامع کنترل و مبارزه با دخانیات مصوب مجلس و هیات وزیران، به منظور حفظ سلامت عمومی شهروندان، دهم مردادماه با همکاری اداره اماکن عمومی، نیروی انتظامی شهرستان اقدام به صدور اخطاریه جمع آوری قلیان از سطح عرضه و چایخانه های منطقه تحت پوشش کرد. وی بیان داشت: در این طرح در ابتدا اخطاریه جمع آوری قلیان داده می شود و در صورت عدم همکاری متصدیان مربوطه، مکان مطابق قانون، پلمب می شود. مدیر مرکز بهداشت شماره یک اصفهان به همه متصدیان چایخانه ها و مراکز عرضه قلیان توصیه کرد که همکاری لازم را با بازرسان بهداشت محیط در این خصوص به نحو مطلوب داشته باشند.

ترک زاده اعلام کرد: در غیر این صورت با توجه به مصوبات قانونی این طرح، پرونده آنها به مراجع قضایی ارجاع داده خواهد شد.

وی در ادامه بیان کرد: استعمال دخانیات و قلیان مهم ترین عامل قابل پیشگیری مرگ های زودرس در جهان است و مضرات ناشی از آن بار مالی سنگین و مشکلات عمده ای را بر سیستم های بهداشتی تحمیل می کند.

ترک زاده اعلام کرد: دود ناشی از استعمال قلیان نه تنها موجب زیان های جسمی و روحی در مصرف کنندگان می شود، بلکه موجب آسیب رساندن به افراد در معرض این دود نیز می شود.

ساخت واحد تصفیه پساب کشتارگاه در اصفهان

یک شرکت دانش بنیان در اصفهان موفق به ساخت و نصب یک واحد تصفیه «غشایی اولترافیلتراسیون» برای رفع معضل زیست محیطی و آلودگی پساب کشتارگاه ها شد.

اولترافیلتراسیون یا فراپالایش با بهره گیری از غشاها انجام می شود و توسط آن می توان پروتئین ها، مواد میکروبی بیماری زا و مولکول های آلی بزرگ را جدا و تصفیه کرد.

به گزارش ایرنا، روابط عمومی شهرک علمی و تحقیقاتی اصفهان روز سه شنبه اعلام کرد: شرکت پارسیان پیشرو صنعت پلیمر (پارس آدین) از شرکت های دانش بنیان مستقر در شهرک علمی و تحقیقاتی اصفهان موفق به ساخت و نصب این واحد تصفیه شد.

رییس شهرک علمی و تحقیقاتی اصفهان گفت: مایعات کشتارگاه ها به دلیل وجود مواد آلوده به خون، چربی و احشام داخلی دام دارای بار آلودگی بسیار زیادی است. مهدی کشمیری افزود: با روش های متداول تصفیه پساب نمی توان میزان آلودگی آن را به حد مجاز و استاندارد برای رهاسازی در طبیعت یا کشاورزی رساند، بنابراین برای تصفیه کامل و تکمیلی پساب و رسیدن به میزان آلودگی کم و قابل رهاسازی در طبیعت باید از روش های تکمیلی بهره برد. وی دامه داد: امروزه فناوری پیشرفته غشایی اولترا فیلتراسیون، کاراترین روش تصفیه تکمیلی پساب است که با بهره مندی از آن می توان میزان بار آلودگی پساب را تا حدی کاست که بدون هیچ نگرانی بتوان آن را برای کارهای کشاورزی یا حتی استفاده دوباره و بازگردانی در صنعت استفاده کرد.

مدیرعامل سازمان صنایع کوچک و شهرک های صنعتی:

درصد تعطیلی واحدهای مستقر در شهرک های صنعتی در دولت قبل روی داده است

مدیرعامل سازمان صنایع کوچک و شهرک های صنعتی گفت: ۵۸ درصد از تعطیلی واحدهای صنعتی در دولت قبل و ۴۲ درصد در سه دولت قبل روی داده است. به گزارش ایرنا، علی یزدانی روز سه شنبه در آیین تجلیل از صنایع کوچک استان اصفهان افزود: از مجموع ۳۷ هزار واحد صنعتی مستقر در ۷۸۰ شهرک و ناحیه صنعتی کشور، بیش از هفت هزار واحد صنعتی تعطیل است.

وی گفت: بیش از ۸۰ هزار صنایع کوچک و ۶۵۰ هزار واحد تولیدی صنفی در کشور وجود دارد و از هفت هزار و ۵۰۰ معدن موجود دارای پروانه بهره برداری در کشور بیش از ۹۰ درصد معادن کوچک هستند. وی گفت: تخلفات ساختمانی واحدهای صنعتی یکی از مشکلات شهرک های صنعتی کشور است که از سال های گذشته تاکنون وجود دارد و تلاش می شود این مشکل در سال جاری ساماندهی شود.

وی افزود: بیش از چهار هزار میلیارد ریال جریمه سرمایه گذاران واحدهای صنعتی در سالیان متمادی بر اثر رکود اقتصادی و پرداخت نشدن تعهدات بانکی به وجود آمده بود که با تعاملی که با بانک ها انجام شد، ۹۰ درصد جرائم واحدهای صنعتی مشمول بخشودگی قرار گرفت و به شهرک ها ابلاغ شد. یزدانی گفت: طبق قانون، هر مجموعه ای که درخواست ایجاد شهرک صنعتی خصوصی را داشته باشد، در حداقل زمان نسبت به صدور مجوز آن اقدام خواهیم کرد و تمام مزایای شهرک های صنعتی نیز به این شهرک ها اختصاص پیدا می کند.

مدیرعامل سازمان صنایع کوچک و شهرک های صنعتی ایران گفت: یکی از برنامه های وزارت صنعت، معدن و تجارت ارتقای رقابت پذیری صنایع کوچک و متوسط و توجه به صادرات است. وی با بیان اینکه تاکنون یک هزار و ۲۰۰ صنعت کوچک صادراتی در کشور شناسایی شده است، اظهار کرد: در سال جاری در همه استان های کشور کنسرسیوم های صادرات به منظور رفع موانع صادراتی و مشکلات موجود تشکیل خواهد شد. یزدانی افزود: تشکیل کنسرسیوم های صادراتی، یکی از اقدامات بسیار مهم برای توسعه صنعتی در همه کشورهای دنیاست.

وی با بیان اینکه تاکنون بیش از ۳۸۰ خوشه صنعتی در کشور شناسایی شده است، گفت: ۶۵ خوشه به طور کامل شکل گرفته و مابقی هم در دستور کار قرار دارد.

مدیرعامل سازمان صنایع کوچک و شهرک های صنعتی ایران افزود: شناسایی و توسعه خوشه های صادراتی در سال جاری نیز در دستور کار ما قرار دارد. وی با بیان اینکه تاکنون بالغ بر ۴۱ هزار و ۳۰۰ بنگاه یا طرح صنعتی در سامانه بهین یاب ثبت نام کرده اند، گفت: ۱۳ هزار مورد در کارگروه های استانی تصویب شده و پنج هزار مورد هم با تشکیل پرونده به بانک ها معرفی شده است.

رییس مجلس شورای اسلامی در دیدار با مجمع نمایندگان استان:

برای مشکلات اصفهان کمیته تشکیل شود

به گزارش خبرنگار خبرگزاری خانه ملت، علی لاریجانی رییس مجلس شورای اسلامی ظهر روز گذشته در دیدار با اعضای مجمع نمایندگان استان اصفهان، گفت: برای پیگیری مشکلات استان اصفهان باید دسته بندی هایی صورت گیرد، چرا که بخشی از مسائل ملی و برخی نیز منطقه ای است.

رییس مجلس شورای اسلامی افزود: البته در این جلسه بیشتر مسائل منطقه ای پیگیری خواهد شد و پیگیری مسائل ملی را باید به فرصت دیگری واگذار کرد. لاریجانی تصریح کرد: حل مسائل منطقه ای مربوط به استان اصفهان دارای چند بخش بوده و باید کمیته ای در داخل استان برای پیگیری این مسائل تشکیل شود. وی با بیان اینکه پیگیری برخی از مسائل و مشکلات را می توان در زمان بررسی لایحه برنامه ششم مورد توجه قرار داد، گفت: به عنوان مثال می توان طرح آمایش استان را در زمان بررسی برنامه ششم مورد توجه قرار داد و در این راستا برای استان اصفهان باید محورهای توسعه را مورد تاکید قرار داد، همچنین حل برخی مسائل و مشکلات را می توان در قانون بودجه سال آینده بررسی کرد. رییس مجلس شورای اسلامی در ادامه با اشاره به اینکه وضعیت اقتصادی کشور در حال حاضر برای همه نمایندگان مشخص است، افزود: مخالف نیستم که برای حل مشکلات منطقه ای برخی ردیف ها را در بودجه در نظر گرفت، اما باید بر این نکته نیز تاکید داشت که بودجه عمرانی در بهترین حالت ممکن ۳۰ هزار میلیارد تومان است که با تقسیم میان استان های کشور رقم قابل توجهی به هر یک از استان ها اختصاص پیدا نمی کند. لاریجانی با تاکید بر اینکه همه باید به آبادانی مناطق کشور توجه کنند، تصریح کرد: البته برخی امور نیز در حال انجام است و باید پیگیری هایی در خصوص به سرانجام رساندن آنها انجام داد، به عنوان مثال مساله حل مشکل آب یکی از موضوعات اولویت دار کشور است و باید به آن توجه شود. وی با بیان اینکه پیشنهاد می کنم نمایندگان، اولویت های مرکز پژوهش های مجلس در خصوص مشکلات کشور را مطالعه کنند، گفت: نمایندگان می توانند پس از مطالعه، نظرات خود را اعلام کنند تا بتوان بهتر به حل مشکلات کشور کمک کرد. رییس مجلس شورای اسلامی همچنین حل مشکل صندوق های بازنشستگی را یکی از اولویت های مهم کشور خواند. وی با تاکید بر اینکه حل مشکل آب چندوجهی است گفت: بخشی از موضوعات مربوط به مشکل آب با استفاده بهینه از آب مرتبط است، البته در این رابطه پیشنهاد شده که پنج تا شش هزار میلیارد تومان بودجه برای آبیاری تحت فشار اختصاص پیدا کند که ما امیدواریم این بودجه محقق شود. لاریجانی با اشاره به اینکه بخشی از حل مشکل آب نیز با الگوی کشت در ارتباط است، گفت: به طور حتم باید سیستم های گلخانه ای را برای حل بحران آب گسترش داد و در این رابطه باید به فکر انتقال آب از خارج نیز بود. همچنین مهار آب ها نیز پروژه جدی است که باید به آن توجه شود. وی با تاکید بر جلوگیری از خشک شدن زاینده رود تصریح کرد: به طور قطع باید مصوبات شورای عالی آب اجرایی شده و نمایندگان می توانند با ارسال نامه ای به کمیسیون انرژی، اجرای مصوبات شورای عالی آب را مورد تاکید قرار دهند. رییس مجلس شورای اسلامی همچنین با تاکید بر رسیدگی به مشکلات تالاب گاوخونی و دو دریاچه دیگر در استان اصفهان گفت: به طور قطع با برگزاری جلساتی با محیط زیست و وزارت نیرو این موضوع مورد پیگیری قرار می گیرد.

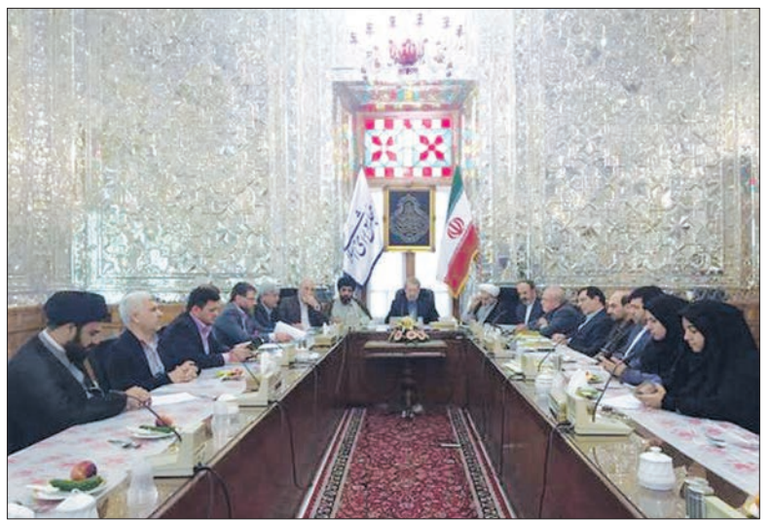

«کمیته تشکیل شود»؛ این شاید مهم ترین جمله ای بود که رییس مجلس در دیدار روز گذشته خود با مجمع نمایندگان استان اصفهان به زبان آورد. جلسه ای که از ابتدا، قرار بر آن شد تا مسائل منطقه ای استان مورد بحث قرار گیرد و موضوعات ملی به جلسه ای دیگر موکول شود.

گزارش و گلایه های نمایندگان استان به رییس، لاریجانی را هم به سخن آورد و موجب شد تا رییس قوه مقننه بر لزوم تشکیل کمیته ای در داخل استان به منظر حل مشکلات، تاکید ورزد. رییس مجلس شورای اسلامی با تاکید بر ضرورت تشکیل کمیته‌ای از نمایندگان استان اصفهان برای حل مشکلات این استان گفت: حل برخی از مشکلات استان اصفهان را می‌توان در برنامه ششم مورد بررسی قرار داد.

لارگانی: مشکلات اصفهان در سه حوزه بیکاری، محیط زیست و خشکسالی

در ابتدای این جلسه موسوی لارگانی به عنوان رییس مجمع نمایندگان استان اصفهان در مجلس شورای اسلامی، گفت: اصفهان با بیش از پنج میلیون نفر جمعیت و دارا بودن ۲۴ شهرستان، سومین استان پرجمعیت کشور است و قرار گرفتن این استان در منطقه استراتژیک باعث مهاجرپذیری این استان شده است. نماینده مردم فلاورجان در مجلس شورای اسلامی ادامه داد: مهاجرپذیری این استان در حال حاضر مشکلات بسیاری به وجود آورده که باید به این موضوع توجه شود. وی تاکید کرد: استان اصفهان در سه حوزه از جمله بیکاری، محیط زیست و خشکسالی مشکلات بسیاری دارد که به عنوان مثال نرخ بیکاری در استان اصفهان از میانگین کشوری ۳ درصد بیشتر است و در سال ۹۴ بالغ بر ۲۳ هزار نفر بیکار شدند. موسوی لارگانی تصریح کرد: مشکل آلایندگی در استان اصفهان نیز در حال حاضر سلامت این استان را تهدید کرده و اصفهان سومین شهر آلوده کشور است. وی با بیان اینکه آمار MS در استان اصفهان در صدر استان های دیگر است، گفت: مشکل آب آشامیدنی در این استان نیز یکی دیگر از معضلات است که باید مسوولان به حل آن توجه کنند و بهتر است مسوولان برای حل مشکل تالاب گاوخونی راه حل های احیای دریاچه ارومیه را به کار گیرند.

در ادامه حسینعلی حاجی دلیگانی با اشاره به اینکه بسیاری از واحدهای صنعتی در استان اصفهان تعطیل شده اند، گفت: صنایع هوایی نیز در این استان در جایگاه قابل قبولی قرار نداشته و هزاران نفر در این صنعت بیکار شدند.

نماینده مردم شاهین شهر، میمه و برخوار در مجلس شورای اسلامی با اشاره به اینکه برای تامین آب شرب در این استان ۲/۵ مترمکعب کسری وجود دارد، افزود: از حدود ۱۰ هزار گیرنده بودجه، استان اصفهان فقط ۱۶۰ مورد را به خود اختصاص می دهد که باید به رفع این مشکل نیز توجه کرد. همچنین محمدجواد ابطحی، نماینده مردم خمینی شهر در مجلس شورای اسلامی در این جلسه به کمبود آب و افزایش بیکاری اشاره کرد و گفت: در دو ماهه اول سال جاری ۱۰ هزار و ۶۰۰ نفر در استان اصفهان بیکار شدند و در شهرستان خمینی شهر ۹۵ درصد از کارگاه ها و کارخانه ها متوقف و تعطیل شدند، همچنین آمار خودکشی در استان خمینی شهر در رده اول قرار دارد.

گفتنی است، نمایندگان شهرستان های بختیار، سمیرم، اردستان، نجف آباد، نائین و مبارکه نیز در این جلسه با طرح مشکلاتی نظیر تعطیلی دامداری ها، افزایش بیکاری، نبود بودجه کافی برای حل مشکلات، تعطیلی صنایع تبدیلی و مشکلات جاده ها از رییس مجلس شورای اسلامی درخواست کردند حل این مسائل و مشکلات را در اولویت قرار دهد. همچنین اصلاح بودجه نویسی، افزایش نظارت مجلس بر اجرای قانون و مصوبات و حل مشکلات فولاد مبارکه و ذوب آهن و نیز دارا بودن یک مدیریت قوی برای حل مشکلات اصفهان در این جلسه مورد تاکید قرار گرفت.

مدیرکل کمیته امداد اصفهان خبر داد:

جمع آوری ۵۰ میلیارد تومان صدقه الکترونیکی

مدیرکل کمیته امداد استان اصفهان از اجرای طرح پرداخت الکترونیکی صدقات با استفاده از سامانه USSD در اصفهان خبر داد و گفت: ۵۰ میلیارد تومان صدقه الکترونیکی در استان اصفهان جمع آوری شد. حمیدرضا شیران در گفت وگو با تسنیم اظهار داشت: صندوق های صدقات موجود در سطح شهر از امنیت بسیار بالایی برخوردار هستند و این صندوق ها به‌گونه‌ای طراحی شده که سرقت از آن به سختی ممکن است، درون آنها کیسه های پلمب شده قرار دارد که با وسیله های تیزبریده نخواهد شد و نمی توان از داخل آن پول خارج کرد. وی افزود: از صندوق های صدقات نصب شده در سطح شهر هر ۴۵ روز بازدید می شود و اگر آسیبی دیده باشد به سرعت متوجه خواهیم شد. در طول شبانه روز هم به صورت گردشی از این صندوق ها بازدید داریم تا تخریب نشود و اکثر سرقت هایی که در این زمینه اعلام می شود مربوط تهران بوده و در اصفهان به ندرت سرقت از صندوق صدقات داریم.

مدیرکل کمیته امداد امام خمینی (ره) استان اصفهان با اشاره به استفاده از سامانه USSD در پرداخت صدقات به صورت الکترونیکی، گفت: تمامی شهروندان می توانند در این طرح مشارکت داشته باشند و با شماره‌گیری #۸۸۷۷* و وارد کردن کد استان و شهر خود و یا ارسال پیامک به همین شماره، صدقات خود را به صورت دیجیتال پرداخت کنند.

مشاور وزیر نفت خواستار شد؛

کاهش مصرف سوخت فسیلی در صنایع اصفهان

مشاور وزیر نفت گفت: هم اکنون ۱۵۰ میلیون لیتر سوخت فسیلی در صنایع و مرغداری های استان اصفهان مصرف می شود که باید بتوانیم سالیانه ۳۰ درصد مصرف این نوع سوخت را کاهش دهیم و به گاز تبدیل کنیم. به گزارش اداره کل روابط عمومی استانداری اصفهان، رسول زرگرپور در دیدار محمود آستانه، مشاور وزیر نفت و مسوول طرح های گازرسانی بیع متقابل کشور اظهار داشت: مسائل زیست محیطی در استان بسیار حاد است و در سال ۹۲، اصفهان آلوده ترین شهر ایران بوده است که با اقدامات صورت گرفته وضعیت بهتر شده، ولی باید از این وضعیت حفاظت کنیم. وی بر ضرورت تبدیل سوخت فسیلی صنایع و مرغداری های استان به گاز، با توجه به اهمیت مسائل زیست محیطی در استان اصفهان تاکید کرد و گفت: این کار علاوه بر حفظ محیط زیست توجیه اقتصادی نیز خواهد داشت. استاندار اصفهان افزود: در استان اصفهان به طور میانگین حدود ۷۰ میلیون مترمکعب در شبانه روز گاز مصرف می شود. مشاور وزیر نفت نیز در این دیدار گفت: در قانون بودجه سال ۹۳ این اجازه به وزارت نفت داده شده است که هر میزان که می تواند گازرسانی کند و سوخت مایع صرفه جویی شده در اختیار این وزارتخانه قرار گیرد. محمود آستانه با بیان اینکه شرکت گاز در قالب قراردادی با شرکت نفت این کار را انجام می دهد، افزود: این اقدام علاوه بر محاسن دیگر صرفه جویی اقتصادی را نیز به دنبال خواهد داشت.

جوابیه + خبر

یارانه نسل فردا به روایت «نسل فردا»

در صفحه خبر روزنامه مورخ ۱۴ تیرماه، خبری درج شد درباره میزان دریافتی یارانه دولتی مطبوعات استان در سال ۹۴. در این خبر که از سایت خبری رویش نیوز نقل شد، آمده بود: «معاونت مطبوعاتی وزارت فرهنگ و ارشاد اسلامی، فهرست نشریاتی را که در سال ۹۴ موفق به دریافت یارانه دولتی شده اند، منتشر کرده است.

بر اساس این گزارش، اسامی روزنامه های اصفهانی نیز که این یارانه ها در قالب یارانه نقدی، یارانه بیمه، آگهی های دولتی تهران و شهرستان و طرح اشتراک به آنها پرداخت می شود، اعلام شده است.

بر این اساس، روزنامه های اصفهانی در سال ۹۴ موفق شده اند در مجموع، رقمی در حدود یک میلیارد و ۶۸۰ میلیون تومان از وزارت ارشاد دریافت کنند که در این میان روزنامه نسل فردا با یک میلیارد و ۱۱ میلیون تومان در رتبه نخست قرار دارد و پس از این روزنامه، اصفهان امروز با ۵۵۵ میلیون تومان، نصف جهان با ۳۷۰ میلیون تومان، زاینده رود با ۲۲۵ میلیون تومان و اصفهان زیبا با ۷۳ میلیون تومان در رده های بعدی این فهرست قرار دارند. با توجه به ارقام ذکر شده، خالی از لطف نیست که نگاهی به یارانه دریافتی برخی روزنامه های کشوری بیندازیم: روزنامه کیهان ۵۲۰ میلیون، اعتماد ۸۹۹ میلیون، وطن امروز ۵۶۶ میلیون و شرق ۹۲۵ میلیون تومان.

> روزنامه نسل فردا با یک میلیارد و ۱۱ میلیون تومان در رتبه نخست دریافت یارانه نشریات استان قرار دارد

قضاوت درمورد نسبت میزان اثرگذاری روزنامه های اصفهان با مقدار یارانه دریافتی آن با مخاطب، اما قاعدتا در شرایطی که رکود سراسری بر تمامی بخش های کشور حاکم است، توزیع این ارقام در میان رسانه ها که قاعده و مبنای چندان مشخصی ندارد وضعیت در عرصه رسانه را بحرانی خواهد کرد و روزنامه هایی که هر روز بر تعداد آنها نیز افزوده می شوند، در حال تبدیل شدن به بنگاه های اقتصادی فوق العاده زودبازده هستند که این موضوع چندان خوب نیست و با تغییر رویکردها در دولت بعدی ممکن است به نابودی آنها منجر شود.

چنانکه مشابه این حمایت ها در عرصه های دیگر حوزه فرهنگ مانند چاپ کتاب رخ داده است که پس از تغییر رویکردها منجر به تعطیلی تعداد زیادی از موسسات چاپ و نشر شده است.»

این خبر با واکنش مدیر مسوول روزنامه نسل فردا مواجه شده است. آقای رضا محزونیه در این باره، طی نامه ای خواستار درج توضیحات خود پیرامون این خبر شد.

در نامه مدیر مسوول نسل فردا آمده است:

«بنابر گزارش معاونت مطبوعاتی وزارت ارشاد، مطبوعات اصفهان در سال ۹۴ این مبالغ یارانه را دریافت کرده اند: نسل فردا ۹۷۹ میلیون تومان، اصفهان امروز ۴۸۲ میلیون تومان، زاینده رود ۲۱۶ میلیون تومان، اصفهان زیبا ۷۳ میلیون تومان»

البته در این نامه، منبع این ارقام مشخص نیست و همانگونه که مشاهده می شود تنها عددی که در گزارش معاونت مطبوعاتی وزارت ارشاد و نامه روزنامه نسل فردا یکسان است عدد یارانه روزنامه اصفهان زیباست که در هر دو گزارش، ۷۳ میلیون تومان اعلام شده است ضمن آنکه در نامه نسل فردا، میزان یارانه یکی از روزنامه های اصفهان هم مشخص نشده است.

خبر + کوتاه

افزایش ۷ درصدی مصرف برق در اصفهان

مدیر دفتر مدیریت مصرف شرکت توزیع برق اصفهان گفت: در سطح شهر اصفهان، از پیک بار ۹۸۹ مگاوات که در تیرماه ۹۴ رقم خورد به عدد هزار و ۵۹ مگاوات در مردادماه امسال رسیدیم که نشان دهنده رشد ۷ درصدی مصرف برق در شهر اصفهان است.

به گزارش فارس، محمدمهدی عسگری پیش از ظهر دیروز در نشست هم اندیشی مدیران و نمایندگان انرژی ادارات و سازمان ها و صنایع که با هدف توسعه استفاده از تجهیزات برقی پربازده برگزار شد، اظهار داشت: اتفاقاتی در طول چند ماه اخیر افتاد که ما را بر آن داشت تا فعالیت هایمان را به سمت بحث های فنی و اجرایی شتاب ببخشیم.

مدیر دفتر مدیریت مصرف شرکت توزیع برق شهرستان اصفهان ادامه داد: در طول تابستان امسال در کل کشور پیک بار شبکه، از عدد ۵۲ هزار مگاوات فراتر رفت که اگر این عدد را با عدد سال قبل که حدود ۵۰ هزار مگاوات بود مقایسه کنیم، رشد حدود ۵ درصدی را در کل کشور نشان می دهد که یک رشد غیرطبیعی و غیرمنطقی است، چراکه مشترکین برق در هر سال حدود ۳ تا ۴ درصد بیشتر می شوند و افزایش ۵ درصدی پیک بار نشان دهنده افزایش میزان مصرف است.

وی افزود: در سطح شهر اصفهان نیز علی رغم اقدامات و همکاری خوبی که سازمان ها داشتند از پیک بار ۹۸۹ مگاوات که در تیرماه ۹۴ رقم خورد به عدد هزار و ۵۹ مگاوات در مردادماه امسال رسیدیم که نشان دهنده رشد ۷ درصدی مصرف برق در شهر اصفهان است.

کارگاه عمرانی به وسعت شهر

پیرایش میدان احمدآباد و چهارباغ تا پایان شهریورماه

معاون خدمات شهری شهرداری اصفهان گفت: طرح پیرایش شهر تا پایان شهریور در میدان احمدآباد و خیابان چهارباغ انجام می شود. احمدرضا مصور اظهار کرد: شهر اصفهان با ویژگی های میراثی و سنتی جزء یکی از شهرهای نمونه دنیاست، در همین راستا پیرایش شهر در دستور کار قرار گرفته است. معاون خدمات شهری شهرداری اصفهان عنوان کرد: ستاد پیرایش شهرداری اصفهان، پیرایش، آرام سازی چهارراه ها و خیابان های تمامی مناطق را تدوین کرده است. مصور با اشاره به پیرایش شهری بیان کرد: در چند نقطه شهر به صورت انتخابی اقداماتی انجام می شود تا شهروندان برای ساماندهی محیط اطراف و کسب و کار خود ترغیب شوند. وی با تاکید بر اینکه شهرداری به عنوان پایلوت خیابان های حافظ، سپه، چهارباغ و میدان احمدآباد را برای پیرایش شهر در نظر گرفته است، تاکید کرد: اولین بروز پیرایش شهر تا پایان شهریور در میدان احمدآباد و خیابان چهارباغ انجام می شود.

نوسازی پیاده رو خیابان کاوه

مدیر منطقه ۷ شهرداری اصفهان گفت: زهکشی و آسفالت خیابان گلستان با اعتبار دو میلیارد و ۳۰۰ میلیون تومان در دست اجراست. علی اصغر شاطوری در گفت وگو با ایمنا اظهار کرد: زهکشی و آسفالت خیابان گلستان در دست اجراست. وی افزود: این پروژه با اعتبار دو میلیارد و ۳۰۰ میلیون تومان تاکنون ۹۰ درصد پیشرفت داشته است. مدیر منطقه ۷ شهرداری اصفهان با اشاره به دیگر پروژه های منطقه عنوان کرد: نوسازی پیاده رو خیابان کاوه حدفاصل پل جابر تا سه راه ملک شهر در دست انجام است. شاطوری ادامه داد: نوسازی پیاده رو خیابان کاوه تا پایان سال جاری به بهره برداری می رسد.

تجهیز خیابان جی به دوربین نظارت تصویری

مدیر منطقه ۱۵ شهرداری اصفهان گفت: تقاطع های جی-بلوارآب و جی-اریسون به دوربین نظارت تصویری مجهز شد. رضا مختاری اظهار کرد: تقاطع های جی-بلوارآب و جی-اریسون، با اعتبار یک میلیارد و ۶۰۰ میلیون ریال به دوربین های نظارتی و کنترل هوشمند مجهز شدند. وی افزود: همچنین دکل ویژه مرکز کنترل ترافیک شهرداری زیر نظر کارشناسان شهرداری نصب شده است که به زودی شاهد تاثیر عملکرد این مجموعه بر ترافیک شهری و ساماندهی آن خواهیم بود. مختاری عنوان کرد: در حال حاضر فنداسیون مربوط به دکل های نظارت تصویری این سامانه در بیش از ۹۰ درصد از تقاطع های سطح شهر انجام شده و به زودی نیز دکل های مخصوص پایه های دوربین های ترافیکی در محل تقاطع ها نصب می شود.

خبر + ویژه

همکاری شهرداری و پست در زمینه فن آوری های نوین شهری

در نشستی که با حضور رییس مرکز فناوری های نوین شهرداری اصفهان و مدیرکل پست استان برگزار شد زمینه ها و پیشنهادات همکاری مشترک، به ویژه در خصوص استفاده از موتورهای برقی مورد بررسی و تبادل نظر قرار گرفت.

به گزارش روابط عمومی مرکز فناوری های نوین شهرداری اصفهان، محمدرضا نیلفروشان با بیان این خبر گفت: با توجه به ورود اولین موتورهای برقی ساخت داخل با قابلیت و سرعت شارژ بالا و خصوصیات ممتازی همچون طراحی بدنه زیبا و فاصله پیمایش مناسب یکی از محل های مورد پیشنهاد برای این امر ادارات پست تشخیص داده شد که در این خصوص نشست مشترکی با مدیران اداره پست برگزار شد تا زمینه های استفاده از این موتورها در خدمات پستی مورد بررسی قرار گیرد.

سید سعید رجالی، مدیرکل پست استان اصفهان نیز ضمن بازدید از موتورهای برقی ایرانی و تشکر از پیگیری ها و برنامه ریزی های صورت گرفته توسط مرکز فناوری های نوین شهری گفت: حدود ۱۴۰ موتور بنزینی در این اداره کل مشغول به ارسال مراسلات پستی است که در صورت موفقیت آمیز بودن مراحل آزمایشی استفاده و بهره برداری از موتورهای برقی شارژی می تواند با این موتورها جایگزین شود که در این خصوص مقرر شد یکی از موتورهای برقی مرکز فناوری های نوین شهری به عنوان نمونه و انجام مرحله تست آزمایشی در اختیار اداره کل پست استان قرار گیرد.

دکتر نیل فروشان در پایان ضمن اشاره به اعلام آمادگی اداره برق استان در خصوص جایگزین کردن موتورهای بنزینی ابراز امیدواری کرد که با افزایش و بهبود تعاملات و همکاری های بین بخشی و ارائه خدمات آموزشی، اطلاعاتی و مشاوره های مناسب در زمینه فناوری های نوین مطابق با نیازهای مدیریت شهری در سالی که توسط مقام معظم رهبری (مدظله العالی)، «اقتصاد مقاومتی، اقدام عمل» نامگذاری شده است، به نوبه خود بتوانیم شاهد به نتیجه رسیدن تلاش ها و رونق گرفتن اقتصاد دانش بنیان درهمه عرصه ها باشیم. وی افزود: سایر ارگان ها و نهادها نیز در صورت تمایل به همکاری با مرکز فناوری های نوین شهرداری می توانند با مراجعه به آدرس اینترنتی NTC.ISFAHAN.IR یا با شماره تلفن ۹۱ و ۳۲۳۴۴۳۹۰ یا ۳۲۳۳۷۹۴۳ تماس بگیرند.

مدیرهماهنگی معاونت های فرهنگی مناطق ۱۵ گانه شهرداری اصفهان خبر داد:

برگزاری جشن های دهه کرامت با رویکرد محله محوری

مدیرهماهنگی معاونت های فرهنگی مناطق ۱۵ گانه شهرداری اصفهان گفت: به مناسبت دهه کرامت برنامه های ویژه ای در مناطق ۱۵ گانه شهرداری اصفهان برگزار می شود. مهدی سلطان آقایی اظهار کرد: ویژه برنامه جشن دهه کرامت با رویکرد محله محوری و توزیع عادلانه خدمات در محلات برگزار می شود. وی با اشاره به برگزاری جشن دهه کرامت در منطقه ۴ شهرداری اصفهان بیان کرد: جشن بزرگ کرامت پنجشنبه ۱۴ مرداد ماه در میدان کردآباد- دبستان شهدای کردآباد و ۱۵ مرداد ماه در خیابان شیخی- دبیرستان شهید مفتح برای عموم شهروندان برگزار شد. سلطان آقایی با اشاره به اینکه ۱۶ مرداد ماه جشن بزرگ ماه کرامت در شهرک زاینده رود و ۱۷ مرداد در خیابان شهید مفتح- مدرسه کلاهدوزان برپا شد، بیان کرد: همچنین جشن بزرگ کریمانه ۱۸ مرداد ماه رو به روی پل شهرستان- دبیرستان شهید معتمدی، ۱۹ مرداد ماه خیابان پینارت- جنب امامزاده سلطان محمد برگزار شده و ۲۰ مرداد ماه در هشت بهشت شرقی- امامزاده شاهزید اجرا می شود. وی با اشاره به اینکه ۲۰ مرداد ماه ساعت ۱۷ ویژه برنامه کودکان سرطانی در امامزاده شاهزید برگزار می شود، ادامه داد: جشن کریمانه ۲۱ مرداد ماه در مجموعه فرهنگی تفریحی باغ غدیر و ۲۲ مرداد ماه انتهای خیابان رکن الدوله- دبیرستان شباهنگ برای عموم شهروندان برگزار می شود. سلطان آقایی افزود: ۲۱ مرداد ماه به مناسبت میلاد امام رضا(ع) جشن بزرگی در منطقه ۵ شهرداری اصفهان بوستان امام رضا(ع) پل فلزی برای شهروندان اجرا می شود.

وی با اشاره به اینکه نمایشگاه دستاوردهای بانوان در منطقه ۶ از ساعت ۹ صبح تا ۲۳ دایر است، خاطرنشان کرد: همچنین جشن خیابانی در ۹ نقطه پرتردد منطقه ۶ برگزار می شود. وی با بیان اینکه به مناسبت هفته کرامت نام محله همت آباد به عنوان محله کرامت برگزیده شده است، خاطرنشان کرد: پزشکان، مغازه داران، متعمدان و خیران به شهروندان منطقه خدماتی را ارائه می کنند. وی با اشاره به مراسم برگزاری جشن بزرگ کریمانه در منطقه ۱۴ شهرداری اصفهان گفت: از ۱۹ تا ۲۲ مرداد ماه هرشب از ساعت ۲۱ الی ۲۳ ویژه نوای نقارخونه در یکی از محله های منطقه ۱۴ طنین انداز می شود.

سلطان آقایی با اشاره به ویژه برنامه دهه کرامت در منطقه ۱۰ شهرداری اصفهان خاطرنشان کرد: ویژه برنامه دهه کرامت ۲۱ مرداد ماه در بوستان نماز- پل تمدن و ۲۲ مرداد ماه از ساعت ۲۰ تا ۲۳ در بوستان لاله همراه با نماز جماعت مغرب و عشا برای عموم شهروندان برپا می شود. وی با اشاره به ویژه برنامه دهه کرامت در منطقه ۹ اظهار کرد: مسابقه بومی محلی ۲۱ مرداد ماه در مجتمع امام خمینی (ره) در خیابان نبوی منش برگزار می شود، همچنین بازارچه ترمه عرضه تولیدات خانگی بانوان منطقه روز ۲۱ مرداد ماه جنب منار جنبان دایر می شود.

معاون برنامه ریزی، پژوهش و فناوری اطلاعات شهرداری اصفهان در نشست با خبرنگاران:

بودجه ۹۶ شهر مبتنی بر عملکرد تدوین می شود

معاون برنامه ریزی، پژوهش و فناوری اطلاعات شهرداری اصفهان در نشست با خبرنگاران رسانه ها از پیچیدگی های وظایف حوزه برنامه ریزی شهرداری اصفهان گفت و به محسوس نبودن فعالیت های این حوزه برای شهروندان اشاره و تاکید کرد: اقدامات حوزه برنامه ریزی در همکاری با سایر حوزه های شهرداری است که برای شهروندان محسوس می شود. محمدی در این نشست از تغییر فرآیند تدوین بودجه سال آینده خبر داد و گفت: بودجه ریزی مبتنی بر عملکرد انجام می شود و در سال های اجرای پنجمین برنامه پنج ساله شهر، پول به پیامد پروژه ها اختصاص می یابد.

معاون برنامه ریزی، پژوهش و فناوری اطلاعات شهرداری اصفهان با بیان اینکه معاونت برنامه ریزی که یکی از جدید ترین معاونت های شهرداری محسوب می شود و چهار مدیریت دارد، عنوان کرد: در دوره جدید مدیریت مرکز فناوری های نوین هم برعهده معاونت برنامه ریزی، پژوهش و فناوری اطلاعات شهرداری اصفهان قرار گرفته است. محمود محمدی، هدف معاونت برنامه ریزی، پژوهش و فناوری اطلاعات شهرداری اصفهان را انجام اقدامات کارشناسی برای ارزیابی امور شهرداری دانست و گفت: این معاونت به طور مستقیم با شهروندان در ارتباط نیست و از سایر معاونت های شهرداری حمایت می کند. وی با اشاره به اینکه نتایج عملکرد معاونت برنامه ریزی، پژوهش و فناوری اطلاعات شهرداری اصفهان در لحظه آشکار نمی شود و زمان می برد تا نتایج اقدامات این معاونت مشخص شود، خاطرنشان کرد: این مساله اقدامات معاونت برنامه ریزی، پژوهش و فناوری اطلاعات شهرداری را پیچیده کرده است، به همین دلیل در معاونت ارزیابی داخلی انجام می شود. معاون برنامه ریزی، پژوهش و فناوری اطلاعات شهرداری اصفهان عنوان کرد: امیدواریم با وجود اینکه کمتر دیده شهروندان هستیم، بتوانیم با انجام وظایف محوله، خروجی های خوبی به سمع و نظر شهروندان برسانیم.

شبکه سازی یکپارچه اطلاعاتی شهر دانش بنیان

معاون برنامه ریزی، پژوهش و فناوری اطلاعات شهرداری اصفهان با اشاره به اقدامات موثر انجام شده در زمینه شهر دانش بنیان اعلام کرد: روز به روز بر تعداد مراکز پژوهشی که درخواست همکاری با شهرداری دارند، بیشتر می شود. به گفته محمدی، انبوه درخواست های همکاری در زمینه شهر دانش بنیان سبب شبکه سازی یکپارچه اطلاعاتی شده است. وی با بیان اینکه اصفهان با بیش از ۳۰ هزار مرکز آموزشی و ۲۰۰ هزار دانشجو پس از تهران، دومین شهر دانشگاهی کشور است که ظرفیت علمی بسیاری دارد، عنوان کرد: ایجاد اتاق فکر و پروژه هایی با مقیاس کوچک در حوزه های مختلف شهرداری از فعالیت های انجام شده در این زمینه است. معاون برنامه ریزی، پژوهش و فناوری اطلاعات شهرداری اصفهان با تاکید بر فعال شدن پروژه مدیریت دانش و نظام هدفمند پیشنهادات گفت: اصفهان در کنار پنج شهر دیگر به عنوان پایلوت شهر هوشمند در سطح کشور انتخاب شده است.

اصفهان ۱۴۰۰؛ برنامه ای هدف محور و مساله محور

محمدی با بیان اینکه مهم ترین مساله در حوزه معاونت فناوری، تحول سازمانی نیروی انسانی و یکپارچگی اطلاعاتی است، عنوان کرد: دو رویکرد کنترل عملیاتی برای مدیریت پروژه ها و کنترل استراتژیک برای ارزیابی عملکرد و تعیین شاخص ها در معاونت فناوری در نظر گرفته شده است. به گفته وی، از طریق این دو رویکرد است که مشخص می شود اقدامات و عملکردهای شهری به چه سمت و سویی حرکت کند. معاون برنامه ریزی، پژوهش و فناوری اطلاعات شهرداری اصفهان خاطرنشان کرد: در برنامه ۱۴۰۰؛ شهرداری اصفهان هدف محور و مساله محور بودن را مورد توجه قرار داده است. محمدی با بیان اینکه در سال های گذشته جهش بسیاری در سطح برنامه های فرهنگی داشته ایم و در مراحل بعدی باید به سرمایه گذاری و بدنه سازی در این حوزه توجه شود، افزود: برخی گمان می کنند برنامه ریزی مبحث جدیدی است، در حالی که قدمتی کهن دارد.

ضرورت آسیب شناسی پروژه ها

معاون برنامه ریزی، پژوهش و فناوری اطلاعات شهرداری اصفهان اقدامات موثر و ارزیابی آن را دورکن اصلی در حوزه برنامه ریزی دانست و بیان کرد: باید مونولوگ را به دیالوگ تبدیل کنیم. وی عنوان کرد: پیش از این، مسیر توسعه شهری درست نبوده؛ زیرا بر اساس آمارنامه شهرداری در سال های گذشته ۱۰۰ روز هوای پاک نداشته ایم. به گفته محمدی، در برنامه های قبلی سرعت اجرا بسیار بوده، بدون آنکه آسیب شناسی در حوزه هایی نظیر محیط زیست و مصرف سوخت انجام شود که نتیجه اش فراگیر شدن سرطان در سطح شهر بوده است. وی تاکید کرد: ارزیابی عملکرد شهرداری به تلاش این نهاد برای ایجاد هوای پاک سنجیده می شود، نه خیابان هایی که می سازد.

استفاده بهینه از ظرفیت های علمی شهر

معاون برنامه ریزی، پژوهش و فناوری اطلاعات شهرداری اصفهان با بیان اینکه در زمینه تحقق آرمان شهر دانش بنیان تفاهم نامه هایی با معاونت های علمی و پژوهشی دانشگاه های مختلف بسته شده و شبکه علمی این دانشگاه ها و شهرداری ایجاد شده است، عنوان کرد: این همکاری سبب شده تا از ظرفیت عظیم نیروهای علمی شهر استفاده بهینه شود و با تشکیل اتاق های فکر در زمینه های مختلف با حضور دانشگاهیان و معاونت های مختلف شهرداری احرکت مثبتی در زمینه توسعه علم انجام شود.

ارزیابی شاخص ها دشوارترین نوع ارزیابی است

محمدی با بیان اینکه تلاش می کنیم برنامه اصفهان ۱۴۰۰ تحقق یابد، گفت: در دو بعد عملیاتی و استراتژیک این برنامه نظارت هایی انجام می شود. وی با بیان اینکه نظارت عملیاتی به معنای پیشرفت کارها از نظر کمی است، خاطرنشان کرد: پیشرفت عملیاتی قسمتی از پیشرفت پروژه است که قابل ملاحظه است. معاون برنامه ریزی، پژوهش و فناوری اطلاعات شهرداری اصفهان ارزیابی شاخص ها را دشوارترین نوع ارزیابی دانست و گفت: در پایان ساخت یک خیابان شاخص سطح معابر افزایش خواهد یافت و بعد باید ارزیابی کرد که افزایش این شاخص چه میزان به بهبود ترافیک کمک کرده است.

تشکیل اتاق فکر برای حل مشکلات

به گفته محمدی، حوزه معاونت پژوهش با نهادهای شناسنامه دار در ارتباط است و تعامل با سازمان های مردم نهاد به عهده معاونت فرهنگی اجتماعی شهرداری است. وی با اشاره به اجرایی شدن طرح شورایاری ها در برخی شهرها عنوان کرد: در اصفهان اجرایی شدن این طرح پیگیری شد، اما متاسفانه به دلیل برخی ملاحظات سیاسی و امنیتی در حال حاضر مسکوت مانده است. محمدی با بیان اینکه برخی نیازها را باید به شیوه ای دیگر تامین کرد، گفت: گاه مسائل آنقدر پیچیده است که نیاز به تشکیل اتاق فکر است. به گفته معاون برنامه ریزی، پژوهش و فناوری اطلاعات شهرداری، اصفهان قراردادهایی کمتر از ۲۰ میلیون تومان با پژوهشگران بسته می شود تا ضمن انجام پروژه های شهری از فعالیت های علمی نیز حمایت مادی و معنوی شود.

سیاست کلان سازمان فاوا تحقق شهر هوشمند است

محمدی با اشاره به اینکه سازمان فاوا شهرداری اصفهان از قوی ترین و پویاترین مراکز آموزشی شهر است که استانداردهای لازم را در زمینه مدیریت برنامه ریزی و فنی و حرفه ای دارد، خاطرنشان کرد: سیاست کلان این سازمان تحقق شهر هوشمند است.

تغییر در فرآیند تدوین بودجه

معاون برنامه ریزی، پژوهش و فناوری اطلاعات شهرداری اصفهان با اشاره به فرآیند تدوین بودجه شهرداری از ایجاد تغییر در این فرآیند خبر داد و گفت: براساس برنامه اصفهان ۱۴۰۰ پیش نیازهای بودجه ۹۶ قبل از تصویب، بررسی و تحلیل می شود تا بودجه ریزی مبتنی بر عملکرد انجام شود. به گفته محمدی، تخصیص منابع در سال های آینده براساس ارزیابی عملکرد انجام می شود و در واقع پس از این، پول به پیامد پروژه ها اختصاص می یابد.

تدوین سند گردشگری اصفهان

مدیر پژوهش معاونت برنامه ریزی، پژوهش و فناوری اطلاعات شهرداری اصفهان نیز گفت: کاربردی و عینی بودن پژوهش ها از تاکیدات معاونت برنامه ریزی، پژوهش و فناوری اطلاعات شهرداری اصفهان است و تا پایان سال ۲۷ پروژه پژوهشی اجرا خواهد شد. سعید ابراهیمی اعلام کرد: در یک سال گذشته با عقد قرارداد با دانشگاه های شهر اصفهان، دستاوردهای بسیاری را در زمینه پژوهش های شهری کسب کرده ایم. وی با اشاره به اینکه بر کاربردی بودن این پروژه ها بسیار تاکید شده است، تصریح کرد: در معاونت های اداری مالی، در زمینه منابع انسانی، برای بهره وری نیروها اقداماتی انجام شده است. ابراهیمی با اشاره به اینکه حسن اجرای پروژه ها در مقیاس کوچک، اجرایی شدن آنها در طول شش ماه است، گفت: در این معاونت اقدامات کمتر محسوس است؛ زیرا فعالیت های این معاونت به طور مستقیم نبوده و با همکاری سایر معاونت ها نمود عینی می یابد. وی تشکیل اتاق فکر معاونت های مختلف را برای بهبود پژوهش در حوزه هر معاونت، اقدامی موثر خواند و عنوان کرد: این اتاق ها با حضور اساتید دانشگاه ها و معاونان هر حوزه برگزار می شود و به بررسی مشکلات هر حوزه و رفع آنها می پردازند. مدیر پژوهش معاونت برنامه ریزی، پژوهش و فناوری اطلاعات شهرداری اصفهان گفت: در این جلسات راهکارهای عملیاتی ارائه می شود. ابراهیمی تدوین سند گردشگری را دیگر اقدام این معاونت دانست و تصریح کرد: تهیه نقشه های جامع فرهنگی، مدیریت نیازمندی ها، اثرات بازارهای کوثر در مسائل اقتصادی، مطالعات خیابان چهارباغ، طرح های پایدار و مطالعات شهرسازی الکترونیک از دیگر اقدامات این حوزه است. وی با اشاره به اینکه از پایان نامه های دانشگاهی حمایت می شود، افزود: در حال حاضر از ۲۰۰ اثر حمایت شده و از این آثار برای شناسایی استعدادها و استفاده از آنها در حوزه های مختلف استفاده خواهد شد.

نیازسنجی از محلات شهر

ابراهیمی با اشاره به نیازسنجی از محلات شهر اظهار کرد: نظرسنجی در مناطق ۲، ۹، ۱۰ و ۱۵ شهرداری اصفهان با اصول علمی در حال اجراست و به سمت نیازسنجی چندمرحله ای رفته ایم. به گفته وی، در امور اجرایی ناظر اجرایی و در امور علمی ناظر علمی بر عملکردها نظارت می کنند.

برنامه ریزی، توافق بر اولویت هاست

مدیر پژوهش معاونت برنامه ریزی، پژوهش و فناوری اطلاعات شهرداری اصفهان خاطرنشان کرد: نظرسنجی ها به صورت مراجعه به درب منازل شهروندان انجام می شود. ابراهیمی برنامه ریزی را توافق بر اولویت ها دانست و افزود: در حال همکاری با اداره کل محیط زیست و دانشگاه اصفهان برای سنجش آلودگی هوا هستیم و این مساله را در قالب همکاری های بین سازمانی پیگیری می کنیم. وی آب، جمعیت و انرژی را سه فاکتور آینده پژوهشی عنوان کرد و افزود: این شاخص ها همکاری همه جانبه مراکز پژوهشی را می طلبد.

تهیه نظام جامع اطلاعاتی و سیستماتیک در شهرداری

مدیر برنامه و بودجه معاونت برنامه ریزی، پژوهش و فناوری اطلاعات شهرداری اصفهان گفت: براساس برنامه اصفهان ۱۴۰۰ نظام جامع اطلاعاتی و سیستماتیک در کل شهرداری با ادبیات یکسان تهیه می شود. فردانی با بیان اینکه هر ساله به صورت فرآیندی آمارهایی در زمینه اطلاعات شهری و برنامه ریزی راهبردی عملیاتی تهیه می شود، از کنترل بودجه ها و پروژه ها خبر داد. مدیر برنامه و بودجه معاونت برنامه ریزی، پژوهش و فناوری اطلاعات شهرداری اصفهان با اشاره به اینکه باید برای تهیه آمار و اطلاعات یکسان بیشتر تلاش شود، تصریح کرد: در زمینه تصمیم سازی برخی اقدامات نیز مشکلاتی وجود دارد که باید رفع شود. فردانی از تهیه نظام جامع اطلاعاتی و سیستماتیک در شهرداری اصفهان با ادبیات یکسان خبر داد.

ارائه ۷۰ خدمت الکترونیکی در پرتال شهرداری اصفهان

مدیر ارتباطات و فناوری اطلاعات معاونت برنامه ریزی، پژوهش و فناوری اطلاعات شهرداری اصفهان گفت: امسال ۷۰ خدمت الکترونیکی در فاز تولیدی قرار دارد که تاکنون ۱۰ خدمت به بهره برداری رسیده است. شایق با بیان اینکه امسال ارائه ۷۰ خدمت الکترونیکی در پرتال شهرداری اصفهان در دستور کار قرار دارد، عنوان کرد: پرتال جامع شهرداری اصفهان هشت سال پیش راه اندازی شده و رتبه چهارم پرتال کشوری را به خود اختصاص داده است. وی به تهیه نقشه های هوایی اشاره کرد و گفت: به دلیل مشکلات تصویربرداری زمینی و دقت پایین آن، تلاش شد تا در پروژه ها از روش های تصویربرداری هوایی که با دقت بالاتری همراه هستند، استفاده شود.

شهر + پیاده محور

چهارباغ به پرچم حرم رضوی متبرک شد

لیلا یزدانی

چهارباغ، دومین سه شنبه بدون خودرو را تجربه کرد تا اصفهانی ها به پیاده راه شدن دایمی این محور بیش از گذشته امیدوار شوند. پیاده راه تفریحی که ۴۰۰ سال پیش اصفهان به آن شهره بود، برای دیرزمانی در حصار خودرو ها گرفتار شده بود، به طوری که رهایی آن از خودروها به آرزوی چهل ساله اصفهانی ها تبدیل شده بود و هرچه زمان می گذشت، امیدهای شهروندان به تحقق آن کمرنگ می شد. اما سرانجام سه شنبه ۱۲ مرداد فرا رسید تا این محور تاریخی یک روز بدون خودرو را سپری کند.

خیابان چهارباغ یکی از مهم ترین و ارزشمندترین عناصر هویت بخش شهر تاریخی اصفهان و در نوع خود اثری بی همتا و سندی بسیار با اهمیت در اثبات خلاقیت، اندیشه ورزی و توانمندی نیاکان ماست و از عناصر اصلی توسعه شهر محسوب می شود.

> در دومین سه شنبه بدون خودرو کاروان سفیران آفتاب؛ خادمان حرم مطهر رضوی، در چهارباغ با اصفهانی ها همگام شدند

روزگاری این خیابان به دلیل باغ های زیبا و باشکوهش که در شرق و غرب خیابان گسترده بود شناخته می شد، اما اکنون تنها نامی از این باغ ها باقی مانده است و این محور یکی از مراکز مهم گردشگری و تجاری شهر اصفهان است.

چنارهایی که در امتداد این خیابان گسترده شده و در بهار به این کانون تاریخی و فرهنگی شهر طراوت می بخشیدند و بخشی از منظر طبیعی شهر بودند، برای سال ها در حصار خودروهایی که این خیابان را به تصرف درآورده بودند گرفتار آمده بودند، به طوری که رهایی آنها از این خودروها به این زودی ها قابل تصور نبود.

اما واقعیت این است که چهارباغ؛ یادگار تاریخی باغ شهر صفوی که همزمان با طراحی باغ شهر اصفهان به عنوان یک محور پیاده و با ایده خلق فضای شهری تفرجگاهی و پیاده مدار، طراحی و ساخته شده است، با وجود همه بی مهری ها به آن و با وجود تحولات کالبدی شدید و ایجاد محورهای سواره، همچنان از ویژگی های پیاده مدار برخوردار است.

این محور از برخی ویژگی های فضاهای شهری پیاده مدار و شهروندگرا، نظیر اجتماع پذیری، امنیت اجتماعی و روانی، خوانایی و دسترسی راحت، پویایی و سرزندگی، حس تعلق و خاطره انگیزی مکان، کیفیت فضای سبز و عناصر طبیعی برخوردار است.

ویژگی های پیاده مدارانه این محور که تاثیر بسیاری بر شکل گیری کمی و کیفی انواع تعاملات اجتماعی و ارتقای کیفیت زندگی شهروندی دارد، آن را به نمادی از یک پیاده راه تفریحی و گردشگری تبدیل می کند.

استفاده از این محور به عنوان پیاده راه ایده جدیدی نیست و پیشینه استفاده از این محور به عنوان پیاده راه به اواخر دهه ۷۰ باز می گردد که طرح پیاده راه شدن خیابان چهارباغ عباسی اصفهان مطرح شد و پس از تایید یونسکو برای اجرا به استانداری اصفهان ارسال شد، اما با گذشت دو دهه از تصویب این طرح، این رویای اصفهانی ها تحقق نیافت و همچنان این محور جولانگاه خودروها باقی ماند.

اجرای طرح سه شنبه های بدون خودرو از هفته گذشته روزی تاریخی را برای خیابان تاریخی اصفهان رقم زد تا تصویری از شهر بدون خودرو از این خیابان به نمایش گذاشته شود.

اولین سه شنبه بدون خودرو که با اجرای برنامه های متنوع فرهنگی، ورزشی و آموزشی همراه بود با استقبال اصفهانی ها همراه شد و به گفته معاون حمل و نقل و ترافیک شهرداری اصفهان، اصفهانی هایی که سه شنبه گذشته بدون خودرو به چهارباغ آمده بودند، ممنوعیت دائمی تردد خودرو در این محور را از مدیریت شهر درخواست کردند.

دومین سه شنبه بدون خودرو در چهارباغ همزمان با هفته کرامت و در آستانه ولادت امام رضا(ع) برگزار شد و کاروان سفیران آفتاب؛ خادمان حرم مطهر رضوی در این محور تاریخی با اصفهانی ها همگام شدند، تا یادگار تاریخی اصفهان به پرچم حرم رضوی متبرک شود.

همنوایی صلوات خاصه امام رضا(ع)، خاطره گویی، دیدار با شهروندان، رونمایی از پرچم مقدس حرم رضوی از جمله برنامه هایی بود که در چهارباغ اجرا شد.

رستوران بازی های فکری، ویژه برنامه های ورزشی، ویژه برنامه جشن با حضور هنرمندان اصفهانی، نمایشگاه دوچرخه، اتوبوس سینمای سیار شهر فیروزه ای، اتوبوس کتابخانه سیار شهر فیروزه ای و اتوبوس پایش سلامت از دیگر برنامه های فرهنگی و تفریحی بودند که این سه شنبه در چهارباغ اجرا شد.

یادداشت + روز

خیز ایران جهت پیوستن به سازمان تجارت جهانی

سمیرا دهقانی

عضویت در سازمان تجارت جهانی از جمله اهداف اقتصادی کشور و یکی از اولویت های دولت است. دولت سال ها در تلاش است که در سازمان تجارت جهانی عضو شود و این تلاش ها باعث شد تا در سال ۲۰۱۵ ایران به عنوان عضو ناظر این سازمان پذیرفته شود و حال قصد دارد با رعایت مفاد سازمان و توافق سایر کشورهای عضو به این سازمان ملحق شود.

سازمان تجارت جهانی یا WTO

سازمان تجارت جهانی از جمله بزرگ ترین سازمان های بین المللی است که در ژنو، سوئیس قرار دارد. این سازمان با عضویت بیش از ۱۶۰ کشور، قوانین و حجم قابل توجهی از مبادلات بین المللی را تحت پوشش قرار داده است. همچنین اعضای این سازمان موظف هستند موافقتنامه های این سازمان که حدود ۳۰ موافقتنامه است را امضا و به آن عمل کنند.

اهداف و اصول سازمان تجارت جهانی

سازمان تجارت جهانی با چند هدف تشکیل شد که توسعه تولید و تجارت و بهره وری بهینه از منابع، دستیابی به توسعه پایدار با بهره برداری بهینه از منابع جهانی و همچنین افزایش سهم کشورهای در حال توسعه و کمتر توسعه یافته از رشد تجارت بین المللی از جمله مهم ترین اهداف تشکیل این سازمان محسوب می شوند. از سوی دیگر مبانی تصمیم گیری ها در سازمان تجارت جهانی بر چند اصل استوار است که مهم ترین آنها لزوم تثبیت تعرفه های گمرکی و کاهش تدریجی و از بین رفتن آن است. از سوی دیگر در اصول این سازمان تاکید می شود که کشورهای عضو باید سیاست یکسانی را در قبال کالاهای داخلی و خارجی داشته باشد. این سازمان بین المللی همچنین بر بهبود استانداردهای زندگی در کشورهای عضو و همچنین بهبود اوضاع اشتغال با توجه به قوانین وضع شده تاکید دارد. همچنین حذف تعرفه های گمرکی و باز شدن حوزه رقابت بین کالاهای خارجی و داخلی بین کشورها از جمله اصلی ترین مبانی قوانین و سیاست گذاری در این سازمان است. بنا به قوانین اساسی این سازمان، تمام کشورهای عضو، چه کوچک و چه بزرگ، باید در تصمیم گیری های این سازمان مشارکت داشته و از حق رای برابر برخوردار باشند، اما در عمل سیاست های این سازمان در خلوت کشورهای بزرگ همچون آمریکا، فرانسه، آلمان و انگلیس شکل گرفته و در نشست های این سازمان مطرح شده و بدون در نظر گرفتن نظر دیگر کشورهای عضو به تصویب می رسد.

> این سازمان با عضویت بیش از ۱۶۰ کشور، قوانین و حجم قابل توجهی از مبادلات بین المللی را تحت پوشش قرار داده است

آمادگی ایران جهت ورود به سازمان تجارت جهانی

سازمان تجارت جهانی در تلاش است تا تمام سیاست های حمایتی و یارانه های ارائه شده از سوی دولت های عضو را از بین ببرد؛ این بدین معناست که بعد از عضویت ایران در این سازمان تعرفه های گمرکی یا حذف شده و یا به تدریج حذف خواهند شد و یارانه های تخصیص داده شده از سوی دولت به برخی بخش ها با هدف حمایت از رشد آنها نیز باید از بین برود. همچنین تنوع بخشیدن به صادرات غیرنفتی و خروج از اقتصاد تک محصولی یکی از راهکارهای مهم پیوستن ایران به سازمان تجارت جهانی است که لازمه این امر نیز تقویت ساختار تولید و استفاده بهینه از عوامل تولید در جهت افزایش، کارایی، بهره وری، کیفیت تولیدات و امکان رقابت بهتر در تجارت جهانی است.

منفعت ملحق شدن ایران به سازمان تجارت جهانی

با این اقدام، اتحادیه اروپا از عضویت ایران در سازمان تجارت جهانی سود خواهد برد، زیرا با حذف تعرفه های گمرکی کالاهای وارداتی از اروپا به ایران، میزان صادرات آنها به کشور افزایش می یابد و محدودیت های کنونی نیز از بین می رود و این مساله به نفع اروپایی ها تمام خواهد شد، از سوی دیگر ایران نیز به جز نفت و گاز، در مقایسه با آنچه از اروپا وارد ایران می شود، صادرات قابل توجهی به اروپا ندارد و حذف تعرفه آنها می تواند به گسترش این صادرات کمک کند. همچنین مهم ترین امتیاز الحاق به این سازمان راهیابی به بازارهای جهان است و چنانچه کشوری در این مسیر قرار گیرد، همزمان با کاهش تعرفه ها، کالاهای ارزان تری را نیز تولید و بر این اساس، قابلیت رقابت را در فضای بین المللی پیدا می کند. بنابراین، می توان عضویت در سازمان تجارت جهانی را راهی برای رقابتی شدن اقتصاد کشور دانست که قطعا با گشوده شدن بازارهای جهانی، تولیدکنندگان نیز ناگزیر از تولید کالاهای رقابت پذیر خواهند بود.

چرا تاکنون به سازمان تجارت جهانی ملحق نشدیم؟

ایران تاکنون موفق نشده است که به عضویت این سازمان درآید، زیرا جهت الحاق به سازمان مذکور براساس قانون، پذیرش عضو جدید نیازمند موافقت کلیه اعضای سازمان است که البته این سازمان از تمام کشورها جهت عضویت در تجارت جهانی دعوت می کند و هیچ گاه برای ورود کشورها رای گیری صورت نمی گیرد. اما در مورد ایران، برای نخستین بار این اتفاق افتاد و با مخالفت آمریکا از همان ابتدا پیوستن ایران به این سازمان متوقف شد، اما در شرایط فعلی بعد از برجام امید است که مخالفت و سنگ اندازی وی از سوی آمریکا یا سایر کشورها صورت نگیرد و ایران موفق به عضویت در این سازمان شود.

سهل آبادی در آیین نکوداشت روز حمایت از صنایع کوچک:

برخوردار بودن استان اصفهان برای این استان مشکلات بسیاری ایجاد کرده است

رییس اتاق بازرگانی اصفهان با اشاره به اینکه برچسب برخوردار بودن استان اصفهان همچنان برای این استان مشکلات بسیاری ایجاد کرده است، افزود: برخوردار بودن اصفهان باعث از دست رفتن فرصت ها و مزیت های اقتصادی این استان است.

آیین نکواشت روز حمایت از صنایع کوچک با حضور معاون وزیر صنعت و معدن و مدیرعامل سازمان صنایع کوچک و شهرک های صنعتی ایران، استاندار و هیات امنای شهرک های صنعتی استان اصفهان در سالن همایش های بین المللی اتاق بازرگانی اصفهان برگزار شد.

سید عبدالوهاب سهل آبادی در این مراسم اظهار کرد: تمام استان ها از استان اصفهان در بخش های مختلف پیشی گرفتند، ولی باز هم به نسبت اصفهان حساسیت هایی وجود دارد که اصفهان توسعه یافته و برخوردار است و نیازی به بودجه ملی است. آیا آنها توسعه را در نرخ بالای بیماری ام اس و سرطان و افزایش طلاق می بینند؟

آیا توسعه را در این می بینند که فولاد مبارکه اصفهان سرمایه گذاری هایش را در سایر استان ها مانند چهارمحال و بختیاری انجام می دهد. وی با اشاره به رشد هتل سازی در سایر شهرهای ایران گفت: اصفهان با وجود پتانسیل های متعدد در زمینه جاذبه های گردشگری در ساخت هتل و مراکز اقامتی، عقب تر از سایر استان ها حرکت می کند، زیرا هتل سازی توسط سرمایه گذاران و کارخانه داران انجام می گیرد و در اصفهان این بخش با مشکلات جدی روبروست.

سهل آبادی در بخش دیگری از سخنان خود، محاسبه بهره مرکب تسهیلات بانکی و جرایم سالیانه برای صنعتگران را عامل از به اجرا گذاشتن وثایق تولیدکنندگان توسط بانک ها خبر داد و گفت: مالکیت فردی و خانوادگی که از موارد مهم در صنایع کوچک و متوسط به شمار می آید، در حال حاضر از بین رفته است، زیرا بیشتر خانه ها و کارخانه های صنعتگران در گرو بانک است.

وی با انتقاد از قطع شدن برق واحدهای تولیدی بدون هماهنگی با فرمانداری ها گفت: به طور مرتب برق کارخانه ها قطع می شود و این در حالی است که اداره برق باید با فرمانداری در موضوع قطعی برق هر واحد تولیدی هماهنگ باشد و متاسفانه این همکاری و هماهنگی با صنعتگران در این زمینه وجود ندارد.

سهل آبادی با اشاره به اینکه حدود ۵۰ درصد فارغ التحصیلان دانشگاه ها با معضل بیکاری روبروی هستند، افزود: از هر پنج خانوار یک خانوار بیکارند، این در حالی است ۳۰ درصد از زنان فارغ التحصیل دانشگاه، کار می کنند.

وی یادآور شد: در تبریز همه روزه پروازهای متعددی به تهران و سایر شهرها انجام می گیرد، اما در اصفهان برخوردار نه از پروازی های متعدد خبری است نه از هواپیماهای جدید.

آیا دریافت حق سرویس در رستوران ها تخلف است؟

هزینه تعارف غذا

مینا ایزدی

عدم دریافت حق سرویس از مشتریان، موضوعی است که رییس اتحادیه دارندگان رستوران و سلف سرویس بارها بر آن تاکید کرده و از افرادی که از این موضوع تبعیت نمی کنند به عنوان متخلف یاد می کند. آنطور که کارشناسان می گویند مشتریان رستوران ها و فست فودها، باید حدود ۱۰ درصد حق سرویس و ۹ درصد مالیات بر ارزش افزوده پرداخت کنند که در مجموع برای خرید سفارشات خود ناچار هستند ۱۹ درصد بیشتر از نرخ مصوب غذا هزینه کنند، با درنظر گرفتن این موضوع سید علی اصغر میر ابراهیمی در اظهارات خود متذکر شده که دریافت ۱۰ درصد حق سرویس تخلف است و اگر مردم مواردی مبنی بر عدم سرپیچی از این موضوع مشاهده کردند، می‌توانند به اتحادیه گزارش دهند تا در این زمینه رسیدگی شود.

مساله عدم دریافت حق سرویس از مشتریان با شنیدن اظهار نظرهای رییس اتحادیه رستوران داران و سلف سرویس های استان اصفهان، در هاله ای از ابهام باقی می ماند. خبر عدم دریافت حق سرویس از مشتریان به وسیله رستوران داران زمانی پیچیده تر می شود که حسین ملت از عدم اعلام این ابلاغیه به اتحادیه رستوران داران و سلف سرویس های استان اصفهان سخن می گوید.

دریافت حق سرویس تنها برای برگزاری جشن ها مجاز است

رییس اتحادیه دارندگان رستوران و سلف سرویس می گوید: رستوان ها نباید مبلغی از مشتریان به عنوان حق سرویس دریافت کنند، در غیر این صورت تخلف کرده اند. میرابراهیمی درباره دریافت حق سرویس از مشتریان توسط برخی رستوران ها تاکید می کند: به هیچ عنوان رستوران ها نباید بابت حق سرویس از مشتریان مبلغی دریافت کنند، مگر آنکه مورد خاصی مانند ولیمه و جشن در میان باشد، در غیر این صورت تخلف کرده اند.

عدم دریافت حق سرویس و مالیات بر ارزش افزوده

عدم دریافت حق سرویس از مشتریان نکته ای است که رییس اتحادیه صنف چلوکباب و چلوخورش تهران نیز بر آن تاکید می کند و می گوید: چلوکبابی ها اجازه دریافت مبالغی از مردم تحت عنوان حق سرویس و مالیات بر ارزش افزوده را ندارند. ناصر حسینی تبریزی تصریح می کند: ما در چلوکبابی ها سرویس خاصی نمی دهیم که بخواهیم حق سرویس دریافت کنیم و ما فقط فروشنده غذا هستیم. حسینی تبریزی ادامه می دهد: البته کسانی که پروانه رستوران دارند می توانند حق سرویس دریافت کنند، چرا که آنها خدمات اضافی ارائه می کنند.

رستوران ها هنوز هم حق سرویس دریافت می کنند

با وجود این تفاسیر هنوز هم رستوران هایی در استان اصفهان به فعالیت می پردازند که از مشتریان حق سرویس دریافت می کنند. صحت دریافت حق سرویس از مشتریان به وسیله رستوران های اصفهان طی برقراری چندین تماس تلفنی با تعدادی از این رستوران ها مشخص می شود. حال این پرسش مطرح می شود که چرا با وجود تکرار چندین و چندباره ابلاغیه اتحادیه رستوران داران و سلف سرویس های تهران مبنی بر عدم دریافت حق سرویس از مشتریان، بازهم این روند ادامه دارد؟ تکلیف مشتریان رستوران ها و فست فودها با این موضوع چیست؟

«درحال حاضر حق سرویس از مشتریان دریافت می شود و چنین موضوعی تا امروز به اتحادیه رستوران داران اصفهان اعلام نشده و ما نیز به صنوف اعلام نکرده ایم»؛ این سخن رییس اتحادیه رستوران داران استان اصفهان در گفت و گو با خبرنگار اصفهان زیباست. حسین ملت در پاسخ به این پرسش که چرا رستوران داران اصفهان با وجود متخلف خواندن رستوران هایی که حق سرویس از مشتریان دریافت می کنند، هنوز هم هزینه ۱۰ درصدی را دریافت می کنند، به اصفهان زیبا می گوید: اگر دقت کنیم متوجه می شویم که اعلام این موضوع یعنی عدم دریافت حق سرویس از مشتریان، بیشتر جنبه گمراه کننده افکار عمومی را دارد و مشتریان نباید بابت این موضوع خوشحال باشند.

ملت معتقد است این موضوع که ۱۰ درصد حق سرویس از مشتری دریافت نشود و از سوی دیگر این ۱۰ درصد به قیمت غذا و سفارشات مشتریان اضافه شود، هیچ فرقی به حال مشتریانی که خدمات دریافت می کنند ندارد، ضمن اینکه تاکنون هیچ ابلاغیه ای به اتحادیه رستوران داران اصفهان درباره این موضوع اعلام نشده است، زمانی که چنین موضوعی به ما اعلام نشده انتظاری هم نباید از رستوران های اصفهان بابت عدم دریافت حق سرویس از مشتریان داشت، زیرا این موضوع از طرف ما نیز به آنها اعلام نشده است.

وی تصریح می کند: علاوه بر دریافت ۱۰ درصد حق سرویس از مشتریان، حدود ۹ درصد نیز مالیات بر ارزش افزوده دریافت می شود، با این حساب اگر غذای مشتری ۱۰۰ هزار تومان محاسبه شود، حدود ۲۰ هزار تومان آن مجموع حق سرویس و مالیات بر ارزش افزوده ای است که باید پرداخت کند.

رییس اتحادیه رستوران داران اصفهان درباره چگونگی تعیین نرخ غذا نیز عنوان می کند: به اعتقاد بنده قیمت مشخص و مصوب برای غذایی که تهیه می شود، نباید وجود داشته باشد.

هر رستوران براساس نوع و میزان مصرف مواد ی که در پخت غذا و در کنار آن استفاده می کند، نرخ غذاهای خود را مشخص می کند، البته قیمت غذاهایی که به وسیله رستوران ها تعیین می شود و همچنین چگونگی نرخ این غذاها در فرم هایی که توسط اتحادیه در اختیار آنها قرار گرفته، تدوین می شود و همواره به وسیله هیاتی که در اتحادیه تشکیل شده، مورد بازرسی و نظارت قرار می گیرد تا رستوران ها بیشتر از مبالغ معمول نرخ غذا را مشخص نکنند.

پالایشگاه هشت میلیارد دلاری در جاوه احداث می شود

بزرگ ترین توافق نفتی ایران-اندونزی

یک مقام مسوول با تشریح جزئیات بزرگ ترین توافق نفتی ایران و اندونزی، اعلام کرد: با مشارکتی سه جانبه، ایران، چین و اندونزی پالایشگاهی ۸/۴ میلیارد دلاری در جاوه احداث می کنند. حسن خسروجردی در گفت و گو با مهر در تشریح بزرگ ترین توافق نفتی ایران و اندونزی گفت: هم اکنون تمامی کارهای مرتبط با ساخت یک پالایشگاه ۳۰۰ هزار بشکه ای نفت خام در اندونزی با مشارکت جمهوری اسلامی ایران به پایان رسیده است. رییس هیات مدیره پالایشگاه مشترک نفت ایران-اندونزی با بیان اینکه براساس جمع بندی مطالعات اقتصادی هزینه ساخت این پالایشگاه نفت حدود هشت میلیارد و ۴۰۰ میلیون دلار است که مطابق با برنامه زمان بندی در مدت زمان ۴/۵ تا پنج سال احداث خواهد شد، تصریح کرد: تاکنون تمامی توافق ها انجام شده و حتی زمین از سوی دولت به منظور ساخت این پالایشگاه بزرگ نفت خام در جاوه اندونزی اختصاص یافته است.

خسروجردی با تاکید بر اینکه در ساخت این پالایشگاه نفت، یک فاینانسور و بانک چینی و یک بانک اروپایی هم مشارکت دارند، اظهار داشت: قرار است بخشی از منابع مالی ساخت این پالایشگاه، توسط فاینانسورهای چینی و اروپایی تامین شود. وی با بیان اینکه خوراک این پالایشگاه، نفت خام های فوق سنگین ایران است، بیان کرد: تنها مساله باقیمانده برای آغاز ساخت پالایشگاه امضای قرارداد خرید نفت خام فوق سنگین از شرکت ملی نفت ایران است.

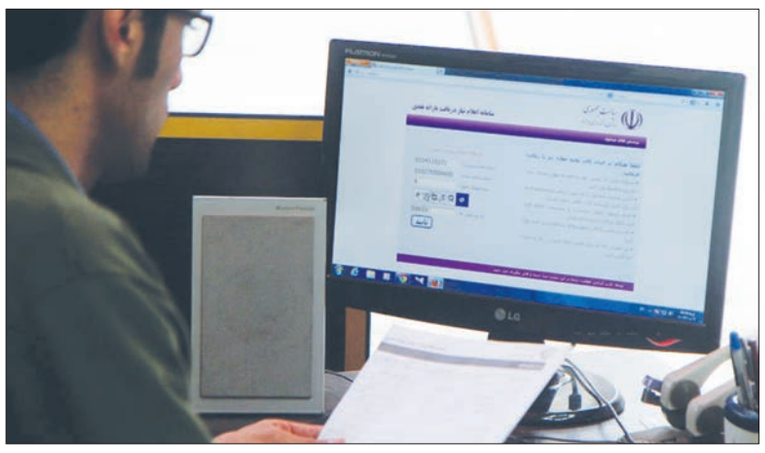

اختلاف نظر دولت و مجلس بر سر تعداد حذفی های یارانه بگیران

۱۰ میلیون نفر حذف می شوند؟

حذف یارانه اقشار ثروتمند از سال گذشته توسط دولت آغاز شد و همزمان با مصوبه مجلس مبنی بر کاهش سهم یارانه نقدی دولت با محدودیت هایی درخصوص درصد خطای بالا مواجه شد. به گزارش فارس، یارانه اقشار ثروتمند جامعه براساس مصوبه مجلس باید حذف شود، ولی دولت درباره حذف ۲۴ میلیون نفر از یارانه بگیران مقاومت کرد، چرا که بانک های اطلاعاتی و تبعات اجتماعی و سیاسی حذف این تعداد از یارانه بگیران بیش از آن چیزی بود که دولت برنامه ریزی کرده بود.

با وجود مصوبه مجلس، دولت برنامه ریزی کرده تا با کمترین درصد خطا، یارانه خانوارهایی را که غیرنیازمند هستند را حذف و در بخش هایی همانند توانمندسازی هزینه کنند. در این باره یک مقام مسوول وزارت تعاون، کار و رفاه اجتماعی با بیان اینکه هرچه تعداد حذف شدگان یارانه افزایش پیدا می کند، درصد خطا نیز افزایش می یابد، اظهار داشت: مصوبه مجلس برای حذف یارانه بگیران قابلیت اجرایی به طور کامل ندارد، اما در حال شناسایی خانوارهای ثروتمند هستیم. وی افزود: دولت برسر حذف سه تا ۱۰ میلیون نفر از یارانه بگیران فعلی در حال بحث و چانه زنی است، به طوری که کمترین خطا در آن وجود داشته باشد. در صورت حذف ۱۰ میلیون نفر از یارانه بگیران چیزی حدود پنج هزار و ۵۰۰ میلیارد تومان در سال منابع به دست خواهد آمد که می توان موتور محرک خوبی برای بخش تولید کشور باشد.

اخبار + کوتاه

برگزاری نخستین دوره آموزشی بازرگان کوچک در اتاق اصفهان

نخستین دوره آموزشی بازرگان کوچک در دو گروه سنی ۱۱ تا ۱۳ سال و ۱۴ تا ۱۶ سال با حضور ۵۰ نوجوان در اتاق بازرگانی اصفهان برگزار شد. امیر کشانی، معاون جوانان اتاق بازرگانی اصفهان در آیین افتتاحیه این دوره آموزشی تصریح کرد: هدف از برگزاری این دوره، تربیت نسل جدید کارآفرین و بازرگانان و همچنین کسب مهارت های فردی و گروهی در کسب و کار برای شرکت کنندگان است.

عضو هیات نمایندگان اتاق بازرگانی اصفهان آشنا نبودن نوجوانان با مفاهیم تجارت و کسب و کار، استفاده از خلاقیت و توانمندی نوجوانان، تامین و تضمین آینده کسب و کار نوجوانان را از چالش های خانواده ها در جامعه نسبت به فرزندانشان برشمرد و گفت: تعداد شغل های محبوب نوجوانان و جوانان به پزشکی و مهندسی ختم می شود و این در حالی است جامعه به شغل های متنوع و متعدد و مهم از جمله کارآفرینی و بازرگانی نیاز دارد. رییس کمیسیون آموزش، پژوهش و توانمندسازی اعضای اتاق اصفهان تاکید کرد: رویکرد اتاق بازرگانی در موضوع آموزش، رویکردی بنیادی و زیرساختی است و تلاش می کند از آموزش های کم اثر فاصله بگیرد. وی برگزاری هر هفته یک کارگاه یک روزه تخصصی را از دیگر فعالیت های بنیادی آموزشی اتاق اصفهان نام برد و گفت: برای داشتن جامعه فعال و پویا در بخش اقتصاد نیاز به آموزش های زیرساختی در سنین کودک و نوجوان داریم و دوره آموزشی بازرگان کوچک بر این اساس شکل گرفته است. کشانی یادآور شد: امروزه تقریبا تمام کشورهای توسعه یافته و در حال توسعه در همه پایه های تحصیلی آموزشی، جایگاه ویژه ای برای مفاهیم کسب و کار و ترویج فرهنگ کارآفرینی در نظر گرفتند و متاسفانه در ایران نسبت به این موضوع توجه اندکی شده است.

مصطفی رناسی، نایب رییس اول اتاق بازرگانی اصفهان نیز در این مراسم گفت: نقش پرورش استعدادها در جامعه یک موضوع مهم و اثرگذار است که کمتر به آن پرداخته شده است. وی مدیریت بر خود را یکی از مهم ترین مولفه های موفقیت نوجوانان برشمرد و گفت: زیرساخت شخصیت هر فرد در دوران کودکی و نوجوانی شکل می گیرد و چنانچه بتوانیم به آنان نحوه مدیریت بر خود را آموزش دهیم، دیگر نیازی به نگران بودن از آینده وی را نداریم. وی آموزش در سنین کودکی را عامل موثر در توسعه فردی و جامعه برشمرد و گفت: برگزاری این دوره می تواند حرکت موثری در جامعه ایجاد کند.

> رویکرد اتاق بازرگانی در موضوع آموزش، رویکردی بنیادی است و تلاش می کند از آموزش های کم اثر فاصله بگیرد

ماهین نقوی عضو شورای عالی جوانان اتاق بازرگانی و مدرس این دوره آموزشی گفت: شرکت کنندگان در هشت جلسه با موضوعات از قبیل بازرگانی مقدماتی، اخلاق در کسب و کار، ارائه الگوهای سبک زندگی اقتصادی، آداب معاشرت کسب و کار، بازی کسب و کار (پارک مشاغل)، آشنایی با هوش مالی و پول، تجارت الکترونیکی و تکنیک های حل مساله آشنا می شوند.

نقوی خاطرنشان کرد: شرکت کنندگان در این دوره داشتن هدف، تلاش مستمر و تقویت انگیزش را می آموزند که به آنها کمک می کند خارج از بحث کسب و کار، نگاه متفاوتی به زندگی و روش روبرو شدن با مسائل روزرا داشته باشند.

وی تاکید کرد: کلاس ها در فضایی هیجان انگیز برگزار می شود و شور و نشاط کودکان و نوجوانان انگیزه ای چند برابر برای آموختن را ایجاد می کند.

مهدی حجه فروش، مسوول کمیته بازرگانان کوچک شورای عالی جوانان اتاق اصفهان نیز در این آیین گفت: آموزش و نهادینه کردن مفاهیم بنیادی تجارت و کسب و کار در نزد نوجوانان موضوع اصلی برگزاری این دوره آموزشی است. وی با تاکید بر آموزه های دینی، پشتوانه سازی برای تجارت و کسب و کار، آشنایی با جهادگران اقتصادی، استعدادیابی و هدایت استعدادها، ترویج فرهنگ کارآفرینی و تربیت بازرگانان را از دیگر اهداف برگزاری این دوره آموزشی برشمرد.

حجه فروش خاطرنشان کرد: کودکان و نوجوانان همراه با شیوه های تربیتی خانواده ها و شیوه های تدریس نظام آموزشی مراحل رشد و بالندگی خود را سپری می کنند و با حضور در این دوره ضمن آموختن اصول کسب و کار و کارآفرینی با ایده پردازی، کارتیمی و تفکر خلاقانه در حل مساله آشنا می شوند.

وی اضافه کرد: وقتی کودکان و نوجوانان دید وسیعی نسبت به کسب و کار و نگاه کارآفرینانه پیدا کنند، لحظه لحظه زندگی شان پر از فرصت های طلایی می شود و وقت فرد از طلا ارزشمندتر خواهد بود، به همین جهت ساعت ها نشستن پای بازی های کامپیوتری، موبایلی و دیدن سریال های سرگرم کننده تلویزیونی و گشت و گذار در شبکه های مجازی اجتماعی را گام به گام کمتر می کنند و استفاده از تکنولوژی جدید، اینترنت و شبکه های اجتماعی را منوط به افزایش دانش و آگاهی اقتصادی خود می کنند. استعدادهای پنهان شکوفا می شود و هر کدام از آنها در آینده نقش موثری در رشد اقتصادی، اجتماعی و فرهنگی کشورمان خواهند داشت.

اخبار + روز

ادامه کابوس ریو برای مرد شماره یک جهان

به گزارش مهر، کابوس ریو برای نواک جوکوویچ، برترین تنیسور حال حاضر جهان همچنان ادامه دارد. بامداد سه شنبه این ورزشکار صربستانی به همراه ناد زیمونیچ در بخش دو نفره تنیس المپیک به مصاف مارسلو ملو و برونو سوارز از برزیل رفت و در این مسابقه هم شکست را پذیرا شد.
در این مسابقه نمایندگان برزیل با حساب ۲ بر صفر حریف خود را شکست دادند. جوکوویچ در بخش انفرادی هم برابر دل پوترو آرژانتینی شکست خورده بود و در کمال شگفتی در همان دور نخست حذف شد.

جزئیات دستگیری سردفتر اسناد رسمی مرتبط با نقش جهان

معاون حقوقی، امور مجلس و هماهنگی امور استان های وزارت ورزش از دستگیری سردفتر اسناد رسمی که با زمین خواران ورزشگاه بزرگ اصفهان همکاری کرده بود با دستور مقام قضایی خبر داد.
به گزارش پایگاه خبری وزارت ورزش و جوانان، امیررضا خادم ضمن بیان این مطلب گفت: با تلاش شبانه روزی و پیگیری های نماینده حقوقی وزارت ورزش و جوانان مستقر در استان اصفهان و اداره کل ورزش و جوانان این استان، یکی دیگر از افرادی که با زمین خوران ورزشگاه بزرگ اصفهان همکاری می کرد، دستگیر شد.
وی تصریح کرد: با تحقیق و بررسی انجام شده مشخص شد متهم با جعل وکالت نامه رسمی سند را در اختیار افراد سودجو قرار داده و اقدام به فروش اراضی دولتی کرده بود که پس از طرح شکایت علیه نامبرده و انجام تحقیقات مقدماتی لازم توسط مراجع ذی صلاح قضایی، وی بازداشت و با قرار وثیقه ۲۰ میلیارد ریالی روانه زندان شد.

بانوی با حجاب آمریکایی در بازی های المپیک

«ابتهاج محمد» با شروع کارش در المپیک ریو برای تیم ملی شمشیربازی آمریکا، به عنوان اولین آمریکایی با حجاب در طول رقابت های المپیک، تاریخ سازی کرد.
این ورزشکار اهل نیوجرسی گفت: فکر می کنم این یک شانس بزرگ و لحظه ای بزرگ برای تیم آمریکاست تا حتی متنوع تر از گذشته حضور پیدا کنیم و من فقط مشتاقانه منتظرم تا خودم را، هم کیشانم را و کشورم را نشان دهم.

قبل از سفر به ریو صورت گرفت؛

اهدای مدال عاشورزاده به حرم حضرت معصومه(س)

در سفر ملی پوشان تکواندو به شهر مقدس قم، ضمن حضور هوگوپوشان در آستان مقدس کریمه اهل بیت، فرزان عاشورزاده مدال طلای مسابقات قهرمانی جهان ۲۰۱۵ خود را به آستان مقدس حضرت معصومه (س) اهدا کرد. به گزارش فدراسیون تکواندو، کادرفنی و اعضای تیم ملی تکواندوی کشورمان، صبح سه شنبه و در فاصله دو روز مانده تا اعزام به بازی های المپیک ریو ۲۰۱۶، برای تقویت روحیه با حضور در شهر مقدس قم به زیارت آستان مقدس کریمه اهل بیت، حضرت معصومه (س)، رفتند. همچنین فرزان عاشورزاده، تکواندوکار المپیکی کشورمان، طی مراسمی مدال طلای مسابقات قهرمانی جهان ۲۰۱۵ خود را به موزه آستان مقدس کریمه اهل بیت، اهدا کرد
فرزان عاشورزاده نیز که تا کنون چندین مدال ارزشمند جهانی و قاره ای خود را به آستان کریمه اهل بیت اهدا کرده، در این دیدار گفت: نذر کرده ام هر مدالی که کسب می کنم، به آستان حضرت معصومه سلام الله علیها اهدا کنم و امروز نیز خوشحالم که فرصتی به دست آمد تا پیش از اعزام به مسابقات المپیک، به پابوسی این بانو آمده تا ضمن توسل به این مقام شریف، مدال جهانی خود را به آستان مقدس این بانو اهدا کنم.

برای دو سال دیگر؛

حدادی قراردادش را با قهرمان چین تمدید کرد

سنتر تیم ملی بسکتبال ایران، دو سال دیگر قرارداد خود را با تیم سیچوآن تیم تمدید کرد.
به گزارش فارس، حامد حدادی، ستاره تیم ملی بسکتبال کشورمان که فصل گذشته درخشش فوق العاده در لیگ چین داشت و توانست تیم سیچوآن را به قهرمانی لیگ این کشور برساند، قرارداد خود را به مدت دو سال دیگر با این تیم تمدید کرد.
حدادی پیش از این سه فصل در لیگ چین حضور داشته که دو فصل آن در تیم سیچوآن سپری شده است.
ملی پوش بسکتبال ایران با وجود اینکه فصل قبل به دلیل درگیری سه بازی محروم شده بود، اما در بازی های پایانی بهترین بازیکن سیچوآن بود و نقش بسزایی در موفقیت تیمش داشت.
به گزارش فارس، حدادی فصل گذشته پس از اتمام لیگ چین به ایران آمد و با تیم پتروشیمی هم قهرمان لیگ برتر ایران شد تا فصلی موفق را پشت سر بگذارد.
حدادی اولین بازیکن ایرانی است که سابقه بازی در لیگ NBA به عنوان معتبرترین لیگ بسکتبال دنیا را دارد.

اخبار + المپیک

جودوکار تاریخ ساز کوزوو دوپینگ کرده است

برخی رسانه ها احتمال می دهند ورزشکاری که اولین مدال المپیکی را برای کشور کوزوو به ارمغان آورد، مرتکب دوپینگ شده است. ماجلیندا کلمندی که روز یکشنبه تاریخ ساز شد و در رشته جودو اولین مدال المپیکی تاریخ ورزش کشورش را به ارمغان آورد، هم اکنون متهم به دوپینگ شده است.
خبرگزاری فرانس پرس در این مورد گزارش کرد این قهرمان زن جودوی ۲۵ ساله در زمانی که خود را برای مسابقات المپیک در کشور فرانسه آماده می کرد، از انجام تست دوپینگ توسط آژانس ضد دوپینگ فرانسویان خودداری کرده است. به همین دلیل حتی از سوی این سازمان جریمه هم شده است. این رسانه احتمال داده این اقدام به خاطر استفاده وی از مواد انرژی زا بوده است.

مسوولان برگزاری المپیک ریو از چینی ها عذرخواهی کردند

مسوولان برگزاری المپیک ریو از چینی ها بابت اشتباهی که در طراحی پرچم آنها انجام داده بودند، عذرخواهی کردند. به گزارش خبرگزاری فارس، کمیته المپیک چین با ارسال نامه ای به کشور میزبان مسابقات المپیک ریو به خاطر استفاده از پرچم های نادرست، انتقاد و اعتراض کرده است. چینی ها معتقدند پرچم های که در مسابقات ریو به نام چین، در محل ها و اماکن ورزشی مورد استفاده واقع شده، با آنچه که باید باشد، همخوانی ندارد. در این ارتباط ماریو آندراده، سخنگوی کمیته سازماندهی مسابقات این اشتباه را تایید کرد و اظهار داشت: پرچم های که اینجا در ارتباط با کشور چین استفاده شده، ایراد بسیار کوچکی دارند که البته برطرف خواهند شد. وی افزود: از این بابت از چینی ها عذرخواهی می کنیم.

اولین طلای تاریخ راگبی در المپیک به استرالیا رسید

تیم راگبی زنان استرالیا توانست با برتری برابر نیوزیلند به اولین طلای تاریخ این رشته در المپیک دست یابد. به گزارش ایسنا، در دیدار نهایی راگبی بازی های المپیک ریو، دو تیم ایتالیا و نیوزیلند برابر هم به میدان رفتند که این دیدار با برتری ۲۴ بر ۱۷ استرالیا به پایان رسید. همچنین در دیدار رده بندی، کانادا با برتری برابر انگلیس به مدال برنز بسنده کرد تا بدین ترتیب راگبی زنان در اولین حضور در المپیک، استرالیا را به عنوان قهرمان معرفی کند.

دیواری کوتاه تر از خبرنگارها وجود ندارد

ورزشی نویسی به روایت اول شخص مفرد

مهری مصور

اول: می گویند شکست یتیم است اما پیروزی هزار پدر دارد؛ بر اساس این اصل، هر زمانی که موفقیتی در عرصه ورزش به دست می آید، خیلی ها بر سر سفره سهم بندی می نشینند، اما نوبت به شکست که می رسد همه کنار می روند و ورزشی نویس ها باید بار سنگین شکست را به دوش بکشند، بدون اینکه اختیاری در رد یا قبول این بار سنگین بر دوش داشته باشند.

دوم: در تمام اختلافات و قهر و آشتی های اهالی ورزش، خبرنگاران ورزشی پای ثابت ماجرا هستند، البته نه اینکه به خودی خود نقشی داشته باشند، بلکه این نقش اجباری را برای آنها کنار گذاشته اند و خواه ناخواه باید بپذیرند. اهالی ورزش در موقع اختلاف تا جایی که توان دارند، طرف مقابل خود را می کوبند، اما وقتی مصالح شخصی ایجاب کند، راه دوستی در پیش می گیرند و این وسط وقتی تمام خارها گل می شود، تمام کاسه و کوزه ها بر سر ورزشی نویس ها شکسته می شود و می گویند تمام این ماجراها زیر سر خبرنگارانی است که به دنبال بالا رفتن تیراژ روزنامه هایشان هستند.

سوم: عدم آشنایی با ورزش یکی از مشکلاتی است که در حوزه ورزشی نویسی اصفهان دیده می شود و برخی از خبرنگاران بدون اینکه از جزئیات موردی اطلاع داشته باشند، در مورد آن می نویسند و نقد و نقادی بدون اطلاع صحیح خبرنگار از یک ماجرا صورت می گیرد که همین مساله موجب شده برداشت های سطحی صورت بگیرد و صد البته همین برداشت های سطحی مبنای ارزیابی و نتیجه گیری قرار می گیرد. ورزش حوزه ای است که مخاطب بسیاری دارد؛ یعنی جلب رضایت مخاطبان عام و خاص در کنار یکی از دشواری های این حرفه محسوب می شود؛ خبرنگاران ورزشی برای اینکه در این کار موفق باشند، نیاز زیادی به وقت گذاری و مطالعه و بررسی بر روی جوانب مختلف ورزش دارند. با این حال تعدد اتفاقات و وقایع و افراد دخیل در آن موجب شده تا ورزشی نویسی دشواری های خاص خود را داشته باشد و خبرنگارانی که از اطلاعات کافی برخوردار نباشند، به مرور از چرخه کار خارج می شوند.

چهارم: برخی ژورنالیست ورزشی را نوشتن از ورزش، چالش ها و مشکلات آن می دانند و در هر شرایطی اصل ورزش برای آنها ارجحیت دارد. در مقابل عده دیگری این نوع دیدگاه را قبول ندارند و چنان جذب حواشی رنگارنگ ورزش شده اند که از اصل فاصله گرفته اند و بیشتر تمایل دارند آتش بیار معرکه ورزشی ها باشند. این افراد برآیند خبری و تاثیرگذاری در حوزه ورزش را با واکنش اشتباه گرفته و به تصور آنها زمانی که افراد در مقام پاسخگویی برمی آیند، تاثیرگذاری رسانه یا شخص خبرنگار را نشان می دهد، در صورتی که گذر زمان خلاف این ماجرا را مشخص می کند.

پنجم: رنگی نویسی در میان ورزشی نویس ها اصطلاح آشنایی است، در این میان برخی از خبرنگاران به طور رسمی و اسمی خبرنگار باشگاهی می شوند که تکلیف آنها مشخص است، اما جمع دیگری هستند که براساس مناسبات خاص رنگی نویس شده و قرار است بنابر همان مناسبات حافظ منافع باشگاه یا تیم مورد نظر در رسانه ها باشند. این جماعت که حمایت بدون قید و شرط وظیفه ذاتی آنهاست در مواقعی نقش سخنگوی باشگاه یا تیم مربوط را البته غیر مستقیم و زیرپوستی برعهده می گیرند و انجام وظیفه می کنند. ناگفته نماند که این دسته به طور معمول لازم نیست که در طول یک فصل یا یک دوره زمانی خاص این نقش را برعهده داشته باشند، اما در مواقعی که ضرورت ایجاب می کند باید تمام و کمال به ایفای وظیفه بپردازند.

پی نوشت: برای انتشار این مطلب منتظر ماندیم تا از روز خبرنگار دور شویم.

مدیرعامل شرکت عمران شهر جدید فولادشهر:

از سرمایه گذاری در فولادشهر استقبال می کنیم

از بنیان شهر جدید فولادشهر قریب به ۵۰ سال میگذرد فولادشهر با ذوب آهن قرابت خاصی دارد و این صنعت دلیل بنیان این شهر است که پس از واگذاری این شهرک در گذشته به وزارت راه وشهرسازی و تصویب قانون شهرهای جدید، فولادشهر کنونی را رقم زد تا این خوابگاه کارکنان ذوب آهن به شهر توسعه یافته با معماری نوین بعنوان اولین و قدیمی ترین شهر جدید ایران در دل منطقه در جوار پایتخت فرهنگی جهان اسلام و شهر گنبدهای فیروزه ای، اصفهان، بعنوان کانون جذب جمعیت کلان شهر و شهرهای همجوار نقش داشته و در جایگاه شهر دوم استان وظیفه پویایی و سکونتگاه دایمی منطقه را بازی کند.
اکنون سالها از این رخداد در دل منطقه لنجان می گذرد و شهر فولادشهر به یک شهر پیشرو و توسعه یافته تبدیل شده است و امورات عمرانی وسیعی بواسطه رشد این شهر شکل گرفته که استقرار ۳۲ هزار واحد مسکن مهر یکی از بزرگترین طرح خانه سازی کشور پس از استان تهران در فولادشهر ساخته شده است که در نوع خود کار بسیار بزرگی میباشد و همچنین ورزشگاه بین المللی فوتبال، و پروژه قطار شهری اصفهان فولادشهر و معماری نوین و بافت شهری دل باز با سرانه قابل توجه فضای سبز است و تنوع اقوام متعدد در این شهر، ایرانی کوچک را تداعی میکند که این شاخصه ها فولادشهر را در جوار شهر تاریخی و فرهنگی اصفهان با شهرهای همجوار متمایز میکند. با این تفاسیر دیدار متولیان این دو شرکت بزرگ صنعتی و عمرانی حایز اهمیت است به منظور همکاریهای دوجانبه و حل و فصل موضوعات فی مابین مدیرعامل شرکت عمران شهر جدید فولادشهر با صادقی مدیرعامل ذوب آهن در دفتر ایشان ملاقات کرد.

ذوب آهن در پروژه قطار شهری اصفهان- فولادشهر- زرین شهر مشارکت کند

شیروانی در دیدار مدیرعامل ذوب آهن اصفهان با اشاره به طراحی نوین شهرسازی شهر فولادشهر آن را لذت بخش و نشاط آور خواند و افزود: زیبایی فولادشهر ما را بر آن داشته تا در رشد و توسعه هر چه بیشتر این شهر کوشا باشیم و فولادشهر ویژگیهای منحصر به فردی دارد که میتوان بواسطه آن ارزش افزوده شهر را ارتقا داد. ایشان در بیانی از ورود ذوب آهن پس از ۲۰ سال در امورات عمرانی و توسعه ای فولادشهر استقبال کرد و گفت: با توجه به ظرفیتهای سرمایه گذاری در این شهر و تنوع مشارکتهای عمرانی در زمینه های مختلف، آماده ایم با شرکت بزرگ و بنیانگذار فولادشهر، ذوب آهن، مجدد مشارکت دوجانبه داشته باشیم و پروژههای مسجد سازی، مدرسه سازی و کاربری های رفاهی و تفریحی و پروژه عظیم قطار شهری فولادشهر- اصفهان مهیای مشارکت با این صنایع بزرگ است. مدیر عامل شرکت عمران در ادامه و توصیف پروژه های سرمایه گذاری با تشریح انتقاع و نفع دو جانبه از همکاریها خاطر نشان کرد: با راه اندازی خط تولید ریل ملی در شرکت ذوب آهن با توجه به اینکه راه اندازی پروژه قطار شهری اصفهان- فولادشهر- زرین شهر برای حمل نقل ذوب آهن امری حیاتی بدلیل اینکه ۱۶ هزار کارمند در این صنعت بطور روزانه ۳ نوبت جابجایی نیاز دارند، همکاری و مشارکت ذوب آهن در احداث پروژه مترو اصفهان- فولادشهر- ذوب آهن- زرین شهر، شرایط برد- برد را برای منطقه و دو دستگاه رقم خواهد زد.

> باید کاری کنیم تا فولادشهر جاذبه داشته باشد و ذوب آهن برای این کار در کنار شرکت عمران است

مسکن مهر سپاهان شهر دوم اصفهان خواهد بود

شیروانی در سخنی اظهار کرد: سیمای شهری مسکن مهر فولادشهر بعنوان دومین مسکن مهر بزرگ کشور پس از تهران را یکی از زیباترین سیمای شهرسازی در مصاف با مسکن مهرهای ساخته شده سراسر کشور دانست وگفت: مسکن مهر فولادشهر در آینده با تکمیل خدمات شهری این منطقه مانند سپاهانشهر اصفهان خواهد شد و سرعت سکونت در مسکن مهر سه برابر بیشتر نسبت به بافت قدیم فولادشهر است و همین ماجرا سرمایه گذاری در پروژه مترو و فولادشهر را با تحلیل منطقی و ضرورت هر چه سریعتر راه اندازی آن مواجه کرده است.

فولادشهر، شهر گردشگری می شود

مدیرعامل شرکت عمران در ادامه گفت: تصمیم داریم تا فولادشهر را به یک شهر گردشگری تبدیل کنیم و در این راستا پروژه ۱۰۰۰ هکتار باغ شهر در نقطه بکر فولادشهر مهیای احداث است و در تلاشیم با آوردن خدمات نوین رفاهی و معماری های نوین سطح امکانات شهری و گردشگری را در شهر ارتقاء بخشیم و برای جذب سرمایه گذاران ذوب آهن بعنوان بنیانگذار این شهر را در اولویت قرار خواهیم داد تا از ظرفیتهای وسیع مالی و امکاناتی این صنعت استفاده هدفمند برای توسعه فولادشهر با زمینه چینی مشارکت دو جانبه نماییم.

نگاه مدرن را جایگزین نگاه کارگری به فولادشهر می کنیم

شیروانی در بیان دیدگاههای خود برای تغییر نگاه قبلی کارگری به فولادشهر به نگاه مدرن و پیشرو با شرایط فعلی فولاد شهر اشاره کرد: در این راستا نگاه فرهنگی و هویتی را به شهر افزایش خواهیم داد و از ظرفیتهای کارشناسان علوم اجتماعی و جامعه شناسی بهره گرفته ایم و برای انعکاس نگاه مثبت و مدرن به فولادشهر برنامه ریزی رسانه ای صورت داده ایم و با مدیران مسئول روزنامه های اصفهان و سراسری نشست کاری برگزار کرده ایم و تفاهم شده است تا در یک فضای واقعی بوسیله ظرفیت جراید در جایگزین کردن نگاه منفی به مثبت به ما کمک نمایند.

موضوعات فی مابین حل خواهد شد.

مدیرعامل شرکت عمران در بخشی از صحبتهای خود از مدیرعامل ذوب آهن خواست تا تعاملات را به دور از چالشها افزایش دهیم و گفت: شرکت عمران آمادگی را دارد تا در همه زمینه ها با برگزاری جلسات مشترک همکاریها را بیشتر کند و در باب موضوع محله ظفر (ب ۹) که ذوب آهن درخواست خرید آن را دارد و همچنین راجع به موضوع انتقال اسناد مالکیت منازل سازمانی کارکنان این شرکت تصریح کرد: برابر با ضوابط آماده همکاری با ذوب آهن هستیم و با گرفتن مجوزات لازم نسبت به حل و فصل موضوعات و صدور اسناد ثبتی پس از تسویه حسابها ریالی اقدام خواهیم کرد.

برای آبادانی بیشتر فولادشهر آماده ایم

مدیرعامل ذوب آهن در این دیدار گفت: سیاست ایجاد فولادشهر کنونی به تبع احداث ذوب آهن برای اسکان کارکنان و جلوگیری از تخریب کشاورزی همجوار ذوب آهن از قبل انقلاب به دلیل بحران گرانی زمین که یک قطعه زمین در اصفهان از خیابان ولیعصر تهران گرانتر بود و اراضی فولادشهر چون در اختیار ذوب آهن قرار داشت با فلسفه اسکان کارکنان و ایجاد یک شهرک خوابگاهی و سازمانی این شهر بنیانگذاری شد. در آن زمان برای جلوگیری از حوادث و صرفه وصلاح در جابجایی کارکنان، پرسنل را اجبار کردیم در شهرک نو پا ذوب آهن سکونت پیدا کنند تا شهرک رونق بگیرد و اکنون با اعمال آن سیاستها فولادشهر کنونی شکل گرفت و با گذشت زمان و تصمیمات دولتی در اختیار وزارت راه و شهرسازی قرار گرفت.

در توسعه فولادشهر مشارکت می کنیم

صادقی در ابتدای سخنان خود از دیدگاه مدیرعامل شرکت عمران شهر جدید فولادشهر بابت وسعت نگاه در جهت آبادانی فولادشهر تقدیر کرد و افزود: باید کاری کنیم تا فولادشهر جاذبه داشته باشد و ذوب آهن برای این کار در کنار شرکت عمران است و نیت داریم با ورود به امورات عمرانی در توسعه فولادشهر مشارکت نمائیم.
وی تصریح کرد: باید ارزش زندگی را در فولادشهر با توجه به اینکه در کنار کلان شهر اصفهان قرار دارد، بالا ببریم و از ظرفیت فرهنگی اصفهان بهره گیری نمائیم ایشان از تحویل شهر به وزارت راه و شهرسازی ابراز خوشحالی کرد و معتقد بود وزارت راه و شهرسازی برای توسعه شهر فولادشهر زحمات زیادی متحمل شده است.

ده درصد از گردش مالی ذوب آهن فولادشهر را متحول میکند

مدیرعامل شرکت ذوب آهن اصفهان تاکید کرد: به دنبال این هستیم تا فرمان مقام معظم رهبری را مبنی بر اقتصاد مقاومتی دنبال کنیم و در این راستا پتانسیل های خوبی در ذوب آهن وجود دارد که می تواند در رشد و توسعه شهر جدید فولادشهر مشارکت داده شود و به آبادانی منطقه و کشور کمک نمود. وی در ادامه از واگذاری پارک شهربازی فولادشهر و تغییر کاربری آن انتقاد کرد و گفت: ما از قدیم الایام این مرکز را برای تفریح کودکان و خانواده های فولادشهری احداث و هدیه داده بودیم که آن را متاسفانه حفظ نکردند و به تجاری سازی اختصاص دادند و ظلم بزرگی به مردم این شهر کردند. صادقی در این دیدار گردش مالی ذوب آهن را ۱۲ هزار میلیارد تومان بیان کرد و گفت: اگر ۱۰ درصد آن را در توسعه فولادشهر جذب شود این شهر متحول خواهد شد ایشان با انتقاد از عدم همکاری تسریح کرد: متاسفانه کادر مدیریتی فولادشهر تاکنون از این ظرفیت کلان ذوب آهن استفاده نکرده است و این ضعف هم برای ذوب آهن و هم کادر مدیریتی فولادشهر محسوب میگردد که نتوانستند ظرفیت های همکاری طراحی نمایند.
مدیرعامل ذوب آهن اظهار کرد: اگر شرکت عمران به عنوان متولی اصلی توسعه فولادشهر با ذوب آهن اصفهان همراه شود چنان ارزش افزوده ای را در این شهر خواهیم آورد که مردم اصفهان با اشتیاق در شهر سکونت پیدا خواهند کرد و قصد ما تنها خانه سازی در فولادشهر نیست بلکه امکانات رفاهی و تفریحی و پارک آبی و احداث ساختمانهای نوین در فولادشهر احداث خواهیم کرد. گفتنی است در پایان این نشست تفاهم شد تا دو طرف برای طراحی نقشه راه برای همکاریها کارگروه تخصصی و کارشناسی با تقویم جلسات منظم تدوین نمایند.

فوتبال + جهان

حساس ترین دیدار به داور ایرانی رسید

داوربین المللی ایران قضاوت دیدار حساس و سرنوشت ساز برزیل - دانمارک را برعهده خواهد داشت.

به گزارش مهر، تیم فوتبال برزیل که در آستانه حذف زودهنگام از رقابت های المپیک قرار دارد، روز چهارشنبه در سالوادور با دانمارک دیدار می کند و باید برنده شود تا به مرحله بعد صعود کند.

کمیته داوران فیفا قضاوت این دیدار حساس و سرنوشت ساز را در اختیار داور ۳۸ ساله ایرانی قرار داده است. فغانی را در این دیدار رضا سخندان و محمدرضا منصوری کمک خواهند کرد.

پوگبا: یونایتد بهترین مکان برای من است

ستاره تیم ملی فوتبال فرانسه از بازگشت به شیاطین سرخ بسیار خوشحال است و تاکید کرد که منچستریونایتد بهترین مکان برای او بود. به گزارش سایت منچستریونایتد، پس از کش و قوس های زیاد مقصد نهایی پل پوگبا مشخص شد و این بازیکن یوونتوس را ترک کرد و به لیگ جزیره بازگشت. پوگبای فرانسوی با منچستر یونایتد به توافق نهایی رسید و با ۱۲۰ میلیون یورو با این تیم قرارداد امضا کرد تا گران ترین بازیکن تاریخ فوتبال جهان شود. این بازیکن بزرگ فوتبال اروپا از بازگشت به جمع شیاطین سرخ خوشحال است. او در گفت و گویی که با سایت رسمی باشگاه منچستر یونایتد انجام داد، در مورد پیوستن به این باشگاه اظهار کرد: بسیار خوشحالم که دوباره به خانه خود برگشتم. منچستریونایتد باشگاهی است که همواره جایگاهی خاص در قلب من دارد. بی صبرانه منتظر کار کردن با مربی بزرگی به نام ژوزه مورینیو هستم.

او ادامه داد: از بازی کردن در یوونتوس لذت بردم. در چند سالی که در فوتبال ایتالیا بازی کردم، نهایت تلاش خود را به کار گرفتم تا هواداران یووه را خوشحال کنم و اکنون این کار را در یونایتد انجام می دهم. خاطرات بسیار خوبی با منچستریونایتد دارم و بسیار خوشحالم که خود را دوباره در کنار دوستانم می بینم.

ستاره ۲۳ ساله جدید شیاطین سرخ افزود: زمان بازگشتم به اولدترافورد فرارسیده بود. پیش از این هم شانس قرار گرفتن در ترکیب یونایتد را داشتم و خوشبختانه اکنون دوباره این فرصت برای من به وجود آمده است. امیدوارم بتوانم زمینه را برای موفقیت منچستر فراهم کند. یونایتد بهترین و مناسب ترین تیم برای من بود و اطمینان دارم که این تیم خواسته های من را برآورده خواهد کرد.

نامه عقیلی برای هواداران سپاهان

حلالم کنید

با کنسل شدن جلسه هادی عقیلی با مسوولان باشگاه، وی در نامه ای برای هواداران سپاهان نوشت که معنای تلویحی اش خداحافظی با این تیم است. در بخشی از این نامه آمده است: پیرو نامه روز ۶ مرداد به باشگاه سپاهان برای تعیین زمان جلسه با مسوولان باشگاه جهت عقد قرارداد سفید تا روز گذشته پاسخی دریافت نکرده بودم. روز گذشته وکیلم با مدیرعامل باشگاه تماس گرفت و گفت برای عقد قرارداد به اصفهان می رود. طرفین برای برگزاری نشستی در ساعت ۱۰ صبح دوشنبه هماهنگی های لازم را انجام دادند و مدیر برنامه هایم در وقت مقرر راهی باشگاه سپاهان شد. متاسفانه در آن زمان و ساعاتی پس از آن مدیرعامل باشگاه در محل حضور نداشت و جز این تلفن همراه او هم خاموش بود. هواداران عزیز سپاهان؛ از علاقه و توجه من پس از ۱۰ سال به این باشگاه مردمی و پرافتخار باخبرید.

سرمربی تیم در هفته های گذشته بارها گفته که هادی عقیلی به باشگاه مراجعه نکرده و حالا که قرار بود نشستی برگزار شود تا قرارداد صفر بنویسیم، چنین رفتاری صورت گرفت. فکر نمی کنم امضای قرارداد سفید پروسه ای این چنین طولانی از لحاظ زمانی نیاز داشته باشد و چنین اتفاقاتی فقط یک بحث را تبیین می کند و باید این موضوع را درک کنند که چرا چنین شد.

مهدی تاج خبر داد:

مشکل ملی پوش شدن رفیعی حل شد

با اعلام رییس فدراسیون فوتبال مشکل حضور هافبک تراکتورسازی در تیم ملی حل شد.

به گزارش ورزش سه، مهدی تاج، رییس فدراسیون فوتبال اعلام کرد که طی جلساتی که با مسوولان سازمان نظام وظیفه برگزار کرده، موفق شده مشکل حضور بازیکنان سرباز در اردوی تیم ملی را حل کند.

با این حساب، سروش رفیعی یکی از ستاره های چندسال اخیر فوتبال ایران مشکلی برای حضور در اردوهای تیم ملی نخواهد داشت.

سروش رفیعی مدت هاست که برای حضور در تیم ملی مورد توجه کارلوس کی روش قرار دارد، اما به دلیل مشکلاتی که در کارت پایان خدمتش وجود داشت، سازمان نظام وظیفه اجازه خروج از این کشور را نداده بود.

با این حال، او از این به بعد می تواند بدون مشکل در تمرینات تیم ملی شرکت کند.

رییس فدراسیون فوتبال در گفت وگو با سایت این فدراسیون این خبر را تایید کرده است.

گفتنی است، رفیعی نیز یکی از بازیکنانی بود که از کارت معافیت جعلی استفاده کرده و این مساله مشکلاتی را برای وی به وجود آورد که البته گویا حل شده است.

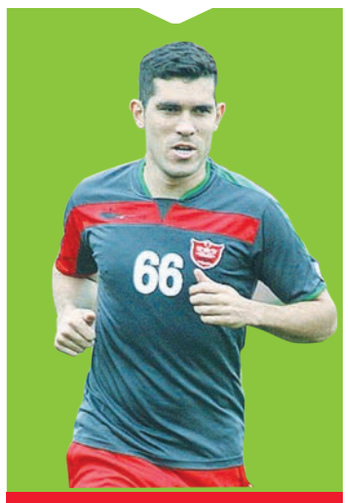

گابریل در راه اصفهان

فرناندو گابریل: بازیکن پیشین پرسپولیس مورد توجه یحیی گل محمدی قرار گرفته تا جانشین قاسم حدادی فرد در ذوب آهن شود، این در حالی است که گابریل در حال حاضر عضو تیم سانتاکروز برزیل است و در فصل جدید رقابت های سری A برزیل شش بازی هم برای این تیم انجام داده است. باشگاه ذوب آهن برای جذب گابریل باید پول رضایتنامه وی را هم به باشگاه برزیلی پرداخت کند و اگر این اتفاق رخ دهد، او در تعطیلات پیش روی لیگ راهی ایران خواهد شد. گابریل دو فصل پیش در نیم فصل به پرسپولیس آمد، اما با وجود درخشش در این تیم از سوی برانکو کنار گذاشته شد.

اصفهان زیبا بررسی می کند؛

خارجی هایی در حد بوندس لیگا

حضور بازیکنان خارجی در تیم های سپاهان و ذوب آهن و عملکرد و سرنوشت آنها در طول ادوار گذشته همواره یکی از چالش های مهم بوده و اتفاقات زیادی را رقم زده است. برخی از بازیکنان خارجی نظیر عماد رضا و برونو سزار در فوتبال اصفهان ابزاری برای موفقیت بوده اند و برخی دیگر نظیر هوار ملامحمد هم بیشتر نقش توریست را بازی کرده اند.

سپاهان | برزیل | لی وینستون اولیویرا

متولد: ۹ مارس ۱۹۸۸ / دروازه بان

درخشش قابل توجه دخسوس در تیم استقلال خوزستان، باعث شد تا دروازه بان های خارجی مورد توجه تیم های لیگ برتری قرار بگیرند. ویسی هم برای پیدا کردن دروازه بان هم سطح دخسوس راهی برزیل شد که این بار «لی» سوغات وی از سفر به سرزمین قهوه بود. لی که در ابتدای پیوستنش به سپاهان به خاطر اضافه وزن مورد توجه رسانه ها قرار گرفته، در سه دیدار سپری شده لیگ، چندان ویژه ظاهر نشده است، البته برای قضاوت در مورد وی باید چند هفته دیگر صبر کنیم.

سپاهان | مالی | موسی کولیبالی

رابطه این بازیکن لبنانی با یحیی گل محمدی را می توان به نوعی مشابه رابطه کولیبالی و عبدالله ویسی دانست. حمام سه فصل قبل با نظر گل محمدی به تیم ذوب آهن پیوست و به همراه این تیم دو قهرمانی در جام حذفی را تجربه کرد. حمام فصل گذشته عملکرد خوبی در دیواره دفاعی ذوبی ها داشت و با پیشنهاد چند تیم لیگ برتری نیز مواجه شده بود، اما تصمیم گرفت برای لیگ شانزدهم نیز تیم اصفهانی

ذوب آهن | لبنان | علی حمام

را همراهی کند کولیبالی نیز در سال اولی که عبدالله ویسی هدایت استقلال خوزستان را برعهده گرفت، به این تیم رفت و در فوتبال ایران برای خود اسم و رسمی دست پیدا کرد، تا جایی که در لیگ شانزدهم یکی از ارکان اصلی قهرمانی آبی پوشان جنوبی بود. کولیبالی با تجربه چند ساله حالا به سپاهان آمده و اصفهانی ها امیدوارند بتواند در خط دفاعی مهره کارآمدی باشد.

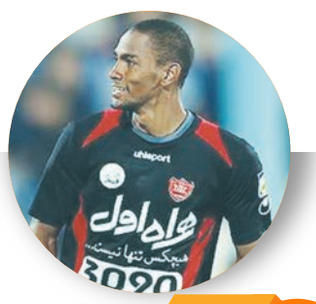

ذوب آهن | هندوراس | جری ریکاردو بنگستون

متولد: ۸ آوریل ۱۹۸۷ / مهاجم

بنگستون فصل گذشته عملکرد جالب توجهی خلق کرده بود، با بی مهری پرسپولیسی ها از این تیم جدا شد تا برای فصل جاری شاگرد گل محمدی شود. یحیی در حالی این بازیکن را به جمع شاگردان خود اضافه کرد، که کاوه رضایی و مسعود حسن زاده از جمع شاگردانش جدا شده بودند و حالا به بنگستون امید بسته است تا بتواند در خط حمله این تیم، هم جای خالی دو بازیکن جدا شده را پر کند و هم عملکرد در حد مهاجم یک تیم آسیایی به نمایش بگذارد.

خبر + روز

موج جدید شوخی های فضای مجازی با جواد خیابانی

جواد خیابانی که مجری برنامه ریو ۲۰۱۶ بود، لباسی پوشیده بود که شبیه لباس اول کاروان المپیک بود.

لباس کاروان المپیک با حواشی زیادی را به همراه داشت. لباس اول که از یک کت و شلوار آبی و پیراهن نارنجی تشکیل شده بود، مورد مخالفت ورزشکارها و مردم واقع شد.

حالا جواد خیابانی لباسی شبیه آن لباس معروف پوشیده و شایعه شده او لباس ها را برای خودش گرفته است! فعلا این لباس ها سوژه فضای مجازی شده و در کانال ها و گروه های مختلف کپی می شود.

شهردار مبارکه در نشست خبری اعلام کرد:

افتتاح ۱۵ پروژه عمرانی در سال گذشته

محمدرضا باقری

شهردار شهر مبارکه در نشست خبری با اصحاب رسانه با تبریک روز خبرنگار تصریح کرد: ۱۷ مرداد روز شهادت محمود صارمی و روز خبرنگار فرصتی است تا از تلاش های فعالان عرصه ی خبر و اطلاع رسانی تقدیر شود.

محمد شرفا خبرنگاری را یکی از شغل های حساس و تاثیرگذار دانست و از خبرنگاران خواست تا با اطلاع رسانی دقیق در بالا بردن سطح آگاهی افکار عمومی تلاش کنند.

وی، تعامل و هماهنگی با اصحاب رسانه را یکی از عوامل موثر در بازدهی اثرگذار هر نهادی عنوان کرد و گفت: رسانه ها ابزار ارتباط مردم با مسئولین هستند و تعامل با رسانه ها می توانند زمینه رفع بسیاری از مشکلات را فراهم کرده و همچنین بسترساز پیش برد توسعه شهر و شهرستان مبارکه باشد.

شهردار مبارکه با اشاره به نیازمند بودن جامعه به مسائل فرهنگی گفت: با رشد و توسعه شهرها و نیازهای جدید مردم روند خدمت شهرداری از بحث عمرانی و خدماتی فراتر رفته است و امروزه یکی از مهمترین خدمات شهرداری، خدمات فرهنگی و اجتماعی است.

وی افزود: با ایجاد سازمان ها و مراکز فرهنگی در شهرهای بزرگ، شهرداری ها به سمت رشد و توسعه فرهنگی رفته اند.

شرفا به فعالیت های فرهنگی اجتماعی شهرداری مبارکه اشاره کرد و گفت: شهرداری مبارکه با توجه به نیازهای فرهنگی شهر مبارکه احساس می شد سال گذشته با راه اندازی واحد فرهنگی اجتماعی شهرداری فعالیت های چشمگیری در سطح شهرستان داشته است. شرفا اضافه کرد: برنامه های روز جهانی کودک، آموزش در مدارس جهت افزایش سطح ایمنی و بهداشت دانش آموزان، ویژه برنامه های دهه فجر، پرده خوانی انقلاب، نمایش خیابانی کنترل خشم، اجرای برنامه های قرآنی، جشن بزرگ نیمه شعبان و تجلیل از خانواده ی شهدای مدافع حرم از مهمترین فعالیت های فرهنگی شهرداری مبارکه در یک سال گذشته است.

وی با اشاره به مسائل عمرانی شهرداری مبارکه بیان کرد: ۱۵ پروژه عمرانی در سال گذشته در شهر مبارکه افتتاح شد.

شهردار مبارکه با بیان اولویت عمرانی شهر مبارکه اظهار کرد: شهرداری و شورای اسلامی شهر مبارکه با توجه به پروژه های باقی مانده از دوره های گذشته، اتمام این پروژه ها اولویت عمرانی شهردای مبارکه است. محمد شرفا گفت: پروژه های پارک هشت بهشت، خیابان مدنی، میدان و خیابان شهدای قهنویه، پنج زمین چمن مصنوعی، خیابان سردار شهید طاهری، میدان شهدای احمدپور، پارکینگ طبقانی شهدای ایرانپور، بهسازی گلستان شهدای محله اسماعیل ترخان از مهمترین پروژه های افتتاح شده در شهر مبارکه است.

نوبت اول

آگهی تجدید مزایده عمومی

دستگاه مزایده گزار: شهرداری مبارکه

مشخصات مورد مزایده:

موضوع مورد اجاره	مجوز شورای اسلامی شهر	قیمت پایه کارشناسی ماهیانه - ریال	آدرس	مدت اجاره	توضیحات
اجاره کشتارگاه نیمه صنعتی دام	۹۳/۱۱۹۹ ۱۳۹۳/۰۲/۰۳	سال اول ۶۰/۰۰۰/۰۰۰ سال دوم ۷۵/۰۰۰/۰۰۰ سال سوم ۹۰/۰۰۰/۰۰۰	مبارکه بلوار خیام	سه سال شمسی	-

شرایط شرکت در مزایده:

۱- واریز مبلغ ۵ درصد کل قیمت پایه کارشناسی (۱۳۵/۰۰۰/۰۰۰ ریال) بابت سپرده شرکت در مزایده به حساب سیبای ۰۱۰۵۱۹۳۳۹۶۰۰۳ بنام شهرداری و یا اخذ ضمانتنامه بانکی معتبر

۲- شرکت کنندگان بایستی رعایت قانون منع مداخله کارکنان دولت در معاملات را نمایند.

۳- محل دریافت اسناد مزایده: شهرداری مبارکه، امور قراردادها، تلفن: ۵۲۴۰۲۰۲۱-۰۳۱ با واریز مبلغ ۵۰۰/۰۰۰ ریال جهت خرید اسناد مزایده

۴- مهلت دریافت اسناد: در ساعات اداری از تاریخ درج آگهی تا روز شنبه مورخ ۱۳۹۵/۰۶/۰۶ خواهد بود.

۵- مهلت و نحوه تکمیل و تحویل پیشنهادات: مزایده گران بایستی پیشنهادات خود را حداکثر تا پایان وقت اداری روز دوشنبه مورخ ۹۵/۰۶/۰۸ بشرح ذیل به دبیرخانه محرمانه حراست این شهرداری تسلیم و رسید دریافت دارند:

پاکت الف) سپرده شرکت در مزایده، اسناد و شرایط مزایده که به امضا و مهر شرکت کنندگان رسیده باشد.

پاکت ب) برگ پیشنهاد قیمت (طبق فرم پیوست)

۶- پیشنهادات مزایده از هر حیث کامل و بدون قید و شرط بوده و هیچ نوع ابهام، قلم خوردگی، عیب و نقص و قلم خوردگی نداشته باشد.

۷- کلیه پاکتهای الف و ب بایستی در یک لفاف بزرگ بسته بندی شده و در مهلت مقرر به دبیرخانه شهرداری تحویل گردد.

۸- شهرداری در رد یا قبول پیشنهادات ارسالی مختار می باشد و به پیشنهادات مبهم، مخدوش، فاقد سپرده، مشروط و کمتر از قیمت پایه اعلام شده ترتیب اثر داده نخواهد شد.

۹- زمان بازگشایی پیشنهادات: ساعت ۱۰ صبح روز سه شنبه مورخ ۱۳۹۵/۰۶/۰۹ با حضور اعضای کمیسیون معاملات در محل ساختمان شهرداری

۱۰- لازم به ذکر است مطابق ماده ۷ آیین نامه مالی شهرداریها کمیسیون از روز قرائت پیشنهادات حداکثر ظرف مدت یک هفته پیشنهادات را بررسی و نظر خود را اعلام می نماید که این مدت با تصویب شهردار تا بیست روز دیگر قابل تمدید خواهد بود.

۱۱- هرگاه مشخص شود که پیشنهاد دهندگان به ضرر بیت المال (شهرداری) باهم تبانی کرده اند ضمن اعلام مراتب به مراجع ذیصلاح برابر مقررات کشوری با آنان برخورد می گردد.

۱۲- سپرده نفرات اول، دوم و سوم تا انعقاد قرارداد با نفر اول در شهرداری باقی خواهد ماند. چنانچه نفر اول از تاریخ ابلاغ کتبی شهرداری ظرف مدت هفت روز نسبت به انعقاد قرارداد اقدام ننماید: در این صورت ضمن عدم پذیرش هیچگونه عذر و بهانه ای، سپرده وی بنفع شهرداری ضبط گردیده و شهرداری با نفرات بعدی قرارداد منعقد می نماید.

شهرداری و شورای اسلامی شهر مبارکه

اخبار + کوتاه

قلم خبرنگار، رسانه ای که باید از دامن صداقت برخیزد

مژده برخورداری

مراسم تجلیل از خبرنگاران در دفتر شورای اسلامی فولادشهر برگزار شد.

هوشنگ رضایی، رییس شورای اسلامی ضمن تبریک دهه کرامت و خیر مقدم به اصحاب رسانه گفت: رشد و توسعه فرهنگی جامعه مستلزم عزم جدی خبرنگاران در آگاهی رسانی به آحاد مردم است.

وی تصریح کرد: هفدهم مرداد، روز خبرنگار یادآور تلاش های شما عزیزان است که در راستای اعتلای بشریت از هیچگونه ایثار و از خود گذشتگی دریغ نمی ورزید و با پاک دستی تمام لحظات را ثبت و ضبط می کنید که این امر مهم و خطیر موجبات رشد و تعالی جامعه را فراهم می کند، به همین منظور شورای اسلامی و شهرداری فولادشهر فرصت را مغتنم شمرده و ضمن صمیمانه ترین تبریکات نهایت تشکر و قدردانی را از زحمات شما عزیزان می کند.

توکلی دیگر عضو شورای شهر نیز گفت: یاد و خاطره شهید صارمی را به عنوان الگوی خبرنگارانی که جان خود را در طبق اخلاص گذاشتند و رسالت خود را در اوج مظلومیت با درجه شهادت تکمیل کردند، گرامی می داریم.

ادای احترام می کنیم به مقام شامخ خبرنگاران به خصوص خبرنگاران و اصحاب رسانه شهرستان لنجان و شهر فولادشهر. خبرنگاری شغلی شریف و از جایگاهی والا برخوردار است.

افرادی می توانند در این عرصه وارد شوند که آزادی بیان در چهارچوب قوانین، سختکوش، حرفه ای و سیاسی، ولی نه سیاست زده باشند.

وی تصریح کرد: جای بسی خوشحالی است که در شهرستان لنجان جایگاه خبر جایگاهی ویژه در استان اصفهان دارد و این امر نشان دهنده تلاش و کوشش شما عزیزان است، جدیت شما در امر خبررسانی ستودنی است.

جاده ورودی دهاقان زیرسازی و آسفالت می شود

شهردار دهاقان گفت: جاده ورودی شهر دهاقان از فلکه حضرت امام خمینی(ره) تا فلکه حکیم جهانگیرخان قشقایی زیرسازی و آسفالت می شود.

علی عطایی با بیان این مطلب اظهار داشت: طول این جاده ۴۵ متر است و عملیات پیاده روسازی و ترمیم آسفالت در دست اقدام است.

وی با اشاره به اینکه زیرسازی سبب توسعه است، افزود: باید ورودی شهر و خیابان ها زیبنده و زیبا شود.

شهردار دهاقان با توجه به زیباسازی و نظافت شهر خاطرنشان کرد: مهم ترین مساله ای که سبب رونق شهرها می شود توریستی کردن و گردشگری است که باید به این دو مورد توجه ویژه شود.

کشف ۷۰ هزار ثوب لباس قاچاق به ارزش سه میلیارد

مائده محقق

فرمانده انتظامی شهرستان برخوار از کشف ۷۰ هزار ثوب لباس قاچاق به ارزش سه میلیارد ریال که در یک انبار دپو شده بود، خبر داد.

سرهنگ علی صادقی گفت: در پی دریافت اخباری مبنی بر فعالیت فردی در زمینه دپو و توزیع لباس قاچاق در شهرستان برخوار، بررسی موضوع در دستور کار ماموران پلیس آگاهی این شهرستان قرار گرفت.

سرهنگ علی صادقی با بیان اینکه ماموران جهت بررسی موضوع با مقام قضایی هماهنگ و به محل مورد نظر اعزام شدند، افزود: در بازرسی از این انبار تعداد ۷۰ هزار ثوب انواع لباس خارجی قاچاق فاقد هرگونه مدارک مثبته گمرکی کشف و انبار پلمب شد.

فرمانده انتظامی شهرستان برخوار ارزش لباس ها را سه میلیارد ریال دانست و بیان کرد: در این زمینه یک نفر دستگیر شد که پس از تشکیل پرونده به مراجع قضایی تحویل داده شد.

وی خاطرنشان کرد: نیروی انتظامی با قاچاقچیان کالا و برهم زنندگان نظم اقتصادی جامعه برخورد قاطع و قانونی خواهد کرد و اجازه جولان به این مفسدان اقتصادی را نخواهد داد.

فرماندار خمینی شهر در نشست با خبرنگاران عنوان کرد:

خبرنگار باید با جسارت، ولی اخلاق مدارانه سوالات خود را بپرسد

زهرا زمانی

فرماندار خمینی شهر در مراسم تجلیل از خبرنگاران در جمع اصحاب رسانه این شهرستان گفت: وضعیت رسانه های مکتوب خمینی شهر نسبت به شهرهای دیگر مطلوب است. احمد رضوانی نائینی افزود: خبرنگار باید با جسارت، ولی اخلاق مدارانه سوالات خود را بپرسد و فعالیتش نباید فقط منحصر به تعریف و تمجید از مسوولان باشد. وی تصریح کرد: ما نیاز داریم مشکلات و تنگناهای مردم و جامعه عنوان شود، ولی انعکاس اخبار هم باید بگونه ای باشد که به منافع شهرستان آسیب نزند و برعکس منافع جدیدی برای شهرستان تامین کند. رضوانی نائینی با اشاره به اینکه در شهرستان خمینی شهر مثل همه شهرها اخبار منفی وجود دارد، گفت: از خبرنگاران و رسانه ها می خواهم در اخباری که برای شهرستان بار منفی دارد، ورود پیدا نکنند و بیشتر به بیان اخبار مثبت و ظرفیت های این شهرستان بپردازند. وی با تاکید براینکه معضلات اعتیاد، طلاق و بیکاری در همه شهرها وجود دارد، گفت: از خبرنگاران می خواهم نمادها و خوبی های این شهرستان را برجسته کنند. فرماندار خمینی شهر با بیان اینکه گل شب بو، صنایع سنگ، فعالیت مذهبی و فعالیت صندوق های قرض الحسنه جزء نمادهای این شهرستان است، گفت: خبرنگاران و رسانه ها به جای پرداخت به اخبار منفی به اخبار مثبت شهرستان توجه

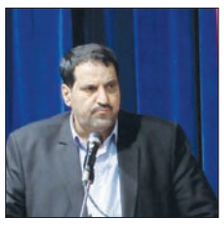

کنند. وی با تاکید با اینکه با پررنگ کردن فعالیت هیات های مذهبی می توان انحرافات مذهبی را کمرنگ کرد، افزود: خمینی شهر مهم ترین و مشهورترین خیرین استان و کشور را در خود جای داده است. فرماندار شهرستان با بیان اینکه خمینی شهر زادگاه شخصیت های مهم مذهبی مثل شهید اشرفی اصفهانی، شهید نواب صفوی، پروفسور دینانی و میردامادی است، گفت: خبرنگاران و اصحاب رسانه برای معرفی و برجسته کردن شخصیت های مذهبی و علمی بیشتر وقت بگذارند. رضوانی با تاکید براینکه مردم خمینی شهر در تمام صحنه ها حامی نظام بوده اند، افزود: وظیفه خبرنگاران مطرح کردن خواسته و انتظارات مردم است و مسوولان وظیفه دارند در خدمت مردم باشند. وی بیان اینکه در شهرستان خمینی شهر تفکرات و سلیقه های سیاسی متعددی وجود دارد و هدف همه مشترک است، گفت: حفظ نظام و خون شهدا هدف مشترک همه گروه ها و سلیقه های سیاسی این شهرستان است. وی با تاکید براینکه دولت دکتر روحانی در بدترین شرایط اقتصادی در حال فعالیت است و با کمبودهای مالی زیادی روبه رو است، گفت: دولت یازدهم می کوشد تا با همه عزم و قدرت خود شرایط مطلوبی را برای مردم فراهم کند. فرماندار خمینی شهر خطاب به خبرنگاران گفت: از شما انتظار دارم در انعکاس مسائل و مشکلات و موانعی که وجود دارد کوتاهی نکنید، اما به دور از مسائل محله گرایی، جناحی و گروهی به وظیفه خود عمل کنید.

شهردار باغبادران نسبت به تبعات عدم تکمیل شبکه فاضلاب این شهر هشدار داد

احتمال ورود فاضلاب به زاینده رود

اکبر منتشلو

نشست خبری شهردار باغبادران با حضور رییس و اعضای شورای اسلامی شهر و اصحاب رسانه برگزار شد. شهردار باغبادران گفت: مدیران استانی باید اجرا و تکمیل شبکه فاضلاب شهری باغبادران را جزء اولویت های خود قرار دهند.

وی خاطر نشان کرد: اگر شبکه فاضلاب شهر تکمیل شود آب ناسالم وارد رودخانه نمی شود، اما اگر این اتفاق نیفتد باید همیشه دغدغه آلودگی آب شرب استان وجود داشته باشد.

شهردار باغبادران ضمن تاکید براینکه کار خبرنگاران از کارهای تاثیرگذار و ارزشی در جامعه است، گفت: خبرنگاران رسالت ماندگار کردن رویدادها را دارند. اردشیر محمدی با اشاره به اینکه شورا و شهرداری باغبادران با همدلی و همکاری شهر را مدیریت می کنند گفت: پیشینه تاسیس شهرداری باغبادران به دهه ۴۰ برمی گردد با این حال یکی از دغدغه های این شهر، درجه شهرداری است که در مورد باغبادران این درجه واقعی نیست و این موضوع یکی از گلایه های ماست. وی به نرخ باسوادی شهر اشاره کرد و افزود: نرخ باسوادی باغبادران ۹۹/۷ درصد است. شهردار باغبادران تاکید کرد: معتقدیم زمان فی البداهه کار کردن گذشته است. بر همین اساس سند چشم انداز شهر تدوین شد و امیدواریم در هفته دولت رونمایی شود.

وی با اشاره به جزئیات بودجه شهرداری گفت: کل مبلغ بودجه مصوب امسال بالغ بر هشت میلیارد و ۵۰۰ میلیون تومان است که نسبت به سال گذشته ۴۲ درصد افزایش داشته است. محمدی ادامه داد: در مجموع ۶۸ درصد از کل بودجه سهم پروژه های عمرانی و ۳۲ درصد سهم بودجه جاری است.

شهردار باغبادران توجه به گردشگری را از رویکردهای مهم شهرداری عنوان و تصریح کرد: با توجه به پتانسیل های خاص و استثنایی این منطقه، باغبادران را یک منطقه گردشگری ویژه در استان و کشور می دانیم که از استان و سراسر کشور به این منطقه سفر می کنند.

وی با بیان این مطلب که دو محور گردشگری در شهر تعریف شده است، ادامه داد: یک محور شامل ساحل و فضای طبیعی رودخانه زاینده رود به طول ۱۵ کیلومتر است و محور دیگر محور تاریخی شهر است که شامل امامزاده، قلعه کافر، چهار برج، مسجد جامع شهر، فضاها و بناهای قدیمی شخصی می شود. وی افزود: نوروز ۹۵ بالغ بر ۴۵ هزار گردشگر به شهر باغبادران آمدند و این شهر بعد از اصفهان و کاشان، رتبه سوم در جذب گردشگر را به خود اختصاص داد. وی خاطرنشان کرد: درخواست ما از گردشگران و مسافران این است که مسائل بهداشتی و زیست محیطی را به خصوص در زمینه حفظ باغات و درختان و آلوده نکردن آب رودخانه رعایت کنند. شهردار باغبادران گفت: با توجه به اینکه شهر باغبادران مدخل آب شرب پنج میلیون نفر است باید مسائل بهداشتی و زیست محیطی توسط گردشگرانی که به این منطقه می آیند، رعایت شود.

محمدی با اشاره به اینکه سیاست شورا و شهرداری جذب سرمایه گذار بخش خصوصی گردشگری است. از آمادگی شهرداری برای همکاری با سرمایه گذاران خبرداد و تاکید کرد: نگاه ما به سرمایه گذار، نهایت همکاری در زمینه های واگذاری زمین، صدور پروانه و مجوزها و کوتاه کردن فرآیند اداری سرمایه گذاری است. وی افزود: مطالعات طرح جامع گردشگری باغبادران شروع شده و در این راستا بالغ بر ۴۰ فرصت سرمایه گذاری شناسایی شده که در هفته دولت به صورت رسمی رونمایی می شود. به گفته شهردار باغبادران هیچ کدام از طرح های توسعه ای در حریم و بستر رودخانه و باغات نیست و بیش از ۹۹ درصد فرصت های سرمایه گذاری خارج از این محدوده هاست. وی با اشاره به اینکه در زیرساخت های گردشگری کمبود داریم گفت: اولویت شهرداری در این زمینه توسعه معابر و پارک های ساحلی و سرویس های بهداشتی است. وی با اشاره به اینکه مدیریت دوگانه باعث از بین رفتن آثار تاریخی می شود، تصریح کرد: سازمان میراث فرهنگی یا باید به صورت جدی حفظ و حراست از آثار تاریخی را به عهده بگیرد یا به شهرداری واگذار کند.

شهردار باغبادران گریزی به موضوع آلودگی آب زد و گفت: این موضوع از سطح شورا و شهردرای باغبادران خارج است و موضوعی استانی است و مدیران استانی باید اجرا و تکمیل شبکه فاضلاب شهری باغبادران را جزء اولویت های خود قرار دهند. وی با اشاره به اینکه بالغ بر ۲۰ سال از شروع اجرای شبکه فاضلاب شهری می گذرد گفت: با این حال بخش عمده این شبکه هنوز اجرا نشده است و با توجه به اینکه شیب شهر به سمت رودخانه است این طرح باید با حساسیت بیشتری دنبال شود در حالی که پروژه الان تعطیل است. وی خاطرنشان کرد: اگر شبکه فاضلاب شهر اجرایی شود آب ناسالم وارد رودخانه نمی شود، اما اگر این اتفاق نیفتد باید همیشه دغدغه آلودگی آب شرب وجود داشته باشد. محمدی گفت: حدود ۱۷ کیلومتر از شبکه فاضلاب شهر باقی مانده است که نیازمند شش تا هفت میلیارد تومان اعتبار است تا تکمیل شود. شهردار باغبادران در پاسخ به خبرنگار اصفهان زیبا در رابطه با طرح جامع شهر گفت: یکی از دغدغه های اصلی ما این طرح است. به گفته وی امسال هشتمین سال است که مطالعات طرح جامع در حال انجام است و از طرفی مطالعات طرح مربوط به آمارگیری سال ۸۵ است که طولانی شدن روند تصویب آن موجب شده این مطالعات پاسخگوی نیازهای فعلی و آینده شهر نباشد. محمدی خاطرنشان کرد: باید مطالعات طرح به روز شود تا پاسخگوی نیازهای ۱۰ سال آینده شهر باشد.

محمدی به پروژه های انجام شده شهرداری اشاره کرد و گفت: توسعه و احداث فاز جدید پارک ساحلی، احداث خیابان فردوسی و پوریای ولی، احداث میدان هجرت، تکمیل و احداث پارکینگ عمومی پارک ساحلی، احداث، بهسازی و توسعه کشتارگاه دام شهر، تملک و طراحی باغ بانوان، تکمیل مجموعه فرهنگی محله ملک آباد، توسعه و تکمیل پارک مجموعه فرهنگی زیارتی نورالشهدا، اجرای طرح هدایت آب های سطحی محله دورآباد، احداث پارک بصیرت، پارک محله ای حافظ، پارک محله ای پوریای ولی، احداث ورودی جدیدی شهر، تهیه و تدوین سند چشم انداز شهر و ... از جمله اقدامات صورت گرفته توسط شهرداری است. وی تاکید کرد: مجموع پروژه های کوچک و بزرگ شهر ۴۰ عنوان پروژه است که برخی اجرا شده و برخی در حال اجراست.

در ادامه شفیعی، رییس شورای شهر باغبادران گفت: به دلیل عدم تکمیل شبکه فاضلاب، ده ها جوی فاضلاب وارد رودخانه می شود و کسی جوابگو نیست. وی با اشاره به اینکه این شهر نارسایی هایی دارد که مسوولان استان و شهرستان باید به آنها توجه کنند خاطرنشان کرد: مهم ترین مشکل شهر شبکه فاضلاب است که مسوولان باید نسبت به تکمیل این شبکه پیگیری جدی داشته باشند. در ادامه حجت الله امینی، عضو شورای شهر باغبادران با اشاره به اینکه علی رغم همجواری این شهر با دو تصفیه خانه اصفهان اما مردم شهر از آب آشامیدنی سالم و مطلوبی برخوردار نیستند گفت: با وجود تاکید مسوولان به سلامت آب شرب باغبادران اما از این موضوع مطمئن نیستند. وی ادامه داد: فاضلاب این شهر نیز یک پروژه فرسایشی شده که ۳۰ درصد باقیمانده همچنان اجرا نشده است. مطالعه پروژه فاضلاب باغبادران و شهرهای اطراف توسط شرکت ذوب آهن، یک و نیم برابر شدن سرانه بهداشتی شهر، دو برابر شدن سرانه فضای سبز شهری، ارائه تسهیلات مناسب برای نوسازی بافت فرسوده، استقرار تعداد قابل توجهی از ادارات دولتی در شهر، تشکیل کمیته های مشورتی برای ارتقای وضعیت فرهنگی، اجتماعی و شهرسازی، افزایش بودجه شهر، نوسازی ناوگان حمل و نقل عمومی و ... بخشی از اقدامات در دست اجرا و اجرا شده بود که به گفته امینی در این دوره شورا صورت گرفته است.

شهردار شهرضا خبرداد:

نصب سیستم هوشمند بر تاکسی های شهرضا

شهردار شهرضا گفت: به منظور رفاه حال شهروندان و بنا به نظر شورای اسلامی شهر مبنی بر الکترونیکی کردن سیستم دریافت کرایه در آینده ای نزدیک تمامی تاکسی های شهری اعم از گردشی، خطوط ویژه و بی سیم دارای کارت هوشمند شده و به دستگاه پرداخت کرایه الکترونیک مجهز خواهند شد. به گزارش روابط عمومی شهرداری و شورای اسلامی شهر شهرضا، رحیم جافری ادامه داد: از دیگر ویژگی های حائز اهمیت این سیستم هوشمند این است که تمام تخلفات اعم از سرعت زیاد، خروج از خط مربوط، توقف بدون گرفتن مجوز لازم از تاکسیرانی و یا عدم فعالیت را مشخص می کند و به راحتی قابل رصد است. وی تصریح کرد: طی مذاکرات و هماهنگی های صورت گرفته بانک انصار به عنوان حامی این طرح اعلام آمادگی کرد و امید است با پیگیری های بعدی در آینده شاهد اجرایی شدن این طرح باشیم. این امر قطعا هم به نفع مسافر و هم رانندگان تاکسی خواهد بود و مشکل اساسی در خصوص تبادل پول خرد و کمبود آن به این وسیله مرتفع یا کاهش چشمگیری خواهد داشت. حذف مشکل پول خرد از چرخه پرداخت کرایه، کاهش زمان پرداخت کرایه، افزایش تمایل مسافران به استفاده از ناوگان تاکسیرانی، کاهش اختلاف میان تاکسیران و مسافر در خصوص مبلغ کرایه، مدیریت مسیر حرکت و انتخاب مسیر بهینه از طریق مسیریابی برروی نقشه از جمله مزایای سامانه هوشمند تاکسی است.

به مناسبت روز خبرنگار و با حضور مسوولان برگزار شد؛

اولین نمایشگاه مطبوعات شاهین شهر و میمه

مهسا غفاری

همزمان با هفدهم مرداد و روز خبرنگار، اولین نمایشگاه آثار مطبوعات و رسانه شهرستان شاهین شهر و میمه با حضور فرماندار شهرستان، شهردار و اعضای شورای اسلامی شاهین شهر، رییس اداره فرهنگ و ارشاد اسلامی، جمعی از مسوولان فرهنگی شهرستان، خبرنگاران و اصحاب رسانه در محل تالار شیخ بهایی شاهین شهر برگزار شد. علیرضا بصیری فرماندار در این مراسم پس از بازدید از غرفه های این نمایشگاه با تاکید بر اهمیت فعالیت خبرنگاران در نشان دادن نقاط قوت و اصلاح نقاط ضعف جامعه افزود: انعکاس صحیح و به موقع خبر زمینه ساز بالا بردن سطح آگاهی در جامعه است. وی با تاکید بر لزوم تعامل و همکاری بیش از پیش مسوولان شهرستان با اصحاب رسانه و رعایت انصاف و عدالت در اطلاع رسانی، گفت: آگاهی بخشی به جامعه به عنوان یک شاخصه بارز خبرنگاران است و اصحاب رسانه نیز باید از این فضا جهت ایجاد فضای امید و نشاط در جامعه استفاده کرده و واقعیات را منعکس کنند. شهردار شاهین شهر تاکید بر واقع بودن خبر، انتقال به موقع اطلاعات و خبر، سرعت، شفافیت خبر و پرهیز از عوام فریبی را از جمله ویژگی های یک خبرنگار مسلط قلمداد کرد و اظهار داشت: ابهام در اخبار جایگاهی نداشته و باید ابهامات قبل از نشر توسط هر مقام آگاه به وسیله تیم خبرنگاری رفع شود.

اخبار + روز

حل معضل رژه کامیون ها در زرین شهر

شهردار زرین شهر گفت: امروز بلوار علامه طباطبایی عملا به یکی از معابر اصلی شهری تبدیل شده که دائما شاهد تردد اتومبیل های سنگین است و این تردد بالا مخاطرات بسیاری را برای مردم شهر ایجاد کرده است. جواد جمالی در نشست بررسی احداث کمربندی زرین شهر- سفید دشت اظهار کرد: زرین شهر به عنوان مرکز شهرستان لنجان در کنار صنایع بزرگ همچون ذوب آهن، فولاد سبا و ... قرار گرفته و از طرفی مسیر مواصلاتی چند استان کشور است. از این جهت این شهر به دلیل توسعه روزافزون شاهد تحولات عمرانی زیادی در سال های اخیر بوده به طوری که امروز بلوار علامه طباطبایی به رینگ تردد وسائل نقلیه سبک و سنگین به خصوص کامیون ها مبدل شده است. وی با اشاره به تردد بیش از دو هزار کامیون در ۱۲ ساعت کاری از بلوار علامه طباطبایی، افزود: امروز بلوار علامه طباطبایی عملا به یکی از معابر اصلی شهری تبدیل شده که دائما شاهد تردد اتومبیل های سنگین است و این تردد بالا مخاطرات بسیاری را برای مردم شهر ایجاد کرده که طی سال های اخیر نیز موجب بروز تصادف های متعددی شده است. شهردار زرین شهر با اشاره به اینکه بحث ایمنی در برنامه ریزی شهری در دوسال اخیر بسیار مورد توجه بوده است، تصریح کرد: با توجه به اینکه یکی از مهم ترین نیازهای هر شهروند یا بازدید کننده از شهر، ایمنی است، احداث کمربندی زرین شهر-سفید دشت که یکی از مسائل بنیادی خدماتی است، مورد توجه قرار گرفت.

وی اضافه کرد: از دیگر مشکلات و آسیب هایی که ورود ماشین های سنگین به شهر ایجاد می کنند، بروز ترافیک، ایجاد سر و صداهای گوشخراش و نا به هنجار، تخریب محیط زیست، ایجاد آلودگی و در نتیجه سلب آرامش و آسایش شهروندان است، بنابراین احداث این کمربندی می تواند مشکلات متعدد تردد خودروهای سنگین را رفع ساخته و ایمنی بیشتر را برای مسافران رقم بزند. شهردار زرین شهر یادآور شد: با توجه به اجرای زیرساخت ها و طرح های توسعه شهری طی سال های اخیر و با وجود مشکلات مهمی از قبیل میزان ترافیک بالا، عبور و مرور وسایل نقلیه سنگین از محورهای اصلی زرین شهر، افزایش تصادفات، کاهش سطح خدمات معابر شهری و بروز آلودگی هوا در شهر، شهرداری زرین شهر لزوم احداث کمربندی از بلوار توحید زرین شهر به سمت میدان وحدت و رنامخواست به طول بیش از چهار کیلومتر را در دستور کار خود قرار دهد. وی ادامه داد: از این جهت مطالعات اولیه این پروژه در دستور کار قرار گرفت و شش طرح پیشنهادی از سوی مشاور طرح به مجموعه شهرداری ارائه شد که در نهایت با تعامل با شهرداری های زرین شهر، چمگردان، ورنامخواست و سده لنجان بهترین مسیر پیشنهادی انتخاب شد و برای تایید نهایی به شورای ترافیک تسلیم شد. جمالی بیان کرد: مطالعات و طراحی کمربندی زرین شهر-سفید دشت با اعتباری بالغ بر ۹۰۰ میلیون ریال انجام شد و امیدواریم با اجرای این پروژه برگ زرین دیگری در کارنامه شهرداری زرین شهر به ثبت رسیده و کام شهروندان را شیرین کند.

صرفه جویی ۱۰۰ میلیارد ریالی برق در شهرستان تیران و کرون

اکبر مهدیزاده

مدیر امور برق شهرستان تیران و کرون گفت: امسال افزون بر هفت مگا بایت و به ارزش ۱۰۰ میلیارد ریال در مصرف برق شهرستان تیران و کرون صرفه جویی شده است. محمدرضا معینی افزود: مدیریت مصرف و صرفه جویی در مصرف برق موجب کاهش هزینه های شرکت برق در توسعه و احداث نیروگاه ها می شود و نیازی به احداث نیروگاه نیست، زیرا برای احداث هر نیروگاه باید ارز از کشور خارج شود و نتایج اقتصادی خوبی برای کشور ندارد. وی با اشاره به چگونگی مدیریت مصرف برق، تصریح کرد: برای مدیریت مصرف برق در شهرستان تیران و کرون توافق نامه ای بین صنعتگران و کشاورزان به امضا رسیده که در طی این توافق نامه مدیریت مصرف و خاموشی دستگاه ها در ساعات پر مصرف به دلخواه در بعضی از روزها انجام می شود. وی ادامه داد: براساس این توافق نامه شش مگابایت در برق صنعت و کشاورزی صرفه جویی شده است و با کارهای فرهنگی صورت گرفته در سطح شهر سایر مشترکان نیز بیش از یک مگابایت صرفه جویی داشته اند. وی ادامه داد: استفاده از انرژی خورشیدی برای مدیریت مصرف در سطح شهرستان تبلیغات انجام شده است که این اقدام نقش موثری در مدیریت مصرف برق و همچنین سود اقتصادی برای مشترکین به همراه دارد. وی با بیان اینکه مدیریت برق شهرستان تیران و کرون به عنوان مدیریت نمونه استان شناخته شده است، تصریح کرد: امسال ۷۳ درصد از بودجه های این اداره جذب و در بخش های مختلف شهرستان توزیع شده است. معینی خاطرنشان کرد: افزون بر سه میلیارد ریال امسال در توسعه برق رسانی، افزون بر شش میلیارد ریال در بهینه سازی شبکه های برق و افزون بر ۵۰۰ میلیون ریال در حوزه بهینه سازی روشنایی شهرستان هزینه شده است.

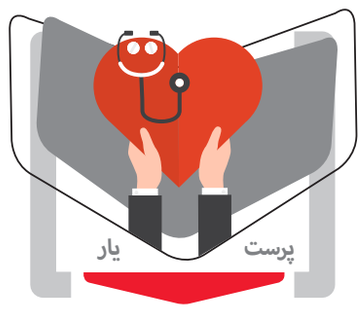

انسانی چون خودت

محدثه ضیغمیان

در کتابی می‌خواندم که یکی از علل روان شناختی نهفته در ناخودآگاه کسانی که شغل هایی انتخاب می‌کنند که با مرگ و زندگی انسان ها در ارتباط است از شغل های بیمارستانی گرفته تا مبلغان مذهبی و همه کسانی که انتخاب می‌کنند تا در لحظات سخت روحی و جسمی در کنار محتضران بمانند، این است که گمان می‌کنند درآمدن در چنین لباسی و چنین پیشه ای می تواند آنها را از مرگ یا بیماری قریب الوقوعی که از آن هراس دارند، مصون بدارد یا برایشان نجات بخش باشد.

برای همین است که معمولا در داستان ها، فیلم ها و حتی گاهی در ذهن واقعیت شناس مردم، دکتری که بیمار باشد و راهی برای درمان خویش نیافته باشد، پرستاری که از بیماری ناتوان شود و کسی به مراقبتش نشتابد که: «مگه خودش پرستار نیست؟»، بعید جلوه می‌کند و معمولا به تصویر کشیده نمی شود و کسی از پزشکان و پرستاران بیمار، چندان سخنی پیش نمی‌آورد. بیماری سرطانی که بر سر پرستاری فریاد می‌زد: «شما هیچکدومتون به درد و رنج من مبتلا نیستین که بفهمین وقتی میگم درد دارم و این مورفین برای من کفایت نمی کند، یعنی چه؟» و پرستاری که در سکوت آن محل را ترک می‌کرد، چرا که می‌دانست ارائه هرگونه دلیل منطقی در چنین شرایطی کارساز نیست. هرچند بارها گفته ولی شنیده نشده است.

> شاید ایده آل ها و وجدان گرایی آنچنان هم که به نظر می‌رسند در شرایط کاری نابرابر سودمند و نجات دهنده نباشند

چطور می‌توانند به یک بیمار عاصی بفهمانند دوز بالای مورفین به راحتی می‌تواند علی رغم وابستگی و بروز علائم اعتیاد و سندروم دیسترس تنفسی یا حتی آپنه (قطع کامل تنفس به علت ضعف عضلات تنفسی یا به دلایل دیگر) به مرگ منجر شود و مرگی که با سخت ترین روش ها و نایاب ترین داروها به تعویق انداخته شده، به سادگی چشم به هم زدنی تسریع کند.

وقتی با آن پرستار تنها شدم و دیدم که بیش از پیش در خود فرورفته است از سر همدردی گفتم: «سخت نگیر. او (بیمار) هم شرایط خوبی ندارد.» نگاه عمیقی کرد و گفت: «چرا فکر می‌کنند ما بیمار نمی‌شویم و معنی درد را نمی فهمیم؟ هیچ کدام از این بیمارها به ذهنشان خطور هم نکرده است که من هم حتی با عنوان پرستار دستبه گریبان سرطان بوده ام و تنها مدتی است علائمش بهبود پیدا کرده و کسی نمی داند موقتی باشد یا نه!»

دوستی تعریف می‌کرد که در دوران دانشجویی ام وقتی به علت بیماری یکی از دوستانم شبی را همراه بیمار در بیمارستان به سر می‌بردم با نگاهی کنجکاو و ناراحت به همکاران آینده ام زل می‌زدم که چرا دقایقی را نشسته بر صندلی می‌گذرانند، در حالی که با این حجم بیماران مبتلا نمی بایست لحظه ای را بنشینند و تا خوب نشدن حال بیمارانشان نمی بایست آرام و قرار داشته باشند.

به خودم قول دادم تا زمانی که شاغلم و در شیفت کاری ام حضور دارم برای بیماران بینوا سنگ تمام بگذارم و به آنها به چشم نزدیکان خودم نگاه کنم، اما نتیجه ای که حاصل شد با آنچه پیش بینی می‌کردم بسیار متفاوت بود. بیماری و بیمار همیشه هست، اما من همیشه نیستم، علی رغم حجم کاری بالا و همچنین بالا رفتن سطح توقع همگان، برای یک داوطلب، کارهای روی زمین ریخته چندین برابر خواهد شد و دیگر اگر بخواهد هم استراحت بر او حرام است و هنوز پنج ماه از شروع کارم نمی‌گذشت که صبحی بعد از یک شیفت شب کاری دشوار، در دهه ۲۰ زندگی ام، به کمردردی جانفرسا و متعاقب آن دیسک کمر مبتلا شدم که روزها خانه نشینم کرد و نهایتا همین جسم، مرا مجبور ساخت تا با احتیاط و دست به عصا بودن بیشتری شغلم را ادامه دهم.

شاید ایده آل ها و وجدان گرایی ها آنچنان هم که به نظر می‌رسند در شرایط کاری نابرابر سودمند و نجات دهنده نباشند.

خبر + آخر

نیازمند قوانین جدید در زمینه رفع خشونت علیه زنان هستیم

عضو فراکسیون زنان و خانواده مجلس بر ضرورت تدوین قانون در زمینه رفع خشونت علیه زنان و توانمندسازی آنها تاکید کرد.

پروانه مافی در گفت‌وگو با ایلنا در ارتباط با اظهارات معاون امور زنان و خانواده رییس جمهور مبنی بر تمرکز این معاونت برای ارسال لوایح حقوقی در حوزه زنان به مجلس تا پایان تابستان، گفت: اگر رویکرد معاونت امور زنان و خانواده چنین مساله‌ای باشد ما استقبال می‌کنیم. آمادگی بررسی این لوایح در مجلس وجود دارد و امیدواریم به این قولی که ایشان داده‌اند، عمل شود. وی در پاسخ به این سوال که در چه حوزه‌هایی نیازمند ایجاد قوانین جدید یا اصلاح قانون هستیم، اظهار کرد: در حوزه‌های مختلف نیاز به تنظیم قوانین راهگشا و یا حتی حذف قوانین مزاحم وجود دارد، البته در حوزه خشونت و توانمندسازی زنان به ویژه زنان سرپرست خانوار نیازمندی بیشتری به ایجاد قوانین احساس می‌شود.

مشاور دبیرکل ستاد مبارزه با مواد مخدر خبر داد:

کاهش مصرف شیشه در کشور

مشاور دبیرکل ستاد مبارزه با مواد مخدر گفت: گرایش به مصرف شیشه در کشور به دلیل اطلاع رسانی های مناسب کاهش یافته است. به گزارش ایرنا، سید حمید صرامی افزود: اطلاع رسانی و فرهنگ سازی مختلف در خصوص مضرات و عواقب مصرف شیشه باعث شده است تا گرایش به این ماده مخدر در کشور کاهش یابد. وی اظهار داشت: اما گرایش به مصرف ماده محرک گل و ماری جوانا با توجه به تبلیغات نادرست در زمینه اعتیاد آور نبودن این مواد، رو به افزایش است.

صرامی با این اینکه این مواد چهار تا شش برابر نسبت به حشیش و شیشه توهم زایی بیشتری دارند، اظهار داشت: تبلیغات از طریق فضاهای مجازی، سایت های مختلف و گروه همسالان که این مواد را اعتیاد آور نمی دانند، رغبت به مصرف این مواد را در بین جوانان و نوجوانان گسترش داده است.

وی گفت: براساس تحقیقات سال ۹۰ و بعد از آن در کشور، مواد مخدر تریاک، شیشه، هروئین و هم اکنون بحث گل و ماری جوانا، گرس و علف که از خانواده حشیش هستند، بیشترین میزان مصرف را در بین مردم دارند.

مشاور دبیرکل ستاد مبارزه با مواد مخدر گفت: هم اکنون حدود ۵۰۰ نوع مواد مخدر و پیش سازهای روان گردان در جهان وجود دارد که باید با فرهنگ سازی و آموزش های مختلف از گسترش مصرف این مواد در میان نوجوانان و جوانان جلوگیری کرد.

وی گفت: توزیع شیشه و قرص های مختلف در گذشته در سالن های آرایشی و باشگاه های ورزشی بود که هم اکنون تا حد زیادی از ترویج این مواد در این اماکن جلوگیری شده است. مشاور دبیرکل ستاد مبارزه با مواد مخدر خاطرنشان کرد: براساس آخرین بررسی های انجام شده در کشور، ۹۲ درصد مردم اعتیاد را نخستین آسیب اجتماعی می دانند.

صرامی به کشف ۹ هزار تن مواد مخدر در طول ۳۷ سال گذشته برای پیشگیری از اعتیاد در کشور اشاره کرد و افزود: تاکنون بیش از سه هزار و ۷۵۰ شهید و ۱۲ هزار نفر جانباز تقدیم نظام کرده ایم.

مشاور دبیرکل ستاد مبارزه با مواد مخدر اظهار داشت: در این مدت در حوزه درمانی نیز سالیانه ۷۰۰ هزار معتاد در کشور تحت درمان قرار گرفته اند. وی عمر اقدامات پیشگیرانه در حوزه مواد مخدر در کشور را ۱۵ سال عنوان کرد و گفت: در این حوزه ۳۵ سال از جامعه جهانی عقب هستیم. به گفته وی، هم اکنون ۱۰ درصد از مدارس، ۵ درصد دانشگاه ها و ۵ درصد محیط ها و مراکز صنعتی کشور زیر چتر برنامه پیشگیرانه قرار دارند.

صرامی افزود: براساس سیاست بند ۵۷ برنامه ششم توسعه که از سوی مقام معظم رهبری ابلاغ شده است، باید تا پایان برنامه ۲۵ درصد موضوع اعتیاد در کشور کاهش پیدا کند.

وی با بیان اینکه هم اکنون ۱۳ میلیون دانش آموز، ۲۶ میلیون والدین و یک میلیون نفر کادر آموزشی در نظام آموزش و پرورش حضور دارند، تاکید کرد: می توان برای رسیدن به این برنامه از وزارت آموزش و پرورش شروع کرد.

گسترش جراحی های زیبایی و استفاده از مواد آرایشی در جامعه در گفت‌وگو با روان شناس واکاوی شد

آرایش غلیظ

سمیه سهرابی

زیبایی دوستی یکی از نیازهای طبیعی هر موجود زنده ای به ویژه انسان است. با نگاهی تامل آمیز در آفرینش هستی متوجه خواهیم شد که خالق این هستی، زیبایی، نظم و تناسب را از رکن های اصلی در آفرینش جهان هستی قرار داده است. حتی وقتی در طبیعت به سایر جانداران نیز توجه می‌کنیم، می‌بینیم که هر کدام به سمت نظم و نوعی زیبایی فطری در حرکت هستند. این زیبایی دوستی علاوه بر جنبه فطری، ریشه فرهنگی و تاریخی نیز می‌تواند داشته باشد. در جامعه ما توجه به زیبایی می‌تواند از روحیه هنری و هنر دوستی نشأت بگیرد و در این مورد می‌توان به اشعار شاعران بزرگ نیز در ستایش جمال و زیبایی اشاره کرد.

به عنوان نمونه رودکی در ابیات و اشعار مختلفی به ستایش زیبایی رخ یار می‌پردازد و این‌گونه می‌سراید: «فغان من زان زلف تابدار سیاه / که گاه پرده لالاست، گاه معجزه ماه» و در مصرعی دیگر اشاره دارد که: «ماه تمام است روی دلبرک من» و همینطور در ابیاتی نظیر «سرو است آن یا بالا؟ ماه است آن یا روی؟ / زلف است آن یا چوگان؟ خال است آن یا گوی». این توجه در ادبیات شاعران و توصیف زیبارویان، نشان از ریشه و قدمت تاریخی زیبا دوستی در بین ایرانیان به شکل خاص دارد. دکتر امیر حسام خواجه، روان شناس با این مقدمه به واکاوی دلایل روانی گسترش جراحی های زیبایی، سزارین و مواد آرایشی در جامعه پرداخت. همانطور که می‌دانیم هر چیز اندازه خود را طلب می کند و گاه این گرایش به زیبایی از حالت طبیعی خود خارج شده و به سمت حالت افراطی و بیمارگون حرکت می کند.

خواجه با بیان این مطلب گفت: در جوامع امروزی به علت تاکید بیش از حد بر زیبایی و تصاویر ارائه شده در مجله های مد، سینما و رسانه ها توجه به ظاهر و بدن در بین زنان شکل افراطی به خود گرفته است، به گونه ای که تقریبا برخی زنان حداقل یک بار در زندگی خود دچار احساس شرم و نارضایتی از ظاهر بوده اند و این مختص قشری خاص، طبقه اجتماعی و سطح تحصیلات خاصی نمی‌شود. در جامعه ایرانی شاید زنان و دختران برای برطرف کردن نیاز خودآرایی یا در فکر به دست آوردن ظاهری ایده آل به مقدار زیادی به مصرف مواد آرایشی می پردازند. گزارش ها نشان می دهد ایران از لحاظ واردات محصولات آرایشی دارای مقام هفتم جهان و در مصرف، در میان کشورهای خاورمیانه، بعد از عربستان و پاکستان دارای مقام سوم است.

به گفته این دکترای روان شناسی، مطالعات نشان می دهد که نزدیک به ۶۵ درصد از موارد ترویج الگوهای بدنی و اهمیت به ظاهر و آرایش های غلیظ از طریق برنامه های ماهواره ای و به ویژه برنامه های مربوط به مسابقات انتخاب مدل یا انتخاب دختر و زن زیبای سال است.

خواجه ادامه داد: همینطور تصوری که فرد از بدن خود دارد نیز از عوامل موثر بر گرایش به آرایش در افراد به ویژه زنان دارد. در واقع بدن هر فرد می تواند جزئی از مفهوم خود و خودپنداره فرد را تشکیل دهد و در زندگی و تعاملات روزمره نقش مهمی به ویژه در جامعه مصرف گرا به خود اختصاص می دهد. اهمیت این مساله زمانی بزرگ ترمی شود که نقش جامعه مصرفی و مصرف گرایی را نیز در نظر بگیریم، آنجاست که بدن به عرصه ای تبدیل می شود که نمایانگر هویت فرد و نوع سبک خاص زندگی اش است. اگر بخواهیم علمی تر به موضوع نگاه کنیم، باید یادآوری کنم که در واقع میان افراد متقاضی جراحی زیبایی، اضطراب و افسردگی بیشتری گزارش شده است و همینطور طبق برخی مطالعات این افراد بیشترداری شخصیت وسواسی، نمایشی و یا خودشیفتگی هستند و به همین علت برای کسب توجه و تحسین بیشتر به سمت این گونه عمل های زیبایی و آرایش های خاص و غلیظ گرایش بیشتری دارند.

وی معتقد است، مردانی که به سوی عمل های زیبایی گرایش دارند معمولا تا حدودی شخصیت وابسته و خود کم بینی دارند و از این طریق خواستار دریافت تایید بیشتری هستند.

معمولا زنان ایرانی به علت نوع پوشش و حجابی که دارند و همینطور برخی محدودیت های اجتماعی شاید بیشتر سعی می کنند از طریق جراحی زیبایی و استفاده بی رویه از مواد آرایشی به ویژه روی چهره خود، خودنمایی کنند و گاهی این شک و تردید نسبت به اندام زیبا و صورت زیبا تا جایی پیش می رود که حالت اختلال بدشکلی بدنی به خود می گیرد و اینگونه افراد مدام مشغله های ذهنی زیادی راجع به نقص خیالی ظاهر خود دارند و به همین دلیل تنها راه رهایی از این مشغله های بیمارگون را جراحی زیبایی می دانند که برای این گونه افراد بعد از عمل نیز این اختلال همچنان می تواند ادامه داشته باشد و به اندام های دیگر گسترش پیدا کند و فرد حتی بعد از جراحی هم احساس رضایت نکند.

خواجه به نقش رسانه ها در این مورد پرداخت وگفت: همانطور که رسانه ها نقش پررنگی در جهت گسترش این مشکل دارند، همانطور نیز می‌توانند نقش پررنگی در جهت مثبت و کاهش این مشکل نیز ایفا کنند.

می توان برنامه هایی متناسب با فرهنگ کشور و همینطور با بهره‌گیری از صحبت ها و خدمات متخصصان روان شناسی و مشاوره و ترویج الگوی ساده زیستی و کمک به حل مسائل روان شناختی و روحی افراد و توجه بیشتر به اعتماد درونی و عزت نفس و همینطور توجه به آموزه های دینی تدوین و عرضه کرد. به قول فروم روان شناس و جامعه شناس بزرگ، افراد روزی دوباره برای فرار از احساس تنهایی که تکنولوژی نصیبش کرده، به ریشه و هویت حقیقی خود و طبیعت اصیل بازگشت می کند و پیوند جدید و سالمی با جامعه خود ایجاد می کند.

فکر کنم بهتر باشد برای پایان سخنم از ادبیات غنی ایرانی به ویژه غزل های حافظ استفاده کنم، آنجا که حافظ به زیبایی اینچنین می سراید: «زعشق ناتمام ما، جمال یار مستغنی است / به آب و رنگ و خال و خط چه حاجت روی زیبا».

با صدرالدین مشکات در کار خیر همراه شوید

خیریه خانوادگی

مردم اصفهان از لحاظ انجام امور نیکوکاری سرآمد همه شهرهای کشور هستند و به همین منظور موسسه های نیکوکاری متعددی در اصفهان دایر شده است. یکی از آنها موسسه خیریه صدرالدین مشکات اصفهانی است که در دی ماه ۱۳۹۰ با کمک صدرالدین مشکاتی به همراه همسر و تلاش فرزندانش تاسیس شد. این موسسه با پشتوانه سال ها تجربه در حوزه امور خیر و با برخورداری از کادر با تجربه و متعهد در حال خدمت رسانی به مردم است.

فراهم کردن امکانات و شرایط لازم به منظور مساعدت و رفع نیاز مستمندان، تامین سرمایه مورد نیاز برای ایجاد اشتغال افراد نیازمند در قالب کمک های بلاعوض، وام شرافتی با مشارکت خیرین و انجام امور عام المنفعه نظیر ساخت و تعمیر مسکن، احداث و تعمیر مساجد و اماکن مذهبی - علمی - تحقیقاتی و مراکز درمانی در شهر اصفهان و انجام کارهای نیکوکارانه دیگر به پیشنهاد هیات مدیره و تایید هیات امنا از فعالیت های این موسسه است. همچنین این موسسه با خیریه ها و موسسه های نیکوکاری شهر اصفهان در تعامل و همکاری است.

علاقه مندان برای آگاهی بیشتر درباره این موسسه می توانند به آدرس اصفهان، پل فلزی، ابتدای بوستان سعدی، کوچه خداوردی، پلاک ۵۹ مراجعه یا با شماره تلفن ۳۶۲۴۰۶۲۶ تماس حاصل کنند. /**گروه جامعه**

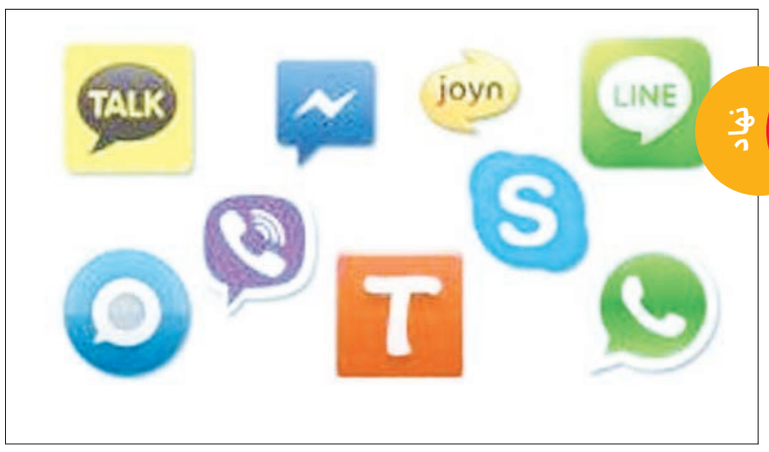

مرکز آسیب شناسی و سلامت فضای تولید و تبادل اطلاعات

موسسه ای برای شناخت آسیب های فضای مجازی

مرکز آسیب شناسی و سلامت فضای تولید و تبادل اطلاعات استان اصفهان در سال ۱۳۹۳ در راستای شناسایی آسیب های اجتماعی در فضای مجازی و ایجاد بستر آموزشی و آگاه سازی اقشار جامعه و ایجاد زمینه سالم سازی این فضا فعالیت خود را با برخی از متخصصان، حقوقدانان و جامعه شناسان آغاز کرد.

این موسسه با رویکرد آموزشی، پژوهشی، مشاوره ای و اجرایی در شش دپارتمان حقوقی و ۱۶ مدیریت برخوردار است که از جمله آنها می توان به مدیریت آموزش و ارتقای سلامت، مدیریت پژوهش و تولید محتوا، مطالعات دینی - فرهنگی - تربیتی، دفاع سایبری، برنامه ریزی و نظارت راهبری و مدیریت امنیت اطلاعات اشاره کرد. همچنین این موسسه یک دوره آموزشی در ۱۱ شهریور ماه ۹۵ در دانشگاه آزاد اسلامی اصفهان برگزار می کند تا علاقه مندان بتوانند با آسیب های فضای مجازی بیشتر آشنا شوند.

پیشگیری از جرائم فضای مجازی، طلاق و خیانت در خانواده ها از مهم ترین اولویت های اجرایی این موسسه است.

همه افراد برای اطلاعات بیشتر می توانند به آدرس میدان فیض، خیابان میرفندرسکی، مجتمع اداری آریا، طبقه اول، واحد ۱۳ مراجعه و یا با شماره تلفن ۰۳۱۳۶۶۶۷۵۳ تماس حاصل کنند.

اخبار + جامعه

۳۰ درصد معتادان مخدرهای صنعتی مصرف می‌کنند

سخنگوی ستاد مبارزه با مواد مخدر تاکید کرد: براساس آخرین آمار سازمان ملل، بیش از ۲۵۰ میلیون نفر در دنیا از مواد مخدر استفاده می‌کنند و تغییر الگوی مصرف به سمت مواد صنعتی رخ داده است. به گزارش پانا، افشار ادامه داد: در یک دهه قبل، مواد صنعتی به مواد آمفتامینی و متاآمفتامینی منحصر بودند، ولی امروز براساس آمار سازمان ملل مواد صنعتی جدید خطر بیشتری دارند که بالغ بر ۵۰۰ نوع هستند. همچنین وی اظهار کرد: براساس آخرین آمار سازمان ملل بیش از ۲۵۰ میلیون نفر در دنیا از مواد مخدر استفاده می کنند و تغییر الگوی مصرف به سمت مواد صنعتی رخ داده است. سخنگوی ستاد مبارزه با مواد مخدر ادامه داد: در کشورمان طی یک دهه گذشته تغییر الگوی مصرف به سمت مواد صنعتی را داشتیم و هم اینک ۲۵ تا ۳۰ درصد معتادان به سمت مواد صنعتی رفته اند که زنگ خطری جدی است. وی افزود: کنترل این مواد از طریق تولید آسان نیست و پیش سازهای آن بسیار آسان است که در صنایع کشاورزی و دارویی کاربرد دارند که در آزمایشگاه کوچک به سمت تولید مواد مخدر تغییر جهت می دهند. افشار اضافه کرد: دسترسی به این مواد راحت است و نام مواد نیز بدان اطلاق نمی شود و وقتی فرد متوجه آسیب ها می شود که کار از کار گذشته است.

فرستادن ۱۶ هزار معتاد متجاهر به مراکز اقامتی به جای مراکز اجباری

معاون سازمان بهزیستی گفت: ظرفیت کافی را برای پذیرش معتادان متجاهر نداشتیم، در نتیجه ۱۶ هزار نفر از آنها به جای مراکز اجباری به مراکز اقامتی آمدند؛ مراکزی که شرایط درمان و نگهداری آنها را ندارد.

محسن روشن پژوه در گفت‌وگو با فارس در رابطه با واگذاری کمپ های ترک اعتیاد به بهزیستی گفت: طی دو سال اخیر اتفاقات بسیاری افتاد، به طوری که اصلاحیه قانون مبارزه با مواد مخدر ابلاغ شد در آن، ماده ۱۵ قانون مربوط به درمان داوطلبانه بوده، به طوری که معتاد مجرم تلقی می‌شود، اما قانون گذار فرصت می دهد تا داوطلبانه به مراکز درمانی برود و از پیگرد قانونی معاف است. مراکز مجاز در این ماده هم باید وزارت بهداشت و رفاه تعریف کنند. این افراد گواهی تحت درمان می‌گیرند و پوشش بیمه گسترده باید برای این افراد بی بضاعت وجود داشته باشد.

روشن پژوه گفت: با گسترش متناسب مراکز درمانی و پیش بینی افراد بی بضاعتی که نمی توانند هزینه ها را پرداخت کنند، اگر کسی حاضر نشد وارد فرآیند درمان شود، مشمول ماده ۱۶ قانون می‌شود.

معاون پیشگیری و درمان اعتیاد بهزیستی گفت: در این ماده به قانون‌گذار اجازه داده شده معتاد، متجاهر محسوب شود و با اخذ قرار معین به مراکز ماده ۱۵ ارجاع داده می‌شوند، اما آن مرکز باید به قاضی گزارش دوره‌ای بدهد.

روشن پژوه تصریح کرد: اگر با همه این ملاحظات معتاد برای درمان نرفت و آسیب هایی را در سطح جامعه موجب شد، مشمول ماده ۱۶ شده و به مراکز اجباری می‌رود.

وی گفت: این افراد که متجاهر شناخته می‌شوند به این معنی است که باید ثابت شود تمایلی به درمان نداشته و اختلالاتی را داشته‌اند.

معاون پیشگیری و درمان اعتیاد بهزیستی گفت: به نظر می‌رسد در حال حاضر سیستم درمان تحت عنوان ماده ۱۵ احتیاج به ملاحظاتی دارد و پروتکل ها باید همراه با سیستم درمانی ارتقا یابد. همچنین مراکز درمانی با توجه به گروه های پرخطر، گروه های جنسیتی ایجاد شوند مثلا برای افراد زیر ۱۸ سال یا زنان مراکز به خصوصی طراحی شود.

روشن پژوه با تاکید بر گسترش پوشش بیمه‌ای برای این افراد، گفت: البته ما گسترش مراکز را داشته‌ایم، اما نیاز به ارتقا و بازبینی دارند. آیین نامه اجرا برای ماده ۱۵ و ۱۶ برای بهزیستی وظایفی طراحی کرده، به طوری که باید دو مددکار به هر مرکز ماده ۱۶ بدهد، اما مدیریت و صدور مجوز به عهده وزارت بهداشت باشد.

توزیع ۱۳۰ میلیون جلد کتاب درسی از ۱۵ شهریور

وزیر آموزش و پرورش با بیان اینکه امسال ۱۳۰ میلیون جلد کتاب درسی تهیه شده و از ۱۵ شهریور ماه آماده توزیع می‌شود، گفت: از نمایندگان مجلس می‌خواهم در جذب نیروی انسانی عنایت ویژه‌ای به آموزش و پرورش داشته باشند.

به گزارش ایسنا، علی اصغر فانی با بیان اینکه قطار تغییرات نظام آموزش و پرورش کشور امسال به پایه دهم رسیده است، گفت: آموزش و پرورش اقدامات فراوانی برای آماده سازی مدارس و پذیرایی از دانش آموزان از ابتدای مهرماه انجام داده است.

وی افزود: در نظام جدید در متوسطه دوم، چهار کتاب جدید را تالیف کردیم و موضوعاتی که بخشی از مشکلات نظام فعلی را حل می‌کند، در آن گنجاندیم. امسال با محیط زیست تفکر و سواد رسانه‌ای، کارآفرینی، انسان و سلامت، موضوعات این چهار کتاب جدید هستند که برای اولین بار وارد نظام آموزشی می‌شوند خلأهایی که تاکنون در نظام آموزشی داشتیم و نیازهای دانش آموزان بیگانه بوده را تا حدودی جبران می‌کنند. وزیر آموزش و پرورش با بیان اینکه درس اقتصاد مقاومتی با رویکرد اقتصاد مقاومتی در پایه دهم آماده شده و در اختیار دانش آموزان قرار گرفته است، اظهار کرد: در واقع آماده سازی کتب درسی حداقل ۱۴ ماه به طول می‌انجامد، بنابراین می‌توان گفت کتب درسی سال ۹۶ -۹۷ نیز از هم اکنون در مراحل چاپ قرار گرفته‌اند و تعدادی از آنها نیز از زیر چاپ درآمده و در انبارهای آموزش و پرورش نگهداری می‌شوند.

خبر + نقاشی

آثار نقاشی «پروین اریسیان» بررسی می‌شود

شانزدهمین نمایشگاه از مجموعه نمایشگاه های بررسی نقاشی اصفهان به آثار پروین اریسیان اختصاص دارد. به گزارش ایمنا، خانه تجسمی حوزه هنری استان اصفهان در ادامه برگزاری مجموعه نمایشگاه های بررسی نقاشی اصفهان این بار دهمین نمایشگاه خود را به آثار پروین اریسیان اختصاص داده است. مدیر خانه تجسمی خانه هنرمندان ضمن اعلام این خبر به خبرنگار ایمنا گفت: یک سال و نیم است که خانه تجسمی حوزه هنری اصفهان نسبت به برگزاری نمایشگاه هایی با موضوع بررسی نقاشی اصفهان اقدام کرده است که در شانزدهمین دوره، آثار پروین اریسیان به نمایش درخواهد آمد. آزاده کوفی گر افزود: در این نمایشگاه ها، هر هنرمندی سیر آثار خود را از ابتدای فعالیت در هنر نقاشی تا کنون نمایش می دهد و دوره های متفاوتی از فعالیت او نشان داده خواهد شد. وی ادامه داد: آثار پروین اریسیان نیز نمایش دهنده حدود شش دوره از فعالیت وی در هنر نقاشی است که در دوره ای به موضوع طبیعت پرداخته است، دوره ای را به موضوع اشیای بی جان اختصاص داده و همچنین در دوره های بعد به موضوعات فیگور، انتزاعی و سپس به صور ازلی پرداخته است. کوفی گر گفت: تعداد ۸۰ نقاشی از آثار پروین اریسیان در شانزدهمین نمایشگاه از مجموعه نمایشگاه های بررسی نقاشی اصفهان به نمایش درمی آید که همه با تکنیک آکریلیک خلق شده اند و ابعاد متفاوتی دارند، البته آثار جدیدتر در ابعاد بزرگ تری ایجاد شده اند. مدیر خانه تجسمی خانه هنرمندان خاطر نشان ساخت: قبل از برگزاری نمایشگاه های بررسی نقاشی اصفهان، گروهی متشکل از متخصصان این رشته به تحلیل و بررسی آثار هنرمند مورد نظر می پردازند و در زمان برگزاری نمایشگاه، متن حاصل از این تحلیل، قرائت می شود که گروه تحلیل در شانزدهمین دوره شامل حسین تحویلیان، طهماسب بهادرانی، پروین سیلانی، احسان روح الامین و تعدادی دیگر از هنرمندان بوده است. شانزدهمین نمایشگاه از مجموعه نمایشگاه های بررسی نقاشی اصفهان ۲۱ تا ۲۷ مردادماه ساعت ۱۷ تا ۲۰ در گالری نقش خانه اصفهان واقع در خیابان آمادگاه، مجتمع فرهنگی هنری سوره برگزار خواهد شد.

یک کارگردان فیلم و تئاتر اصفهان:

مخاطب شناسی، لازمه پیشرفت در تئاتر اصفهان

یک کارگردان فیلم و تئاتر اصفهان گفت: نمایشنامه های تئاتر ما باید به روز شود تا بتواند مخاطب های امروزی را جذب کند و لازمه مساله پیشرفت تئاتر، مخاطب شناسی است. حسین عبداللهی، نویسنده و کارگردان تئاتر اصفهان با اشاره به اجرای فیلم تئاترهای فاخر کشور در اصفهان با محوریت سازمان فرهنگی تفریحی شهرداری اصفهان اظهار داشت: خوشحال هستم جشنواره فیلم تئاتر پس از چندین دوره هنوز با قدرت به کار خود ادامه داده؛ جشنواره ای که در هر دوره به موضوعی خاص پرداخته است، در ماه رمضان نیز جشنواره فیلم تئاتر برگزار شد. در ایام تابستان و پس از ماه رمضان نیز مردم استقبال بسیار خوبی از این جشنواره داشته اند. وی افزود: استقبال بسیار خوبی در ماه رمضان از فیلم تئاترها صورت گرفت، به گونه ای که چندین فیلم به دلیل جمعیت زیاد در سالن اصلی اکران شد که این اکران ها همراه با نقد و بررسی بود. این کارگردان فیلم و تئاتر اصفهان در پاسخ به این سوال که اکران فیلم تئاترها در اصفهان به چه میزان در جذب مخاطب موثر است، خاطرنشان کرد: این سوال برای بنده نیز پیش آمده و مهم ترین کمک در این راستا این است افراد غیرتئاتری با این هنر آشنا شده و با فعالیت هنری این مجموعه خو می گیرند. وی با اشاره به اجرای فیلم تئاترهای فاخر کشور در اصفهان از سوی سازمان فرهنگی تفریحی شهرداری تصریح کرد: بسیاری از افراد پس از اکران این فیلم تئاترها به دیدن نمایش ها علاقه مند می شوند و این اتفاق همچنان در حال رخ دادن است. اگر تبلیغات درست صورت گیرد و فیلم تئاترهای خوبی اکران

شود، چندین پیامد خوب مانند افزایش مخاطب و بالا رفتن سطح توقع اهالی نمایش را به دنبال دارد. در واقع زمانی که تماشاگر توقع بیشتری داشته باشد در پی آن کارگردانان و هنرمندان نیز مجبور به افزایش کیفیت می شوند. عبداللهی در پاسخ به سوالی درباره وضعیت تئاتر اصفهان بیان کرد: تئاتر اصفهان با توجه به تلاش و شوق هنرمندان پیشرفت دارد، اما پیشرفت چشمگیری نیست و این پیشرفت در حد و اندازه ظرفیت و ایده های خوب هنرمندان ما نیست. وی درباره راهکارهای پیشرفت تئاتر اصفهان ادامه داد: نخستین اقدام این است که در مدیریت باید خواستی برای ارتقا وجود داشته باشد، با فراهم کردن زمینه ها نیز به هنرمندان اجازه داده شود تا آزمون و خطا کنند و ایده های خود را با تماشاگران به اشتراک بگذارند و مساله مورد نیاز در اصفهان نمایش نامه های تازه و امروزی است. این کارگردان فیلم و تئاتر اصفهان اظهار داشت: تماشاگر زمانی که در سالن حاضر می شود، باید این حس را داشته باشد که اتفاقات نمایش امروز رخ داده و بسیاری از نمایش ها برای چندین سال پیش بوده و مانند داروی تاریخ مصرف گذشته و به جای درمان تئاتر را بیمارتر می کند. وی خاطرنشان کرد: پس از این مساله نیز گروه ها باید بدانند مخاطب خود در چه زمانی است و لازمه اساسی این مساله مخاطب شناسی است که امیدوار هستم در تئاترهای اصفهان این مساله به چشم بخورد. گفتنی است فیلم تئاترهای برگزیده کشور از سوی تالار هنر وابسته به سازمان فرهنگی تفریحی شهرداری اصفهان تا ۲۷ شهریورماه در این مرکز اکران می شود.

موزه هنرهای معاصر میزبان دو نمایشگاه

ارتباط بین هنر سنتی و مدرن

دو نمایشگاه «مروری بر نقاشی قهوه‌خانه‌ای ایران» و «آثار پیشگامان هنر معاصر» این روزها در موزه هنرهای معاصر شهر اصفهان در حال برگزاری است. در این نمایشگاه‌ها، آثار شاخصی از نقاشی قهوه‌خانه‌ای ایران و همچنین آثار پیشکسوتان هنر معاصر نصف‌جهان برای علاقه‌مندان به نمایش گذاشته شده و تا ۳۱ مرداد امسال مورد بازدید علاقه‌مندان قرار می‌گیرد. نقاشی قهوه‌خانه‌ای که دورن‌مایه مذهبی و رزمی را به خود اختصاص داده، سبکی نو و تلفیقی به شمار می‌رود که از تلفیق ارزش‌های مذهبی و ملی به وجود آمده و بیشتر از حماسه بزرگان تاریخ صحبت می‌کند. درون‌مایه بسیاری از این نقاشی‌ها حادثه عاشورا و حکایات شاهنامه است که بر دیوارها نقاشی شده است.

به گفته بسیاری از کارشناسان، نقاشی قهوه‌خانه‌ای در دوران جنبش مشروطیت براساس سنت‌های هنر مردمی و دینی و با اثرپذیری از نقاشی طبیعت گرایانه مرسوم آن زمان، به دست هنرمندانی مکتب ندیده پدیدار شد. همان طور که معاون فرهنگی سازمان فرهنگی تفریحی شهرداری اصفهان در مراسم گشایش این دو نمایشگاه مروری بر نقاشی قهوه‌خانه‌ای و آثار پیشگامان هنر معاصر گفت: تاریخچه هنر معاصر به دهه ۲۰ و دوران پهلوی دوم و همچنین همزمان با افتتاح دانشگاه هنرهای زیبای تهران و نگارخانه تالار ایران باز می‌گردد. مهرداد کاظمی، ادامه داد: در دوران ابتدایی هنر معاصر ایران، فارغ التحصیلان هنری به دانشگاه‌ها خارجی بورس می‌شدند و به آشنایی بیشتر با سبک‌های هنری و آثار دیگر کشورها می‌پرداختند.

او اضافه کرد: بازگشت هنرمندان تحصیل کرده در کشورهای غربی با به وجود آمدن تفکری نو در جامعه ایرانی همزمان شد و این اتفاق یک چالش بزرگ بین هنرمندان ایجاد کرد. در واقع چالش به وجود آمده میان هنرمندان سنتی و معاصر به حساب می‌آمد و در این میان پیروان کمال الملک از هنر سنتی ایران دفاع می‌کرد و تحصیل کرده های کشورهای غربی از هنر معاصر طرفداری می‌کردند. وی با اشاره به جدال پیروان این دو سبک هنری گفت: هنرمندان سنتی نقاشی را غذای چشم می‌دانند و نظر بر این دارند که نقاش باید بتواند به بهترین صورت طبیعت را نقاشی کند. آنها می‌گفتند که اصلا نمی‌توانیم نقاشی هنرمندان معاصر را درک کنیم و در واقع این نوع نقاشی را به حساب نمی‌آوردند. جدال بین دو سبک هنری بسیار زیاد شد و در آن زمان دولتمردان نیز با یکدیگر بر این موضوع توافق نکردند تا نمایندگان مجلس وزیر کشور وقت را به دلیل انتشار نشریه «خروس جنگی» استیضاح کنند. کاظمی به تاریخچه فعالیت هنر معاصر و هنر سنتی اشاره کرد و افزود: آن زمان جدال های بسیاری به وجود آمد و پس از توقیف نشریه خروس جنگی نشریه دیگری از طرف طرفداران هنر معاصر به نام پنجه خروس منتشر شد. در هنر ایرانی خروس به دلیل قدرت و رنگ زیبایی که دارد، نشانه طلایه داری به شمار می‌رود، زیرا سبب می‌شود انسان از خواب بیدار شود و آثار بسیاری در باب آن تولید شد. متاسفانه در جامعه ما هنرمندان مدرن از جایگاه خوبی برخوردار نیستند و باید آسیب شناسی صورت گیرد که دلیل این موضوع چیست و چه باید کرد. البته بخشی از این موضوع که هنرمندان ما هنوز در جامعه جایگاه اصلی خود را کسب نکرده‌اند، به عملکرد خود آنها باز می‌گردد، زیرا به نظر می‌رسد که در بخش هایی، هنوز نتوانسته‌اند به خوبی در جامعه ذائقه سازی کنند. وی با اشاره به ضرورت توجه به جایگاه موزه هنرهای معاصر اصفهان افزود: ما در موزه هنرهای معاصر نیز دچار یک چالش هستیم. این چالش تفاوت نام این موزه و مکان آن است، زیرا موزه هنرهای معاصر باید در مکانی باشد که معماری آن سنتی نیست، اما از سوی دیگر در تلاش هستیم که از همین مکان در وضع موجود نیز بیشترین استفاده و بهره را ببریم.

به خلق آثار نو در نقاشی قهوه‌خانه‌ای امیدوار هستیم

نقاشی قهوه خانه ای را می‌توان به دو دسته تقسیم کرد؛ نقاشی های مذهبی و نقاشی های غیرمذهبی که نقاشی های مذهبی مجموعه‌ای از نقاشی های تاریخی بزرگان دینی است. نقاشی های غیرمذهبی مجموعه‌ای بزرگ از داستان های رزمی و بزمی ایرانی را شامل می‌شود که حاوی رخداد ها افسانه ای، حماسی، تاریخی و چهره هایی از شاهان و قهرمانان شاهنامه و صحنه هایی از میدان های نبرد و عرصه های دیگر است. محمدرضا رهبری، مدیر سابق موزه هنرهای معاصر اصفهان نیز پیرامون افتتاح نمایشگاه دو نمایشگاه مروری بر نقاشی قهوه خانه ای ایران و آثار پیشگامان هنر معاصر اظهار داشت: تصمیم گرفته شد مجموعه‌ای از آثار نقاشی به خصوص نقاشی های بسیار قوی و خوب را در این موزه به نمایش گذاریم زیرا ما به دنبال پاسخ پرسش معاصریت بوده‌ایم، زیرا اصفهان پیشینه تاریخی بسیار خوبی نیز دارد. وی ادامه داد: گشایش چنین نمایشگاه هایی سبب می‌شود که پیشینه تاریخی هنر، بیش از گذشته به چشم آید و توجه به این موضوع، به میزان قابل توجهی در نگاه ما ارزشمند است و با توجه به آن، برنامه ریزی های لازم را صورت می‌دهیم. وی با بیان اینکه امیدواریم این نمایشگاه بهانه‌ای برای خلق آثار نو باشد، گفت: بسیار امیدواریم که با گشایش این نمایشگاه ها آثار خوبی توسط هنرمندان خلق شود.

خبر + عکس

نمایشگاه عکس کارگران در ایده گالری شهر

نمایشگاه عکس کارگران در ایده گالری شهر برگزار می‌شود.

مرکز خلاقیت و نوآوری شهرداری اصفهان با همکاری انجمن سینمای جوانان ایران و آژانس عکس ایران نسبت به برگزاری نمایشگاه عکسی با عنوان کارگران اقدام کرده است که در این نمایشگاه آثاری از سباستیائو سالگادو در ایده گالری شهر در معرض بازدید عموم قرار خواهد گرفت.

سباستیائو سالگادو متولد هشتم فوریه ۱۹۴۴ برزیل است. او که دکترای اقتصاد دارد در ابتدا یک اقتصاددان بود که در سال ۱۹۷۳ اقتصاد را رها کرد و به عکاسی روی آورد.

سالگادو با به تصویر کشیدن وضعیت اسف بار مردمان قاره آفریقا موفق شد توجه جهانی را به این موضوع جلب کند.

در سال ۱۹۹۴ به همراه همسرش انجمن عکاسی آمازوناس را در پاریس راه‌اندازی کرد. او تاکنون توانسته است عکس های بی‌شمار مستندی را از وضعیت زنان و کودکان در آفریقا دریافت کند.

سالگادو را می‌توان بزرگ‌ترین عکاس در زمینه عکس کودکان دانست.

وی از طرف بنیاد یونیسف موفق به دریافت جوایز متعددی شده است که او را به یکی از بزرگ‌ترین حامیان کودکان در جهان مشهور ساخته است.

در اکتبر سال ۲۰۰۷ او در پروژه قهوه توانست عکس هایی را که مربوط به صنعت قهوه بوده و از کشورهای برزیل، اتیوپی، گواتمالا و هند گرفته بود در سفارت برزیل در لندن در معرض دید علاقه‌مندان قرار دهد.

در آثار او می‌توان عناصر طبیعت و حیات وحش را در تعامل با انسان و زندگی اش یافت.

نمایشگاه عکس کارگران، چهارشنبه ۲۰ مردادماه ساعت ۱۹ افتتاح می شود و علاقه مندان برای بازدید از این نمایشگاه می توانند ۲۰ تا ۳۱ مردادماه صبح ها ساعت ۹ تا ۱۳ و بعد از ظهر ساعت ۱۷ تا ۲۰ به ایده گالری شهر واقع در ارگ جهان نما، ورودی طالقانی، طبقه دوم، روبه روی شهر کتاب مراجعه نمایند.

زندگی زیبا

چهارشنبه ۲۰ مرداد ۱۳۹۵
۷ ذی القعده ۱۴۳۷
سال یازدهم | شماره ۲۷۱۷ | ۸ صفحه
پرتیراژترین روزنامه استان اصفهان

ISFAHAN-E-ZIBA
Vol.11 | No.2717
WEDNESDAY.10 Agu 2016
ISSN 2423754-X

WWW.ISFAHANZIBA.IR

علیخانی فوت کرد!
و بعد...؟
۱۶

بازار + ۱۲

چه نوع کارت ویزیتی برای شما مناسب است؟

گردشگری + ۱۳

از اصفهان تا زرچشمه هونجان

در عصرگاه پنجشنبه با برداشتن لوازم کمپینگ و تلسکوپ و یا اگر تلسکوپ ندارید با دوربین دوچشمی به سمت شهرضا حرکت کنید. البته می توانید با گروه های نجوم شهرتان نیز همراه شوید تا هم مشکل تلسکوپ نداشته باشید...

سبک + ۱۴

چند ورزش برای چشمان اینترنتی

خیره شدن به صفحه مانیتور روی چشم‌ها فشار وارد می‌کند. کافی نبودن نور، کار طولانی مدت با رایانه، پلک نزدن و... باعث خستگی چشم می‌شود. امروزه میلیون‌ها نفر دچار خستگی مفرط چشم براثر استفاده از رایانه می‌شوند...

یادداشت آخر ۲۰

مدیر مورد نظر جلسه تشریف دارند!

حسن اسدی

آموزش عادات صحیح غذایی به کودکان

سرسبزی با سبزی

چاقی دوران کودکی با طیف وسیعی از بیماری‌ها شامل فشار خون بالا، کلسترول بالا، دیابت، درد مفاصل و اختلالات گوارشی در بزرگسالی ارتباط دارد. از طرفی کودکان مبتلا به اضافه وزن، با مشکلات روانی و اجتماعی عدیده‌ای همچون اعتماد به نفس پایین، تبعیض و... روبرو می‌شوند. از این رو آموزش عادات صحیح غذایی به کودکان از اهمیت ویژه‌ای برخوردار است، ولی علیرغم شواهد قانع کننده و خواست والدین برای کمک به داشتن فرزندانی سالم و سرحال، آموزش کودکان، وظیفه ساده‌ای نیست. والدین باید با فشارها و مقاومت کودکان به عادات نادرست پیشین، تبلیغات گسترده رسانه‌ها و فعالیت فیزیکی کم مبارزه کنند. در این مورد راهکارهای ارائه شده می‌تواند به والدین کمک کند...

۱۴

آگهی مناقصه

سازمان میادین میوه و تره بار و ساماندهی مشاغل شهری شهرداری اصفهان در نظر دارد اجرای عملیات احداث تالار ۲۶ میدان مرکزی میوه و تره بار واقع در کیلومتر ۵ جاده اصفهان - نایین به مبلغ تقریبی ۳۶/۳۴۰/۰۳۹/۴۶۵ ریال را براساس فهارس بهای سال ۱۳۹۵ از طریق مناقصه به پیمانکار واجد صلاحیت واگذار نماید. متقاضیان می توانند از تاریخ ۹۵/۵/۱۴ تا پایان وقت اداری مورخه ۹۵/۵/۲۱ با ارایه معرفی نامه معتبر و مدارک مربوطه و سوابق کاری به دفترفنی سازمان واقع در خیابان آمادگاه، روبروی هتل عباسی، مجتمع عباسی، طبقه همکف، واحد ۱۰۷ مراجعه نموده و پس از اخذ تاییدیه دفترفنی اقدام به واریز مبلغ ۵۰۰/۰۰۰ ریال بابت هزینه تهیه اسناد مناقصه در وجه حساب جاری شماره ۳۱۰۰۰۰۳۰۴۱۰۰۷ نزد بانک ملی ایران شعبه اصفهان (قابل پرداخت در کلیه شعب بانک ملی) نموده و اسناد مناقصه را دریافت نمایند. تلفن تماس: ۳۲۲۲۵۵۳۵-۳۲۲۱۱۴۴۲

۱- شرکت کنندگان بایستی دارای رتبه بندی چهار ابنیه از سازمان مدیریت و برنامه ریزی کشور باشند.
۲- ارایه سپرده شرکت در مناقصه به مبلغ ۱۱۵/۵۲۰/۰۰۰ ریال طی ضمانت نامه بانکی یا فیش پرداختی الزامی است.
۳- مدت اجرا: ۶ ماه شمسی می باشد.
۴- مهلت ارسال پیشنهادات تا ساعت ۱۳ مورخه ۹۵/۵/۲۸ می باشد.
۵- پیشنهادات در مورخه ۹۵/۵/۳۰ بازگشایی می شوند.
۶- سازمان در رد یا قبول پیشنهادات مختار می باشد.
۷- هزینه انتشار آگهی به عهده برنده مناقصه است.

سازمان میادین میوه و تره بار و ساماندهی
مشاغل شهری شهرداری اصفهان

آگهی مناقصه تهیه، طبخ و توزیع غذا

دانشگاه آزاد اسلامی واحد دولت آباد در نظر دارد تهیه، طبخ و توزیع غذای سلف سرویس دانشگاه را از طریق مناقصه عمومی به پیمانکار واگذار نماید،

لذا از همه اشخاص حقیقی و حقوقی واجد شرایط دعوت می گردد جهت دریافت اسناد مناقصه به امور مالی این دانشگاه واقع در اصفهان، دولت آباد برخوار، میدان انقلاب، بلوار دانشگاه مراجعه نمایند.

همچنین جهت دریافت اطلاعات بیشتر می توانید با شماره تلفن ۰۳۱۵۸۲۹۰۹۵ - داخلی ۲۲۲ تماس حاصل نمائید.

۱- دانشگاه در رد یا قبول یک یا کلیه پیشنهادات مختار است.
۲- هزینه درج آگهی بر عهده برنده مناقصه می باشد.
۳- حداکثر مدت دریافت اسناد مناقصه و ارسال پیشنهادات از تاریخ درج آگهی به مدت ۱۰ روز است.
۴- سپرده شرکت در مناقصه مبلغ بیست میلیون ریال می باشد.
۵- سایر جزئیات در اسناد مناقصه ذکر گردیده است.

روابط عمومی دانشگاه آزاد اسلامی واحد دولت آباد

مظنه

برنج

نام	قیمت (تومان)
شیرودی	۷۳۰۰۰
انواع دودی پرمحصول	۸۰۰۰۰
طارم اصل	۸۶۰۰۰
طارم رمضانی	۶۸۰۰۰
طارم عسگری	۶۵۰۰۰
فجرفله	۷۶۰۰۰
ندا	۶۸۰۰۰
نیم‌دانه معطر	۵۴۰۰۰
نیم‌دانه پرمحصول	۴۰۰۰۰
هاشمی	۸۶۰۰۰
دم‌سیاه	۸۸۰۰۰
برنج ایرانی معطر(آوازه کیسه طلایی، میزبان کیسه آبی و پردیس سبز)	۹۱۰۰۰
برنج ایرانی (آوازه کیسه نقره ای، میزبان کیسه زرد و...)	۷۱۰۰۰
برنج ایرانی(آوازه کیسه سبز و....)	۶۵۰۰۰
برنج ایرانی (آوازه کیسه مسی یا برنزی و...)	۵۴۰۰۰
برنج هندی دانه بلند ممتاز	۴۹۵۰۰
هندی دانه بلند۱۱۲۱ درجه A	۴۶۰۰۰
وارداتی دانه بلند۱۱۲۱ درجه B	۴۴۰۰۰
وارداتی دانه بلند درجه C	۴۲۰۰۰
وارداتی هندی دانه بلند۱۱۲۱ درجه D	۳۸۰۰۰

باشگاه + میلیاردرها

میلیاردرهای جهان میلیاردرترشدند

وضعیت اقتصادی جهان و مشکلات بازار در سال گذشته به هرنحوی که گذشت، به حال میلیاردرها فرقی نداشت و جمعیت و ثروت این گروه همچنان افزایش یافت. به گزارش اقتصادآنلاین آمار میلیاردرهای سال ۲۰۱۶-۲۰۱۵ ولث-ایکس نشان می دهد مجموع ثروت میلیاردرها-افرادی که ثروتی بالغ بریک میلیارد دلار یا بیشتر دارند- ۵.۴ درصد رشد کرد و به رکورد ۷.۷ تریلیون دلار رسید. در مقایسه با این رقم، ارزش تولید ناخالص داخلی آمریکا حدود ۱۷ تریلیون دلار است. جمعیت میلیاردرهای جهان در سال ۲۰۱۵ به میزان ۶.۴ درصد رشد کرد و به دو هزار و ۴۷۳ نفر رسید. طبق گزارش گروه مشاوره ولث-ایکس، میلیاردرها ۳.۹ درصد از ثروت خانوادگی جهان در سال ۲۰۱۵ را در کنترل داشتند که اندکی کمتر از ۴ درصد در سال ۲۰۱۴ بود. براساس گزارش وال استریت ژورنال، اروپا، خاورمیانه و آفریقا همچنان مناطقی هستند که بیشترین شمار میلیاردرها (۱۰۱۳ نفر) را در خود جای داده اند، در حالی که قاره آمریکا با ۷۸۲ میلیاردر، در رتبه دوم قرار می گیرد. با این همه منطقه آسیا-اقیانوسیه که در سال ۲۰۱۵ چهار برابر بیشتر از آمریکا میلیاردر تولید کرد و ۶۷۸ میلیاردر دارد، به زودی جای این منطقه را می گیرد. اما قاره آمریکا از نظر مجموع ثروت میلیاردرها که به حدود سه تریلیون دلار رسید، از اروپا، خاورمیانه و آفریقا با حدود ۲.۸ تریلیون دلار، پیشی گرفت. با انتقال ثروت خانواده های پرجمعیت به نسل جوان تر، وارثان بیشتری میلیاردر شده و به جمعیت میلیاردرها اضافه می کنند. میلیاردرهایی که ثروتشان را به ارث برده اند همچنان سریع ترین رشد را در میان بخش های جمعیت میلیاردرها دارند و شمار آنها بر مبنای سال به سال، ۲۹.۹ درصد رشد کرده است. طی دو سال گذشته مارک کامپتون، مدیر بازار بانک مدیریت سرمایه آمریکا در پالوآلتوی کالیفرنیا شاهد این بوده که مشتریان این شرکت شرکت هایشان را فروخته و بخشی از ثروتشان را به فرزندانشان منتقل می کنند. به گفته وی، این مشتریان اغلب با این مساله درگیر هستند که چه ثروتی برای وارثان خود به جای بگذارند تا به شهرتشان خدشه ای وارد نشود، بنابراین تنها خواهان منتقل کردن ثروتشان نیستند، بلکه مایلند ارزش هایشان را هم منتقل کنند.

با این همه برای بیشتر میلیاردرها، میلیاردر شدن تنها با ارث حاصل نشده و طبق آمار، ۸۷ درصد از میلیاردرها عمده ثروتشان را خودشان به دست آورده اند که از ۸۱ درصد در سال ۲۰۱۴ بالاتر بوده است. همچنین طبق این گزارش، همچنانکه شمار میلیاردرها رشد می کنند، تمایل آنها به فعالیت نوع دوستانه هم بیشتر می شود. اقدامات بشردوستانه در سال ۲۰۱۵ همانند سال پیش از آن، یکی از علایق اصلی میلیاردرهای جهان بوده است و بیش از ۵۶ درصد از کل میلیاردرها به فعالیت های بشردوستانه ادامه داده یا به این فعالیت ها دست زدند.

قیمت تعیین شده برای مرغ

تسنیم: رییس اتحادیه پروش دهندگان مرغ گوشتی گفت: قیمت هر کیلوگرم مرغ براساس هزینه های تولید هفت هزار و ۵۰۰ تومان تعیین شد که این نرخ به تایید وزیر جهاد کشاورزی نیز رسیده است و مردم برای خرید مرغ باید به میادین میوه و تره بار مراجعه کنند.

افزایش حق التحریر دفاتر اسناد رسمی

ایرنا: کانون سردفتران و دفتریاران اعلام کرد: حق التحریر دفاتر اسناد رسمی، ۱۰ درصدی افزایش یافت. براساس این دستور، میزان حق التحریر طبق تعرفه تعیین شده وزارت دادگستری خواهد بود که باید هر چهار سال یک بار مورد بررسی دوباره قرار گیرد و در صورت اقتضا در آن تجدید نظر شود.

قیمت نرخ دلار مبادله ای

ایسنا: در ادامه روند رو به رشد نرخ دلار مبادله ای، این ارز برای امروز سه هزار و ۱۰۴ تومان قیمت خورد. دلار که از ابتدای سال جاری تا کنون حدود ۸۵ تومان گران شده است، اکنون در فاصله حدود ۴۳۰ تومانی از نرخ بازار آزاد قرار دارد. یورو سه هزار و ۴۴۰ و پوند چهار هزار و ۳۳ تومان نیز قیمت خورده اند.

افزایش قیمت گوشت در عرض یک ماه و نیم

ایسنا: رییس اتحادیه تهیه و توزیع گوشت گوسفندی از وارد شدن شوک تدریجی به بازار گوشت قرمز خبر داد و گفت: طی یک ماه و نیم گذشته شاهد افزایش چهار هزار تومانی قیمت گوشت گوسفندی بوده ایم و در حال حاضر هر کیلوگرم گوشت قرمز گوسفندی شقه بدون دنبه تا ۳۴ هزار تومان به فروش می رسد.

چه نوع کارت ویزیت برای شما مناسب است؟

یک تکه کاغذ به قیمت چند تکه اسکناس

سعیده غفاری

اشراف زادگان در قرن بیستم قبل از دیدار با اشخاص بزرگ مشخصات خود را روی یک کاغذ یا پوست می‌نوشتند و برای طرف مقابل می‌فرستادند تا دو طرف قبل از ملاقات اطلاعاتی از همدیگر داشته باشند، این نوشته‌ها پس از مدتی لقب کارت ویزیت گرفت تا امروز که افراد در مشاغل مختلف برای معرفی جنس فعالیتی که انجام می‌دهند و پل‌های ارتباطی خودشان، یک کارت ویزیت تهیه می‌کنند.

کارت ویزیت به صورت غیرمستقیم بر روی تبلیغات و بازاریابی تاثیر زیادی دارد. هرچند شاید بعضی از افراد توجه خاصی به کارت ویزیت نمی‌کنند، ولی دیر یا زود برای معرفی کار خود و راه‌های ارتباطی باید به سراغ کارت ویزیت بروند، کارت‌هایی که امروز انواع مختلف آن در بازار اصفهان عرضه می‌شود.

سلفون

متداول‌ترین نوع کارت ویزیت سلفون است که در دو نوع مات و براق تولید می‌شود. این نوع کارت برروی کاغذ گلاسه ۳۰۰ چاپ می شود که برای ماندگاری بیشتر روی کارت ها روکشی از جنس سلفون مات یا براق می‌کشند.

سلفون براق در گذشته طرفداران زیادی داشت ولی اکنون سلفون مات استفاده بیشتری دارد که شاید یکی از دلایل آن قیمت مناسب این جنس کارت است.

کتان

کارت ویزیت کتان پس از سلفون، پرطرفدارترین گزینه در این بازار به حساب می‌آید؛ زیرا در کنار بافت زیبا و متفاوت، قیمت نسبتا مناسبی دارد.

اندازه کارت های کتان ۸،۵×۴،۸ است و به طور کلی به سه دسته مختلف شامل کتان آلمان ۳۵۰ گرم، کتان امباس ۳۰۰ گرم، کتان پلاستیک تقسیم می‌شوند، اما نکته مهم در خصوص این نوع کارت ها رنگ بندی آنهاست، معمولا کارت های کتان برای رنگ زمینه های روشن مناسب هستند، ولی پس زمینه تیره برای کارت ویزیتی از جنس کتان، هرگز توصیه نمی‌شود. در مجموع اگر به دنبال یک کارت زیبا و مقرون به صرفه هستید، کتان بهترین گزینه است.

لمینت

کارت های لمینت در میان زیباترین و البته گران قیمت ترین ها در این بازار جای می‌گیرند و دو نوع هستند؛ لمینت برجسته و لمینت مات و براق که بیشتر استفاده می‌شوند.

لمینت برجسته دورگرد است و با توجه به ضخامت بالایی که نسبت به سایر کارت ها دارد، از زیبایی خاصی برخوردار است. از دیگر ویژگی های این کارت قابلیت ایجاد UV موضعی در قسمت‌های مورد نیاز است که زیبایی کارت را دوچندان می کند. UV موضعی یک لایه براق و برجسته بوده که در مکان های تعیین شده کارت قرار می‌گیرد. کارت های لمینت برجسته به صورت ساده، طلاکوب، مربع و ویزیتی چاپ می‌شوند. اما کارت های لمینت مات و براق دقیقا مانند نوع برجسته هستند، ولی نوع روکش و عمر آنها متفاوت است. این کارت ها انواع مختلفی دارند که بعضی از آنها شامل ویزیتی، مربع، طلاکوب، نقره کوب و موج می‌شود.

انواع کارت ویزیت های لمینت مات و براق: صورتی، سفید، زرد، مشکی.

> کارت‌های شیشه‌ای و پی وی سی جزء کارت‌های فانتزی، شیک و گران قیمت قرار می‌گیرند

سلفون مات موضعی و مخملی

کارت های سلفون مات موضعی بر روی کاغذهای گلاسه به صورت دورگرد و یا معمولی چاپ می‌شوند و یک روکش سلفون مات برروی آنها قرار می‌گیرد. این کارت ها دارای خاصیت ایجاد UV موضعی در جاهای مدنظر برروی کارت نیز هستند به همین دلیل ظاهر زیبایی دارند.

اما کارت های سلفون مخملی لایه ای از جنس نانو برروی آنها قرار دارد که باعث نرمی و لطافت کارت ها می‌شود. ضمن اینکه این لایه نانو باعث می‌شود رنگ کارت نیز زنده جلوه کند.

آهنربایی

این دسته از کارت ها مختص مشاغلی مانند رستوران ها، آژانس ها و... می‌شوند که به مشتریان خود اشتراک می دهند. این کارت ها بر روی سطوح فلزی می چسبند و به همین دلیل دسترسی به آنها آسان تر است. البته هنوز استفاده زیادی از کارت های آهن ربایی نمی‌شود که شاید یکی از دلایل آن گران قیمت بودن آنهاست.

شیشه‌ای، پی وی سی

کارت های شیشه‌ای و پی وی سی جزء کارت های فانتزی، شیک و گران قیمت قرار می‌گیرند. کارت شیشه‌ای دقیقا مانند یک شیشه است که اگر بر روی سطوح مختلفی مانند کتاب قرار بگیرند سطح زیری کاملا مشخص خواهد بود.

با این حال ضخامت این کارت ها بین ۳۰۰ تا ۷۶۰ میکرون است که به همین دلیل افراد زیادی کارت شیشه‌ای را از گروه لمینت ها می دانند، درحالی که این دو گروه تفاوت های زیادی دارند.

اما کارت های پی وی سی دقیقا مانند عابربانک ها هستند که با رنگ هایی از جنس متالیک رنگ می‌شوند، به همین دلیل کیفیت رنگ ها در این نوع کارت بالاست، ولی قیمت تمام شده بیشتری دارند.

کارت های پی وی سی نیز ممکن است از نوع مات یا براق باشند که نوع مات آنها ظاهر بهتری دارد و برای سفارش چاپ کارت ویزیت باید حداقل هزار عدد از آن چاپ شود که قیمت چاپ هزار عدد از انواع کارت های بالا به صورت زیر است.

نوع کارت	محدوده قیمت (تومان)
کتان	۲۸ تا ۴۵ هزار
سلفون مات	۲۰ تا ۴۵ هزار
سلفون براق	۲۰ تا ۴۰ هزار
سلفون مخملی	۵۰ تا ۱۱۵ هزار
لمینت	۶۰ تا ۱۱۰ هزار
آهنربایی	۱۹۰ تا ۳۵۰ هزار
شیشه ای	۲۰۰ تا ۵۰۰ هزار

بازار شکر آرام شد

دبیر انجمن کارفرمایان تصفیه شکر گفت: با توزیع ۵۰ هزار تن شکر در بازار، نوسانات قیمت فروکش کرده است. به گزارش باشگاه خبرنگاران، غلامحسین بهمنی، دبیر انجمن کارفرمایان تصفیه شکر با اشاره به تاثیر توزیع ۵۰ هزار تن شکر در نوسانات قیمت در بازار اظهار داشت: با توزیع ۵۰ هزار تن شکر در بازار نوسانات قیمت فروکش کرده به طوری که هم اکنون نرخ هر کیلو شکر به زیر چهار هزار تومان رسیده است. وی افزود: طبق پیش بینی انجمن قند و شکر، چغندرقند تا ۱۵ شهریور ماه به بازار عرضه خواهد شد که در کنار واردات برجو روانی قیمت شکر در بازار آزاد تاثیر گذار است. بهمنی با اشاره به عرضه شکر در بورس بیان کرد: در حال حاضر هر کیلو شکر با نرخ دو هزار و ۵۲۰ تومان به طور محدود در بورس عرضه می شود.

کدام کشور بیشترین میلیونرها را در خاورمیانه دارد؟

براساس گزارش های منتشره، از هر صد نفر ساکن شهر دوحه، دو نفر میلیونر هستند. به گزارش باشگاه خبرنگاران؛ براساس بررسی های جدید انجام شده از سوی شرکت مشاوره ثروت «ولس اینسایت»، شهر دوحه با تراکم ۲،۲ درصدی ثروتمندان، در جایگاه نخست بیشترین تراکم میلیونرها در خاورمیانه قرار گرفته است. در همین حال دبی با تراکم ۱،۲ درصدی در جایگاه یازدهم و ابوظبی با ۱،۱ درصد در جایگاه سیزدهم قرار دارد. این گزارش در حالی منتشر شده است که تولید ناخالص داخلی به ازای هر نفر در کشور قطر، از ۹۰ هزار دلار در سال ۲۰۱۴ به ۶۰ هزار دلار در سال ۲۰۱۶ کاهش پیدا کرده است. در بخش دیگری از این گزارش اظهار شده هنگ کنگ و سنگاپور بیشترین تعداد اشخاص با ثروت نزدیک به میلیونرها را در خود جای داده اند.

افزایش اندک شاخص کل

قیمت نفت خام در روز سه شنبه در ادامه نگرانی ها از مازاد عرضه جهانی نفت و اصلاح قیمتی در پی شناسایی سود نزدیک به ۳ درصدی سرمایه‌گذاران از افزایش قیمت روز گذشته و همینطور در پی جلسه احتمالی اعضای اوپک روند صعودی خود را متوقف کرد. در این روز نیز نمادهای گروه بانکی، بیمه ای، لیزینگی و سرمایه‌گذاری و همچنین سیمانی و خودرویی و حمل ونقلی اکثرا متعادل و منفی دنبال شدند. با مثبت بودن قیمت های جهانی فلزات پایه شاهد مثبت شدن گروه های فلزی و معدنی بودیم. بیشترین حجم معاملات در بازار به نمادهای ومعادنح، شتران، ومعادن، خساپا و خزامیا اختصاص یافت. شاخص کل ۴۳ واحد افزایش یافت و به ۷۸،۳۶۸ واحد رسید که نمادهای فخور، فملی و فولاد بیشترین تاثیر مثبت و نمادهای خودرو و پارسان بیشترین تاثیر منفی را داشتند. /**گروه بورس**

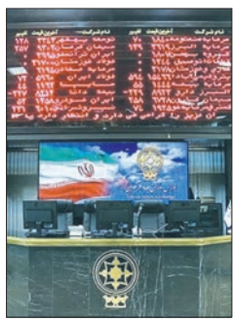

بازارهای + روز

ارز	قیمت	تغییر(درصد)
دلار	۳۵۳۳۰	-۴۰(۰،۱۱٪)
یورو	۳۹۳۸۰	-۵۰(۰،۱۳٪)
پوند	۴۶۴۹۰	-۱۴۰(۰،۳٪)
درهم	۹۶۸۰	-۱۰(۰،۱٪)
فرانک	۳۶۲۷۰	-۵۰(۰،۱۴٪)

سکه و طلا	قیمت	تغییر(درصد)
بهارآزادی	۱۱،۰۶۰،۰۰۰	۰(۰،۰٪)
طرح امام(ره)	۱۱،۰۷۰،۰۰۰	۰(۰،۰٪)
نیم سکه	۵،۵۸۰،۰۰۰	۱۰۰۰۰(۰،۱۸٪)
ربع سکه	۲،۸۸۰،۰۰۰	۱۰۰۰۰(۰،۳۵٪)
گرم طلا ۱۸ عیار	۱،۱۲۸،۹۵۰	-۹۲۰(۰،۰۸٪)

بورس تهران	شاخص	تغییر(درصد)
شاخص کل	۷۸۳۶۸	۴۳(۰،۰۶٪)
شاخص قیمت (وزنی-ارزشی)	۲۷۹۱۸	۱۵(۰،۰۶٪)
شاخص بازار اول	۵۵۴۸۲	۹۸(۰،۱۸٪)
شاخص بازار دوم	۱۶۷۶۰۹	-۳۰۰(۰،۱۸٪)
فرابورس	۸۱۸	۳(۰،۴٪)

بورس جهانی	شاخص	تغییر(درصد)
نزدک آمریکا	۵۲۱۳	-۸(۵۱،۰٪)
داوجونز	۱۸۵۲۹	-۱۴(۰،۰۸٪)
اس اند پی ۵۰۰	۲۱۸۱	-۲(۰،۰۹٪)
نیکی ژاپن	۱۶۷۶۵	۱۱۴(۰،۶۹٪)
شانگهای چین	۳۰۲۵	۲۱(۰،۷۱٪)

خود + نویس

EUROPEN MOLANA
۶۵۰،۰۰۰ تومان

- محتوی یک روان‌نویس و یک خودنویس
- در بدنه با جعبه چوبی مزین به شماره منحصربه‌فرد
- با گیره فلزی برای حمل در جیب

LAMY STUDIO PT
۱،۴۳۰،۰۰۰ تومان

- نوک طلا
- بدنه فلزی بادوام
- دارای گیره برای حمل در جیب

PARKER VECTOR
۵۲،۰۰۰ تومان

- مناسب هر دو گروه افراد راست دست و چپ دست
- دارای گیره برای حمل در جیب
- بدنه بادوام
- ندارد

LAMY AL-STAR
۱۸۰،۰۰۰ تومان

- طراحی ارگونومیک محل قرار گرفتن انگشتان
- دارای گیره برای حمل در جیب
- وزن کم
- ندارد

اخبار + میراث

حمام تاریخی وزوان از زیر خاک درآمد

مدیر میراث فرهنگی شهرستان شاهین شهر و میمه در استان اصفهان از کشف حمام تاریخی شهر وزوان از زیر خاک در طی عملیات باستان شناسی خبر داد. جواد چهراضی با اعلام این مطلب افزود: براساس شواهد موجود و گفته های برخی از افراد مسن شهر تاریخی وزوان (بر مبنای تاریخ شفاهی) حکایت از وجود حمامی قدیمی مربوط به دوره صفویه در زیر بخشی از پارک مرکزی شهر داشت که در حدود سه دهه قبل سقف آن به طور کامل تخریب شده بود. وی تصریح کرد: براساس شواهد موجود، با هماهنگی شهرداری شهروزوان و حوزه باستان شناسی اداره کل میراث فرهنگی استان اصفهان، پس از گمانه زنی های اولیه جهت یافتن محدوده حمام، محل اصلی حمام کشف و کار حفاری مکان مورد نظر به طور جدی آغاز و پس از شش ماه کاووش هم اینک بیش از ۳۰۰ متر مربع از این حمام تاریخی کشف و از زیر خروارها خاک بیرون کشیده شده است. مدیر میراث فرهنگی شهرستان شاهین شهر و میمه تصریح کرد: یافته های اولیه حاکی است این حمام دارای دو مجموعه مجزا از هم و به صورت دو بخش زنان و مردانه بوده و هم اینک بخش مردانه آن در طی عملیات باستان شناسی از زیر خاک بیرون کشیده شده است. چهراضی تصریح کرد: مجموعه کنونی شامل بخش ورودی، هشتی ورودی، سربینه و گرم خانه حمام است. ضمن برنامه ریزی برای فصل دوم کاووش این حمام، کار مستند سازی از قسمت های کشف شده جهت تهیه طرح مرمت آن در دستور کار اداره کل میراث فرهنگی استان اصفهان قرار گرفته است.

دو هتل در شهر باغبادران

شهردار شهر باغبادران گفت: ساخت دو هتل با مشارکت بخش خصوصی از برنامه های شهری برای توسعه گردشگری باغبادران است. به گزارش مهر، اردشیر محمدی با اشاره به اینکه تدوین سند چشم انداز برای شهر باغبادران در دستور کار شورا و شهرداری این شهر قرار دارد، اظهار داشت: به احتمال زیاد این سند در هفته دولت سال جاری رونمایی می شود. برنامه محور بودن از ویژگی های شهرداری باغبادران است که در این راستا تهیه و تدوین سیاست های اجرایی بین شورا و شهرداری را در ابعاد مختلف توسعه شهری در نظر گرفتیم. محمدی، ساخت دو هتل در این شهر را از جمله برنامه های شهرداری برای توسعه گردشگری عنوان کرد و افزود: ما برای جذب گردشگر و نیز تشویق بخش خصوصی برای سرمایه گذاری، ۴۰ فرصت سرمایه گذاری را امکان یابی کرده ایم که طرح های سرمایه گذاری با رعایت استانداردهای زیست محیطی در شهر اجرایی می شود.

ماجرای یک خبر لغو روادید

اشتباه لفظی بود؛ برای سفر آذربایجان ویزا بگیرید!

خبر کوتاه بود و خوشایند؛ خبر لغو روادید بین ایران و آذربایجان و اساسا بین ایران و هر کشور دیگری، به خصوص همسایگان برای ایرانی هایی که مدت هاست به دلیل تحریم های ناجوانمردانه و سختگیری های دیپلماتیک امکان سفر راحت و بی دغدغه به کشورهای زیادی را ندارند خبر دلنشینی است. به گزارش خبرآنلاین، اما عمر این خبر چندان طولانی نشد. توضیحی کوتاه (نه تکذیبیه) از سوی وزارت خارجه دستاویزی شد که این اتفاق کلا زیر سوال برود. اما ماجرا چه بود؟ روز گذشته خبری مبنی بر لغو روادید آذربایجان برای ایرانیان منتشر شد. در این خبر آمده بود: «بنابر توافقی که میان روسای جمهور ایران و آذربایجان صورت گرفت و رییس جمهور آذربایجان آن را اعلام کرد، از این پس شهروندان دو کشور برای مسافرت به کشورهای یکدیگر نیاز به اخذ ویزا نخواهند داشت». این خبر، اتفاقی مانند سفر اتباع کشورهای عضو اتحادیه اروپا را در ذهن متبادر می کند و شاید به همین دلیل امروز وزارت امور خارجه در پیامی اعلام کرد: «جمهوری آذربایجان برای اتباع ایرانی لغو روادید نکرده، بلکه تسهیلات روادید فرودگاهی برای ایرانیان در نظر گرفته است.» محسن پاک آیین، سفیر کشورمان در باکو در واکنش به این خبر در توضیحات کامل تری گفت: «دو کشور روندی را برای برقراری این رژیم آغاز کرده اند که در حال حاضر به مرحله سوم که همان لغو روادید است نرسیده ایم. در مرحله اول دو کشور تسهیلات فرودگاهی را برای سفر اتباع

خود در نظر می گیرند و پس از آن در حدود سه ماه دیگر تسهیلات صدور روادید در مبادی ورودی مرزهای دوکشور؛ یعنی در مرزهای آستارا و بیله سوار برقرار می شود و در مرحله سوم، با تکمیل امکانات فنی دو کشور وارد مرحله نهایی این روند؛ یعنی لغو روادید خواهند شد.

به گفته معاون رییس جمهور و رییس سازمان میراث فرهنگی و گردشگری ایران، گردشگران آذربایجانی در دومین رتبه گردشگران ایران قرار دارند و شهروندان آن بیشترین سفر را به ایران انجام می دهند. تسهیلات روادید ایران و آذربایجان در حالی صورت می گیرد که دو ماه پیش نیز هیات دولت ارمنستان با امضای موافقتنامه لغو روادید بین این کشور و ایران موافقت کرده بود.

براساس موافقتنامه تایید شده، شهروندان دو کشور مجاز خواهند بود در مدت ۱۸۰ روز، حداکثر ۹۰ روز در کشور مقابل اقامت داشته باشند. سال گذشته نیز گرجستان از روز ۲۶ بهمن به مدت ۴۵ روز روادید خود را برای اتباع ایرانی لغو کرد. افق سیاست های دولت یازدهم، اما برای موضوع لغو روادید با دیگر کشورها دامنه ای گسترده تر از این دارد. فروردین امسال مسعود سلطانی فر، معاون رییس جمهوری و رییس سازمان میراث فرهنگی از پیگیری ها برای لغو روادید دوطرفه با ۲۸ کشور دنیا خبر داده بود. او همچنین گفته بود که رایزنی های دولت برای لغو دوطرفه روادید با این ۲۸ کشور آغاز شده است.

علاقه مندان آسمان پرستاره به این منطقه سفر کنند

از اصفهان تا زرچشمه هونجان

احسان ناجی

در زندگی مدرن و خالی از روح زندگی گاهی باید رها باشیم. فارغ از متعلقات دنیا و مدرنیته به ظاهر جذاب باید در گوشه ای کوچک از این دنیا به تماشای آسمان پر از ستاره نشست. اگر چه کویر در فصل تابستان ایده مناسبی برای رصد نیست، اما در روستای هونجان با گذر از جاده ای زیبا و پر از درخت به کنار چشمه ای می رسید که هم می توانید اقامت خوبی داشته باشید و هم در کنار جاده در گوشه ای تاریک به چیدن ستاره ها و دیدن شهاب باران مردادماه بپردازید.

چطور برسیم؟

در عصرگاه پنجشنبه با برداشتن لوازم کمپینگ و تلسکوپ و یا اگر تلسکوپ ندارید با دوربین دوچشمی به سمت شهرضا حرکت کنید. البته می توانید با گروه های نجوم شهرتان نیز همراه شوید تا هم مشکل تلسکوپ نداشته باشد و هم لیدر گروه برایتان از ستاره ها و افسانه های ساخته شده بگوید. بعد از شهرضا به سمت شیراز با گذر از ۱۴ کیلومتر سمت راست به تابلوی هونجان برمی خورید و با طی ۲۱ کیلومتر مسیر به آن خواهید رسید، اما مقصد ما ۱۲ کیلومتر جاده خاکی دارد و در کنار آن زمین های کشاورزی و درخت ها مناظر جذابی خلق کرده اند.

شب مانی با اسانس ستاره

کنار جاده سمت چپ، جاهای بسیاری برای کمپ زدن وجود دارد و آب کوچکی هم جاری است، اما مهم تر از همه خالی بودن منطقه از آلودگی های نوری است که گستردگی آسمان را به رخ می کشد. جای خوبی است و هوای خنکی هم دارد. اگر با لیدر باشید که می تواند هم مریخ را نشانتان دهد و هم صورت فلکی عقرب و ذات الکرسی و چندین صورت فلکی دیگر و داستان هایی که برای آن ساخته اند را بشنوید. می توان کهکشان آندرومدا را ببینید و از آن بشنوید. آماده شوید تا یک طلوع زیبا را در منطقه تماشا کنید.

بازدید از زرچشمه

بعد از دیدن لحظه زیبای طلوع خورشید کوله بارتان را بردارید و تا زرچشمه بروید.

محیط شلوغی دارد و در روزهای تعطیل غرق در جمعیت است، ولی برای دیدن ارزش رفتن دارد. اما اگر قصد خوردن ناهار در محیطی آرام تر دارید کنار رود کوچکی که از چشمه می آید، درختان زیادی پیدا می شود که می تواند محل خوبی برای دورهمی های خانواده باشد.

پیشنهاد می کنم قبل از دیدن غروب به سمت اصفهان حرکت کنید تا درگیر شلوغی جاده نباشید.

چرا هونجان؟

در مورد وجه تسمیه این روستا مرحوم دکتر معین در جلد ششم فرهنگ معین در صفحات ۲۳۱۳ و ۲۳۱۴ چنین نگاشته است که هون نام قبیله ای از قبایل ترک (ژلو تاتار) از حوالی شمال آسیاست که به نقاط دیگر مانند شمال چین و صحراهای مغولستان و دشت های ترکمنستان و ایران کوچ کرده و انتشار یافته اند.

کلمه هون بعدها به هونان و بعد از آن هونجان تبدیل شده است.

اخبار + گردشگری

گردشگری ویتنامی ها در اصفهان و چهار شهر ایران

معاون گردشگری سازمان میراث فرهنگی در دیدار با سفیر ویتنام در ایران، گفت: از تبادل گردشگر و انتقال تجربیات و دانش صنعت گردشگری میان دو کشور ایران و ویتنام استقبال می کنیم.

مرتضی رحمانی موحد در دیدار با «هونگ تک» سفیر ویتنام در ایران با بیان اینکه سازمان میراث فرهنگی، صنایع دستی و گردشگری همکاری لازم را در راستای اجرایی شدن طرح شناسایی مقاصد جدید گردشگری ویتنام در ایران (Routshow) خواهد داشت، اظهار کرد: ما از فکر و ایده این طرح شامل انتخاب پنج شهر اصفهان، شیراز، تبریز، مشهد و تهران توسط کشور ویتنام به منظور تعریف مقاصد جدید گردشگری با ریشه فرهنگی و برگزاری برنامه های مختلف شامل اکران فیلم، برگزاری نمایشگاه های هنری و نیز نشست های تخصصی گردشگری حمایت خواهیم کرد. «هونگ تک» سفیر ویتنام در ایران نیز در این نشست گفت: اگرچه دو کشور ایران و ویتنام شناخت کافی از حوزه تاریخ و فرهنگ هم دارند، اما متاسفانه یکدیگر را به عنوان مقصد گردشگری نمی شناسند. طرح شناسایی مقاصد جدید گردشگری ویتنام در ایران (Routshow) می تواند راهگشای رفع این خلا باشد.

نخستین محوطه باستانی زیرآب کشور در شرف ثبت

عضو هیات علمی پژوهشگاه میراث فرهنگی و مدیر گروه باستان شناسی زیرآب گفت: با توجه به اهمیت محوطه باستانی زیرآب کشف شده در ساحل بوشهر، پرونده آن به عنوان نخستین محوطه باستانی زیرآب کشور برای ثبت در فهرست آثار ملی آماده می شود. حسین توفیقیان در گفت وگو با ایرنا افزود: پروژه بررسی باستان شناسی زیرآب سواحل بندر بوشهر به وسیله پژوهشکده باستان شناسی میراث فرهنگی مدیریت و با مشارکت خوب دانشگاه علوم پزشکی بوشهر در دست اجراست و به روزهای پایانی نزدیک شده است. تیم پژوهشی دانشگاه علوم پزشکی بوشهر قطعاتی از سفال را در دریا کشف کرد و با توجه به مکاتباتی که با سازمان میراث فرهنگی، صنایع دستی و گردشگری انجام شد، گروه باستان شناسی زیرآب برای انجام کارمیدانی در این زمینه برنامه ریزی کردند. سواحل بندر بوشهر براساس برنامه پژوهشی میدانی با مشارکت دانشگاه علوم پزشکی این استان مورد بررسی های باستان شناسی زیرآب قرار گرفت و در عملیات غواصی در هفته گذشته قطعاتی از خمره های بزرگ ذخیره آذوقه و سفال های اژدری شکل شناسایی و از عمق پنج متری دریا بیرون آورده شد.

آگهی موضوع ماده ۳ قانون و ماده ۱۳ آئین نامه قانون تعیین تکلیف وضعیت ثبتی و اراضی و ساختمانهای فاقد سند رسمی

برابر آرای شماره های ذیل هیات موضوع قانون تعیین تکلیف وضعیت ثبتی اراضی و ساختمانهای فاقد سند رسمی مستقر در واحد ثبتی حوزه ثبت ملک دولت آباد برخوار بخش ۱۶ ثبت اصفهان با استناد اسناد رسمی مالکیت مشاعی و اسناد عادی تسلیمی تصرفات مفروزی و مالکانه و بلامعارض متقاضیان ذیل محرز گردیده است لذا طبق ماده ۳ قانون تعیین تکلیف وضعیت ثبتی اراضی و ساختمانهای فاقد سند رسمی و به منظور اطلاع عموم مراتب در دونوبت به فاصله ۱۵ روز آگهی می شود در صورتی که اشخاص نسبت به صدور اسناد مالکیت متقاضیان اعتراضی داشته باشند می توانند از تاریخ انتشار اولین آگهی به مدت دو ماه اعتراض خود را به این اداره تسلیم و پس از اخذ رسید، ظرف مدت یک ماه از تاریخ تسلیم اعتراض دادخواست خود را به مراجع قضایی تقدیم نمایند. بدیهی است در صورت انقضای مدت مذکور و عدم وصول اعتراض طبق مقررات اسناد مالکیت صادر خواهد شد. صدور سند مالکیت مانع از مراجعه متضرر به دادگاه نیست.

برابر رای شماره ۱۳۹۴۶۰۳۰۲۰۱۸۰۰۴۸۱۵ کلاسه پرونده ۱۳۹۱۱۱۴۴۰۲۰۱۸۰۰۱۱۳۷ خانم صدیقه ملک نصب اردکانی فرزند عبدالرسول بشماره شناسنامه ۸۸۳۱ صادره از سپیدان نسبت به شش دانگ یک باب خانه به مساحت ۷۴،۶۰ متر مربع احداثی برروی قسمتی از پلاک ۲۸ اصلی واقع در شهرک ولی عصر بخش ۱۶ ثبت اصفهان در ازای مالکیت مشاعی اولیه

تاریخ انتشار نوبت اول: ۱۳۹۵/۰۵/۰۵

تاریخ انتشار نوبت دوم: ۱۳۹۵/۰۵/۲۰- م الف/۳۷/۰۵/۴۶۱

اداره ثبت اسناد و املاک برخوار

آگهی موضوع ماده ۳ قانون و ماده ۱۳ آئین نامه قانون تعیین تکلیف وضعیت ثبتی و اراضی و ساختمانهای فاقد سند رسمی

برابر آرای شماره های ذیل هیات موضوع قانون تعیین تکلیف وضعیت ثبتی اراضی و ساختمانهای فاقد سند رسمی مستقر در واحد ثبتی حوزه ثبت ملک دولت آباد برخوار بخش ۱۶ ثبت اصفهان با استناد اسناد رسمی مالکیت مشاعی و اسناد عادی تسلیمی تصرفات مفروزی و مالکانه و بلامعارض متقاضیان ذیل محرز گردیده است لذا طبق ماده ۳ قانون تعیین تکلیف وضعیت ثبتی اراضی و ساختمانهای فاقد سند رسمی و به منظور اطلاع عموم مراتب در دونوبت به فاصله ۱۵ روز آگهی می شود در صورتی که اشخاص نسبت به صدور اسناد مالکیت متقاضیان اعتراضی داشته باشند می توانند از تاریخ انتشار اولین آگهی به مدت دو ماه اعتراض خود را به این اداره تسلیم و پس از اخذ رسید، ظرف مدت یک ماه از تاریخ تسلیم اعتراض دادخواست خود را به مراجع قضایی تقدیم نمایند. بدیهی است در صورت انقضای مدت مذکور و عدم وصول اعتراض طبق مقررات اسناد مالکیت صادر خواهد شد. صدور سند مالکیت مانع از مراجعه متضرر به دادگاه نیست.

برابر رای شماره ۱۳۹۵۶۰۳۰۲۰۱۸۰۰۱۱۵۷ کلاسه پرونده ۱۳۹۱۱۱۴۴۰۲۰۱۸۰۰۲۸۵۳ آقای محمد چوپانی کتایونچه فرزند حسن بشماره شناسنامه و کدملی ۱۲۷۰۱۸۶۵۵۸ صادره از اصفهان نسبت به دو دانگ مشاع از شش دانگ یک باب خانه به مساحت ۱۷۰،۲۲ متر مربع احداثی بر روی قسمتی از پلاک ۴۵ اصلی واقع در خورزوق بخش ۱۶ ثبت اصفهان خریداری به طور مع الواسطه از آقای احمد حمامی کتایونچه

برابر رای شماره ۱۳۹۵۶۰۳۰۲۰۱۱۵۸ کلاسه پرونده ۱۳۹۱۱۱۴۴۰۲۰۱۸۰۰۲۸۵۷ آقای حسین چوپانی کتایونچه فرزند حسن بشماره شناسنامه و کدملی ۱۲۷۰۱۸۶۵۴۱ صادره از اصفهان نسبت به چهار دانگ مشاع از شش دانگ یک باب خانه به مساحت ۱۷۰،۲۲ متر مربع احداثی برروی قسمتی از پلاک ۴۵ اصلی واقع در خورزوق بخش ۱۶ ثبت اصفهان خریداری به طور مع الواسطه از آقای احمد حمامی کتایونچه

تاریخ انتشار نوبت اول: ۱۳۹۵/۰۵/۰۵

تاریخ انتشار نوبت دوم: ۱۳۹۵/۰۵/۲۰- م الف/۳۷/۰۵/۴۵۷

اداره ثبت اسناد و املاک برخوار

آگهی موضوع ماده ۳ قانون و ماده ۱۳ آئین نامه قانون تعیین تکلیف وضعیت ثبتی و اراضی و ساختمانهای فاقد سند رسمی

برابر آرای شماره های ذیل هیات موضوع قانون تعیین تکلیف وضعیت ثبتی اراضی و ساختمانهای فاقد سند رسمی مستقر در واحد ثبتی حوزه ثبت ملک دولت آباد برخوار بخش ۱۶ ثبت اصفهان با استناد اسناد رسمی مالکیت مشاعی و اسناد عادی تسلیمی تصرفات مفروزی و مالکانه و بلامعارض متقاضیان ذیل محرز گردیده است لذا طبق ماده ۳ قانون تعیین تکلیف وضعیت ثبتی اراضی و ساختمانهای فاقد سند رسمی و به منظور اطلاع عموم مراتب در دونوبت به فاصله ۱۵ روز آگهی می شود در صورتی که اشخاص نسبت به صدور اسناد مالکیت متقاضیان اعتراضی داشته باشند می توانند از تاریخ انتشار اولین آگهی به مدت دو ماه اعتراض خود را به این اداره تسلیم و پس از اخذ رسید، ظرف مدت یک ماه از تاریخ تسلیم اعتراض دادخواست خود را به مراجع قضایی تقدیم نمایند. بدیهی است در صورت انقضای مدت مذکور و عدم وصول اعتراض طبق مقررات اسناد مالکیت صادر خواهد شد. صدور سند مالکیت مانع از مراجعه متضرر به دادگاه نیست.

برابر رای شماره ۱۳۹۵۶۰۳۰۲۰۱۸۰۰۳۱۲ کلاسه پرونده ۱۳۹۴۱۱۴۴۰۲۰۱۸۰۰۰۱۵۳ آقای سید مجید منانی فرزند مرتضی بشماره شناسنامه ۶۴۷ صادره از اصفهان نسبت به شش دانگ یک باب کارگاه به مساحت ۲۴۲،۱۳ متر مربع احداثی برروی قسمتی از پلاک ۳۱۷ اصلی واقع در حبیب آباد بخش ۱۶ ثبت اصفهان خریداری به طور مع الواسطه از آقای ناصر اکبری حوض ماهی

برابر رای شماره ۱۳۹۵۶۰۳۰۲۰۱۸۰۰۰۳۱۱ کلاسه پرونده ۱۳۹۴۱۱۴۴۰۲۰۱۸۰۰۰۱۵۷ آقای سید مجید منانی فرزند مرتضی بشماره شناسنامه ۶۴۷ صادره از اصفهان نسبت به شش دانگ یک باب کارگاه به مساحت ۱۳۰،۲۳ متر مربع احداثی برروی قسمتی از پلاک ۳۱۷ اصلی واقع در حبیب آباد بخش ۱۶ ثبت اصفهان خریداری به طور مع الواسطه از آقای ناصر اکبری حوض ماهی

تاریخ انتشار نوبت اول: ۱۳۹۵/۰۵/۰۵

تاریخ انتشار نوبت دوم: ۱۳۹۵/۰۵/۲۰- م الف/۳۷/۰۵/۴۶۴

اداره ثبت اسناد و املاک برخوار

آگهی موضوع ماده ۳ قانون و ماده ۱۳ آئین نامه قانون تعیین تکلیف وضعیت ثبتی و اراضی و ساختمانهای فاقد سند رسمی

برابر آرای شماره های ذیل هیات موضوع قانون تعیین تکلیف وضعیت ثبتی اراضی و ساختمانهای فاقد سند رسمی مستقر در واحد ثبتی حوزه ثبت ملک دولت آباد برخوار بخش ۱۶ ثبت اصفهان با استناد اسناد رسمی مالکیت مشاعی و اسناد عادی تسلیمی تصرفات مفروزی و مالکانه و بلامعارض متقاضیان ذیل محرز گردیده است لذا طبق ماده ۳ قانون تعیین تکلیف وضعیت ثبتی اراضی و ساختمانهای فاقد سند رسمی و به منظور اطلاع عموم مراتب در دونوبت به فاصله ۱۵ روز آگهی می شود در صورتی که اشخاص نسبت به صدور اسناد مالکیت متقاضیان اعتراضی داشته باشند می توانند از تاریخ انتشار اولین آگهی به مدت دو ماه اعتراض خود را به این اداره تسلیم و پس از اخذ رسید، ظرف مدت یک ماه از تاریخ تسلیم اعتراض دادخواست خود را به مراجع قضایی تقدیم نمایند. بدیهی است در صورت انقضای مدت مذکور و عدم وصول اعتراض طبق مقررات اسناد مالکیت صادر خواهد شد. صدور سند مالکیت مانع از مراجعه متضرر به دادگاه نیست.

برابر رای شماره ۱۳۹۵۶۰۳۰۲۰۱۸۰۰۱۸۳۹ کلاسه پرونده ۱۳۹۲۱۱۴۴۰۲۰۱۸۰۰۰۳۹۱ آقای مهدی معینی کربکندی فرزند رمضان بشماره شناسنامه ۵۹۵ صادره از دولت آباد نسبت به ششدانگ یک باب خانه به مساحت ۱۸۲،۸۶ متر مربع احداثی برروی قسمتی از پلاک ۳۲۳ اصلی واقع در دولت آباد بخش ۱۶ ثبت اصفهان خریداری به طور مع الواسطه از آقای علی معینی کربکندی

تاریخ انتشار نوبت اول: ۱۳۹۵/۰۵/۲۰

تاریخ انتشار نوبت دوم: ۱۳۹۵/۰۶/۰۴/ الف/م-۳۷/۰۵/۵۱۱

اداره ثبت اسناد و املاک برخوار

آگهی موضوع ماده ۳ قانون و ماده ۱۳ آئین نامه قانون تعیین تکلیف وضعیت ثبتی و اراضی و ساختمانهای فاقد سند رسمی

برابر آرای شماره های ذیل هیات موضوع قانون تعیین تکلیف وضعیت ثبتی اراضی و ساختمانهای فاقد سند رسمی مستقر در واحد ثبتی حوزه ثبت ملک دولت آباد برخوار بخش ۱۶ ثبت اصفهان با استناد اسناد رسمی مالکیت مشاعی و اسناد عادی تسلیمی تصرفات مفروزی و مالکانه و بلامعارض متقاضیان ذیل محرز گردیده است لذا طبق ماده ۳ قانون تعیین تکلیف وضعیت ثبتی اراضی و ساختمانهای فاقد سند رسمی و به منظور اطلاع عموم مراتب در دونوبت به فاصله ۱۵ روز آگهی می شود در صورتی که اشخاص نسبت به صدور اسناد مالکیت متقاضیان اعتراضی داشته باشند می توانند از تاریخ انتشار اولین آگهی به مدت دو ماه اعتراض خود را به این اداره تسلیم و پس از اخذ رسید، ظرف مدت یک ماه از تاریخ تسلیم اعتراض دادخواست خود را به مراجع قضایی تقدیم نمایند. بدیهی است در صورت انقضای مدت مذکور و عدم وصول اعتراض طبق مقررات اسناد مالکیت صادر خواهد شد. صدور سند مالکیت مانع از مراجعه متضرر به دادگاه نیست.

برابر رای شماره ۱۳۹۵۶۰۳۰۲۰۱۸۰۰۱۷۳۲ کلاسه پرونده ۱۳۹۱۱۱۴۴۰۲۰۲۳۰۰۰۹۷۵ آقای مهدی صلواتی زاده فرزند حسین بشماره شناسنامه ۴۱ صادره از اصفهان نسبت به ششدانگ یک باب کارگاه به مساحت ۹۷۰،۶۷ متر مربع احداثی برروی قسمتی از پلاک ۳۹۱ اصلی واقع در دولت آباد بخش ۱۶ ثبت اصفهان خریداری به طور مع الواسطه از آقای محمد علی جزایری طرقی

تاریخ انتشار نوبت اول: ۱۳۹۵/۰۵/۲۰

تاریخ انتشار نوبت دوم: ۱۳۹۵/۰۶/۰۴/ الف/م-۳۷/۰۵/۵۱۸

اداره ثبت اسناد و املاک برخوار

آگهی حصروراثت

آقای سیده زیور طهماسبی دارای شناسنامه شماره ۱۰۷۴ به شرح دادخواست به کلاسه ۲۰۲/ش ح ۴ از این دادگاه درخواست گواهی حصروراثت نموده و چنین توضیح داده که شادروان تیمور سوادکوهی به شناسنامه ۲۷ در تاریخ ۱۳۹۲/۸/۲ اقامتگاه دایمی خود بدرود زندگی گفته ورثه حین الفوت آن مرحوم منحصر است به چهار فرزند پسر به نام های:

سهراب سوادکواهی به ش.ش ۲،۱۷-هادی سواد کوهی به ش.ش ۳،۱۸۵-ابراهیم سوادکوهی به ش.ش ۱۱۲۰۰۶۳۳۸۸ ،۴-میلاد سواد کواهی به ش.ش ۱۱۲۰۱۵۴۳۷۵ و دو دختر به نام های: ۱-رقیه سواد کواهی به ش.ش ۲،۱۱۲۰۰۰۰۴۲۴-رعنا سواد کوهی به ش.ش ۱۱۲۰۰۸۷۱۷۱ و یک همسر دائمی به نام: سیده زیور طهماسبی به ش.ش ۱۰۷۴ و غیر از نامبردگان فوق وارث دیگری ندارد.

اینک با انجام تشریفات مقدماتی درخواست مزبور را در یک نوبت آگهی می نماید تا هرکسی اعتراضی دارد و یا وصیتنامه از متوفی نزد او باشد از تاریخ نشر آگهی ظرف سه ماه به شورا تقدیم دارد و الا گواهی صادر خواهد شد. م الف-۹۵/۸۰

شعبه ۴ شورای حل اختلاف شهرستان فریدونشهر

آگهی ابلاغ وقت دادرسی

خواهان علی یبلویی فرزند تیمور دادخواستی مبنی بر انتقال سند به طرفیت خواندگان ۱-عیدی محمد میرزاوند فرزند علی اکبر ۲-سعید جودکی فرزند خسرو به شورای حل اختلاف شعبه چهارم حقوقی شهرستان فریدونشهر تسلیم نموده که پس از ارجاع وقت دادرسی به ۹۵/۶/۲۸ ساعت ۳ بعد از ظهر تعیین گردیده علیهذا چون خواندگان مجهول المکان و دارای آدرس و نشان معینی نمی باشند به تقاضای خواهان و به دستور شورا برابر ماده ۷۳ قانون آیین دادرسی مدنی مراتب یکبار در یکی از روزنامه های کثیرالانتشار ظرف مدت یک ماه به دبیرخانه شورا مراجعه و نسبت به دریافت نسخه ثانی دادخواست و ضمائم اقدام نمایند و در جلسه دادرسی حضور یابند بدیهی است در صورت عدم حضور خواندگان شورا به خواسته رسیدگی و تصمیم شایسته اتخاذ خواهد نمود. م الف/۹۵/۸۱

شعبه ۴ شورای حل اختلاف فریدونشهر

آگهی حصروراثت

آقای جواد سلطانی تیرانی دارای شناسنامه شماره ۵۶ به شرح دادخواست به کلاسه ۲۴۰/۹۵ از این دادگاه در خواست گواهی حصروراثت نموده و چنین توضیح داده که شادروان حسن سلطانی تیرانی بشناسنامه ۴۱۹۴ در تاریخ ۹۵/۰۴/۳۰ اقامتگاه دائمی خود بدرود زندگی گفته ورثه حین الفوت آن مرحوم منحصر است به:

۱-احمد سلطانی تیرانی ش.ش ۵۷ فرزند متوفی
۲-علیرضا سلطانی تیرانی ش.ش ۷۰ فرزند متوفی
۳-جواد سلطانی تیرانی ش.ش ۵۶ فرزند متوفی
۴-زهرا سلطانی تیرانی ش.ش ۱۵۷ فرزند متوفی
۵-بتول سلطانی تیرانی ش.ش ۱۳۴ فرزند متوفی
۶-صدیقه سلطانی تیرانی ش.ش ۱۲ فرزند متوفی
۷-معصومه امینی تهرانی ش.ش ۱۶۷ همسر متوفی

و به غیر نامبردگان متوفی ورث دیگر ندارد. اینک با انجام تشریفات مقدماتی در خواست مزبور را در یک نوبت آگهی می نماید تا هرکسی اعتراضی دارد و یا وصیتنامه از متوفی نزد او باشد از تاریخ نشر نخستین آگهی ظرف یک ماه به دادگاه تقدیم دارد و الا گواهی حصر صادر خواهد شد. م/الف/۱۵۰

شعبه اول حقوقی شورای حل اختلاف تیران

برگ اخطاریه

شماره پرونده ۱۱۹/۹۵ نام ونام خانوادگی وفامرزنگ فرزند احمد/محل اقامت: مجهول المکان/ پیشه: ازاد محل حضور شعبه چهارم شورای حل اختلاف رضوانشهر واقع در مجتمع رضوانشهر وقت حضور ۹۵/۰۷/۲۵ ساعت ۱۶ علت حضور دعوی آقای رضا شریعتی طرفیت شما مبنی بر مطالبه وجه چک در جلسه فوق حاضر گردید. م/الف/۱۴۹

شورای حل اختلاف شعبه چهارم حقوقی تیران

آگهی حصروراثت

خانم صدیقه مرادیان دارای شناسنامه شماره ۶۳ به شرح دادخواست به کلاسه ۲۴۲/۹۵ از این دادگاه در خواست گواهی حصروراثت نموده و چنین توضیح داده که شادروان علی محمد مرادیان بشناسنامه ۳۶۰۹ در تاریخ ۹۵/۰۲/۳۰ اقامتگاه دائمی خود بدرود زندگی گفته ورثه حین الفوت آن مرحوم منحصر است به:

۱-صدیقه مرادیان ش.ش ۶۳ فرزند متوفی
۲-زهرا مرادیان ش.ش ۸۷ فرزند متوفی
۳-همدم مرادیان ش.ش ۴۶۵۳ فرزند متوفی
۴-زهره مرادیان ش.ش ۱۳۸ فرزند متوفی
۵-حسن مرادیان ش.ش ۱۷۲ فرزند متوفی
۶-مهدی مرادیان ش.ش ۸۹ فرزند متوفی
۷-حسین مرادیان ش.ش ۱۰۰ فرزند متوفی
۸-فاطمه رضوانی قمشلوئی ش.ش ۴۱ همسر متوفی

و به غیر نامبردگان متوفی ورث دیگر ندارد. اینک با انجام تشریفات مقدماتی در خواست مزبور را در یک نوبت آگهی می نماید تا هرکسی اعتراضی دارد و یا وصیتنامه از متوفی نزد او باشد از تاریخ نشر نخستین آگهی ظرف یک ماه به دادگاه تقدیم دارد و الا گواهی حصر صادر خواهد شد. م/الف/۱۴۸

شعبه اول حقوقی شورای حل اختلاف تیران

آگهی حصروراثت

خانم زهرا یوسفی تندرانی دارای شناسنامه شماره ۱۱ به شرح دادخواست به کلاسه ۲۳۳/۹۵ از این دادگاه در خواست گواهی حصروراثت نموده و چنین توضیح داده که شادروان داود یوسفی بشناسنامه ۲۱۷ در تاریخ ۹۵/۰۴/۱۳ اقامتگاه دائمی خود بدرود زندگی گفته ورثه حین الفوت آن مرحوم منحصر است به:

۱-زهرا یوسفی تندرانی به ش.ش ۱۱ فرزند متوفی
۲-دانیال یوسفی به ش.ش ۵۴۹۰۱۴۴۲۶۲ فرزند متوفی
۳-طاها یوسفی به ش.ش ۵۴۹۰۱۷۲۴۶۰ فرزند متوفی
۴-خدیجه جعفری به ش.ش ۱۱ مادر متوفی

و به غیر نامبردگان متوفی ورث دیگر ندارد. اینک با انجام تشریفات مقدماتی در خواست مزبور را در یک نوبت آگهی می نماید تا هرکسی اعتراضی دارد و یا وصیتنامه از متوفی نزد او باشد از تاریخ نشر نخستین آگهی ظرف یک ماه به دادگاه تقدیم دارد و الا گواهی حصر صادر خواهد شد. م/الف/۱۴۲

شعبه اول حقوقی شورای حل اختلاف تیران

منبر + زندگی

تخم کدو
یک میان وعده مناسب

اگر به دنبال یک میان وعده مغذی، قابل حمل و مفید برای سلامت بدن با نگهداری آسان هستید، تخم کدو می‌تواند انتخاب مناسبی باشد. در اینجا این ماده غذایی مفید بیشتر آشنا می‌شوید. تخم کدو سرشار از مواد معدنی مختلفی همچون منیزیم، منگنز، مس، روی و همچنین پروتئین است. این ماده بی نظیر شامل آنتی اکسیدان و همچنین ترکیبات گیاهی فیتواسترول بوده که به سلامت شما کمک شایانی می کند.
در ضمن، تخم کدو دارای فیبر فراوان است. در نتیجه، سرعت سوخت و ساز بدن را افزایش می دهد.

منیزیم، حافظ قلب

منیزیم یکی از مواد معدنی مهمی است که وجودش برای تامین انرژی سلول ها، کارکرد درست اندام های بدن و همچنین ذخیره انرژی سلولی ضروری است. یک چهارم فنجان تخم کدو تقریبا نصف میزان لازم از منیزیم روزانه بدن را تامین می کند. در ضمن، مصرف تخم کدو به دلیل فراهم کردن منیزیم به تقویت ماهیچه های قلب و عروق کمک کرده و در استحکام استخوان ها و دندان ها تاثیر فراوانی دارد. علاوه براین، منیزیم موجود در تخم کدو باعث کاهش فشار خون شده و از سکته های قلبی و مغزی جلوگیری می کند.

روی، مقوی سیستم ایمنی بدن

تخم کدو منبعی غنی از ماده معدنی روی می باشد. روی برای تقویت سیستم ایمنی بدن، رشد و تقسیم سلولی، خواب راحت، خلق و خوی مناسب، تقویت حس بویایی، چشایی و بینایی، سلامت پوست، ترشح منظم انسولین و در نهایت تقویت قوای جنسی، ضروری و بسیار پراهمیت است.
در ضمن، فقر روی در بدن باعث بروز مشکلاتی همچون سرماخوردگی های پیاپی، بی حسی و کسالت مفرط، افسردگی، آکنه و در کودکان منجر به پایین آمدن تمرکز و مشکلات در یادگیری می شود.
اسیدهای چرب امگا ۳ تخم کدو به طور کلی تمام آجیل و دانه های خام و به ویژه تخم کدو منبع غنی از اسیدهای چرب امگا ۳ می باشند.
امگا ۳ توسط انسولین به چربی های مفید DHA و EPA تبدیل می شود. این چربی ها برای رشد بهتر جنین در دوران بارداری، عملکرد درست قلب و عروق و همچنین جلوگیری از بروز بیماری آلزایمر، سودمند هستند.

مدیریت در محضر استیو جابز؛
بازدهی جلساتمان را بالا ببریم

کاسب کارهای آمریکایی به دلیل اشتباهاتی که در جلسات کاری شان مرتکب می شوند، سالیانه چیزی نزدیک به ۳۷ میلیارد دلار ضرر می کنند، اما استیو جابز خوب مراقب بود تا اپل جزء این کمپانی ها نباشد. در ادامه قصد داریم سه راهکار عجیب و غریب این مدیرعامل معروف را برای بالا بردن بازدهی جلسات کاری بررسی کنیم:

جلسات را تا حد ممکن خلوت نگه می داشت: همکار قدیمی جابز، توضیح می دهد که روش کار استیو به چه شکل بوده است: جابز تصمیم گرفته بود با آژانس تبلیغاتی اپل جلسات هفتگی برگزار کند. در یکی از این جلسات، یک مرتبه یک عضو تازه وارد دید. استیو خشکش زد. نگاهش روی آن خانم که تنها مورد غیرعادی اتاق بود ثابت شد و گفت: «ببخشید شما؟» لوری در کمال آرامش توضیح داد که در پروژه های بازاریابی کمپانی نقش دارد و به همین خاطر به جلسه دعوت شده. جابز به صحبتش گوش داد، اما محترمانه از لوری خواهش کرد تا جلسه را ترک کند: «از تون ممنونم! ولی به نظرم در این جلسه به حضورتون نیازی نیست.»
جالب اینجاست که جابز در مورد خودش هم تا همین حد سختگیر بود، مثلا یک بار که با راک اوباما از جابز دعوت کرده بود تا به همراه عده ای از غول های دنیای تکنولوژی در محفلی گرد هم جمع شوند، استیو دعوت رییس جمهور را رد کرد، چون احساس می کرد به حضورش نیازی نیست.

مطمئن می شد مسوولیت هرکدام از آیتم های موجود در دستور کار به شخص خاصی واگذار شده است: یکی از اصولی ترین مفاهیم برای جابز، این بود که افراد بابت وظایفشان پاسخگو باشند؛ درواقع فرآیندها طوری تعریف می شدند که همه می دانستند هرکس مسوول چه کاری است. لاشینسکی تعریف می کند: «داخل کمپانی اپل، حتی برای این مفهوم، یک اصطلاح تخصصی هم ابداع کرده اند: DRI، یا فرد مسوول مستقیم! معمولا در جلسات کاری هم نام فرد مسوول مستقیم یا DRI را در برابر مسوولیتی که بر عهده دارد، در دستورکار می نویسند تا همه بدانند هر مسوولیتی بر دوش چه کسی است.»
یکی از کارمندان سابق اپل می گوید: «در بیشتر جلسات کاری اپل که بهره وری بالایی هم دارند، دستورکار وجود دارد. در برابر هر کار هم نام DRI یا فرد مسوول مستقیم آن نوشته شده است. معمولا در اپل اگر به دنبال مسوول اصلی پروژه خاصی باشیم، این عبارت را زیاد می شنویم: «DRI ش کیه؟»

به کارمندها اجازه نمی داد پشت پاورپوینت پنهان شوند: والتر آیزاکسون نویسنده کتاب بیوگرافی استیو جابز می نویسد: «جابز از ارائه مطالب به صورت رسمی متنفر بود، برعکس عاشق جلسات رودررو و آزاد بود.» هرهفته چهارشنبه عصر با تیم بازاریابی و تبلیغاتی اش جلسات آزاد بدون دستورکار برگزار می کرد. جابز اصولا اجازه نمی داد از اسلایدشو استفاده کنند، چون دوست داشت تیم کاری اش بحث های داغ کنند و طرز فکر انتقادی داشته باشند، بدون اینکه نیاز باشد به تکنولوژی متکی باشند.
جابز به آیزاکسون گفته بود: «از اینکه آدم ها به جای فکر کردن، از اسلایدشو استفاده می کنند متنفرم.»

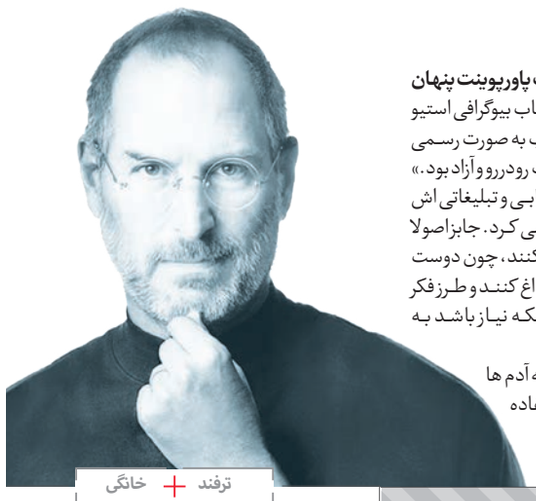

ترفند + خانگی

چند ورزش برای چشمان اینترنتی

خیره شدن به صفحه مانیتور روی چشم ها فشار وارد می کند. کافی نبودن نور، کار طولانی مدت با رایانه، پلک نزدن و... باعث خستگی چشم می شود. امروزه میلیون ها نفر دچار خستگی مفرط چشم براثر استفاده از رایانه می شوند. خستگی چشم نه تنها باعث لطمات جسمی و روحی به فرد می شود، بلکه در مواردی سردرد را نیز به همراه دارد و باعث کاهش کارایی و اثربخشی فرد در کار می شود. از آنجا که کنارگذاشتن رایانه ناممکن است، انجام ورزش های چشمی مفیدی توصیه می شود تا این فشار کاهش یابد.

ورزش با کف دست: ابتدا درست و راحت بنشینید. کف دست ها را به هم بمالید تا حرارت ایجاد شود. سپس دست چپ را روی چشم چپ و دست راست را روی چشم راست قرار دهید. بگذارید حرارت ایجاد شده چشم ها را گرم کند.

پلک زدن: پلک نزدن منظم یکی از عوامل مهم در ایجاد خستگی چشم است و باعث خشکی و خارش چشم می شود. باید خود را عادت دهید تا هنگام کار با رایانه هر چهار ثانیه پلک بزنید.

چرخاندن حدقه چشم: این حرکت برای افرادی که ساعت ها جلوی صفحه رایانه می نشینند، موثر است. برای انجام دادن آن، چشم ها را ببندید و به صورت چرخشی حرکت دهید.

تمرین چشمی: پس از ساعت ها خیره شدن به صفحه رایانه روی صندلی بنشینید و به اتاقی که در آن هستید، نگاه کنید و به طرح کلی هرچیز موجود در اتاق به دقت بنگرید. به عنوان مثال ابتدا به تلویزیون، سپس پنجره و... بنگرید. هدف از این کار حرکت مداوم و آهسته چشم است.

تمرکز: استراحت بصری به خود بدهید و هرازگاهی روی شیئ دیگری تمرکز کنید. لازم است نگاهتان را از روی صفحه رایانه بردارید و برای ثانیه یا دقیقه ای به چیز دیگری خیره شوید.

آموزش عادات صحیح غذایی به کودکان
سرسبزی با سبزی

چاقی دوران کودکی با طیف وسیعی از بیماری‌ها شامل فشار خون بالا، کلسترول بالا، دیابت، درد مفاصل و اختلالات گوارشی در بزرگسالی ارتباط دارد. از طرفی کودکان مبتلا به اضافه وزن، با مشکلات روانی و اجتماعی عدیده‌ای همچون اعتماد به نفس پایین، تبعیض و... روبرو می‌شوند. از این‌رو آموزش عادات صحیح غذایی به کودکان از اهمیت ویژه‌ای برخوردار است، ولی علیرغم شواهد قانع کننده و خواست والدین برای کمک به داشتن فرزندانی سالم و سرحال، آموزش کودکان، وظیفه ساده‌ای نیست. والدین باید با فشارها و مقاومت کودکان به عادات نادرست پیشین، تبلیغات گسترده رسانه‌ها و فعالیت فیزیکی کمر مبارزه کنند. دراین مورد راهکارهای ارائه شده می‌تواند به والدین کمک کند.

الگوی فرزندتان باشید

شما بهترین معلم فرزندتان هستید. اگر شما از چیپس و نوشیدنی ها استفاده کرده و بیشتر وقتتان را به جای فعالیت فیزیکی، صرف تماشای تلویزیون و رایانه کنید، مطمئن باشید که فرزند شما هم این عادات نادرست را از شما خواهد آموخت، پس به کودک خود نشان دهید که شیوه زندگی سالم تاثیرات مثبتی دارد و شما از تغذیه سالم و فعالیت فیزیکی منظم لذت می برید. شما به عنوان، پدر و مادر تحت نظر او هستید. او شما را می بیند و شیوه زندگی را از شما می آموزد.

مصرف نوشابه‌ها و مایعات پرکالری را محدود کنید

مواد پرکالری به شکل مایع (نوشابه)، عامل مهمی در چاقی کودکان به شمار می آیند. همه ما می دانیم که نوشابه ها، به دلیل مقادیر زیاد قند و کالری و نداشتن خواص تغذیه‌ای برای کودکان مناسب نیستند. این نوشیدنی ها، علی رغم کالری بالا، باعث احساس سیری نمی شوند و در نتیجه مانعی برای دریافت کالری اضافه نیستند. چاقی و پوسیدگی های دندانی از مضرات آنهاست. آبمیوه ها هم به دلیل کالری بالا و فیبر کم باید محدود شوند. بهتر است به جای آبمیوه، نوشیدنی هایی نظیر آب، شیر، آبمیوه‌های کم کالری و آبمیوه‌های رقیق شده با آب به نسبت ۵۰ به ۵۰ جایگزین شود.

ساعات معینی را برای خواب درنظر بگیرید

براساس پژوهش ها، کودکان چاق، نسبت به کودکان با وزن طبیعی کمتر می خوابند. آنها بیشتر وقتشان را صرف تماشای تلویزیون، خوردن تنقلات و بازی های رایانه‌ای می کنند و به علت زمان بیداری طولانی تر، بیشتر می خورند.
شما باید ساعت خاموشی برای کودکتان در نظر بگیرید و در این مورد قاطع باشید (فراموش نکنید که خواب کافی باعث خواهد شد کودک شما زرنگ تر باشد).

میوه و سبزیجات را فراموش نکنید

تمام فواید فیبر برای بزرگسالان، درمورد کودکان نیز صدق می کند. فیبر به دلیل حجیم بودن باعث احساس سیری می شود. بهتر است از میوه های کامل شروع کنید (از آبمیوه تا حد امکان کمتر استفاده کنید). همچنین به دنبال غلات با حداقل سه گرم فیبر باشید.

سرسفره غذا بخورید

کودکان می توانند یک بسته چیپس را هنگام تماشای تلویزیون یا بازی های رایانه‌ای بخورند و دو ساعت بعد هم شام بخورند! آنها بی توجه به آنچه خورده اند این کالری های اضافی را دریافت می کنند. به کودکان خود یاد دهید که غذا خوردن فقط سرسفره آزاد است.

برای بازی‌های رایانه‌ای قانون بگذارید

برای بازی های رایانه‌ای و تماشای تلویزیون محدودیت زمانی قائل شوید.
انجام این کار شاید در ابتدا سخت باشد و او در مقابل شما مقاومت کند، ولی اگر بر تصمیم خود پافشاری کنید، نتیجه خواهید گرفت. کودکتان را به جنب و جوش و ورزش تشویق کنید. حتی می توانید با یک موسیقی او را به نرمش و ورزش ترغیب کنید.

نیازی به فریب نیست

نیازی به فریب دادن کودکان برای پذیرش عادات جدید نیست؛ کافی است آنها را از علت این تغییر عادات آگاه سازید. آنها می توانند و نهایتا درک خواهند کرد و مطمئنا در آینده، از شما قدردانی می کنند. شما، بهترین معلم فرزندتان هستید، پس آموزش شیوه زندگی سالم به کودکانتان را از امروز شروع کنید.

آگهی مزایده عمومی

شهرداری گلپایگان درنظر دارد نسبت به فروش ۶ دستگاه از ماشین آلات خود از طریق مزایده عمومی اقدام نماید.
متقاضیان جهت کسب اطلاعات بیشتر می توانند به سایت شهرداری به نشانی www.golpayegancity.ir یا به مدیریت امور مالی و اداری شهرداری گلپایگان مراجعه نمایند.
آخرین مهلت تحویل پیشنهادات ۱۳۹۵/۶/۳ می باشد.
محمد امین جمالی - شهردار گلپایگان

آگهی مناقصه عمومی

شهرداری گلپایگان درنظر دارد عملیات زیرسازی، جدولگذاری و آسفالت معابر سطح شهر (نوبت دوم) را از طریق مناقصه عمومی به متقاضی واجد شرایط واگذار نماید.
متقاضیان جهت کسب اطلاعات بیشتر می توانند به سایت شهرداری به نشانی www.golpayegancity.ir یا به مدیریت امور فنی و عمرانی شهرداری گلپایگان مراجعه نمایند.
آخرین مهلت تحویل پیشنهادات ۱۳۹۵/۵/۳۰ می باشد.
محمد امین جمالی - شهردار گلپایگان

راهکار + درمانی

چگونه یک خواب راحت داشته باشیم؟

خواب اهمیت فراوانی در زندگی مولد و دوراز اضطراب و نهایتا سلامت ما دارد. همه ما تجربه خوبی از صبح هایی داریم که شب خواب راحت و عمیقی داشته‌ایم و چابکی و سرزندگی ما مدیون این استراحت شبانه است.
اما برخی چنین تجربه‌ای را نداشته و یا به ندرت به چنین تجربه‌ای رسیده‌ایم. در این باره چه فکر می‌کنید آیا علل مهمی پشت این قضیه است یا....؟

آیا نوع تغذیه ما با خواب ارتباطی دارد؟
شاید برای ما بارها اتفاق افتاده است که شبی که غذای سنگین خورده‌ایم، نتوانسته‌ایم بخوابیم. نوع تغذیه خود و خانواده را مورد مطالعه قرار دهید.
آیا وعده هایی که در بیرون از منزل خورده می‌شود، سالمند؟ این غذاها بیشتر سرخ شده و چرب هستند و احتمالا کمتر سبزی تازه دارند. در این صورت باید غذاهای خانه را بیشتر سبز و تازه میل کنید.
ببینید آیا از همه گروه‌های غذایی استفاده می‌کنید؟ آیا ویتامین و املاح کافی از طریق میوه‌ها و سبزی‌ها به بدن شما می‌رسد؟
آیا به مقدار کافی از لبنیات که حاوی کلسیم هستند استفاده می‌کنید؟ آیا ورزش و فعالیت‌های بدنی مرتب دارید؟ آیا بدنتان را در معرض نور آفتاب قرار می‌دهید، چون کمبود ویتامین D برای جذب کلسیم لازم است؟
به هر حال برای برخورداری از خواب راحت باید به عوامل فیزیک، جسمی و روحی و تغذیه‌ای توجه کرده تا به خوابی راحت و آسوده فرو روید.

برای داشتن خوابی راحت به این نکات توجه کنید
- یادمان باشد هیچ چیز بیشتر از وجدان آسوده به خواب راحت کمک نمی کند.
- هوای اتاق باید تازه باشد اگر اتاق خواب پنجره‌ای دارد کمی لای آن را باز بگذارید.
- سعی کنید شام خود را در ساعات اول شب بخورید. فاصله خوردن غذا و خواب باید حداقل دو ساعت و بهتر اینکه سه ساعت باشد.
- غذاهای چرب و سرخ شده را نخورید و یا خوردن آن را به وعده‌ای در ظهر اختصاص دهید.
- میزان غذا در وعده شب باید کمتر از وعده ظهر باشد.

اگر شما اضافه وزن دارید یا چاق هستید، غذای شب خود را خیلی مختصر کنید و یک عدد میوه و کمی ماست را جانشین غذا کنید.
- نوشابه های گازدار معده را تحریک می‌کند و موجب احساس ناخوشایندی می‌شود که باید از خوردن آن با وعده شام خودداری کنید.
- شب، قبل از خواب یک لیوان شیر گرم بخورید.
- از نوشیدن قهوه و چای پررنگ قبل از خواب پرهیز کنید، به خصوص اگر بد خواب هستید.
- لباس خواب خود را از جنس نرم، سبک و نخی انتخاب کنید. یک لباس راحت و نرم، آرامش و احساس امنیت به شما می‌دهد، حتی در هوای گرم بالاپوش را فراموش نکنید.
- یکی از عوامل بازدارنده خواب خستگی فکری است. ذهن شما مدام از این موضوع به موضوع دیگر درگیر می‌شود که برای رهایی باید بر تنفس خود متمرکز شوید. آرام هوا را از راه بینی به ریه‌ها وارد کرده و سعی کنید بیشتر و بیشتر ریه‌هاتان را از هوای پاک پر کنید و همراه با آن فکر کنید که زندگی را به تمام سلول‌های بدنتان می‌بخشید و بعد هوا را از راه دهان خارج کرده و فکر کنید همه ناآرامی‌ها و دردها از راه هوا به خارج از بدنتان فرستاده می‌شود. این تنفس را ۱۰ بار انجام دهید.
- اگر شب‌ها رویاپردازی می‌کنید به وقایع شاد و مثبت فکر کنید و موفقیت‌ها را مرور کنید.
- چای بابونه همراه با کمی عسل و آبلیموی تازه هم می‌تواند به داشتن خواب راحت کمک کند.
- مصرف زیاد نمک، ادویه‌ها و سیر نیز می‌تواند موجب ناآرامی و اختلال در خواب شود.
- هر شب در ساعت مشخصی بخوابید.
- قبل از خواب ۳۰ دقیقه حرکت و فعالیت موجب می‌شود خسته شوید و راحت‌تر بخوابید.

پیش به سوی قدیمی‌ترین ورزش

یک دو، یک دو...

دکتر حمزه بهارلویی، دانشجوی دکترای تخصصی فیزیوتراپی، مدرس دانشگاه علوم پزشکی اصفهان و دبیر شاخه سالمندی انجمن فیزیوتراپی ایران می‌گوید: پیاده روی و دویدن از قدیمی ترین ورزش ها محسوب می شود و وزن انسان در آن نقش اصلی را ایفا می کند.
پیاده‌روی بهترین ورزش هوازی است، به وسایل و ابزار خاصی احتیاج ندارد و فرد با لباس معمولی و البته یک جفت کفش مناسب می تواند آن را انجام دهد.
از لحاظ فواید، پیاده روی باعث کاهش درد مفاصل شده و نقش مهمی در پیشگیری از پوکی استخوان دارد. همچنین می تواند باعث افزایش طول عمر شود، وزن را کم کند و احتمال ابتلا به بیماری های قلبی، ریوی و مغزی را کاهش دهد. پیاده روی را می توان در بسیاری از برنامه های روزمره مانند خرید یا رفتن به محل کار ادغام کرد. این ورزش حتی به صورت آهسته می تواند میزان کلسترول خون را کاهش دهد و روحیه افراد را بالا ببرد و به آنها احساس اعتماد به نفس بدهد. ضمنا کسانی که به پیاده روی عادت کرده‌اند بسیار شاداب‌تر و سرحال‌تر هستند و از فشار روانی و افسردگی کمتری رنج می‌برند.
اگر محدودیت قدم زدن و مشکل مفاصل دارید، قبل از ورزش با فیزیوتراپیست خود مشورت کنید. ورزش را فقط با پنج دقیقه پیاده روی شروع کنید. این کار می تواند در منزل انجام شود. از یک اتاق به اتاق دیگر بروید و این حرکت را چند بار تکرار کنید. حتی اگر پیاده روی برایتان بسیار سخت است، با عصا حرکت کنید و کم کم مسافت راه رفتن را بیشتر کنید. بهتر است در هنگام پیاده روی تنفس ها عمیق و یکنواخت باشند. حرکت دست‌ها و بازوها در اطراف می تواند کمک موثری در افزایش اکسیژن‌گیری باشد. هنگام راه رفتن کمر را تا حد امکان صاف نگه دارید و گردنتان صاف باشد و به جلو نگاه کنید. سینه خود را جلو داده و شانه ها را رو به عقب نگاه دارید.
راه رفتن در فضای باز و سرسبز مانند پارک بهتر از فضای بسته مانند سالن ورزشی و خانه است. اگر کمردرد یا زانو درد دارید روی سطح صاف راه بروید و اگر مسیر پیاده روی شما شیب دار است قبل از پیاده روی حتما باید با فیزیوتراپیست خود مشورت کنید.
به هنگام ورزش یک بطری آب به همراه داشته باشید و قبل از احساس تشنگی آب بنوشید. همیشه از مسیرهای مشخص پیاده روی کنید و مسیر پیاده روی خود را به نزدیکان خود اطلاع دهید.
اگر در هنگام ورزش دچار مشکلاتی مانند درد شدید مفاصل و عضلات، سردرد، سرگیجه، تهوع یا تنگی نفس شدید، بلافاصله ورزش را قطع کنید و در اولین فرصت به پزشک خود مراجعه کنید. اگر به دیابت مبتلا هستید، در هنگام ورزش باید نکات خاصی را رعایت کنند، مشورت با تیم درمانی مانند پزشک، پرستار، متخصص تغذیه و فیزیوتراپیست می تواند به پیشگیری از خطرات احتمالی پیاده روی به شما کمک کند.

سلامت مردم فدای جیب سودجویان شده

رب با طعم تقلب

لیلا کهلانی

رب‌ها یکی از چاشنی‌های اکثر غذاها هستند که موجب ایجاد طعم مطلوب و ذائقه‌پسند در غذاها می‌شوند، اما گاهی هم رب با طعم تقلب عرضه می‌شود، به خصوص که امروزه انواع مارک‌ها با بسته‌بندی‌های مختلف و گاه فریبنده در فروشگاه‌ها به دنبال جذب مشتری هستند!
متاسفانه به دلیل اینکه در جامعه ما افراد سودجو هم پیدا می‌شوند که حاضرند سلامت مردم را فدای جیب خود کنند و کنترل کافی روی همه واحدهای تولیدی و کارگاه‌های غیرمجاز وجود ندارد، محصولات تقلبی از این مواد در بازار مشاهده شده است. یکی از این محصولات که شاید بیشتر از همه استفاده می‌شود، رب گوجه‌فرنگی است که به صورت رب و یا سس کچاپ و سس‌های دیگر با بسته‌بندی‌های مختلف و گاهی حتی به صورت فله‌ای عرضه می‌شود. در این باره پروفسور محمد شاهدی، استاد دانشگاه صنعتی اصفهان و معاون پژوهشی فرهنگستان ایران چنین می‌گوید:

رب‌های تقلبی

رب گوجه فرنگی خوب و سالم از گوجه فرنگی های رسیده، سالم، کپک نزده و دارای مواد جامد زیاد (به اصطلاح گوشت دار و کم آب) تهیه می شود. برای تهیه بلافاصله بعد از خرد کردن، گوجه فرنگی ها حرارت می دهند تا رب زودتر غلیظ شود، پوست و دانه ها را جدا کرده تحت خلأ یا فشار کمتر از اتمسفر می جوشانند تا تغلیظ شده و کیفیت آن زیاد افت نکند و رب با رنگ طبیعی گوجه فرنگی تهیه شود. سپس بلافاصله قبل از سرد شدن بسته بندی کرده و درب بندی و پاستوریزه می کنند. به این نوع رب فقط یک تا ۲ درصد نمک در آخر مرحله تغلیظ اضافه می کنند و هیچ‌گونه نگهدارنده اضافه نمی کنند، چون اگر رب پس از تولید بسته بندی و پاستوریزه شود، نیاز به نگهدارنده ندارد و روش صحیح تولید هم بدون استفاده از نگهدارنده است، اما برخی از رب های بدون برچسب رسمی و آنها که بدون پروانه ساخت هستند و یا رب هایی که توسط تولیدکنندگان ناشناخته و حتی گاهی شناخته شده که به کیفیت محصولاتشان توجه کافی ندارند، به صورت بسته‌بندی شده یا فله‌ای فروخته می‌شوند، می‌توانند اشکالاتی از قبیل موارد زیر داشته باشند:
از گوجه فرنگی های نارس یا خراب و کپک زده تولید شده باشند، از کدو حلوایی یا کدو تنبل در رب استفاده شده باشد، گاهی ممکن است از بافت های گیاهی دیگر نیز در رب استفاده کنند یا از نشاسته برای سریع‌تر غلیظ شدن استفاده کنند. بیش از ۲ درصد نمک اضافه کنند و موجب افزایش فشار خون افراد شوند، یا به علت نداشتن امکانات مناسب بسته‌بندی، بنزوات سدیم اضافه کنند که رب کپک نزند.

افکار ربی!

برخی فکر می‌کنند اگر ربی کپک نزند بهتر است، چون در یخچال مدت ها می ماند و کپک نمی زند، اما اگر رب در یخچال هم کپک نمی زند باید نگران باشیم، چون نگهدارنده، باعث می شود که کپک ها نتوانند روی رب رشد کنند و این یعنی شرایط رب، برای رشد این موجودات ریز نامناسب است، پس بعید نیست که برای سلول های بدن ما هم مناسب نباشد و البته اگر مقداری که به رب می‌زنند از حدی بالاتر باشد، حتما به سلامت انسان لطمه می‌زند. چرا امروزه مردم کشورهای پیشرفته به محصولات ارگانیک روی آورده‌اند؟ چون اعتقاد دارند که وجود ترکیبات غیرطبیعی در غذا و در تولید محصولات غذایی می تواند انسان را دچار بیماری هایی کند که در طولانی مدت ظاهر می‌شوند. گاهی سفارش می‌کنند چون می خواهیم رب را فله‌ای بفروشیم، نگهدارنده بزنید! این روش غلط است و اگر ربی کپک نمی‌زند نباید خرید. همانطور که رب کپک زده را هم نباید خرید. اگر روی قوطی رب، استفاده از نگهدارنده و یا بنزوات سدیم نوشته شده بود نخرید. البته اشکال آن است که برخی از تولیدکنندگان علی رغم اینکه استفاده می‌کنند، در برچسب نمی نویسند که نگهدارنده دارد.

رب خانگی

سعی کنید از محصولات شناخته شده و مطمئن بخرید و اگر خواستید خودتان در منزل رب تولید کنید که اطمینان بیشتر داشته باشید، می توانید گوجه ها را خرد کرده بلافاصله حرارت دهید و از آبکش عبور داده پوست و دانه ها را بگیرید (می توانید هم نگیرید) و در یک قابلمه استیل و یا شیشه‌ای پهن بریزید، به نحوی که ارتفاع آب گوجه فرنگی در دیگ کم باشد. حرارت دهید تا غلیظ شود (اگر مقدار آب گوجه زیاد است دوبار در ارتفاع کم تغلیظ کنید، چون در شرایط خلأ نمی جوشانید با این روش رنگ و کیفیت رب زیاد افت نمی‌کند) سپس کمی نمک زده و داغ داغ در شیشه های مخصوص که درب های فلزی با واشر سفید در سطح داخلی درب دارد پر کنید و درب بندی کنید، به نحوی که امکان نفوذ هوا به داخل آن نباشد و بعد شیشه را برعکس بگذارید تا درب هم داغ شود. این رب در خارج یخچال سالم می‌ماند. البته باید رب در حال جوشیدن، داخل شیشه ریخته شود و بلافاصله درب بندی شود.
وقتی درب شیشه ها را باز می‌کنید در ظرف شیشه‌ای بریزید و در یخچال نگهدارید و زودتر مصرف کنید که کپک نزند. ظروفی ساخته شده است که اگر به طریق صحیح رب در آنها نگهداری شود درون یخچال کپک نمی‌زند.

تشخیص رب خالص از تقلبی

اگر رب را با هفت برابر آب مخلوط کنید و خوب به هم بزنید، نباید ذرات و قطعات زردرنگ و یا الیاف کوتاه در آن باشد، باید در آب حل شده و همه ذرات آن قرمزرنگ باشد.
اگر مقدار کمی رب را در روی سطح شیشه‌ای و یا سینی در لایه خیلی نازک پهن کنید وجود الیاف و یا قطعات زرد، سبز و یا سیاه نشانه ناخالصی و کیفیت پایین رب است.
رب خوب به علت داشتن لیکوپن قرمزرنگ، موجب کاهش خطر سرطان به ویژه سرطان پروستات در مردان می‌شود و گوجه فرنگی پخته و رب گوجه فرنگی خوب اثر بهتری نسبت به گوجه فرنگی خام دارد.

توصیه + مادرانه

ایدز و تغذیه با شیر مادر

زهرا صدوقی، کارشناس برنامه کودکان واحد سلامت خانواده و جمعیت می‌گوید: تقریبا یک سوم نوزادان متولد شده از مادران مبتلا به ایدز، در طی دوران بارداری، حین زایمان یا دوران شیردهی به این بیماری مبتلا شده‌اند. در سال ۲۰۰۱ تعداد ۸۰۰ هزار کودک زیر ۱۵ سال مبتلا به ایدز تشخیص داده شدند که حدود ۹۰ درصد آنها از طریق مادرشان مبتلا شده بودند. حدود ۱۵ تا ۳۵ درصد از نوزادان متولد شده از مادران مبتلا به ایدز، طی بارداری یا حین زایمان آلوده شده و حدود ۱۵ درصد در طی شیردهی مبتلا شده بودند.

عوامل انتقال
عواملی که احتمال انتقال HIV ویروس ایدز را در دوران شیردهی کاهش می‌دهد، شامل موارد زیر است:
- **دوره کوتاه‌تر تغذیه با شیر مادر:** در کودکانی که مدت طولانی‌تری از مادر مبتلا به ایدز، شیر خورده‌اند احتمال ابتلا به عفونت بیشتری است.

دیده شده احتمال ابتلا به این بیماری در کودکانی که مدت شش ماه شیر مادر خورده‌اند، یک سوم کودکانی است که برای دو سال با شیر مادر تغذیه شده‌اند.
برخی مطالعات بالاترین میزان انتقال HIV از طریق شیر مادر در اوایل دوران نوزادی ذکر کرده‌اند.
- **تغذیه انحصاری با شیر مادر در ماه‌های اول:** نوع تغذیه شیرخوار یک اثر اساسی و قابل توجه در انتقال ویروس HIV پس از تولد دارد. تغذیه انحصاری با شیر مادر نسبت به تغذیه توام کمترین خطر انتقال را دارد. علت این مساله آن است که اگر هر ماده غذایی به غیر از شیر مادر زودتر از موقع به شیرخوار داده شود، مخاط روده آسیب می‌بیند و یا فعالیت ایمنی روده به دلیل ورود آنتی ژن‌ها یا پاتوژن‌های خارجی کاهش می‌یابد. عوامل ایمنی بخش موجود در شیر مادر، به ویژه در مادران مبتلا به HIV، باعث افزایش مقاومت بدن در برابر این عفونت می‌شود. یک مطالعه در جنوب آفریقا نشان داد که احتمال ابتلا به عفونت در کودکانی که به مدت سه ماه تغذیه انحصاری با شیر مادر داشته‌اند، نسبت به کودکانی که از سایر مواد مثل آب، آبمیوه و... استفاده کرده‌اند کمتر است. برخی سیاست گزاران تغذیه کودک، تشویق می‌کردند که زنان مبتلا به HIV برای اجتناب از تغذیه توام، یکباره کودک را از شیر بگیرند، ولی از شیرگرفتن ناگهانی با بیماری مادر مانند تب و ماستیت و افزایش سدیم شیر مادر همراه بوده است. همچنین میزان ابتلای کودک را به بیماری اسهال و استفراغ و مرگ و میر ناشی از آن افزایش می‌دهد، لذا از شیرگرفتن ناگهانی ممکن است شیرخوار را در معرض خطر بیشتر HIV اکتسابی قرار دهد.
- **جلوگیری و درمان مشکلات سینه:** التهاب سینه، زخم نوک سینه و سایر مشکلات آن باعث افزایش احتمال انتقال می‌شود.
- **پیشگیری از ابتلا به عفونت HIV در طول شیردهی:** ابتلا به عفونت در طی شیردهی باعث افزایش احتمال HIV می‌شود.
- **درمان سریع برفک دهان نوزاد:** زخم دهان باعث انتقال راحت‌تر ویروس به بدن او می‌شود.

آگهی مزایده

شهرداری اصفهان در نظر دارد امتیاز بهره برداری پارکینگ های عمومی به شرح ذیل را از طریق مزایده واگذار نماید. متقاضیان می توانند جهت کسب اطلاعات و دریافت اسناد و مشخصات پارکینگ مورد نظر از تاریخ نشر آگهی همه روزه به جز ایام تعطیل در ساعات اداری تا تاریخ ۹۵/۶/۹ به شرکت مهندسی نیک اندیش واقع در خیابان جابر انصاری، روبروی شهرداری منطقه هشت، خیابان سردار شهید محمود شهبازی جنوبی مراجعه نمایند.

آخرین مهلت ارسال پیشنهاد قیمت تا پایان وقت اداری مورخ ۹۵/۶/۱۱ می باشد.

- پارکینگ عمومی طالقانی - خیابان طالقانی - کوچه شهید ارفعی - طبقاتی - با ظرفیت ۳۹۰ خودرو
- پارکینگ عمومی طبقاتی جلفا - خیابان نظرشرقی - کوچه کلیسا وانک - جنب میدان جلفا - روباز - با ظرفیت ۵۰ خودرو
- پارکینگ عمومی پشت مطبخ - خیابان استانداری - کوچه پشت مطبخ - روباز - با ظرفیت ۶۰ خودرو
- پارکینگ عمومی شماره ۳ ناژوان - میدان سهروردی - خیابان الفت - روباز - با ظرفیت ۲۰۰ خودرو
- پارکینگ عمومی شماره ۵ ناژوان - میدان سهروردی - خیابان الفت - روباز - با ظرفیت ۲۰۰ خودرو
- پارکینگ عمومی صدر - خیابان حکیم - کوچه مسجد حکیم - روباز - با ظرفیت ۷۰ خودرو
- پارکینگ عمومی عتیق - خیابان ابن سینا - جنب پمپ بنزین - طبقاتی - با ظرفیت ۷۰ خودرو
- پارکینگ عمومی شیخ بهایی - خیابان شمس آبادی - کوچه قمرالدوله - طبقاتی - با ظرفیت ۱۱۰ خودرو
- پارکینگ عمومی عالی قاپو - خیابان استانداری - جنب بانک ملی مرکزی - روباز - با ظرفیت ۵۰ خودرو
- پارکینگ عمومی امام علی (ع) - ضلع شمالی زیرگذر امام علی (ع) - طبقاتی - با ظرفیت ۱۴۴ خودرو
- پارکینگ عمومی میدان امام (ره) - خیابان نشاط - کوچه بیت الحسین - روباز - با ظرفیت ۴۰ خودرو

شرایط مزایده:
۱- ارائه سپرده شرکت در مزایده بصورت نقدی به حساب سپرده شهرداری یا ضمانت نامه بانکی
۲- در صورتیکه نفرات اول و دوم شرکت کننده از انجام معامله خودداری نمایند سپرده شرکت در مزایده آنان به ترتیب به نفع شهرداری ضبط خواهد شد.
۳- شهرداری در رد یک یا تمام پیشنهادها مختار است.
۴- سایر اطلاعات و جزئیات مربوطه در اسناد مزایده موجود می باشد.

شهرداری اصفهان

فراخوان سرمایه گذاری و مشارکت در پروژه های شهرداری اصفهان

شهرداری اصفهان در نظر دارد پروژه زیر را از طریق مشارکت با بخش خصوصی به انجام رساند.
لذا از کلیه سرمایه گذاران علاقمند به مشارکت در اجرای این پروژه دعوت به عمل می آید جهت دریافت اطلاعات بیشتر به امور سرمایه گذاری و مشارکتهای شهرداری اصفهان مراجعه نمایند.
۱- مجموعه مسکونی، تجاری و خدماتی ابوریحان / منطقه ۷
آدرس: اصفهان - بوستان سعدی، مقابل صدا و سیما، طبقه فوقانی بانک ملت، امور سرمایه گذاری و مشارکت های شهرداری اصفهان
تلفن: ۳۶۲۸۷۱۲۰ فاکس: ۳۶۲۸۷۱۱۹
ایمیل: investmun@gmail.com

اکران + روز

- سپاهان (سالن۱) دراکولا
- سپاهان (سالن۲) من سالوادور نیستم
- فرهنگیان ننه نقلی
- رسوایی۲
- یک دزدی عاشقانه
- اژدها وارد می شود
- فلسطین زاپاس
- ساحل بارکد
- قدس (سالن۱) لانتوری
- قدس (سالن۲) دختر

برنامه سینماهای اصفهان

به کارگردانی مرضیه ریاحی پخش می شود؛

زندگی «عمو قناد» روی آنتن شبکه مستند

مستند پرتره «عمو قناد» از تولیدات جدید شبکه مستند سیما، درباره زندگی و فعالیت های اجتماعی مجید قناد مجری نوستالژیک کودکان به کارگردانی مرضیه ریاحی از شبکه پخش می شود.

مرضیه ریاحی درباره تولید این مستند توضیح داد: در این اثر از نزدیک با زندگی مجید قناد آشنا می شویم. کودکان دهه ۶۰، ۷۰، ۸۰ و حتی دهه ۹۰ با برنامه های به یادماندنی عمو قناد از جمله: «از مدرسه تا مدرسه»، «بازی، شادی، تماشا»، «گل و گلدون»، «فیتیله جمعه تعطیله»، «جمعه به جمعه خونه به خونه» و... خاطره دارند.

مجید قناد ۳۵ سال است به عنوان مجری کودک فعال است؛ یعنی نزدیک به چهار دهه، بنابراین دلم می خواست حق مطلب درمورد او ادا شود.

این مستندساز تاکید کرد: به همین دلیل تصمیم گرفتم سراغ خانواده و همکارانش بروم و در این کار گفت و گوهایی با مادر او، پسرش، رضا فیاضی، شهرام لاسمی، ناصر آویژه، محمد بنایی و مهرداد یکتا هم انجام شد تا از زوایای مختلفی با شخصیت عمو قناد آشنا شویم.

مستند «عمو قناد» تولید جدید شبکه مستند پنجشنبه ۲۱ مرداد ساعت ۲۲ برای اولین بار از شبکه مستند روی آنتن می رود و جمعه ۲۲ مرداد ساعت ۱۵ بازپخش می شود.

جنتی:

«لانتوری» یک فیلم دینی و ارزشمند است

علی جنتی گفت: بعضی وقت ها وقتی می گوییم فیلم ارزشی یا دینی بسازیم، فکر می کنند اگر جانمازی در فیلم پهن باشد، یعنی فیلم دینی است.

وزیر ارشاد، در پاسخ به این سوال که فیلم «لانتوری» را پیش از این فیلمی قرآنی نامیده بود و اکنون استقبال مخاطبان را چطور ارزیابی می کند، گفت: چند ماه قبل گفته بودم که در فیلم هایمان بایستی به بعضی از مسائلی که در قرآن آمده توجه کنیم، چون بعضی وقت ها وقتی می گوییم فیلم ارزشی یا دینی بسازیم فکر می کنند اگر جانمازی در فیلم پهن باشد، کسی قرآن دستش باشد یا نماز بخواند، یعنی فیلم دینی است، ولی مهم این است که یک سری فضائل اخلاقی که قرآن و اسلام بر آنها تاکید دارند مورد اشاره و تاکید باشد.

جنتی ادامه داد: در بخشی از فیلم «لانتوری» هم برروی این نکته تاکید شده و این ارزشمند است، بنابراین فیلمسازان ما باید بیشتر روی این موضوع دست بگذارند و کار کنند.

وزیر فرهنگ و ارشاد اسلامی گفت: فیلم «لانتوری» ممکن است اشکالاتی هم داشته باشد، ولی در مجموع آن را مثبت می بینم و مشکل خاصی ندارد. من این فیلم را قبلا دیده ام، مجوز هم دارد و مشکل خاصی ندارد. این روزها هم می بینیم که استقبال خوبی از آن صورت گرفته است.

تحلیل + سینما

علیخانی فوت کرد! وبعد...؟

متاسفانه خبر فوت چهره های سرشناس از جمله سرگرمی های مردم در تمام نقاط جهان است که طی این سال ها به برکت حضور اپلیکیشن های مدرن، حالتی سرسام آور به خود گرفته است. در داخل کشور خودمان هم تقریبا هفته ای نیست که خبر فوت یکی از چهره های شاخص دست به دست در شبکه های اجتماعی نچرخد؛ سرگرمی زرد و نامطلوبی که در اکثر مواقع، تکذیبیه آن منتشر نمی شود و گاهی برخی مردم می پندارند که فلان چهره سرشناس واقعا از دنیا رفته است.

در تازه ترین و عجیب ترین نمونه های اتفاقاتی از این دست، مجری یک برنامه زنده تلویزیونی اعلام کرد که احسان علیخانی طی یک سانحه رانندگی از دنیا رفته است. طبیعتا اعلام چنین خبری روی آنتن یک برنامه زنده، می تواند موثق تر از شبکه های اجتماعی و سایت های زرد باشد، اما در کمتر از دو ساعت، این خبر از سوی دوستان علیخانی تکذیب می شود تا دامنه حواشی، حتی شبکه های تلویزیون دولتی ما را نیز هدف قرار دهد.

اینکه چطور مجری جوان آن برنامه ورزشی که از قضا برای پوشش مسابقات المپیک، در ایران حضور نداشت، چنین پنداشت که این خبر دست اول را به اطلاع مردم برساند، بسیار عجیب است و عجیب تر از آن اینکه، این چه مسابقه لذت بخشی است که مردم و رسانه ها برای اعلام خبر درگذشت چهره های سرشناس با یکدیگر گذاشته اند و هر یک تلاش می کنند تا سریع تر این خبرها را به دست مردم برسانند؟!

> خبر همواره باید از مبادی رسمی منتشر شود به همین دلیل خبرنگاران خبرگزاری ها، به روزتر از مردم و مجریان هستند

همین مسابقه سرعت در انتشار خبر مرگ انسان های چهره سبب می شود تا در اغلب موارد، فرد به صحت و سقم اخبار توجه نکرده و با در نظر گرفتن اعتبار خودساخته برای رسانه یا فردی که این خبر را از آنجا به دست آورده، اقدام به انتشار چنین خبری کند، فارغ از آنکه به فکر عواقب شرعی، انسانی و حقوقی چنین اقدامی باشد یا اینکه بداند نشر کذب چنین اخباری چه فضای مهیب و ملتهبی را برای دوستان و خانواده آن فرد به همراه خواهد داشت.

البته قانون مستقیمی راجع به این قبیل هنجارشکنی ها وجود نداشته و تنها در صورت شکایت فرد به ظاهرا متوفی! است که دستگاه قضایی ورود پیدا می کند. به همین دلیل است که هیچ حد و مرز و توبیخی برای انتشاردهندگان چنین اخباری وجود ندارد و هر کسی به راحتی می تواند با انتشار یک خبر در شبکه های مختلف مجازی که به راحتی در دسترس است، جوی مسموم و سنگین را بین فارسی زبانان تمامی دنیا پخش کند.

خبر همواره باید از مبادی رسمی منتشر شود به همین دلیل خبرنگاران حوزه های مختلف خبرگزاری ها، به روزتر از مردم و مجریان هستند و موثق تر از آنها می توانند اخبار صحیح فوت را به اطلاع مردم برسانند. در شرایط بغرنج زندگی های امروز هم چه نیازی است که چنین اخبار ناگواری را در اسرع وقت بشنویم؟ حتی اگر هم دو ساعت دیرتر از دیگران متوجه شویم، یعنی دو ساعت دیرتر غمگین شده ایم و کاش این مسابقه گذاشتن ها در دیگر مباحث رفتاری، انسانی و آکادمیک شکل می گرفت.

هم اکنون زمان بسیار خوبی است تا برخوردی با این قبیل اقدامات صورت بگیرد. حالا که خبر کذب درگذشت علیخانی در وسعت بالایی پخش شده، رسانه ملی یا دیگر دستگاه های ذی ربط، باید با مجری خاطی برخوردی جدی کنند، چرا که این برخورد در مقیاسی گسترده دیده می شود و حساب کار، دست کسانی که برروی صحت اخباری که پخش می کنند، دقت نمی کنند، می آید.

مردم ما هم باید در مواجهه با این اخبار، رفتار مسوولانه تری از خود نشان دهند. مطمئنا باید صحت و سقم این اخبار را از مبادی رسمی چون خبرگزاری های معتبر جویا شوند و با خود عهد ببندند که هیچ گاه نشر دهنده خبر مرگ کسی نباشند. به هر حال خبر مرگ، هیچ گاه خوشایند نیست و چهره دلنشینی ندارد که کسی بخواهد با ابزارهای متفاوت، به انتشار صحیح یا غیرصحیح اخبار مرگ دیگران بپردازد. ما با این کار، شکل مسوولانه تری به شخصیت خودمان می دهیم.

نگاهی به سریال «مردگان متحرک»:

دومین حیات معنادار زامبی ها

فرانک دارابونت تاکنون فقط سه فیلم سینمایی ساخته که دوفیلم اول او «رستگاری از شائوشنگ» و «مسیر سبز» جزء برترین های تاریخ سینمای جهان تا همیشه هستند و فیلم متوسط او «مه»، آغازی بر علاقه مندی این کارگردان برای ورود به دنیای وحشت است، گرچه او از همان ۲۰ سالگی که وارد دنیای فیلمسازی شد، در مقاطع مختلف از اشتیاق بسیار خود به استیون کینگ سخن گفت و توانست در تمام ساخته های خود، ردپایی از این نویسنده شهیر بهره جوید. «مه» بسیار کوچک تر از نام دارابونت بود و چندان دیده نشد، به همین دلیل، این کارگردان دوست داشتنی تصمیم گرفت تا دامنه علاقه مندی های خود به ژانر وحشت را به سریال بکشاند.

مجتبی اردشیری

به همین دلیل تنها با الهام از یک کمیک بوک به نام «مردگام متحرک» تصمیم گرفت تا سریالی راجع زامبی ها بسازد که یکی از انشعابات بسیار پرطرفدار گونه وحشت در تمام دنیا محسوب می شود. با همین پشتکار، شش فصل از این سریال ساخته شد و دقیقا دو ماه دیگر، فصل هفتم این سریال به روی آنتن می رود. هواداران چند میلیونی این سریال، با به راه انداختن کمپین هایی در فضای مجازی، برای آغاز فصل جدید این سریال، روزشماری به راه انداخته اند.

«مردگان متحرک»؛ به خاطر نام دارابونت یا تم داستان

طبیعتا نخستین نگاه ها به «مردگان متحرک» تنها به خاطر نام دارابونت بود. علی الخصوص اینکه سریال هیچ بازیگر چهره ای را به خود نمی دید که در ادامه همان مسیر بی علاقگی این کارگردان به استفاده از بازیگران شاخص است. این طور به نظر می رسد که مسوولان شبکه «ای ام سی» تصور نمی کردند که این سریال به پرطرفدارترین تولید آنها تبدیل شود، حتی دارابونت نیز از این میزان استقبال شوکه بود. شدت استقبال کنندگان به اندازه ای بود که در میانه های قسمت اول، خبر نهایی شدن قرارداد برای ساخت فصل دوم نیز منتشر شد و اینگونه بود که «مردگان متحرک» از ۲۰۱۰، هر ساله مهمان خانه های میلیون ها هوادار خود بوده است. اگرچه فصل جدید سریال، دو ماه دیگر منتشر می شود، اما مدیر شبکه «ای ام سی» اخیرا در گفت و گویی اعلام کرده که هیچ برنامه کوتاه مدت و بلندمدتی برای اتمام این سریال ندارد و این یعنی آنکه اگر داستان کشش داشته باشد، برای سالیان دیگر نیز باید به تماشای این سریال پرجاذبه بنشینیم؛ سریالی که از معدود کارهای آمریکایی است که ساعت ۹ یکشنبه ها را به یکی از کم رفت و آمدترین ساعات طول هفته آمریکا تبدیل کرده و توانسته چهره های سرشناس هنری و سیاسی را با خود همراه کند.

نگاهی به ساختار سریال

در نابغه بودن دارابونت، جای هیچ تردیدی نیست. پس از اینکه این کارگردان در سال ۲۰۰۷، «مه» را ساخت و برخلاف دو اثر سینمایی قبلی اش، شیفتگی بین المللی را پشت سر خود ندید، در «مردگان متحرک» کمی دست به عصا تر حرکت کرد، به گونه ای که غلظت سویه وحشت و درام اثر، هر دو به یک میزان بود. طبیعتا اقبال جامعه جهانی به آثار دارابونت در نتیجه ساخت دو درام قدرتمند بود و همین، سبب شد تا کارگردان در سریالی که قرار بود تمام در خدمت به ژانر وحشت باشد، توجه بسیاری به درام داشته باشد. میزان دلهره در فصل نخست، تماما از مسیر سینمای وحشت روز آمریکا نمی گذشت. به شدت تابع کمیک بوک مورد اقتباس قرار داشت و امضای مشخصی در این حوزه نداشت. مشخص بود که ساختار تکنیکال سریال نمی توانست با تکیه بر این شالوده ادامه مسیر دهد، بنابراین وقتی می بینیم فصل نخست با استقبال خیره کننده مردم در سراتاسر جهان مواجه شد، در فصل دوم، به فضاهای ناب تری از سکانس های اصیل وحشت می رسیم و اینکه سریال به واقع از فصل دوم خود، به امضای مستقلی در گونه وحشت می رسد. در فصل دوم، خبری از اتفاقات کارتونی نیست و برخلاف فصل نخست، اگرچه درام، حضوری پررنگ دارد، اما این لحظات وحشت است که بر اکثر فضای سریال چنبره انداخته و راه جدیدی را در برابر این داستان پرطرفدار می گشاید. فصل سوم، فضاهای ترسناک، کمی به سمت کلیشه ها متمایل می شود و ضعیف ترین فصل «مردگان متحرک» تا به امروز ساخته می شود و در ادامه، سه فصل دیگر، تماما خوب و با آمار رو به رشد مخاطب همراه بوده است.

اهمیت کار دارابونت

سینمای زامبی با سه گانه ای قابل تحسین از جورج رومرو آغاز شد. بسیاری از دوستداران سینمای وحشت، زامبی را اصیل ترین و مهم ترین انشعاب سینمای وحشت می دانند، اما در عین حال، این انشعاب محبوب، طی سالیان اخیر با افت معناداری به لحاظ تولید همراه بوده و دیگر انشعابات این ژانر نظیر موجودات ماوراء الطبیعی با اقبال قابل توجه تری به نسبت زامبی همراه بوده اند. باید اعتراف کرد پس از آن موج جدیدی که رومروی افسانه ای از زامبی به سینما و میان مردم کشاند، کمتر کارگردانی بود که بتواند تا این اندازه به گستردگی این مولفه سینمایی بپزدازد. دارابونت، قطعا در طول تاریخ دومین چهره ای خواهد بود که به احیای گسترده زامبی میان مردم پرداخته است. اگر رومرو با سه شاهکار سینمایی خود (شب مردگان زنده، طلوع مردگان، روز مردگان)، حیات زامبی را در سینما آغاز کرد، اما دارابونت، این حیات را در تلویزیون به وجود آورد و چندین برابر میزان مخاطبان فیلم های رومرو را با زامبی ها درگیر کرد.

نگاهی به سریال

«مردگان متحرک» مرز بسیار کمی با دنیای بیرون خود دارند. نوع نگاه دارابونت به این داستان، افسانه ای نیست، اتفاقا به برخی لوکیشن های روز آمریکا و حوادثی چون فاجعه منا که واقعا پرداختی ترسناک دارد نیز طعنه هایی می زند. زیرکی دارابونت در بهره گیری حداکثری آیتم های درون داستانی از دو ورژن ترس و درام است. عشق همچنان در کارهای او ساری است و جنس ترس هایش نیز مانند انبوده زامبی های معرفی شده در تاریخ سینما و تلویزیون، یک موجود با کارهای خرق عادت گونه و عجیب نیست. در عین وفاداری دارابونت به چارچوب حقیقی زامبی، تلاشی نمی بینیم تا تمام ترس های آن سریال معطوف به راه رفتن گسترده این موجودات در سطح شهر یا بیرون زدن دست آنها از خاک و فرار مردم از آنها باشد. ترس سریال، به شکل جالبی، در حوادث روتین درام آن جریان دارد. حتی می توان این تعریف را درباره این سریال به کار برد که «مردگان متحرک» دو جریان مشابه و در عین حال متفاوت درام و ترسناک را به صورت توامان در دل خود می پروراند و به صورت همزمان نیز می تواند دوستداران هر دو گونه را مجاب به ادامه داستان کند. زمان سکانس ها کم است و کاراکترها، کارکردهای متفاوتی با یکدیگر دارند.

مخاطب در این سریال با جامعه زامبی ها مواجه نیست و تفاوت در شناسنامه های هریک از آنها، سبب چنگ انداختن های جدیدی در پروسه داستانی آن می شود که در عین زاویه بندی های جدید در داستان، حیات ملودرام را نیز با قدرت موجب می شود تا برای نخستین بار، شمایلی از حواس پنج گانه انسانی و قدرت عشق را که تاکنون برای زامبی ها مطرح نشده بود، در این سریال مشاهده کنیم. تخیل به کار رفته، علی رغم فانتزی بسیار بالایش، به سمت خرافات پیش نرفته است. دارابونت در شخصیت پردازی، افراط نمی کند. مشخص است که تعصب بی موردی روی کاراکترهایش ندارد، به همین دلیل می بینیم که سریال، چند قهرمان اصلی دارد و مانند سریال های مهم روز چون «بازی تاج و تخت»، تمامی حواس معطوف عملکرد یا تمام شدن و نشدن یک یا دو کاراکتر نمی شود. «مردگان متحرک» سریال زیبایی است که حتی اگر علاقه ای به گونه وحشت ندارید، باز هم می توانید از قوام درام آن بسیار لذت ببرید، به نوعی عامدانه به معرفی این سریال در این بازه زمانی پرداختیم که تا دو ماه دیگر که فصل جدید آن آغاز می شود، به تماشای شش فصل ابتدایی آن مشغول باشید و از اواخر مهر ماه، شما هم به خیل چند صد میلیونی هواداران این سریال اضافه شوید.

سه فیلم + جدید اکران

«لانتوری»؛ شعارگرایی

یک فیلم معمولی که توانست در چهار روز نخست اکران خود، یک میلیارد تومان بفروشد. مطمئنا این موج استقبال مرهون پررنگ شدن نام رضا درمیشیان (کارگردان) به خاطر ماجراهای «عصبانی نیستم» است. متاسفانه درمیشیان در «لانتوری» به لحاظ مبانی کیفی، چند گام عقب تر از دو فیلم قبلی خود (بغض-عصبانی نیستم) قرار دارد. مشخص است که دست به شعار زدن زده و نتوانسته یک داستان عاشقانه و درام که منتهی به اسیدپاشی می شود را به حتی به معمولی ترین وجه خود روایت کند. شکل تدوین فیلم و ریتم آن به شدت غیرقابل تحمل و غیرحرفه ای است. هیچ نوآوری خوبی ندارد و نمی توان ارتباط خوبی با چنین تدوینی برقرار کرد. در این فیلم که برخلاف دیگر کارهای کارگردان، چندان قصه پرداز نیست، نوید محمدزاده، باران کوثری، مریم پالیزبان، رضا بهبودی، مهدی کوشکی، بهناز جعفری، فاطمه نقوی، پریوش نظریه، نادر فلاح، اردشیر رستمی، حسین پاکدل، بهرنگ علوی و ستاره پسیانی به ایفای نقش پرداخته اند. «لانتوری» از جمله آثاری است که به فروش بسیار خوبی خواهد رسید. این فیلم، سومین کار نوید محمدزاده در سال ۹۵ (پس از ابد و یک روز و خشم و هیاهو) محسوب می شود.

«امکان مینا»؛ تداوم شکست های تبریزی

جدیدترین ساخته کمال تبریزی باز هم یک اثر مردمی از آب درنیامد؛ فیلمی که در روزهای انقلاب ساخته شده و گوشه های دیگری از فعالیت منافقان و داستان عشق و تظاهرها را به تصویر می کشد. اتفاقا فیلم بدی هم نشده، اما جریان های داستانی آن شاخص نیست و رنگ کهنگی در آن مشهود است. قهرمان فیلم، چندان گل درشت به تصویر کشیده نمی شود و گاهی تا مرز یک احمق سقوط پیدا می کند. پایان داستان نیز در اندازه های یک فیلم خوب جاسوسی بسته نمی شود.

فضاسازی داستان خوب است، اما آن انتظار از یک فیلم خلاق و جدید در چنین مضمونی را از کارگردانی چون تبریزی برآورده نمی کند، علی الخصوص با توجه به آن حجم توجه رسانه ها به این فیلم در زمان ساخت، انتظار بی موردی از فیلم شکل گرفت که پس از تماشا، محقق نمی شود، اما در کل، فیلم یک جریان عاشقانه و آرام در تمام طول زمان خود دارد که می شود به همان استناد کرده و شما را به تماشای آن تشویق کرد. در این فیلم، میلاد کی مرام، مینا ساداتی، شاهرخ فروتنیان، بهرنگ علوی، شایسته ایرانی، سیامک صفری، فرزاد باقری و سیامک احصایی بازی کرده اند.

«دزد و پری»؛ یک فیلم خوب حوزه کودک

دو سال پیش توسط حسین قناعت ساخته شد و جوایز متعددی را از جشنواره های مختلف به دست آورد. یک فیلم خوب که به استانداردهای سینمای کودک بسیار نزدیک است. به راحتی می تواند حتی والدین کودکان را نیز با خود همراه کند. فیلم از ۲۴ ساعت مدیریت مهدکودک توسط یک فرد ناشی، بهترین فضاسازی را به عمل آورده و در دیگر اشکال گونه کودک و نوجوان نظیر وجه موزیکال و جنبه های سرگرمی به شاخص های قابل توجهی دست می یابد. علاوه بر این «دزد و پری» برخلاف دیگر ساخته های گونه کودک، داستانی است. چندین نقطه عطف مساله ساز برای مخاطب دارد که گهگاه به تعلیق های کمرنگ منجر می شوند. شیطنت های کودکی متناسب با زیرکی کودکان امروزی طراحی شده و جنبه های سطحی و سخیفانه ای از این صحنه ها را مشاهده نمی کنیم. تماشای این فیلم را قطعا به کسانی که فرزند کودک و نوجوان دارند و حتی ندارند، پیشنهاد می کنیم و می دانیم قطعا از تماشای آن لذت خواهید برد. در این فیلم، بهزاد فراهانی، بهنوش بختیاری، رامین ناصرنصیر، نادر سلیمانی، نگین معتضدی، مرتضی زارع و حمید کاشانی به ایفای نقش پرداخته اند.

دکه + سینما

یک مجله تخصصی با تم عکس

مجله «دنیای تصویر» یکی از سه نشریه حرفه ای ما، در حوزه سینمای ایران و جهان است. انتشار این مجله از سال ۷۱ و با صاحب امتیازی، مدیرمسوولی و سردبیری علی معلم آغاز شد. در آن سال هایی که دیگر نشریات تخصصی سینما، توجه ویژه ای به سینمای جهان نداشتند، این مجله با چنین رویکردی منتشر شد و در کنار آن به سینمای ایران نیز می پرداخت. حضور سالیانه و مستمر معلم در جشنواره کن و تا حدودی برلین سبب انتشار گزارش های اختصاصی از چنین رویدادهای سینمایی بزرگی شد که سبب بالا رفتن تعداد طرفداران این مجله شد. ایده های جدید معلم که تا آن زمان در رسانه های سینمایی به کار نمی رفت، به طراحی و راه اندازی نخستین جشن خصوصی سینمای ایران در سال ۷۶ تحت عنوان «جشن حافظ» یا «جشن دنیای تصویر» منجر شد که یک جریان موازی با تنها جشنواره فیلم فجر و به تبع جشنواره کن برنامه ریزی شده بود.

«دنیای تصویر» تا امروز همچنان به صورت ماهنامه منتشر می شود و در کنار مقالات و گزارش ها و مصاحبه های تخصصی سینماگران ایران و جهان، به انتشار تصاویر کمتر دیده شده ای از فیلم ها و رویدادهای سینمایی همت می گمارد که عیار تخصصی و انحصاری این نشریه را بالا می برد.

سینما + جهان

گراهام اسمیت از پروژه «فلش» کنار کشید

ست گراهام اسمیت که قرار بود پس از نوشتن سناریوی آثاری غیرمتعارف چون «غرور و تعصب و زامبی ها» و «ابراهام لینکولن: شکارچی خون آشامان» با ساخت فیلم «فلش» کارگردانی را نیز برای اولین بار تجربه کند، به سبب اختلاف سلیقه با مدیران اجرایی این فیلم، از این پروژه خارج شد. «فلش» براساس یکی از قهرمانان معروف و قدیمی کمیک بوک ها ساخته می شود که حتی تملک و امتیاز آن متعلق به شرکت دی. سی. کمیکز است و با اینکه اسمیت کنار کشیده، برادران وارنر کمپانی تهیه کننده فیلم خیال کنار گذاشتن سناریوی نوشته شده توسط وی را ندارد. رل فلش را هم که طبق داستان های آن سریع ترین مرد جهان است، از را میلر ایفا خواهد کرد و از آنجا که تاریخ سوم مارس ۲۰۱۸ به عنوان زمان اکران عمومی فیلم در نظر گرفته شده، وقت، جهت یافتن جانشینی برای گراهام اسمیت وجود دارد و هر چند بعید است این تاریخ حفظ شود و در اکران فیلم حداقل چهار ماه تاخیر نیفتد، اما مدیران این طرح در شرکت برادران وارنر معتقدند که در روزهای پیش رو می توان جای گراهام اسمیت و هر عنصر غایب دیگری را پرو کار را آغاز کنند. شایان ذکر است که ست گراهام اسمیت نیز در پروژه «فلش» جانشین فیل لورد و کریستوفر میلر شده بود که به عنوان سناریو نویسان مشترک کارتون «لگو» شهرتی را به هم زده بودند و گفته می شد که احتمالا در همین فیلم اولین مرتبه کارگردانی خود را هم تجربه خواهند کرد. کاراکتر فلش از شخصیت های پرسابقه و قدیمی کمیک استریپی جهان است و سابقه ساخت فیلم هایی از روی آن با نام کامل تر و مشابه فلش گوردون حتی در اواخر دهه ۱۹۲۰ و در طول دهه ۱۹۳۰ وجود دارد. البته ورسیون جدیدی که در دست ساخت است و ۲۰۱۸ یا قدری دیرتر از آن عرضه خواهد شد، برای اولین بار نیست که مشاهده خواهد شد، زیرا در فیلم کمیک بوکی پرفروش دیگری همچون «بت من مقابل سوپرمن: طلوع عدالت» که چندی پیش اکران شد، فلش با بازی ازرا میلر برای دقایقی مشاهده و معرفی شد تا پیش درآمدی بر معرفی وسیع تروی در جریان مستقلی باشد که وصف آن را آوردیم. در همین ارتباط فیلم های دوگانه «اتحادیه عدالت» نیز که در سال های ۲۰۱۷ و ۲۰۱۸ پخش می شوند، فلش را هم که با نام رسمی تر بری الن نامیده می شود، در بر خواهند داشت و این نیز کمک خواهد کرد تا فلش با تکاندن غبار سال های طولانی، یک بار دیگر در میان قهرمانان کمیک بوکی فعال و سرنوشت ساز شود و از هیچ چیز نهراسد. این را نیز بگوییم که حذف گراهام اسمیت از پروژه فلش به معنای دور ماندن او از سایر پروژه های برادران وارنر نیست. او سناریوی فیلم کارتونی «بتمن لگو» را نوشته و هم اکنون نیز مشغول کار روی قسمت دوم «بیتل جوییس» است که بخش اول آن در سال ۱۹۸۸ عرضه شد.

چهارباغ رضوی

عکس از حمیدرضا نیکومرام

دیروز مانند سه شنبه هفته قبل چهارباغ اصفهان بسته شد و مردم در این خیابان پیاده و با دوچرخه و خودروهای برقی رفت و آمد کردند.

این سه شنبه مردم اصفهان شاهد حضور خادمان حرم امام رضا(ع) در این خیابان بودند. دیروز حال و هوای چهارباغ رضوی شد.

فراخوان عکس

سرویس عکس روزنامه اصفهان زیبا جهت افتتاح آرشیو عکس روزنامه از تمام علاقه مندان به رشته عکاسی دعوت به همکاری می نماید.

علاقه مندان می توانند مشخصات و نمونه آثار خود را از طریق ایمیل photo.isfahanziba@gmail.com به دفتر روزنامه ارسال کنند.

بارکد را اسکن کنید

نگاه + همکار

همین که گوش دهی، کافی است

الهام ماهری

فکر می کنم اوایل زمستان بود. شاید کمی قبل تر. روزهای آخر ماه آذر مثلا. درست یادم می آید. پشت میز کارم نشسته بودم و با مینا که کنارم روی صندلی نشسته بود حرف می زدم.

بغض داشتم و همه سعی ام را می کردم که گریه ام نگیرد. دوست نداشتم جلوی مینا از خودم ضعف نشان بدهم، ولی بغض های فروخورده امانم را بریده بود. حتی نمی دانستم این درد دلم را چگونه با مینا در میان بگذارم. شمرده و بریده بریده ماجرا را برایش تعریف کردم. همیشه حرف زدن با یک آدم خارج از ماجرا را ترجیح می دهم. آدمی که کمتر قضاوت بکند و فقط مرهمی باشد بر دردم. با دلداری اش. با آرامشش. با محبتی که از سردوستی می کند و خیالت را کمی آرام. مینا از همان آدم ها بود. دستم را گرفته بود و با دقت به حرف هایم گوش می داد و همین هم برایم کافی بود.

ماجرا به یک ماه قبل از آن روز برمی گشت. روزهایی که به شدت درگیر پروژه جدید شرکت بودم. پروژه ای که از نیمه راه به من سپرده شده و حسابی مشغولم کرده بود. صبح ها زودتر از همه می آمدم و عصرها جزء آخرین کسانی بودم که به خانه می رفتم. همان اوایل کار متوجه رفتار سرد خانم کاظمی، همکارم شده بودم. صبح ها که به شرکت می آمد، حتی نگاهم نمی کرد تا سلامی بکنم. ابروهایش را در هم می کشید، با سرعت پشت میزش می خزید و تا آخر وقت اداری حتی یک کلمه هم صحبت نمی کرد. حرفی هم اگر می زدم یا جواب نمی داد، یا بدون آنکه نگاهم کند زیرلب چیزی می گفت. خانم کاظمی را خوب می شناختم. پنج سالی می شد که همکار بودیم، اما تا به حال چنین رفتار عجیبی ازش ندیده بودم. از یک طرف درگیر پروژه بودم، از طرف دیگر ذهنم مدام مشغول خانم کاظمی و پیدا کردن دلیلی برای ناراحتی اش بود. هرچه فکر می کردم چیزی به ذهنم نمی آمد. تا یکی دو هفته قبل از آن روزها رابطه مان کاملا عادی و حتی صمیمی بود. کم کم به رفتارش عادت کرده بودم. پیش خودم فکر می کردم که شاید مشکلی برایش پیش آمده و حوصله ندارد. شاید ترجیح می دهد کمتر ارتباط بگیرد تا مشکلش حل شود و با همین فکرها خودم را آرام می کردم.

> از بی خبری ام با کسی حرفی نزدم، می ترسیدم بیشتر از قبل گناهکار شناخته بشوم

یکی از همان روزهای شلوغ کاری، خانم جوادی، حسابدار شرکت وارد اتاق کارم شد. بدون آنکه تغییری در حالت چهره اش دهد، آرام روبه رویم نشست و گفت: «بالاخره نفهمیدی مشکل کاظمی چی بود؟» از حرفش یکه خوردم. تقریبا خانم کاظمی و سردی رفتارش را فراموش کرده بودم. من من کنان گفتم: «اوم... نمی دونم راستش. حتی نمی تونم باهاش حرف بزنم» کمی در صندلی اش جابه جا شد و با همان حالت قبلی اش گفت: «پس نمی دونی... توی شرکت یه حرفایی پیچیده. انگار این ور و اون ور نشسته و به همه گفته که تو پروژه اش رو دزدیدی. من اینارو از کمالوند شنیدم. می گفت ببین تو این وضعیت مردم چه جوری نون همه رو می برن!»

اینها را می گفت و من مات و مبهوت نگاهش می کردم. آنقدر جا خورده بودم که نمی دانستم چه باید بگویم. یادم آمد که پروژه را از نیمه راه و در حالی که حدود ۳۰ درصدش انجام شده بود به من سپرده بودند، اما حتی نمی دانستم که تا قبل از آن دست چه کسی بوده است و به چه دلیل به من سپرده اند. تازه رفتار بقیه کارمندها را درک می کردم. همه مرا به چشم یک «نان بر» نگاه می کردند. به چشم یک آدم بی وجدان شاید. کسی که از راه می رسد و به راحتی فرصت ها را از بقیه می گیرد.

از بی خبری ام با کسی حرفی نزدم. می ترسیدم بیشتر از قبل گناهکار شناخته بشوم. در شرکت ماندم و شرایط را تحمل کردم. نگاه سرد همکارها را به جان خریدم.

با کاظمی همانطور رفتار کردم که چند هفته قبل تر. انگار که اتفاقی نیفتاده است. بعد از مدتی کم کم همه چیز عادی شد، ولی رفتار آن روزهای خانم کاظمی را هیچوقت از یاد نبردم. از بین همه فقط مینا برایم مانده بود. چندوقت یک بار از طبقه دوم که محل کارش بود می آمد پایین تا به من سری بزند. بعضی وقت ها هم من می رفتم. یکی دو ساعت کنار هم می نشستیم، چای می خوردیم و حرف می زدیم. تا اینکه آن روز، همان بعد از ظهر زمستانی همه چیز را برایش تعریف کردم و کمی آرام شدم. او دستم را گرفته بود و با دقت به حرف هایم گوش می داد و همین هم برایم کافی بود.

نگاه آموزشی

از جزئیات شهروندی چه می دانیم؟

دومین جزء شهروندی: حقوق

ترجمه: روشنک موسوی

حقوق جزء دوم شهروندی هستند که اغلب همچون معیار تعیین کننده آن قلمداد شده اند. فیلسوفان سیاسی معاصر برای شناخت این حقوق دو رویکرد عمده گرفته اند. رویکرد اول در جست وجوی حقوقی است که شهروندان باید آنها را بپذیرند تا با یکدیگر به مثابه افراد آزاد و شایسته احترام برخورد کنند. رویکرد دوم متواضعانه تر تنها به دنبال شناخت حقوقی است که برای مشارکت در انتخاب دموکراتیک (بر اساسی آزاد و برابر) ضروری اند. هر دو رویکرد مساله سازند. حتی اگر متعهدترین دموکراسی ها حقانیت یکی از این دو نظر را جزء به حقوق شهروندان را بپذیرند و آنها را در پنداشتِ دموکراسی مستتر بدانند، با این حال به نتایج بسیار متفاوتی در مورد حقوق مشخص حاصل از هر رویکرد می رسند. این تفاوت ها عمدتا انعکاس دهنده انشعابات ایدئولوژیک و غیره هستند که بخش مهم سیاست دموکراتیک معاصر را شکل می دهند. پس احتمالا نئولیبرال ها بازار آزاد را برای برابری حقوق افراد کافی بدانند، در حالی که سوسیال دموکرات ها خدمات درمانی عمومی و امنیت اجتماعی را ترجیح می دهند. در نتیجه این عدم توافق ها به نظر می رسد حقوق شهروندان به طور متناقضی موکول به تصمیمات خود شهروندان باشد. البته این پارادوکس در ابتدا چندان واضح نبود. ما حقوق را همچون چیزی می دانیم که افراد استحقاقش را دارند. آنها ادعاهایی اند که افراد می توانند علیه دیگران، از جمله دولت، مطرح کنند تا مطمئن شوند رفتار درخوری با آنها می شود. با اینکه این حقوق فردی اند، اما بعدی قویا همگانی هم دارند که رابطه شان با شهروندی این بعد را روشن می سازد. در اینجا باید از استدلال هایی راجع به لزوم حقوق شهروندان کمک گرفت که اکثرا دارای دو عنصر مشخص هستند. اول، به لوازم زندگی متوسل می شوند؛ یعنی مهم است انسان ها بتوانند زندگی ای داشته باشند که با زنمای انتخاب های آزادانه و تلاش آنها در جهت این انتخاب ها باشد (بدون تحمیل زور از جانب دیگران و به همراه وجود پیش شرط های مادی عاملیت مانند غذا، سرپناه و سلامتی). دوم و مهم تر از نظر ما، آنها تصریح می کنند که روابط اجتماعی باید چنان سازمان یافته باشد که اساس این حقوق برای همگان برابر شود. بنابراین، حقوق به دو لحاظ لوازم همگانی اند. از یک سو، فرض آنها بر این است که تمام ما علاقه ای مشترک به لوازم معینی داریم که با آنها می توانیم زندگی مان را شکل دهیم. از سوی دیگر، این حقوق تنها از سوی مردمی رعایت می شوند که وظایف مدنی معینی را پذیرفته اند و در نتیجه از احترام متقابل مطمئن شده اند. مثلا اگر امنیت شخصی یکی از همین لوازم مشترک انسانی تلقی شود، چنین حقی تنها وقتی رعایت می شود که همه از مداخله نابحق در کارهای دیگران روی گردانند و در ساخت یک نظام قانونی و نیروی پلیس که با همه به طور برابر رفتار می کند همکاری کنند. بنابراین، مجموعه حقوق به همراه حقوق شهروندان دموکراتیک و خودِ مفهوم شهروندی، حقِ حقوق یا «حق داشتن حق» را شکل می دهند. / **نویسنده: ریچارد بلمی**

نگاه عابر

تافته ای جدا بافته از دیگران

اکرم کیانی

در نیمه روز از شدت گرمای فوق العاده تابستان به زیر سایه درختان کنار پیاده رو می روم، نگاهم به پسر نوجوانی است که با چاقوی تیزی که در دستش دارد مشغول نوشتن اسمی بر روی درخت است.

نگاهی به اطراف می کند و بعد از مکثی دوباره با تشویق دوستش که کنار دستش ایستاده به کار خود ادامه می دهد و اصلا از عملش هم ناراضی به نظر نمی رسد. همان موقع وسط پیاده رو موتور سواری هم بدون توجه به حریم و حق عابر پیاده مشغول ویراژ دادن است. به سمت خیابان می روم نزدیک ظهر است، وارد بانک می شوم. کاغذ نوبت را از دستگاه می گیرم و روی یکی از صندلی های برای رسیدن نوبت به انتظار می نشینم، ارباب رجوع زیادی در بانک هست؛ یک ربعی می گذرد تا نوبتم شود؛ به سمت باجه سوم که شماره را خوانده، می روم.

کارمند بانک در حال صحبت با تلفن است، هنوز روی صندلی جلوی باجه ننشستم که آقایی میانسال با چند تا برگه و دفترچه روبه روی باجه می ایستد به کارمند بانک دست تکان می دهد و سلام و احوال پرسی گرمی با هم می کنند. کارمند بانک بدون توجه به نوبت، اول کار او را راه می اندازد. در اعتراض به او می گویم که این آقا بی نوبت اومد، سرش را پایین می اندازد و خودش را به کری می زند؛ انگار چیزی نمی شنود.

> بسیاری از اوقات فکر می کنیم ویژه تر از بقیه هستیم و شرایط ما شبیه بقیه نیست

بسیاری از اوقات فکر می کنیم ویژه تر از بقیه هستیم و شرایط ما شبیه بقیه نیست و خود را تافته ای جدا بافته از دیگران بدانیم.

جای پارک های نابجا، به هم زدن صف نانوایی، ایجاد سد معبر در پیاده روها و کوچه و خیابان ها، سبقت گرفتن در خیابان ها و.... از رفتارهای غیر اصولی برخی از افراد است که بیشتر مواقع زندگی روزمره را برای دیگر شهروندان سخت می کند.

در رفت و آمدهای روزانه می بینیم که خیلی کمتر خیابانی را می توان پیدا کرد که اتومبیل ها در دو طرف آن پارک نشده اند.

عکس العمل های غیر اصولی برخی از شهروندان، نقض حریم و حقوق دیگران در استفاده از فضاها و امکانات شهری را به همراه دارد.

حالا بگذریم که گاهی اوقات هم هیاهوی زندگی پرمشغله شهری بسیاری از ما را به کلی از حالت نظم و تعادل خارج می کند، اما این مساله دلیل بر ضایع کردن حق بقیه شهروندان نیست. نکته اینجاست که رعایت اخلاق شهروندی و تقلید از رفتارهای مثبت دیگر شهروندان در این زمینه به بهبود رفتار ما آدم ها کمک زیادی می کند.

نگاه خبرنگار

قرارهایی از جنس فراموشی

وقتی برایمان باقی نمانده، بود. خیلی عجله داشتیم. ویژه نامه اعتیاد باید تا آخر هفته روی دکه می رفت و ما سه روز بیشتر زمان نداشتیم. به خاطر همین هم خودمان را به آب و آتش می زدیم تا با آقای ... در فلان اداره مصاحبه، بگیریم. اولش مثل بچه آدم با اداره فلان تماس گرفتیم و درخواستمان را مطرح کردیم. روابط عمومی اداره فلان هم، اولش خیلی ما را تحویل گرفت و قول داد که در اسرع وقت از آقای ... برایمان وقت مصاحبه بگیرید. ما هم از برخورد محترمانه و دلسوزانه آقای روابط عمومی خوشحال شدیم و در پوست خود نمی گنجیدیم. چشممان را به صفحه گوشی دوختیم و گوش هایمان را تیز کردیم، برای شنیدن صدای زنگ تلفن آقای روابط عمومی، غافل از اینکه زنگ ها به صدا در نخواهند آمد! خودمان دوباره دست به کار شدیم. روزهای بعد اما هر چه تماس می گرفتیم و پیام می دادیم و پیغام می فرستادیم، باز هم خبری نبود که نبود.

> ما هم از برخورد محترمانه و دلسوزانه آقای روابط عمومی خوشحال شدیم و در پوست خود نمی گنجیدیم

گفتن هم ندارد که یکی دوبار با شماره مستقیم آقای روابط عمومی تماس گرفتیم و ایشان گفتند که اشتباه گرفته اید و یا خودشان، خودشان نیستند. چاره ای نیافتیم جز اینکه با رابطه، وارد شویم.

به همه سپردیم. به هر کسی که به ذهنمان می رسید با آقای ... مراوده ای داشته باشد؛ هر چند اندک. سرتان را درد نیاوریم. خلاصه حاصل این به آن گفتن ها و آن به این گفتن ها این شد که قرار مصاحبه ما شد، هشت صبح روز شنبه. زمان موعد که رسید شال و کلاه کردیم و راهی اداره فلان شدیم. کمی مانده به هشت به اداره فلان رسیدیم. کسی اما آنجا نبود. یک دستمان را روی زنگ گذاشتیم و با آن یکی به در زدیم. بالاخره خدمتکار اداره فلان دلش به حالمان سوخت و در را باز کرد.

سراغ آقای ... را گرفتیم و او گفت: «امروز ایشان جلسه دارند و اصلا به اداره نمی آیند.» ما هم پشت چشمی نازک کردیم و گفتیم با ایشان قرار داریم و از قبل هماهنگ کرده ایم. منتظر نشستیم. هنوز تا هشت کمی مانده بود. ساده لوحانه با خودمان فکر کردیم، لابد ما خیلی زود رسیده ایم و آقای ... هم کم کم سر و کله اش پیدا می شود.

یک چشممان به در ماند و آن یکی به ساعت. عقربه ها تند تند چرخیدند و ساعت شد ۹. خبری اما از آقای ... نشد که نشد. ما هم کاسه صبرمان لبریز شده بود و طاقتمان طاق شد. خلاصه دست از پا درازتر از اداره فلان بیرون آمدیم و راهی کارمان شدیم. هیچ اتفاقی اما نیفتاد و آب از آب هم تکان نخورد.

نه وجدان کسی به درد آمد و نه کسی از ما عذرخواهی کرد.

هیچ کس به قراری که فراموش شد، لحظه ای هم فکر نکرد. انگار نه انگار! / **گروه فرهنگ شهروندی**

فرهنگ + مصور

مزدک موسوی

نگاه + جایگزین

اگر من جای ابتکار بودم

لیلا مقیمی

در این ستون قصد داریم هر هفته از مخاطبان در مورد اینکه اگر جای مسوولان بودند چه می کردند، بپرسیم.

اینکه اگر مسوولیت یکی از این مسوولان را داشتند چه اتفاقات مهمی را پدید می آوردند.

این هفته سراغ تانیا شعفی، ساره سمیع و امیرحسین پورحسین رفتیم و از آنها در مورد جایگزینی مسوولیت خودشان با مسوولیت معصومه ابتکار، معاون رییس جمهور و رییس سازمان حفاظت از محیط زیست پرسیدیم.

تانیا شعفی

سلام، من معاون رییس جمهور و رییس سازمان حفاظت محیط زیست ایران هستم.

فکر می کنم کارهای زیادی لازم بوده که انجام دهم ولی هنوز اقدام، نکرده ام. یک جایی خواندم محیط زیست مادر همه انسان هاست.

پس فکر می کنم، ریاست من در سازمان محیط زیست در اولویت باشد تا معاونت ریاست جمهوری. آخر اگر محیط زیستی نباشد، رییس جمهور برای کجا می خواهد برنامه بریزد و طرح پیشکش کند؛ تا چه رسد به من که معاونش هستم.

بهتر است به فکر زیستگاه هایمان هم باشم؛ مثلا یک (رادیو محیط زیست)، یک کانال تلویزیونی مخصوص محیط زیست (محیط زیست ایران) تاسیس می کردم.

یا نه یک روزنامه اختصاص می دادم به سازمان حفاظت محیط زیست تا مردم در آن بنویسند از زیست محیط، از آلودگی، از گرد و غبار و ریزگردهایشان، آخر این چیزها مال مردم است.

متعلق به مردم است ما مسوولان که چیزی برای خود طلب نمی کنیم.

بانوی محیط زیست جهان هم که باشم باز کشورم جزء آلوده ترین هاست.

باید به سرفه های تهران بیشتر گوش بدهم، آخر ناله های بلوط های زاگرس و فریاد بی صدای زاینده رود و کارون تشنه از آب، نمی گذارند تمرکز کنم.

ساره سمیع

اگر من جای خانم معصومه ابتکار بودم در ابتدای امر سعی می کردم، اقدامی برای مشکل بی آبی استان های مرکزی کشور انجام بدهم؛ چرا که به باور من انتقال آب از استان های شمالی یا غربی به بخش های مرکزی ایران نمی تواند جوابگو باشد.

من هیچ وقت زیست بوم یک منطقه را به نفع یک جای دیگر خراب نمی کردم.

باید روش های سنتی حفاظت از قنات ها و آب های زیر زمینی و معماری سنتی جهت نگهداری آب خنک در منزل و خیلی از روش های قدیمی را از نو مطالعه و سعی می کردم با استفاده از آنها به مردم بخش مرکزی کشور یادآوری کنم که پدر و مادرهای ما نهایت تلاششان را کرده اند تا روش های حفظ آب را یاد بگیرند، پس چرا ما باید به راحتی این گنج را با روش های غیر علمی و نادرست هدر بدهیم. ما باید از درست شدن جنگ آب جلوگیری کنیم.

از سویی بودجه مناسب در اختیار محققان جوان کشور قرار می دادم تا ابزار و دستگاه های مناسب هر منطقه، جهت تصفیه آب استفاده شده یا دستگاه هایی جهت مصرف بهینه آب در کارخانه ها و... را اختراع کنند.

امیرعلی پورحسین

اگر من جای خانم معصومه ابتکار بودم، اسم خودم را خوزستان می گذاشتم و از همه می خواستم مرا سرکار خانم خوزستان صدا بزنند. این روزها تغییر اسم مد شده، تغییر آب و هوا هم همین طور.

قبلا ما جنوبی ها روزگار خوبی داشتیم، شب های جمعه می رفتیم لب کارون فالوده شیرازی می خوردیم، فلافل هم که همیشه بود. اما امروزه، ما فقط خاک می خوریم.

اگر من جای خانم ابتکار بودم با این تغییر اسم همه کشور را بسیج می کردم، همه مسوولان را از خواب بیدار می کردم و می گفتم اهواز، هوا ندارد. بیچاره اینقدر نفس ندارد که انگار آسم گرفته و به خس خس افتاده است.

این یعنی بحران. به همین خاطر هم، من اگر رییس سازمان محیط زیست بودم سعی می کردم، ستاد بحران تشکیل بدم و همایش های مرتبط با موضوع ریزگردهای هجومی به کشور را برگزار کنم و از استادان و دانشمندهای داخلی و خارج از کشور هم دعوت به عمل آورم تا در آن حضور پیدا کنند تا بالاخره یک راهی برای این مهمان ناخوانده پیدا کنیم. من خوزستانم.

اینفوگرافی وضعیت سرطان در جهان

سرطان علیه انسان

سرطانی ها در ایران
۱۰۰۰ نفر

در میان تمام بیماری های مادرزادی، عفونی، عصبی و روماتولوژیک و هر بیماری پرخرجی که در ذهن داشته باشید، بدون شک سرطان ها را باید از نام آشناترین و پرخرج ترین بیماری ها دانست که در کشور ما روندی رو به رشد داشته است. بر اثر این بیماری با بیش از ۷۰ هزار مورد جدید ابتلا در هر سال و مرگ سالیانه ۳۰ هزار نفر روبه رو هستیم.

هزینه درمان سرطانی ها
۸۰۰۰ میلیارد

وضعیت سرطان
طرح: محمدحسن لطیفی

حدود ۱۰۰ نفر — از هر ۱۰۰ هزار مرد

کمتر از ۱۰۰ نفر — از هر ۱۰۰ هزار زن

فوتی — حدود ۱۰۰ مورد در ۱۰۰ هزار نفر

بیشترین تعداد مرگ‌ها
۱۵ تا ۴۹ سال

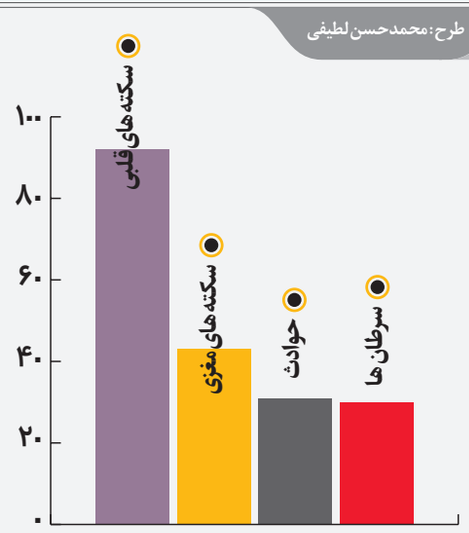

فراوانی انواع مرگ و میر

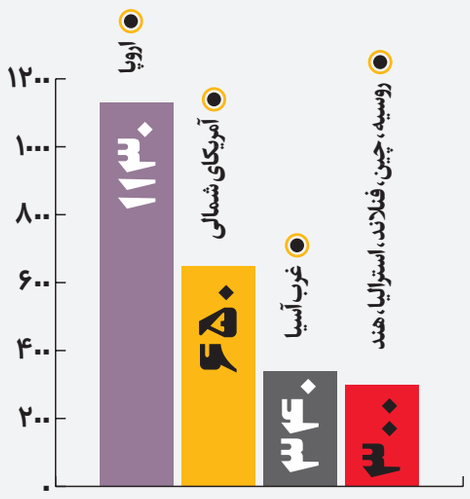

مقیاس ابتلای سرطان در جهان و ایران
(از هر ۱۰۰ هزار نفر)

علل سرطان

- کم‌تحرکی
- تغذیه ناسالم
- اضافه وزن
- استرس
- آلودگی هوا
- سیگار
- الکل
- اشعه ماوراءبنفش

چه سرطان هایی داریم؟

- سیگار ← سرطان ریه
- الکل ← سرطان‌های حفره دهان، حلق و حنجره، مری، کبد، سینه و روده بزرگ
- اشعه فرابنفش ← سرطان پوست
- رژیم پرچرب ← سرطان‌های سینه، پروستات، روده بزرگ، راست روده، لوزالمعده، کیسه صفرا، تخمدان و رحم
- تغذیه ناسالم ← سرطان‌های گوارشی

توصیه‌های تغذیه‌ای

- حرارت مناسب پخت غذا
- کله پاچه نخورید.
- کاهش غذاهای سرخ کرده
- با روغن زیتون سرخ نکنید.
- لبنیات کم چرب استفاده کنید.
- گل کلم، شلغم، کلم، کرفس و کنگر بخورید.
- نان سنگک و نان سبوس دار استفاده کنید.
- نمک غذای خود را کاهش دهید.
- از میوه‌های تازه مانند مرکبات، زردآلو و طالبی، انار، انگور، آناناس، سیب و انواع توت‌ها استفاده کنید.
- پیاز و سیر و زرد چوبه را در رژیم غذایی خود بیشتر بگنجانید.
- انواع مغزها را مانند بادام روزانه مصرف کنید.
- نوشیدن روزانه ۶ تا ۸ لیوان آب (بسته به نیاز بدن) به جای نوشابه‌های گازدار و آبمیوه‌های شیرین توصیه می‌شود.

راهکارهای تشخیص زودرس سرطان

- انجام سالیانه آزمایش خون مخفی در مدفوع از ۵۰ سالگی به بعد
- بررسی آندوسکوپیک انتهای روده بزرگ از ۵۰ سالگی به بعد هر پنج سال یک بار
- انجام سالیانه ماموگرافی در زنان از ۴۰ سالگی به بعد
- انجام سالیانه ماموگرافی در زنان که سابقه خانوادگی سرطان سینه دارند از ۲۵ سالگی به بعد
- انجام ماهیانه معاینه سینه توسط خود خانم‌ها از ۲۰ سالگی به بعد

امام رضا(ع): کسی که فقیر مسلمانی را ملاقات کند و بر خلاف سلام کردنش بر اغنیا بر او سلام کند، در روز قیامت در حالی خدا را ملاقات نماید که بر او خشمگین باشد.

اذان ظهر ۱۳:۰۸
اذان مغرب ۲۰:۱۱
نیمه شب شرعی ۰۰:۲۴
اذان صبح فردا ۰۴:۵۶
طلوع آفتاب فردا ۰۶:۲۴

شاخص کیفیت هوای دیروز
AQI AIR QUALITY INDEX
میزان آلودگی: ۶۵
کیفیت: سالم

امروز ۳۶ ۱۷
فردا ۳۶ ۱۸

اردستان ۳۶ ۲۱ | خوانسار ۳۲ ۱۹ | سمیرم ۲۹ ۱۲ | شهرضا ۳۳ ۱۶ | کاشان ۳۹ ۲۵
گلپایگان ۳۶ ۱۶ | میمه ۳۳ ۱۵ | نائین ۳۲ ۱۹ | مبارکه ۳۴ ۱۶ | خمینی شهر ۳۴ ۱۷

روزنامه سراسری مردم نصف جهان

اصفهان زیبا

چهارشنبه ۲۰ مرداد ۱۳۹۵ | ۷ ذی القعده ۱۴۳۷
سال یازدهم | شماره ۲۷۱۷
۲۰ صفحه، قیمت: ۱۰۰۰ تومان
ISFAHAN-E-ZIBA
Vol.11 | No.2717
WEDNESDAY. 10 AGU 2016

www.isfahanziba.ir
www.gardeshgarmag.com
حرف مردم: ۳۰۰۰۴۸۳۰۸۸

صاحب امتیاز: شهرداری اصفهان | مدیر مسوول: دکتر مهدی جمالی نژاد | سردبیر: مجتبی شاه مرادی

اصفهان، میدان امام حسین علیه السلام، خیابان طالقانی، مقابل ارگ جهان نما | تلفن: ۳۲۲۱۸۱۸۲ | فاکس: ۳۲۲۱۹۰۷۰ | امور آگهی ها: ۳۲۲۲۹۵۱۲ | اشتراک ۹۵۰۱۲۰۴۱ | esfziba.newspaper@gmail.com

رهبر معظم انقلاب: روحانیون بایستی در مسائل اجتماعی وارد شوند؛ منتها آن نکته اساسی این است که این ورود روحانی در مسائل اجتماعی باید ورود همراه با روحانیت باشد، نه با تحکم.

رادیو اصفهان زیبا
isfahanziba.ir
هر روز ۸ صبح در کانال تلگرام اصفهان زیبا

خُنُک + بازی

دستاوردهای بی نظیر المپیک امسال!

احمدرضا کاظمی

یکی از اصول و مبانی ورزش در ایران این است که شما هرچه بیشتر ببازید بیشتر از ارزش هایتان کم نمی شود. الان مثلا توی المپیک امسال ما تا اینجای کار توانسته ایم در بوکس، والیبال، تنیس، تیراندازی و خیلی رشته های دیگر، کلی ارزش ذخیره کنیم و این دستاورد کمی نیست. اصلا مسوولان از ابتدای کار جوری برنامه ریزی کرده بودند که مبادا ما مدالی، چیزی بگیریم و خدایی نکرده چیزی از ارزش های بچه های ما کم بشود و خدا را شکر الان هم جوری شده که ما می توانیم به راحتی اصلا یک «بانک ارزش» تاسیس کنیم! اما مسابقات امسال علاوه بر این موضوع، پیش از اینکه شروع بشود هم دستاوردهای دیگری برای ما داشت که مهم ترین آن، پیشرفت علم دیزاین و طراحی لباس بود. اگر یادتان باشد، بعد از رونمایی از نمونه اولیه لباس های رسمی کاروان المپیک که با ترکیب رنگ خارق العاده «آبی لجنی-سیاه پرکلاغی و نارنجی پوست پرتقالی» طراحی شده بود، موج عظیمی از نظرات تخصصی و انتقادات کارشناسانه فضای مجازی و حقیقی را فرا گرفت و نشان داد ما در اینستاگرام و فیسبوک به جزمدل، شاعر، ترانه سرا، داستان نویس و ژورنالیست و عکاس، کلی طراح لباس هم داشته ایم و بی خبر بودیم. اما همان لباس های اولیه هم ویژگی هایی داشت که با تکیه بر آنها می توان ادعا کرد انقلابی در صنعت پوشاک صورت گرفته است و این دستاوردی نیست که اینقدر ساده از کنارش عبور کنیم.

> افسوس و هزار افسوس که تاریخ را فاتحان می نویسند نه آنهایی که چیزی از ارزش هایشان کم نشده است

شما لباس فرم مردان را یادتان است؟ یک کتِ دو دکمه ای گشادِ مشکی رنگ و خسته ای داشت که اگر تن جوان ۱۸ ساله ای مثل «سردار آزمون» هم می کردینش، طرف هم سن «احمد پورمخبر»؛ یعنی چیزی حدود ۷۰ ساله دیده می شد! خب این چیز کمی است؟ الان در صنعت فیلم سازی کلی دستمزد به طراح لباس و گریمور می دهند که یک بازیگر ۱۰ سال پیر به نظر بیاید، آن وقت ما توانسته ایم لباسی طراحی کنیم که حداقل ۴۰ سال بگذارد روی سن آدم، ولی کسی توجه نمی کند. یا مانتوی لباس فرم زنان را یادتان هست؟ ما الان چندین و چندسال است که درگیریم تا به نوعی سنت و مدرنیته را به هم نزدیک کنیم و بین آنها پیوند ایجاد کنیم و بالاخره هم این کار را توانستیم با طراحی مانتوهای المپیک انجام بدهیم.

شما اگر یک نظر به آن گلدوزی ها و ملیله بافی های کنار جیب های موربِ آن مانتوها با چشمِ دل نگاه می کردید، متوجه این دستاورد مهم می شدید. اصلا بنده شخصا اگر پژوهشگر بودم، تاریخ صنعت پوشاک و مدلینگ را به دو قسمتِ «قبل از المپیک ریودوژانیروی ۲۰۱۶» و «بعد از المپیک ریودوژانیروی ۲۰۱۶» تقسیم می کرد؛ چون بدون شک پروسه طراحی لباس امسال ما نقطه عطفی در این زمینه بود، ولی افسوس... افسوس و هزار افسوس که تاریخ را فاتحان می نویسند نه آنهایی که چیزی از ارزش هایشان کم نشده است!

گیشه + نشریه

انتشار چهارمین «سرمشق»

چهارمین شماره ماهنامه فرهنگی-اجتماعی «سرمشق» منتشر شد. در این شماره از ماهنامه سرمشق پرونده ای درباره آثار بلقیس سلیمانی منتشر شده که این عناوین در آن ملاحظه می شود: در فضای اجتماعی داستان های بلقیس سلیمانی، واقعیت زندگی در دل واقعیت های خیالی، بلقیس سلیمانی در سگ سالی از چه می گوید؟ در بخش موسیقی نیز با نبیل شریداوی، دف نواز، گفت و گو شده است. از دیگر مطالب بخش گفت وگو می توان به رینای شجریان متعلق به همه مردم ایران است، فصل گرم موسیقی با خاطره گل یخ، تلفیق دوستی و آوا اشاره کرد. در بخش سینما نیز این عناوین منتشر شده است: بازگشت به دوران کودکی، دست اژدها به جایی بند نیست، نگاهی به فیلم ۱۳ دقیق به کارگردانی الیور هیرشبیگل. بخش تئاتر هم به مطلبی درباره وضعیت نمایش در کرمان اشاره دارد. همچنین نشانه شناسی تصاویر تئاتر رومئوکاستوچی عناوین دیگر مطلب بخش تئاتر این ماهنامه است.

اعتراض برزیلی ها به هزینه سنگین المپیک

همزمان با بزرگ ترین رویداد ورزشی جهان، مردم برزیل در اعتراض به هزینه سنگین برگزاری بازی های المپیک ریو به خیابان ها آمدند. حدود سه هزار نفر به هزینه میلیاردی دولت برزیل برای پوشش بازی های المپیک معترض شدند. معترضان با وجود برخورد نیروهای امنیتی برزیل، پرچم المپیک را به آتش کشیدند و پلیس برزیل نیز از گاز اشک آور برای پراکنده کردن جمعیت معترض استفاده کرد. در این نا آرامی ها چند جوان برزیلی زخمی و برخی نیز بازداشت شدند و خبرها حکایت از جوی سنگین در شهر ریو دارند. گفتنی است، معترضان نیروهای امنیتی را به تکرار اعتراضات تهدید کردند.

عکس از منابع خارجی

نقش + ماضی

بدرقه بعد از رسوایی استراق سمع - این عکس ریچارد نیکسون، رییس جمهور مستعفی آمریکا را نشان می دهد که بعد از رسوایی «واترگیت» در حال ترک کاخ سفید در میان جمعیت بدرقه کنندگان است. نیکسون در انتخابات ۱۹۶۸ از سوی حزب جمهوری خواه به کاخ سفید راه یافته بود. وی در انتخابات ۱۹۷۲ نیز برای دومین بار برگزیده شد، ولی افشای اقدامات غیرقانونی در جریان انتخابات و نصب دستگاه های استراق سمع در کنوانسیون حزب دمکرات در ساختمان واترگیت او را وادار به استعفا کرد.

اینستا + خبر

ژاپنی هایی که گوشت نمی خوردند

«هیباکوشا» ها در ژاپن بسیار محترم هستند. آنها حادثه دیدگان بمباران اتمی هستند و اکنون تعداد اندکی از آنها باقی مانده؛ پس از بمباران اتمی تا امروز ۱۶۳ هزار نفر علاوه بر ۱۴۰ هزار قربانی اولیه، در اثر تشعشات جان باخته اند.

پیرمردی گفت چون مردم در آن حادثه مدام گوشت سوخته می دیدند تا مدت ها گوشت نمی خوردند. آقای پرستویی ایستاد و گفت بگذارید حادثه مشابهی را در ایران برایتان تعریف کنم: «وقتی آمریکایی ها هواپیمای ما را زدند و جنازه های قربانیان به دریا افتاد، مردم جنوب تا یک سال ماهی نمی خوردند، می گفتند ماهی ها از گوشت تن عزیزان ما خورده اند.»

پرویز پرستویی در این سفر برای من خیلی شبیه حاج کاظم است.

فحش، یقه فحاش را می گیرد

داریوش ارجمند، بازیگر: سلیقه نشریه «یالثارات» است که به ما فحش بدهد و سلیقه روزنامه دیگر اینکه به هنر احترام بگذارد و هنرمند را تکریم و احترام کند. سلیقه وزارت ارشاد این است که بر اساس قوانین موجود با چنین بدرفتاری هایی برخورد کند و این نشریه را متوقف کند و از آن سو سلیقه دیگری است که مجوز فعالیت بدهد. در چنین احوالی چه توقعی داریم که شأن و منزلت هنرمندان حفظ شود و کسی فحش و ناسزا نگوید؟ سه هزار شماره دیگر بنویسند ما هستیم، اما بدانند که فحش یقه کسی را می گیرد که فحاشی کرده است.

جامعه ما تلخ و بدبین شده است

محمدحسین مهدویان، کارگردان: کانتکس جامعه ما با جامعه آمریکایی فرق می کند. در جامعه آمریکایی سوپرمن و بتمن را قبول می کنند، اما در ایران به آن می خندند و جامعه ما از قهرمان ها فاصله گرفته و تلخ و بدبین شده است؛ زیرا ما در دوران تلقین روایت های تاریخی هستیم. جوان های امروز درباره مسائل بدیهی نیز شک می کنند و گاهی شاهد تحلیل های عجیب و غریب میان آنها هستیم و در چنین فضای پر از سوءظنی، بسیار سخت است درباره قهرمان هایی که در طول این ۳۰ سال مصرف شده اند، صحبت کنیم.

به رییس قوه قضائیه نامه می نویسم

عبدالرضا رحمانی فضلی، وزیر کشور: در نظر دارم نامه ای به رییس قوه قضائیه بنویسم تا بتوانیم به یک توافق برای برگزاری کنسرت ها در سراسر کشور برسیم. لغو کنسرت ها عمدتا در خراسان رضوی است و ما باید یک وحدت رویه ایجاد کنیم و با هماهنگی این مساله را حل کنیم. مسوول دادن مجوز به کنسرت ها وزارت ارشاد و مسوول تامین امنیت هم نیروی انتظامی است، البته قوه قضائیه هم می تواند بر اثر تشخیص خلاف شئون بودن آن کنسرت، کنسرت را لغو کند، اما تشخیص پیشاپیش اینکه در یک کنسرت شئون رعایت نمی شود قابل قبول نیست.

ذات انسان در ارتباط معنی پیدا می کند

غلامحسین ابراهیمی دینانی، فیلسوف: ذات انسان ارتباط داشتن با غیر است. اگر این غیر نبود، ارتباط ما با کسی هیچ معنی نداشت، پس ذات انسان در ارتباط معنی پیدا می کند؛ حال این ارتباط با خدا یک نوع و با دیگران و زمین و آسمان یک نوع دیگر است. برخی حکما گفته اند که این ارتباط از چند نوع است. برخی انسان ها به لحاظ خلقیات نزدیک هم هستند. نکته دیگر ارتباط وطنی و خاکی است و سوم نیز ارتباطات زبانی است. ما با کسانی که همشهری ما و همزبان ما هستند، احساس انس و الفت بیشتری می کنیم.

دیروز + نامه

اصفهان بیدار: بازگشت شادی به جمع خانواده های اصفهانی

ندای اصفهان: دو خبر خوش وزیر علوم در حوزه علم و آموزش

اصفهان شرق: مردم جرقویه به میهمانی لاله های شرق رفتند

رویش: برگزاری سومین اجلاس ملی «فصل وصل»

گروه رسانه ای اصفهان زیبا

- چهارباغ — ضمیمه رویدادهای نمایشگاهی
- گردشگر — ماهنامه گردشگری
- همه محله — ضمیمه محلات شهر اصفهان
- زندگی زیبا — روزنامه دوم اصفهان زیبا
- IsfahanTimes — ضمیمه انگلیسی
- بازارچه — راهنمای بازار
- پیاده رو — ضمیمه اجتماعی
- بیمه چی — ضمیمه پایداری
- فصل نو — ضمیمه فرهنگ و هنر

یادداشت + روز

مدیر مورد نظر جلسه تشریف دارند!

حسین اسدی

موضوع این یادداشت با یادداشت های پیشین این ستون و البته شاید آتی آن متفاوت است. صحبت از حضور مدیرانی است که پشت درهای بسته بخش عمده ای از دوران مدیریتی خود را در جلسات پرشمار و نفس گیر سپری می کنند! جلسات هماهنگی و هم اندیشی که البته یکی از ابتلائات اهالی رسانه و جماعت خبرنگار هم است. یادداشت در پی نقد غیرمنصفانه تلاش های مدیران نیست، اما از یک سو خبرنگار ناچار است برای تکمیل پازل خبری خود با آنها ارتباط برقرار کند و از دیگر سو مسوولان عمدتا در جلسه تشریف دارند!

اگر سر و کاری با مدیر و مسوولی ندارید و یا خبرنگار نیستید، برای اطمینان از صحت این موضوع، کافی است برای پیگیری یک موضوع با یکی، دو اداره و نهاد تماس بگیرید تا حقیقت مطلب برای شما هم روشن شود. صرف برگزاری جلسه مذموم نیست، اما بیشتر این جلسات واجد ویژگی هایی است که می توان به عنوان آسیب از آن یاد کرد. نکته ای که نباید از نظر دور نگه داشت، اینکه این جلسات از بدحادثه ابتدا و انتهای دقیقی هم ندارند و به قول معروف آغازش با مدیر و پایانش با خداست. این جلسات یک ویژگی دیگر هم دارد و آن فرسایش و کم بازده شدن آنهاست، شمار زیاد این جلسات باعث شده این نشست ها برای عموم مدیران و معاونان به امری عادی تبدیل شود. این بخشی از برنامه روزانه بعضی از مدیران است، باید به ساعات در دسترس نبودن مسوولان، ساعات حضور آنها در انواع و اقسام نشست ها، همایش ها، کنگره های جور و واجور نیز اضافه کرد. نکته مهم تری که بیشتر متوجه اهالی خبر می شود، اینکه متاسفانه برگزاری جلسات برای برخی مدیران بهانه خوبی برای عدم پاسخگویی آنها نیز شده که خود آسیب بزرگی است. در اینکه مدیران بایستی با برگزاری جلسه در پی کشف راه حل و گشایش امور باشند شکی نیست، اما مدیری که بیش از نیمی از وقت مفید مدیریتی خود را در جلسات و نشست های متعدد طی می کند، تا چه حد می تواند برای خود خلوت و تاملی داشته باشد، بر زیرمجموعه اش نظارت داشته و پاسخگوی اربابان رجوع باشد و در پایان اگر فرصتی بود پاسخگوی مطالبه اهالی رسانه باشد؟!

> متاسفانه برگزاری جلسات برای برخی مدیران بهانه خوبی برای عدم پاسخگویی آنها نیز شده که آسیب بزرگی است

خبر + شهر

رباتیک در نون و پنیر و بازی

در هشتمین هفته از برگزاری مسابقات خانوادگی «نون و پنیر و بازی»، رباتیک در محل خانه خلاقیت و بازی های فکری انجام می شود. این دوره از مسابقات با هدف ارائه الگوی تفریح سالم، هر پنجشنبه یک بازی جدید ارائه می دهد تا خانواده ها در کنار یکدیگر لحظاتی شاد و مهیج را تجربه کنند. طبق زمانبندی مسابقات خانوادگی «نون و پنیر و بازی» هشتمین دوره از این برنامه روز پنجشنبه ۲۱ مردادماه با محوریت بازی رباتیک از ساعت ۱۶ تا ۱۹:۳۰ برگزار می شود. این مسابقات از سوی خانه خلاقیت و بازی های فکری از ۲۷ خردادماه آغاز شده و تا ۲۵ شهریورماه ادامه دارد. علاقه مندان برای شرکت در این برنامه می توانند به محل خانه خلاقیت واقع در خیابان هشت بهشت شرقی مراجعه کنند و یا با شماره ۳۲۶۸۳۴۸۴ تماس بگیرند.

دغدغه های تولید پوشاک در «لباس زیبای من»

اولین نشست «لباس زیبای من» برگزار شد. ابراهیم خطابخش، رییس اتحادیه تولید پوشاک اصفهان ۱۸ مرداد در سلسله نشست های لباس زیبای من که به همت کمیته فرهنگ عفاف و پوشش برگزار شده بود، از دغدغه های تولید پوشاک داخلی سخن گفت. وی با اشاره به فراموشی فرهنگ و جایگاه ایرانی اظهار کرد: متاسفانه در حال حاضر اصالت لباس ایرانی فراموش شده؛ زیرا حمایتی که باید از تولید لباس ملی صورت می گرفته، رخ نداده است.