روزنامه مردم نصف جهان

اصفهان زیبا

ISFAHAN-E-ZIBA
Vol.11 | No.2644
MONDAY. 9 MAY 2016
ISSN 2423754-X

دوشنبه ۲۰ اردیبهشت ۱۳۹۵
۲ شعبان ۱۴۳۷
سال یازدهم | شماره ۲۶۴۴
۲۰ صفحه، قیمت: ۱۰۰۰ تومان
پرتیراژترین روزنامه استان اصفهان

WWW.ISFAHANZIBA.IR

گشت نامحسوس مختص حجاب و عفاف نیست

۲

میزان تسلط رهبر معظم انقلاب به زبان انگلیسی

۲

همه رشته‌ها ضرر کردند تا فوتبال ورزشگاه دار شود

پسرفت ورزش اصفهان زیر سایه نقش جهان

۶

عکس از حمیدرضا نیکومرام

آغاز سمپاشی بهاره درختان

توت های حاشیه خیابان سمی می شود

۴

توصیه رهبر انقلاب به نیروی انتظامی درباره اجرای طرح های امنیت اخلاقی:

اقدام بعداز برنامه ریزی دقیق، عقلانی و صحیح

«امنیت اخلاقی و اجتماعی» مهم ترین محور سخنرانی مقام معظم رهبری در جمع فرماندهان نیروی انتظامی بود. ایشان در این دیدار که روز گذشته برگزار شد، بر ترسیم چهره ای مطلوب از نیروی انتظامی در ذهن مردم تاکید کرده و افزودند: «اقتدار و قاطعیت بدون بی رحمی»، «سلامت درونی»، «حضور بهنگام و سریع»، «عطوفت و کمک به مردم»، و «قانون گرایی» عواملی هستند که...

۲

جامعه + ۰۹

وزیر بهداشت از جدی بودن ابتلا به بیماری های اعصاب خبرداد

هشدار هاشمی

سیاست + ۰۲

نشانه های خالی کردن پشت اسد توسط روس ها

روس ها تصمیم خود برای کنار زدن بشار اسد را گرفته اند و در این زمینه در حال رایزنی و تعامل با آمریکایی ها هستند. سوال این است که چه نشانه هایی برای تایید این ادعا وجود دارد؟

اقتصاد + ۰۵

آماده باش فولادسازان برای تولید ۵۵ میلیون تن فولاد

حوادث + ۱۸

قتل با سلاح های شکاری افزایش یافته است

سلاح های شکاریِ انسان شکار!

با مروری بر صفحه حوادث به راحتی می بینیم که در میان پرونده های قتلی که به دست خودمان رسیده و یا از گوشه و کنار شنیده ایم، از ابتدای سال تاکنون چندین پرونده قتل با سلاح گرم داشته ایم؛ سلاح هایی که عنوان شکاری را یدک می کشد، اما برای شکار انسان به سهو یا عمد...

شهر + ۰۴

اصفهان، رتبه اول کشور در سرانه خودروهای باربری

سال گذشته بیش از ۱۳ هزار ازدواج بالای ۳۰ سال در استان ثبت شده است

ازدواج در وقت اضافه

۳

واکنش سخنگوی قوه قضائیه به انتشار برخی تصاویر

منتخب اصفهانی می تواند شکایت کند

۲

طلسم شکست

پالتی ها نصف جهانی شدند

۱۰

مواظب باشیم «اصفهانی ام» استانداردمان نشود

۲۰

آگهی مناقصه

نوبت دوم

شهرداری فلاورجان در نظر دارد به استناد مصوبه شماره ۴/۱۰۳۵ مورخ ۱۳۹۴/۱۲/۰۲ جهت اجرای پروژه زیر از طریق برگزاری مناقصه انتخاب پیمانکار نماید.

پروژه خرید و پخش آسفالت معابر اصلی و فرعی		
مدت پروژه: ۴ ماه	مبلغ اعتبار پیش بینی شده: ۵/۰۰۰/۰۰۰/۰۰۰ ریال	محل پروژه: سطح شهر فلاورجان
نوع فهرست بها: راه و باند سال ۱۳۹۵	تعدیل و مابه التفاوت مصالح: ندارد	محل تامین اعتبار: شهرداری فلاورجان

کلیات عملیات اجرایی شامل:

۱- خرید، حمل و تحویل آسفالت ۱۲-۰ و ۱۹-۰ در سطح شهر فلاورجان.
۲- تهیه، حمل و پخش قیر ۲mc
۳- دستمزد پخش آسفالت به صورت روکش به صورت دستی و ماشینی
۴- دستمزد لکه گیری معابر
۵- تهیه، حمل، پخش، آبپاشی و کوبیدن بیس
۶- سایر عملیات طبق دستور کارهای ارایه شده براساس فهرست بهاء راه و باند سال ۱۳۹۵

- آخرین مهلت ارسال پیشنهاد قیمت تا پایان وقت اداری روز دوشنبه مورخ ۱۳۹۵/۰۲/۲۷ می باشد.
- جهت کسب اطلاعات بیشتر به سایت اینترنتی www.falavarjan.ir مراجعه فرمایید.

امیراحمد زندآور - شهردار فلاورجان

تحلیل + روز

نشانه‌های خالی کردن پشت اسد توسط روس‌ها

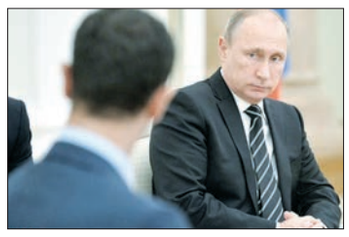

پرسشی که شاید ذهن بسیاری از تحلیلگران، سیاستمداران و کارشناسان روابط بین الملل را به خود مشغول کرده، این است که آیا روس‌ها تا آخر از ماندن اسد در قدرت حمایت خواهند کرد یا خیر؟ به گزارش «تابناک»، پاسخ قابل تصور و قابل باوری که می‌توان به این پرسش داد، این است که روس‌ها تصمیم خود برای کنار زدن بشار اسد را گرفته‌اند و در این زمینه در حال رایزنی و تعامل با آمریکایی‌ها هستند. سوال این است که چه نشانه‌هایی برای تایید این ادعا وجود دارد؟

خروج نیروهای روسیه از سوریه

مداخله روسیه در جنگ داخلی سوریه در سی ام سپتامبر ۲۰۱۵ شروع شد و پس از حملات هوایی متعدد علیه مواضع معارضان سوری که منجر به پیشروی ارتش سوریه در مناطق تحت اشغال معارضان شد، در نهایت در مارس ۲۰۱۶ بود که ولادیمیر پوتین از خروج نیروهای روسیه از خاک سوریه خبر داد. اعلام خبر خروج نیروهای روسی از خاک سوریه آنچنان غافلگیرکننده بود که بسیاری از کارشناسان در تحلیل آن سردرگم بودند. در همین زمان، عبدالباری عطوان، سردبیر روزنامه رای الیوم در تحلیل تصمیم روسیه مبنی بر خروج تعداد زیادی از نیروهای روسی از سوریه نوشت: «این گام خشمگین روسیه در واکنش به اظهارات وزیر خارجه سوریه برداشته شده است. المعلم در اظهارات خود گفت که بشار اسد خط قرمز است و هیچ انتخابات ریاست جمهوری و پارلمانی بدون نظارت دولت سوریه انجام نمی‌گیرد». به عقیده وی، نوعی «بحران» در روابط سوریه و روسیه به وجود آمده و چند روز پیش از نشست ژنو به اوج خود رسید و دلیل آن، ملاحظات سوریه در مورد بسیاری از مسائل و از همه مهم‌تر مبهم نگاه داشتن سرنوشت بشار اسد است. اما برخی رسانه‌ها و تحلیلگران معتقدند، هدف اصلی پوتین از ورود به جنگ سوریه، تحت الشعاع قرار دادن بحران اوکراین و تحریم‌های اعمالی غرب علیه این کشور بوده است. چنانچه روزنامه انگلیسی گاردین در گزارشی نوشته است: «عملیات روسیه که هدف شکست داعش بوده تکمیل نشده است و هر فردی که به نقشه جایی که روسیه بمباران می‌کرد نگاهی بیندازد، باور نمی‌کند این عملیات واقعی بوده باشد. هدف کمپین سوریه مجبور کردن غرب برای همکاری دوباره با روسیه بود. این امر محقق شده و اکنون آنها در حال خروج از این درگیری با اندکی خسارت هستند.»

اظهارات اخیر وزرای خارجه روسیه و آمریکا

اظهارات همزمان وزرای خارجه روسیه و آمریکا نیز گمانه زنی‌ها را برای قطع حمایت‌های روسیه از بشار اسد قوت بخشیده است. هفته گذشته جان کری، وزیر خارجه آمریکا، کناره‌گیری بشار اسد از قدرت را شرط پایان جنگ در این کشور دانست و برخلاف مواضع آمریکایی‌ها در ابتدای بحران سوریه، کری برای اولین بار گفت که کناره گیری اسد، الزاما نباید در ابتدای دولت انتقالی رخ دهد! او در توضیح نظر خود گفت که اسد باید برود، اما نحوه و زمان بندی آن مساله‌ای است که می‌تواند مورد مذاکره قرار بگیرد. به نظر می‌رسد، هم اکنون نحوه و زمان بندی آن در حال مذاکره است و یا مراحل نهایی خود را می‌گذراند و به نظر می‌رسد در این زمینه واشنگتن و مسکو در هماهنگی کامل با یکدیگرند. سخنان هفته گذشته وزیر خارجه روسیه مبنی بر اینکه بشار اسد متحد روسیه نیست نیز گمانه زنی‌ها در مورد توافق واشنگتن-مسکو برای رفتن بشار اسد را تقویت کرده است.

پیشروی‌های ارتش سوریه و تاکید مشکوک روس‌ها بر آتش بس

موضوع دیگری که تا حدودی تردیدها نسبت به نیات حمایتی روسیه در قبال بشار اسد و نظام سیاسی سوریه را افزایش داده، تلاش و اصرار روسیه-با همکاری آمریکا- برای آتش بس در مناطقی است که ارتش سوریه در حال پیشروی در آنجاست. در حالی که ارتش سوریه پیشروی‌های قابل توجهی در مناطق مختلف سوریه و به ویژه حلب داشته است، چه دلیلی هست که روسیه بر لزوم آتش بس تاکید کند. در واقع در وضعیتی که معارضان مسلح در موضع ضعف قرار دارند و می‌توان آنها را از مناطق تحت تصرفشان بیرون راند، پیگیری‌های روسیه برای اعلام آتش بس نمی‌تواند دلیلی جز جلوگیری از تثبیت موقعیت اسد و یا ایجاد موازنه میان ارتش سوریه و مخالفان داشته باشد.

وضعیت کنونی روسیه (تضعیف وضعیت اقتصادی به دلایلی چون کاهش بهای نفت، اعمال تحریم‌ها از سوی غرب و به تازگی نیز بازیگری آمریکا در صحنه انرژی، درگیری وی در بحران‌های بین المللی از جمله سوریه، تمایل این بازیگر به افزایش نقش بیشتر در حوزه بالکان و همچنین نگرانی از گسترش ناتو به سمت شرق) سبب شده است تا این بازیگر نیاز خود به احیای روابط با ایالات متحده را بیش از پیش لازم بداند. اینها نشانه‌هایی هستند که می‌توان براساس آنها مدعی شد که روسیه در حال راه اندازی بازی جدیدی است که در این بازی روس‌ها، قرار نیست بشار اسد جایی داشته باشد. در همین زمینه، روز یکشنبه روزنامه العرب، چاپ لندن نوشت: شکی نیست روس‌ها به دنبال راه مناسبی هستند تا اسد با کمترین هزینه ممکن از قدرت کنار رود. برای روس‌ها آنچه اهمیت دارد، حفظ ارتش و امنیت سوریه است و اصرار دارند مسائل دیگر از جمله سرنوشت اسد از طریق مذاکره حل و فصل شود.

وزیر کشور:

گشت نامحسوس مختص حجاب و عفاف نیست

وزیر کشور گفت: موضوع طرح امنیت اخلاقی نامحسوس این گونه که مطرح شد، واقعا نیست و این موضوع جزء کارهای روزانه نیروی انتظامی است.

به گزارش خبرگزاری صدا و سیما، رحمانی فضلی در حاشیه بیست و یکمین همایش سراسری فرماندهان، روسا و مدیران ناجا در جمع خبرنگاران افزود: قرار بود در این طرح از نیروهای آماده و نیروهایی که در ساعت استراحت هستند در حوزه های سرقت، اخاذی، درگیری و برخی از اقدامات دیگری که رخ می دهد استفاده شود.

وی گفت: طرح این موضوع در رسانه ها به گونه ای شد که همه متمرکز بر حوزه عفاف و حجاب شدند، البته کسانی که قوانین و مقررات در این حوزه را رعایت نکنند و به تذکرات وقعی ننهند یقینا به عنوان یکی از موارد تخلف به آنها تذکر داده می شود و در صورت لازم هم برخورد خواهد شد.

رحمانی فضلی افزود: این طرح در حوزه امنیت اجتماعی و اخلاقی بود و در شورای امنیت یا شورای تامین به علت اینکه بین بخشی است و همه بخش ها مسوولیت دارند مطرح شد.

وی گفت: نیروی انتظامی هم در حوزه عمومی و خیابان در اجرای این طرح وظیفه دارد و دستگاه های مختلف نیز در چارچوب فعالیت های خودشان در محیط های مربوط به خودشان مسوول هستند، بنابراین برای اینکه هماهنگی و اثرگذاری بیشتری ایجاد شود، این طرح در شورای امنیت ملی مطرح شد. وزیر کشور افزود: با حضور همه نیروها ان شاءالله در حوزه اجتماعی و اخلاقی نیز این طرح به بحث گذاشته می شود و پس از کامل شدن، آماده اجرا خواهد شد.

وزیر کشور در بخش دیگری از سخنان خود گفت: با استفاده از ظرفیت نیروی انتظامی برای ثبات، پایداری امنیت و انتظامات در کشور تلاش می کنیم شرایط مناسبی برای سرمایه گذاران خارجی و داخلی فراهم شود.

رحمانی فضلی افزود: بستر فعالیت های اقتصادی، امنیت است که اگر نباشد یقینا نمی توان فعالیت اقتصادی انجام داد. وی گفت: مسوول اصلی امنیت داخلی در حوزه انتظامات و امنیتی، نیروی انتظامی است که تلاش می شود از ظرفیت این نیرو به طور شایسته برای تحقق این هدف استفاده شود.

رحمانی فضلی درباره روند برگزاری انتخابات گفت: خوشبختانه در دو مرحله برگزاری انتخابات هیچ مشکل امنیتی خاصی به وجود نیامد و انتخابات در امنیت کامل برگزار شد.

وزیر کشور درباره درگیری های قومی نیز گفت: ما در کشور درگیری قومی نداریم، اما به هر حال برخی از اتفاقات در بعضی از جاها رخ می دهد که بیشتر مربوط به مسائل محلی است نه موضوعات امنیتی یا سیاسی.

رحمانی فضلی افزود: اختلاف های میان خانواده ها و برخی درگیری ها روی می دهد که ناجا و دستگاه قضا ورود می کنند و استانداران نیز در شورای تامین، این مسائل را کاملا تحت نظر دارند.

توصیه رهبر انقلاب به نیروی انتظامی درباره اجرای طرح های امنیت اخلاقی:

اقدام بعد از برنامه ریزی دقیق، عقلانی و صحیح

«امنیت اخلاقی و اجتماعی» مهم ترین محور سخنرانی مقام معظم رهبری در جمع فرماندهان نیروی انتظامی بود. ایشان در این دیدار که روز گذشته برگزار شد، بر ترسیم چهره ای مطلوب از نیروی انتظامی در ذهن مردم تاکید کرده و افزودند: «اقتدار و قاطعیت بدون بی رحمی»، «سلامت درونی»، «حضور به هنگام و سریع»، «عطوفت و کمک به مردم» و «قانون گرایی» عواملی هستند که موجب ارائه تصویری مثبت از نیروی انتظامی خواهد شد.

رهبر معظم انقلاب اسلامی در دیدار فرماندهان و مسوولان نیروی انتظامی «امنیت» را موضوعی «درجه یک» خواندند و با تاکید بر نظارت کامل و جدی مسوولان نیروی انتظامی بر «سلامت فکر و عمل و اخلاق کارکنان» و «تامین امنیت اجتماعی و اخلاقی» افزودند: برنامه‌ها را بر «عقل و منطق»، «عزم و اقتدار» و «قانونگرایی و عطوفت» استوار کنید تا تصویری کاملا مطلوب از ناجا در ذهن مردم قدرشناس ترسیم شود. رهبر انقلاب با اشاره به چند رویداد مهم ماه های اخیر از زحمات و تلاش های فرماندهان و کارکنان نیروی انتظامی و وزیر کشور در برقراری امنیت در مراسم دهه فجر و راهپیمایی ۲۲ بهمن، برگزاری همراه با آرامش و امنیت دو مرحله انتخابات مجلس شورای اسلامی و همچنین انتخابات مجلس خبرگان و حضور مسوولانه در راه های مواصلاتی کشور در ایام سفرهای نوروزی، تشکر و قدردانی کردند. حضرت آیت‌الله خامنه‌ای در خصوص سفرهای نوروزی این نکته را نیز متذکر شدند که اگرچه آمار تلفات تصادف های جاده ای کاهش یافته است، اما آمار تلفات همچنان بالاست و نیروی انتظامی و دستگاه های مسوول باید تلاش کنند این آمار به طور مستمر کاهش یابد. رهبر انقلاب، موضوع امنیت را بسیار مهم و در درجه اول اولویت خواندند و با تاکید بر اینکه بدون امنیت، زندگی روزمره مردم و فعالیت های علمی، دانشگاهی، اقتصادی و اداره کشور امکان پذیر نیست، گفتند: اقدام و عمل در حوزه اقتصاد مقاومتی و شکل گیری شجره طیبه اقتصاد درون زا نیز نیازمند امنیت است. حضرت آیت‌الله خامنه‌ای بررسی ریشه های ناامنی را توسط نیروی انتظامی و دستگاه های مسوول حائز اهمیت دانستند و با تاکید بر لزوم کمک همه دستگاه ها به نیروی انتظامی، خاطرنشان کردند: سلامت، دقت و احساس انگیزه بالا در فرماندهان رده بالای نیروی انتظامی و رفتار انصافا پدرانه وزیر محترم کشور با نیروی انتظامی، فرصت های مغتنمی است که باید بیش از پیش از آنها برای رسیدن به اهداف مورد نظر استفاده کرد. ایشان با تاکید بر لزوم کمک دولت برای ارتقای کمی و کیفی نیروی انتظامی، لزوم توجه جدی به موضوع کمک های مردمی را مورد اشاره قرار دادند و افزودند: نیروی انتظامی و وزارت کشور باید با بررسی دقیق، عرصه های حضور و کمک مردمی را مشخص و اعلام کنند. رهبر انقلاب با اشاره به گستردگی ارتباط نیروی انتظامی با آحاد مردم، سلامت این نیرو را بسیار مهم برشمردند و گفتند: «سلامت فکر، عمل و اخلاق در نیروی انتظامی» ضمن جلب پشتیبانی مردم، ارتباط نیرو با قشرهای مختلف مردم را صمیمانه خواهد کرد. حضرت آیت‌الله خامنه‌ای لازمه سلامت نیروی انتظامی را «وجود نظارت دقیق، همه جانبه و دائمی» دانستند و گسترش دایره حضور نیروی انتظامی در سراسر کشور و برقراری امنیت در همه مناطق سکونتی و محیط های زیستی مردم اعم از مناطق حاشیه ای شهرها، مناطق دور دست و شهرهای کوچک را مورد تاکید قرار دادند. رهبر انقلاب اسلامی با تاکید بر اینکه موضوع «امنیت اخلاقی» و دغدغه های مردم در این زمینه، از موضوعات مهمی است که باید مورد توجه نیروی انتظامی قرار گیرد، گفتند: اعتیاد، شرارت ها، و هنجارشکنی ها، موجب تهدید امنیت جسمی، جانی و اخلاقی جامعه می شوند، بنابراین باید با استفاده از دیدگاه های کارشناسانه انسان های متفکر و صاحب نظر به خصوص در درون نیروی انتظامی برای مقابله با این مسائل برنامه ریزی دقیق کرد. حضرت آیت‌الله خامنه‌ای خاطرنشان کردند: در موضوعات مربوط به امنیت اخلاقی، بعد از برنامه ریزی دقیق، مستحکم، عقلانی و صحیح، دیگر نباید به مخالفت برخی افراد یا فضاسازی های رسانه ای توجه شود بلکه باید با توکل بر خدا کار را پیش برد. ایشان شکل گیری یک تصویر کاملا مطلوب از نیروی انتظامی را در ذهن مردم ضروری دانستند و تاکید کردند: باید تصویر یک «یار مهربان و مقتدر» از نیروی انتظامی در ذهن مردم ترسیم شود. رهبر انقلاب اسلامی افزودند: «اقتدار و قاطعیت بدون بی رحمی»، «سلامت درونی»، «حضور به هنگام و سریع»، «عطوفت و کمک به مردم» و «قانون گرایی» عواملی هستند که موجب ارائه تصویری مثبت از نیروی انتظامی خواهد شد. حضرت آیت‌الله خامنه‌ای، تحقق این موارد را زمینه ساز پیشرفت نیروی انتظامی و سهیم شدن این نیرو در پیشرفت عمومی کشور دانستند. رهبر انقلاب روند پیشرفت های کشور را با وجود تلاش های ۳۷ ساله دشمنان، «خوب» و «مداوم» ارزیابی کردند و افزودند: نظام اسلامی به پشتوانه ملت، بینی دشمنان را به خاک مالیده است و سعی دشمنان برای ایجاد ناامیدی، بدبینی و اختلاف در کشور نیز در عصبانیت آنها از پیشرفت های ایران ریشه دارد. حضرت آیت‌الله خامنه‌ای همه مسوولان و مردم را به مراقبت از وحدت موجود در کشور فراخواندند و افزودند: ایجاد دو جریانی، دو فرقه ای و دو قطبی از ضربه های مهلکی است که دشمن به دنبال آن است. ایشان، وجود برخی ناهنجاری ها و کج روی ها را در جامعه مانند هر کشور دیگری دانستند و افزودند: برای تحلیل کلی اوضاع ایران، باید حرکت عمومی را مورد توجه قرار داد که به فضل الهی، این حرکت و نگاه غالب، بسیار خوب است. رهبر انقلاب همچنین فعالیت های بخش عقیدتی- سیاسی نیروی انتظامی را در تقویت ظرافت مندانه انگیزه های دینی در ناجا، با ارزش و قابل تقدیر خواندند. ایشان از صبر و بردباری خانواده های فرماندهان و کارکنان نیروی انتظامی نیز که زمینه ساز خدمات گسترده آنان می شوند، تشکر کردند. پیش از سخنان رهبر انقلاب اسلامی، فرمانده نیروی انتظامی اعلام کرد: «اشراف و کنترل بر مرزها»، «افزایش ظرفیت عملیاتی برای مبارزه با اشرار، تروریست ها و قاچاقچیان»، «کاهش تعداد جان باختگان تصادفات رانندگی»، «توجه به انضباط در همه ابعاد»، «صیانت از نیروی انسانی» و «کمک به تحقق اقتصاد مقاومتی» از برنامه‌ها و فعالیت های نیروی انتظامی است.

مینو خالقی در دیدار روحانی

دیدار منتخبان مجلس دهم با رییس جمهور در ساختمان شهید بهشتی نهاد ریاست جمهوری برگزار شد. در این دیدار که از ساعت ۱۹ بعد از ظهر آغاز شد، ابتدا محمدرضا عارف منتخب اول مردم تهران و سرلیست لیست امید (اصلاح طلبان) در انتخابات مجلس دهم به سخنرانی پرداخت. سپس علی لاریجانی، رییس فعلی مجلس و منتخب مردم قم در جمع منتخبان مجلس دهم سخنرانی کرد.

حسن روحانی، رییس جمهور نیز سومین سخنران جلسه بود. به گزارش فارو، از جمله حاشیه‌های دیدار منتخبان مجلس دهم با رییس جمهور، دعوت رییس جمهور از مینو خالقی منتخب رد صلاحیت شده مردم اصفهان و حضور وی در این جلسه بود. گفت‌وگوی کوتاه محمدجواد ظریف، وزیر امور خارجه با مینو خالقی از دیگر حواشی این مراسم بود.

اوج گیری گمانه زنی های رسانه ای

«سرافراز» از صداوسیما می رود؟

یک سایت خبری ادعا کرد: خبرها حکایت از کنار رفتن محمد سرافراز از ریاست صدا و سیما و انتصاب علی عسگری به عنوان رییس جدید این سازمان دارد.

به گزارش ایسنا، در خبر سایت «پایش» آمده است: سرافراز که آبان ۹۳ به عنوان جانشین ضرغامی در سازمان صداوسیما منصوب شد، در دوران کوتاه ریاست خود بر این سازمان با چالش‌ها و دردسرهای متعددی مواجه بود. بزرگ ترین چالش او در دوره ریاست این سازمان، بحران مالی فزآینده بود. سرافراز در بدو ریاست خود بلافاصله تمام همتایان سابق خود را برکنار یا به حاشیه برد.

«چابک سازی» مهم ترین شعار وی برای کوچک کردن سازمان عریض و طویل صداوسیما بود، اما به گفته صاحب نظران، او در این زمینه موفقیتی کسب نکرد. در ماه‌های اخیر بحران بودجه، حرف و حدیث‌ها بر سر خروج بازرس جنجالی وی به خارج از کشور، درگیر شدن با برخی نهادهای امنیتی و اطلاعاتی و درگیری‌های بیهوده با دولت، سرافراز را چنان تحت فشار گذاشته و او را به حاشیه برد که به گفته کارشناسان، صداوسیما بحرانی ترین روزهای عمر خود را در سه دهه گذشته سپری می‌کند. علی عسگری پیش از این معاون فنی سازمان صداوسیما بود.

صفارهرندی روایت کرد؛

میزان تسلط رهبر معظم انقلاب به زبان انگلیسی

رهبر معظم انقلاب در سخنرانی اخیرشان در جمع معلمان، درباره نفوذ و تسلط فرهنگ غرب از راه آموزش زبان انگلیسی هشدار دادند و در عین حال بلافاصله تاکید کردند منظورشان این نیست که از فردا این آموزش تعطیل شود. برخی افراد و رسانه ها در وجه خوشبینانه اش معنای این عبارات را درک نکردند و دچار سوءتفاهم شدند. این در حالی است که شخص رهبر معظم انقلاب از تسلط به زبان انگلیسی برخوردارند. به نوشته خبرآنلاین، محمدحسین صفارهرندی عضو مجمع تشخیص مصلحت نظام در این باره می گوید: «آن اوایل انقلاب، حضرت آقا و برخی از مقامات روحانی کلاس های زبان را شرکت می‌کردند؛ کسی که به آنها زبان می‌آموخت، می‌گفت فراگیری ایشان خیلی خوب بود و آن استاد مربوطه می‌گفت برای من جالب است که آنها در سن بالای ۴۰ سال فراگیری خوبی دارند. من می‌دانم که در سال‌های اخیر نیز روی این چیزها تمرکز دارند و ایشان متون انگلیسی و مجلات خارجی را خودشان می‌خوانند. عربی را که قطعا تسلط دارند، اما می‌دانم که در زبان انگلیسی نیز همین الان ایشان مجلات و ژورنال های خارجی را مستقیم بدون اینکه ترجمه را بگیرند، مطالعه می‌کنند.

کوتاه از + سیاست

وضعیت «جنوب غرب حلب» بسیار وخیم است

یک منبع آگاه در نیروهای دفاع وطنی سوریه در گفت‌وگو با باشگاه خبرنگاران جوان گفت: وضعیت در «ریف حلب» بسیار وخیم است. وی درباره آینده شهر «خان طومان» گفت: آینده این شهر مشخص نیست و در آینده چه اتفاقی خواهد افتاد اما چیزی که معلوم است؛ منطقه در وضعیت دشواری قرار دارد. گفتنی است؛ اخیرا تروریست‌های تکفیری جبهه‌النصره و هم پیمانانش با حمله به شهرک خان طومان در ریف حلب این منطقه را اشغال کردند.

وضعیت آتش بس در حالی توسط هم پیمانان جبهه‌النصره نقض شده که در فوریه امسال به تصویب قدرت‌های جهانی رسیده بود.

لاریجانی: در حق مرحوم حسین زاده جفا شد

رییس مجلس شورای اسلامی گفت: مرحوم حسین زاده مظلوم واقع شد و دیدیم که برخی رسانه‌ها چه کارهای نادرست و غیراخلاقی و جفایی در حق او کردند. به گزارش فارس، علی لاریجانی در مراسم تشییع منتخب فقید مردم مراغه و عجب شیر در مجلس دهم، افزود: ایشان فرد متدینی بود، اما در موردش بی انصافی شد. لاریجانی با تاکید بر اینکه یکی از یاران انقلاب را از دست داده‌ایم و لحظات دردناکی را می‌گذرانیم، گفت: مرحوم حسین‌زاده از افراد عزیزی برای ما بود که از بطن مردم و از خانواده‌ای مستضعف جوشیده و رشد کرده بود و قصد خیر داشت.

لغو تمام کنسرت‌ها و جشن‌ها در مازندران

از سوی مدیرکل فرهنگ و ارشاد اسلامی مازندران دستور لغو تمام اجراهای صحنه‌های موسیقی شامل کنسرت‌ها، برنامه‌های ارگانی و جُنگ‌های ترکیبی در راستای احترام به شهدای مازندرانی مدافع حرم صادر شد.

به گزارش ایسنا، در نامه احد جاودانی به روسای اداره‌های فرهنگ و ارشاد اسلامی شهرستان‌های مازندران آمده است: با تاسف و اندوه فراوان، اطلاع یافتیم که دست تروریست‌های تکفیری داعش به خون جمعی دیگر از جوانان غیور این مرز بوم آغشته شد و استان ولایتمدار مازندران را در غمی دیگر فرو برد. به همین مناسبت، ضمن عرض تسلیت و تعزیت به آحاد هم استانی‌های داغ‌دار و آرزوی صبر و شکیبایی برای خانواده‌های این کبوتران عاشق و سبک بال تا اطلاع ثانوی، اجراهای صحنه‌ای موسیقی شامل کنسرت‌ها و برنامه‌های ارگانی و همچنین جُنگ‌های ترکیبی و... لغو خواهد بود. از این رو شایسته است در اسرع وقت به شرکت‌ها و موسسات فرهنگی - هنری و تمام متقاضیان برگزاری اینگونه برنامه‌ها، در این زمینه اطلاع‌رسانی شود.

خبر + ویژه

منتخب اصفهانی می تواند شکایت کند

سخنگوی قوه قضائیه با بیان این مطلب که در اردیبهشت ماه ۹۴ حدود پنج تن و ۷۰۰ کیلو مواد مخدر از انواع مختلف تریاک، حشیش و هروئین کشف شده است، افزود: از این مقدار بیش از ۵۸۰ کیلو هروئین بوده است.

به گزارش خبرگزاری میزان، محسنی اژه‌ای افزود: در نظر داشته باشید این مقدار مواد مخدر چه تعداد از افراد را می تواند به مرگ تدریجی ببرد.

آن وقت کسانی مدعی هستند که چرا قوه قضائیه، قاچاقچیان مواد مخدر را مجازات سنگین می کند. وی در ادامه در پاسخ به سوالی درباره پرونده بابک زنجانی گفت: طبق کارشناسی صورت گرفته اموال متهم نفتی بالغ بر پنج هزار میلیارد است که این مقدار تکافوی بدهی او را نمی کند، همچنین هنوز اموال دیگری از متهم نفتی شناسایی نشده که عده ای بخواهند از بازگرداندن آن سرباز بزنند.

محسنی اژه‌ای در ادامه، در پاسخ به سوالی مبنی بر اینکه آیا دادستانی به عنوان مدعی العموم به موضوع انتشار تصاویر یکی از کاندیداهای اصفهانی در سایت ها ورود می کند یا خیر؟ گفت: رسیدگی قضایی به انتشار این تصاویر اگر از سوی کارگروه ذیصلاح مصداق مجرمانه تشخیص داده نشود و همچنین اگر مصداق اشاعه فحشا نباشد، منوط به شکایت فردی است که تصاویرش منتشر شده که تاکنون ظاهرا شکایتی نشده است.

سخنگوی دستگاه قضا در پایان در پاسخ به سوالی مبنی بر اینکه آیا حداد عادل اسناد دخالت دولت در انتخابات را به قوه قضائیه ارائه کرده است یا خیر؟ گفت: تا آنجا که من اطلاع دارم در این رابطه سندی ارائه نشده است.

اخبار + شهرستان

۱۵۰۰ خانوار در پشتکوه فریدن محروم از گاز طبیعی

مدیرعامل شرکت گاز استان اصفهان گفت: بیش از یک هزار و ۵۰۰ خانوار در مناطق پیشکوه و پشتکوه اول و دوم در غرب استان اصفهان از نعمت گاز طبیعی محرومند.

سعید مومنی در گفت‌وگو با مهر اظهار داشت: بالغ بر ۵۶ روستا با بیش از یک هزار و ۶۴۵ خانوار در مناطق پیشکوه و پشتکوه اول و دوم در غرب استان اصفهان وجود دارد که از نعمت گاز طبیعی محروم هستند. وی بیان داشت: نعمت گاز طبیعی، برای این روستاها که در منطقه سردسیر فریدونشهر قرار گرفته‌اند، به عنوان یک سوخت گرمابخش نیاز ضروری و مبرم است. اما قرارگرفتن در کوهستان‌های صعب العبور و فاصله داشتن از خطوط انتقال گاز، مانع گازرسانی به این روستاها شده است.

مدیرعامل شرکت گاز استان اصفهان اعلام کرد: آخرین روستای گازرسانی شده در این منطقه روستای چغیورت است که فاصله زیادی تا روستاهای دیگر دارد و از سویی تنها مسیر گازرسانی که در کوتاه‌ترین فاصله (حدود ۱۵ کیلومتر) از این روستاها قرار دارد خط انتقال شش اینچ شهرستان الیگودرز است. وی بیان داشت: در صورتی که گاز این مناطق از طریق شبکه گذاری و برداشت از خط انتقال انجام شود، نیازمند اجرای حدود ۱۰۳ کیلومتر خط تغذیه شش اینچ و چهار اینچ، حدود ۱۸۷ کیلومتر شبکه فولادی و پلی اتیلن و یک ایستگاه T.B.S با ظرفیت دو هزار و ۵۰۰ مترمکعب بر ساعت و سه ایستگاه T.B.S با ظرفیت یک هزار مترمکعب بر ساعت بوده و هزینه‌ای بالغ بر ۳۸۰ میلیارد ریال (هزینه سرانه هر خانوار حدود ۲۰۰ میلیون ریال) خواهد داشت.

تخریب ساختمان‌های غیرمجاز در اراضی کشاورزی شهرضا

مدیر جهاد کشاورزی شهرضا از تخریب چهار باب ساختمان غیرمجاز در اراضی کشاورزی روستای مهیار شهرستان خبر داد. به گزارش تسنیم، عبدالرضا تاکی در حاشیه اجرای حکم تخریب سازه‌های غیرمجاز در روستای مهیار این شهرستان در جمع خبرنگاران، اظهار داشت: چهار مورد از سازه‌های غیرمجاز واقع شده در اراضی مزروعی این منطقه، با حکم قطعی مرجع قضایی دادگاه تجدید نظر استان، تخریب شد.

وی تصریح کرد: سازه‌های مورد حکم عبارت‌اند از یک بنا به مساحت ۸۸ مترمربع، مجموعه‌ای متشکل از ساختمان و دیوار و استخر به مساحت ۳۰۰ مترمربع، ساختمانی به مساحت ۵۰ مترمربع و ساختمان و دیوارکشی به مساحت ۱۹۰ مترمربع.

مدیر جهاد کشاورزی شهرستان شهرضا بیان کرد: تاکنون حدود ۱۱ مورد از سازه‌های غیرمجاز واقع شده در اراضی مزروعی شهرستان، در راستای اجرای تبصره ۲ قانون حفظ کاربری اراضی کشاورزی، تخریب شده است.

وی گفت: قرار بود شعبه ویژه‌ای برای رسیدگی به پرونده‌های مربوط به ساخت و ساز غیرمجاز در دادگستری شهرستان اختصاص یابد که در حال حاضر بیشتر پرونده‌های با این موضوع در شعبه ۱۰۲ کیفری و شعبه ۲ دادیاری طرح می‌شود که تاثیر بسزایی در تسریع روند دادرسی داشته است. تاکی تصریح کرد: برای تامین امنیت قضایی و ایجاد پایداری در تولید، اشتغالزایی مولد و توسعه پایداری کشاورزی با قاطعیت جلوی هرگونه ساخت و ساز غیرمجاز در اراضی کشاورزی این شهرستان در دستور کار این مدیریت قرار داشته و با هماهنگی دستگاه‌های ذی‌ربط با شدت و قوت هرچه تمام‌تر این کار ادامه دارد.

آغاز ثبت‌نام داوطلبان اعزام به مرقد امام خمینی (ره) در نطنز

فرمانده ناحیه مقاومت بسیج نطنز گفت: ثبت‌نام از زائران حرم امام خمینی (ره) برای حضور در مراسم ارتحال آغاز شده است.

به گزارش فارس، حسین آقادوستی در جلسه هماهنگی برگزاری مراسم ارتحال امام خمینی (ره) در شهرستان نطنز اظهار کرد: ثبت‌نام از زائران حرم امام خمینی (ره) برای حضور در مراسم ارتحال در تمام رده‌های بسیج آغاز شد و ارادتمندان به حضرت امام خمینی (ره) جهت ثبت‌نام می‌توانند مراجعه کنند.

وی افزود: سهمیه اعلام‌شده برای نطنز ۳۲۰ نفر است و تعداد هشت دستگاه اتوبوس آماده ایاب و ذهاب زائران مرقد امام از نطنز در این ایام خواهد بود همچنین یک دستگاه مینی‌بوس برای افراد ذخیره و جامانده برای برگشت در نظر خواهیم داشت.

فرمانده ناحیه مقاومت بسیج نطنز همچنین از ضرورت وجود سه وانت دوکابین برای انتقال وسایل مورد نیاز این سفر سخن گفت و خاطرنشان کرد: از شبکه بهداشت و درمان نیز درخواست اختصاص آمبولانسی جهت همراهی زائرین تا ورودی اتوبان اصفهان به تهران را داشته‌ایم.

وی تصریح کرد: مراسم سالگرد ارتحال حضرت امام (ره) در شهرها و روستاها با محوریت بخشداری‌ها، شهرداری‌ها و شوراها برگزار می‌شود و درخواستمان از مسوولان ادارات این است که تدارکات لازم در این زمینه و جهت برگزاری مناسب این ایام را مهیا کنند.

به گفته آقادوستی اداره فرهنگ و ارشاد اسلامی نیز در این ایام مسابقه‌ای را تحت عنوان مطالعه وصیت‌نامه سیاسی الهی حضرت امام (ره) تهیه و تکثیر کرده است و در اختیار شرکت‌کنندگان و زائران حرم حضرت امام (ره) قرار خواهد داد.

استاندار:

اصفهان آماده اجرای طرح های پایلوت بهره وری به ویژه در زمینه گردشگری است

استاندار اصفهان با اشاره به ابلاغ قانون جامع بهره وری کشور و نقش این سازمان در تحقق اقتصاد مقاومتی، آمادگی استان اصفهان را در جهت اجرای طرح های پایلوت بهره وری با توجه به برخورداری از نیروهای متخصص و مدیران توانمند اعلام کرد.

به گزارش اداره کل روابط عمومی استانداری اصفهان، دکتر رسول زرگرپور در دیدار رییس سازمان بهره‌وری کشور اظهار داشت: پس از ابلاغ قانون جامع بهره وری کشور، مسوولیت این سازمان افزایش یافت و در ستاد فرماندهی اقتصاد مقاومتی نیز این سازمان نقش مهمی را ایفا خواهد کرد. رسول زرگرپور در ادامه به وضعیت استان و سفر هیات های سیاسی و اقتصادی خارجی به اصفهان اشاره کرد و افزود: استان اصفهان به منظور افزایش سرمایه گذاری، طرح های سرمایه گذاری خارجی را با اعتباری در حدود ۱۰ میلیارد یورو احصا کرده است که آماده انعقاد قرارداد است و در این راستا طرف های سرمایه گذار نیز آمادگی خود را اعلام کرده اند. زرگرپور با اظهار امیدواری از اینکه اصفهان بتواند از شرایط و فضای ایجاد شده با توجه به دارا بودن ظرفیت های عظیم به خوبی استفاده کند، گفت: اصفهان این ظرفیت را دارد که در طرح های جدید بهره وری به عنوان پایلوت عمل کند. وی به پتانسیل های اصفهان در زمینه گردشگری نیز اشاره کرد و گفت: در گردشگری و صنعت توریسم اگر قرار باشد بهره وری صورت گیرد، بهترین مکان اصفهان خواهد بود.

استاندار اصفهان اضافه کرد: به دلیل برخورداری از نیروهای متخصص، ماهر و مدیران توانمند، بهره وری در این استان بیشترین و بالاترین نتیجه را خواهد داشت. رییس سازمان بهره‌وری کشور نیز در این دیدار اظهار داشت: نفت و گاز و پس از آن، کشاورزی و ارتباطات بیشترین بهره وری را در کشور داشته اند. وی با بیان اینکه در حال حاضر وظیفه داریم که چرخه بهره وری را در ۱۰ بنگاه بزرگ انجام دهیم، گفت: امیدواریم که وزارتخانه های مربوط همکاری لازم را در این راستا داشته باشند.

رویا طباطبایی یزدی با اشاره به اینکه دستورالعمل ها تدوین شده است، گفت: این دستورالعمل ها در آینده نزدیک توسط سازمان مدیریت و برنامه‌ریزی به کل کشور ابلاغ خواهد شد. وی به بازدید خود از اتاق بازرگانی اصفهان به عنوان اولین اتاق اشاره کرد و اظهار داشت: بازدید از اتاق اصفهان این پیام را داشت که استان اصفهان آمادگی بسیار خوبی دارد و این آمادگی را برای همکاری با سازمان اعلام کرد. رییس سازمان بهره‌وری کشور اضافه کرد: اولین محاسبه بهره وری این سازمان در استان اصفهان انجام خواهد شد، چرا که این استان دانشجویان بسیار خوبی در این حوزه دارد. معاون سازمان مدیریت و برنامه‌ریزی کل کشور با اشاره به اینکه اجلاس شورای حکام بهره وری برای سومین بار در ایران برگزار خواهد شد، اظهار داشت: در نظر داریم که این اجلاس در اصفهان برگزار شود.

سال گذشته بیش از ۱۳ هزار ازدواج بالای ۳۰ سال در استان ثبت شده است

ازدواج در وقت اضافه

حسین اسدی

آن طور که مدیر کل ثبت احوال استان اصفهان خبر داده سال گذشته ۳۷ هزار و ۴۷۱ ازدواج در استان به ثبت رسیده که از این تعداد، ۱۳ هزار و ۲۷۲ ازدواج، یعنی بیش از ۳۵ درصد ازدواج ها مربوط به بازه سنی ۳۰ تا ۴۰ سال بوده است.

این بخشی از آمار مربوط به ازدواج های استان در سال گذشته است؛ اگر به این آمار ازدواج های بازه سنی ۴۰ تا ۵۰ سال را نیز اضافه کنیم، این رقم از مرز ۱۵ هزار نیز عبور می کند؛ آماری که بیانگر افزایش محسوس سن ازدواج جوانان آماده به ازدواج در اصفهان است. البته افزایش سن ازدواج به عنوان یک معضل فرهنگی-اجتماعی در سال های اخیر در تمامی استان ها و به ویژه در کلانشهرها نمود بیشتری داشته است.

مردها ۲۷، خانم ها ۲۵

به گفته محمد اسماعیل مطلق، مدیرکل دفتر سلامت جمعیت و خانواده وزارت بهداشت، درمان و آموزش پزشکی در حال حاضر میانگین سن ازدواج در مردها ۲۷ سال و برای خانم ها ۲۵ سال است و این اظهارات در حالی است که غالب روان‌شناسان بر این باورند که بهترین سن برای ازدواج دخترها ۲۳ تا ۲۶ و برای پسرها ۲۷ تا ۲۹ سال است.

مطلبی که نباید از نظر دور نگه داشت اینکه بی شک افزایش سن ازدواج آسیب های اجتماعی و فرهنگی زیادی به همراه داشته و دارد. گذشته از پیامدهای مخرب فرهنگی و اجتماعی همچون افزایش ناسازگاری زوجین و طلاق در ازدواج های با سنین بالا، باید نگران کاهش شاخص های مهم اقتصادی همچون نرخ باروری به ویژه با افزایش سن ازدواج خانم ها بود.

آنگونه که مدیرکل دفتر سلامت جمعیت و خانواده وزارت بهداشت، درمان و آموزش پزشکی خرداد ماه سال گذشته عنوان کرده سن ازدواج در کشور پنج سال افزایش یافته است.

اسماعیل مطلق همچنین گفته باید تلاش شود حداقل دو سال آن را کاهش دهیم تا به نرخ مطلوب باروری یعنی ۲،۱ درصد برسیم.

وی در ادامه گفت: اگر کاهش سن ازدواج در کشور رخ ندهد، در سال ۱۴۳۰ نرخ باروری صفر و پس از آن نیز منفی خواهد شد که این امر مشکلات عدیده ای در حوزه فرهنگی، اجتماعی، اقتصادی، سیاسی و امنیتی ایجاد خواهد کرد.

چهار میلیون مجرد بالای ۳۰ سال

این مقام مسوول البته به ارائه این آمار تنها بسنده نکرده و گفته افزایش سن ازدواج باعث شده که در کشور سالیانه ۴۴۰ هزار فرصت فرزندآوری از دست برود، ضمن اینکه هم اکنون شش میلیون و ۶۰۰ هزار خانم ۱۵ تا ۴۹ سال ازدواج نکرده در کشور وجود دارد.

بر اساس اظهار نظر هفته گذشته عضو کمیسیون اجتماعی مجلس شورای اسلامی، ۱۲ میلیون جوان مجرد برای ازدواج در کشور آمادگی دارند. ایرج عبدی در گفت و گو با تسنیم اظهار داشت: از این ۱۲ میلیون جوان مجرد، حدود چهار میلیون نفر آنها بالای ۳۰ سال سن دارند.

در این بین وضعیت برای دختران مجرد نگران کننده تر است. بر اساس اظهارات اردیبهشت ماه سال گذشته مدیرکل اطلاعات و آمار جمعیت و مهاجرت سازمان ثبت احوال، تعداد زنان مجرد بالای ۳۰ سال سه برابر مردان شده است.

علی اکبر محزون همچنین تعداد افراد مجرد قطعی بالای ۵۰ سال را ۱۵۲ هزار نفر عنوان کرد و گفت: یک میلیون و ۳۰۰ هزار فرد بالای سن متعارف نیز در کشور هرگز ازدواج نکرده اند.

وی در ادامه از افزایش ازدواج بالای سن نامتعارف در کشور خبر داد و افزود: در سال ۹۲ آمار ازدواج مردان بالای سن متعارف ۳۵ سال ۹.۴ درصد بود که در سال گذشته این آمار به ۱۰.۴ افزایش پیدا کرد و همچنین ازدواج زنان بالای ۳۰ سال در سال ۹۲، ۱۲.۵ درصد بوده که در سال گذشته به ۱۴.۵ درصد رسیده است.

وی در مورد سن متعارف ازدواج نیز گفت: این سن برای مردان ۲۰ تا ۳۴ سال و برای زنان ۱۵ تا ۲۹ سال است که البته این سن در حال تغییر و تحول است.

ثبت بیش از ۱۳ هزار ازدواج بالای ۳۰ سال

در استان اصفهان نیز مدیر کل ثبت احوال استان اصفهان در مصاحبه با اصفهان زیبا می گوید: از ۱۳ هزار و ۲۷۲ ازدواج در بازه ۳۰ تا ۴۰ سال، تعداد ۱۰ هزار و ۱۳۴ مورد مربوط به زوجین ۳۰ تا ۳۴ ساله است که از این تعداد شش هزار و ۵۹۹ ازدواج مربوط به مردان و سه هزار و ۵۳۵ ازدواج نیز مربوط به خانم ها بوده است.

تورج حاج رحیمیان ادامه می دهد: سه هزار و ۱۳۸ ازدواج نیز در بازه سنی ۳۵-۴۰ سالگی در استان به ثبت رسیده است که از این تعداد هزار و ۲۲۶ نفر مربوط به زنان و هزار و ۹۱۲ به مردان اختصاص داشته است.

مدیر کل ثبت احوال استان ضمن بیان اینکه میانگین سن ازدواج در سال گذشته برای آقایان ۲۸،۹۴ و برای خانم ها ۲۴،۴۴ سال بوده است، بیشترین ازدواج مردان اصفهانی را در گروه سنی ۲۵ تا ۲۹ سال اعلام و عنوان می‌کند: ۱۵ هزار و ۹۱۲ مورد ازدواج به مردان در این بازه سنی اختصاص داشته است.

حاجی رحیمیان همچنین به ازدواج ۵۱۵ خانم در بازه سنی ۴۰-۴۴ سال نیز اشاره کرد و اظهار داشت: ۷۲۶ مرد نیز در این بازه سنی ازدواج کرده اند.

مدیر کل ثبت احوال استان در پایان به ثبت ۶۸۶ مورد ازدواج برای زوجین ۴۵ تا ۵۰ ساله اشاره کرده و می گوید: از این تعداد ۲۹۵ ازدواج برای مردان و ۳۹۱ ازدواج نیز برای زنان در اداره ثبت احوال استان به ثبت رسیده است. حال باید منتظر ماند و دید که با اتخاذ سیاست های جدید اقتصادی و فرهنگی مسوولان و نهادهای مرتبط یخ ازدواج جوانان مجرد آب خواهد شد یا خیر؟!

مدیرعامل شرکت شهرک های صنعتی اصفهان:

۱۰۰۰ میلیارد تومان تسهیلات به نیمه فعال ها

مدیرعامل شرکت شهرک های صنعتی اصفهان از اجرای طرح شناسایی واحدهای نیمه فعال خبر داد و گفت: اختصاص میزان تسهیلات به این طرح در کل کشور ۱۶ هزار میلیارد تومان و سهم استان از این تسهیلات، حدود یک هزار میلیارد تومان در سال جاری است. به گزارش روابط عمومی شرکت شهرک های صنعتی استان اصفهان، محمدجواد بگی در دیدار با هیات امنای شهرک های صنعتی فعال استان اظهار داشت: بنابر فرمایشات رهبر انقلاب و نامگذاری سال ۹۵ با عنوان اقتصاد مقاومتی، اقدام و عمل و تاکید ایشان به توجه ویژه به صنایع کوچک و متوسط و همچنین تاکیدات رییس جمهور در راستای تشکیل کارگروه هایی برای رفع مشکلات صنایع کوچک و متوسط کشور، تشکیل دو کارگروه در سطح وزارتخانه با عنوان «کارگروه ویژه پایش قراردادهای راکد در شهرک های صنعتی» و «کارگروه رونق بنگاه‌های کوچک و متوسط اقتصادی» اجرایی شد. وی افزود: در این راستا به روزرسانی آمار و اطلاعات در سطح کشور و در سطح استان برای شناسایی واحدهای فعال، نیمه فعال و راکد و طرح های در دست اجرا و نیمه تمام در اولویت کشور و همچنین استان اصفهان قرار دارد. مدیر عامل شرکت شهرک های صنعتی اصفهان خاطرنشان کرد: با توجه به اینکه منابع محدود و متقاضی نامحدود است، بنابراین صنایع و طرح هایی که مشمول این ویژگی ها هستند در اولویت ما قرار دارند.

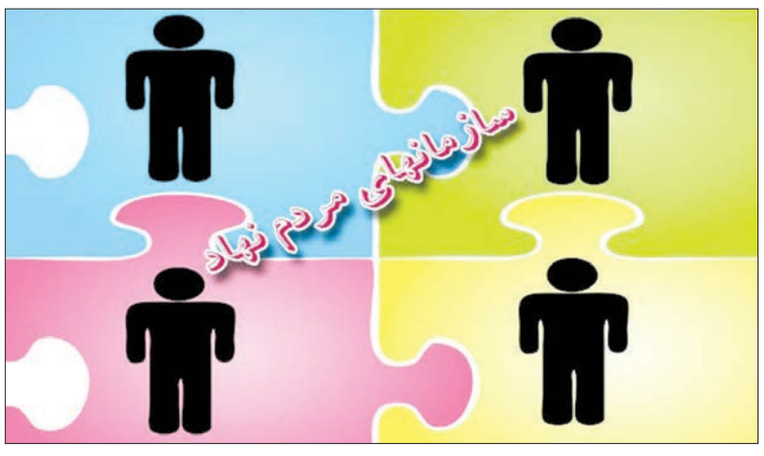

مدیر کل امور بانوان و خانواده استانداری اصفهان خبر داد:

فعالیت ۶۴ انجمن مردم نهاد در حوزه بانوان

مدیر کل امور بانوان و خانواده استانداری اصفهان از اجرای طرح بانک اطلاعاتی بانوان اصفهان خبر داد و گفت: ۶۴ انجمن مردم نهاد در حوزه بانوان در استان اصفهان فعال هستند.

به گزارش تسنیم، سهیلا اثنی عشران در نشست خبری با اشاره به جایگاه دفتر امور بانوان استانداری اصفهان اظهار داشت: استانداری یک نهاد نظارتی بر سایر دستگاه های اجرایی است که دفتر امور بانوان و خانواده نیز کار نظارت و هماهنگی بین دستگاه ها را انجام می دهد که این دفتر زیر نظر مستقیم استاندار اصفهان است.

وی با اشاره به تشکیل کارگروه امور بانوان و خانواده در شورای توسعه و برنامه ریزی استان افزود: این کارگروه به ریاست معاون سیاسی استاندار برگزار می شود که مسائل و مشکلات حوزه بانوان در آن بررسی شده و مصوبات آن برای تمام دستگاه ها لازم الاجراست.

مدیرکل امور بانوان و خانواده استانداری اصفهان با اشاره کمیته های فعال در دفتر امور بانوان استان گفت: کمیته اشتغال، سلامت، پیشگیری از آسیب های اجتماعی، آموزش خانواده، مشاوره، حقوقی، رشد جمعیت، ورزش و نشاط اجتماعی و کمیته مناسبت ها در دفتر امور بانوان استانداری اصفهان فعال هستند که با حضور نماینده دستگاه های اجرایی چالش ها و مشکلات بانوان در هر حوزه بررسی می شود.

اخبار + کوتاه

کارت سوخت بدون بیمه شخص ثالث، شارژ نمی‌شود

رییس اداره حمل ونقل کالای استان اصفهان گفت: از خردادماه سال جاری کارت سوخت خودروهایی که بیمه اجباری شخص ثالث ندارند، شارژ نمی‌شود.

علیرضا جعفری در گفت‌وگو با مهر اظهار داشت: از خردادماه سال جاری کارت سوخت خودروهایی که فاقد بیمه اجباری شخص ثالث معتبر هستند شارژ نخواهد شد. وی با اشاره به اینکه سهمیه پایه اردیبهشت ماه سوخت براساس پایش، به ناوگان حمل ونقل عمومی و جاده‌ای اعلام شد، بیان داشت: در راستای اجرای طرح تخصیص سهمیه سوخت ناوگان حمل و نقل براساس پیمایش، سهمیه سوخت پایه اردیبهشت ماه امسال این دسته از ناوگان حمل و نقل جاده‌ای و عمومی نفت و گازسوز اعلام شد. رییس اداره حمل ونقل کالای استان اصفهان اظهار داشت: هدف از مصوبه تخصیص سوخت بر مبنای پیمایش، اختصاص سوخت، متناسب با تردد ناوگان است. وی تاکید کرد: براساس این طرح سهمیه پایه اردیبهشت ماه در پنج پیمانه به کارت هوشمند سوخت منتقل می‌شود که پیمانه اول غیربرخط و مابقی به صورت برخط شارژمی شود؛ بنابراین رانندگان باید توجه داشته باشند که در صورت عدم شارژ کارت سوخت به جایگاه‌های برخط مراجعه کنند. وی اضافه کرد: براین اساس سهمیه عملکرد خودروهای باری با وزن ۳۰ تا ۴۰ تن، از هفت هزار و ۲۰۰ لیتر به ۹ هزار و مینی بوس‌ها از یک هزار و ۸۰۰ به دو هزار و ۴۰۰ لیتر افزایش داده شد. جعفری به معیار مصرف سوخت در ۱۰۰ کیلومتر خودروهای کلاس مسافربری بالای ۴۰ نفر اشاره و اذعان داشت: مصرف سوخت ناوگان حمل و نقل با عمر پایین پنج سال ۴۱ لیتر، شش تا ۱۰ سال ۴۵ و بالای ۱۱ سال ۴۹ لیتر است و این در حالی است که سهمیه اتوبوس‌های خاص همچون (اتوبوس‌های سه محور، دو طبقه و ولوو B۱۲) که دارای مصرف سوخت بیشتری هستند به ۲۵ لیتر افزایش یافته است.

برگزاری کارگاه تخصصی خبرنگاران دفاع مقدس

مسوول سازمان بسیج رسانه استان اصفهان گفت: نخستین کارگاه تخصصی آموزشی ویژه خبرنگاران و اصحاب رسانه حوزه دفاع مقدس در این استان برگزار می شود.

رضا صفری در گفت و گو با ایرنا اظهار کرد: این دوره اختصاصی فعالان رسانه ای اصفهان از سوم خرداد همزمان با سالروز آزادسازی خرمشهر آغاز می شود. وی هدف از برپایی این دوره را ترویج گفتمان انقلاب اسلامی و گنجینه گرانبهای دفاع مقدس عنوان کرد و افزود: شبهه شناسی جنگ تحمیلی و مسائل پیرامون آن، آشنایی با عملیات های دوران دفاع مقدس، شناسایی منابع کسب خبر و تولید محتوا در حوزه دفاع مقدس و خبر نویسی دفاع مقدس سرفصل های پیش بینی شده برای این دوره تخصصی است. وی گفت: سرفصل خبرنویسی دفاع مقدس برای اولین بار و در یک قالب جدید ارائه می شود.

وی خاطرنشان کرد: استادان و مدرسان دوره از سوی بنیاد حفظ آثار و نشر ارزش های دفاع مقدس استان اصفهان معرفی شده و در کلاس های مختلف ارائه درس و سرفصل خواهند داشت.

وی مدت زمان این دوره را سه ماه و با ارائه مدرک و گواهی معتبر برشمرد و افزود: هر هفته یک روز به برگزاری کلاس ها اختصاص داده می شود و همه فعالان رسانه ای در شمول ثبت نام این دوره قرار می گیرند.

تعطیلی بیش از ۷۰ درصد واحدهای تولیدی اصفهان

رییس اتاق بازرگانی اصفهان با اشاره به تعطیلی و نیمه تعطیلی بیش از ۷۰ درصد واحدهای صنعتی استان، گفت: متاسفانه واحدهای تولیدی در شرایطی قرار دارند که با فرمول و مباحث علمی مشکلاتشان حل نمی شود و به حرکت در نمی آیند.

به گزارش ایمنا سید عبدالوهاب سهل آبادی در نشست نقش بهره وری در رشد و توسعه اقتصادی که در اتاق بازرگانی اصفهان برگزار شد، زمانی که عوامل بیرونی از عوامل درونی بنگاه اقتصادی اثرگذارتر است انتظار چندانی از واحدهای تولیدی برای افزایش بهره وری نمی توان داشت. وی با اشاره به فعالیت ۸۰ هزار واحد صنعتی در کشور، بیان کرد گفت: بیشترین و عمده ترین واحدهای تولیدی در اندازه متوسط و کوچک است و این در حالی است که در سال های گذشته تصمیم مناسبی برای این بخش گرفته نشده است.

رییس اتاق بازرگانی اصفهان ایران با اشاره به چالش های واحدهای تولیدی کشور، گفت: در دوران تحریم های اقتصادی هیچ حمایتی از بنگاه های تولیدی نشد و با اجرای هدفمندی یارانه سهم بخش صنعت برای جبران افزایش هزینه ها پرداخت نشد و یک بنگاه چگونه می تواند به فعالیت خود در چنین شرایطی ادامه دهد.

وی از دولت خواست که برای ادامه فعالیت بنگاه های کوچک و متوسط تسهیلات ویژه از جمله معافیت مالیاتی لحاظ کند و افزود: بهره وری در شرایطی که بخش خصوصی از دولت طلب چندین ماهه دارد چه تاثیری می تواند برای بنگاه ها داشته باشد.

گزارش + روز

اصفهان، رتبه اول کشور در سرانه خودروهای باربری

اکبر منتشلو

به گفته مدیرعامل سازمان مدیریت حمل و نقل بار و کالای درون شهری و حومه شهرداری، شهر اصفهان از نظر سرانه خودروهای باربر رتبه اول و به لحاظ تعداد خودروهای باربر رتبه دوم (بعد از تهران) را به خود اختصاص داده است. براساس آمار اعلامی از سوی این مقام مسوول بالغ بر ۷۵ هزار خودرو باربر در سطح شهر اصفهان تردد می کند که حدود ۴۵ هزار دستگاه آن (اعم از سبک، نیمه سنگین و سنگین) در بخش حمل و نقل عمومی فعال هستند. مدیرعامل سازمان مدیریت حمل و نقل بار و کالای درون شهری و حومه شهرداری اصفهان که به منظور بازدید از فعالیت های روزنامه اصفهان زیبا، مهمان این رسانه بود، یکی از اهداف این سازمان را شناسایی و ساماندهی خودروهای درون شهری عنوان کرد که این طرح از اسفند ۹۴ شروع و تا امروز ادامه داشته است و طی این مدت پنج هزار و ۵۰۰ دستگاه خودرو باربری در این طرح ثبت نام کرده اند.

به گفته محمد شبانی، براساس قانون، حوزه مسوولیت این سازمان سه محور اصلی است؛ محور اول برنامه ریزی (کوتاه، میان و بلندمدت) برای استقرار و توسعه خدماتی که شهروند محور است نه اشتغال محور. محور دوم اجرای عملیات ساماندهی خودروهای باربر و اشخاص حقوقی و صدور مجوزها و بارنامه ها و محور سوم اعمال نظارت که در دو حوزه تعریف شده است؛ حوزه اول پایش عملیات جاری سازمان به منظور بهبود عملکرد و حوزه دوم رسیدگی به تخلفات ذینفعان.

شهرداری در این حوزه تنهاست

به اعتقاد وی، حوزه حمل و نقل یک حوزه بین بخشی است که دستگاه های ذیربط در کنار هم می توانند این سیستم را مدیریت کنند.

شبانی خاطرنشان می کند که علی رغم بین بخشی بودن این حوزه، اما شهرداری الان تنهاست هر چند پلیس راهور در این زمینه همراهی و کمک می کند.

> شهرداری در حوزه ساماندهی خودروهای باربر هیچ چشم داشتی به بحث های درآمدی ندارد

مدیر عامل سازمان مدیریت حمل و نقل بار و کالای درون شهری و حومه شهرداری اصفهان، این امر را ناشی از عدم تحقق مدیریت واحد شهری عنوان می کند که این خلأ را ایجاد کرده است.

نظارت با دوربین های محدوده زوج و فرد

وی به موضوع نظارت بر این ناوگان اشاره و حضور گشت های بازرسی با همکاری پلیس راهور در سطح شهر و همچنین کنترل از طریق دوربین های ورود به محدوده زوج و فرد را دو راه اصلی رصد و نظارت بر این سیستم عنوان می کند. به گفته این مقام مسوول، با توجه به مسائلی که در رابطه با تعیین نرخ کرایه این ناوگان وجود دارد، آنالیز علمی از نرخ کرایه حمل بار تهیه شده که برای تصویب به شورا ارائه می شود.

شبانی با یادآوری این مهم که طبق ماده ۵ آئین نامه مدیریت حمل و نقل بار و مسافر در شهر و حومه، وظایف و اختیارات حمل و نقل بار و مسافر در محدوده شهرها و حومه، به شهرداری واگذار شده است، خاطرنشان می کند که با این وجود و علی رغم اینکه چندین بار از طرف شهردار، نامه عملی شدن این ماده به استانداری نوشته شده، اما تا به امروز در این خصوص ترتیب اثر داده نشده است.

بالا بردن ایمنی حمل بار و اعتماد مردم

وی به اقدامات صورت گرفته در حوزه آموزش و فرهنگ سازی اشاره و از ارتقای سطح فرهنگ در این حوزه خبر می دهد و تاکید می کند: با این برنامه ها به دنبال بالا بردن ایمنی حمل بار و اعتماد مردم هستیم. شبانی این امر را مستلزم ساماندهی رانندگان این حوزه ذیل مجموعه شرکت ها و تعاونی ها دانسته و می گوید: با این برنامه شهروندان دیگر با یک راننده طرف نیستند، بلکه با یک شرکت طرف قرارداد هستند و در نتیجه بسیاری از مشکلات این حوزه برطرف می شود.

ایجاد پایانه های بار در شهر

«جداسازی بارهای درون شهری و برون شهری» عنوان طرحی است که به گفته شبانی مکان هایی نیز برای این منظور تحت عنوان پایانه های بار جانمایی خواهد شد تا بارهایی که از بیرون شهر وارد اصفهان می شود، در این پایانه ها تخلیه شده و بعد از طریق شبکه حمل بار درون شهری، در شهر توزیع شود.

وی اجرای برنامه های بار برگ شهری، برگه بار ویژه ترافیکی و بارنامه را از مهم ترین برنامه های در دستور کار این سازمان برای سال جاری عنوان می کند. به گفته شبانی، شهرداری در حوزه ساماندهی خودروهای باربر هیچ چشم داشتی به بحث های درآمدی ندارد و همانگونه که مدیر ارشد شهر تاکید کرده است، دید شهرداری در حوزه حمل و نقل، کمک به راننده و شهروندان است.

در دیدار شهردار با اسقف اعظم ارامنه اصفهان و جنوب ایران تاکید شد؛

اصفهان مصداق بارز وجود صلح و صفا در بین ادیان توحیدی

شهردار اصفهان با اشاره به زندگی مسالمت آمیز ادیان توحیدی ایران در کنار گفت: این زندگی مسالمت آمیز در اصفهان تبدیل به زندگی همدلانه و عاشقانه می شود که مصداق بارز وجود صلح و صفا در بین ادیان توحیدی است. مهدی جمالی نژاد در دیدار با بابکن چاریان، اسقف اعظم ارامنه اصفهان و جنوب ایران با بیان اینکه حسن نیت، همدلی و دلسوزی اسقف اعظم ارامنه زبانزد خاص و عام و همه مسوولان اصفهانی است، اظهار داشت: دوری از ایشان برای ما و مردم اصفهان سخت است و امیدوارم که اصفهان و ایران را هیچ وقت فراموش نکنند. وی با اشاره به پایان کار اسقف اعظم ارامنه اصفهان و جنوب ایران گفت: حسن نیت، همدلی و دلسوزی اسقف اعظم ارامنه همواره زبانزد خاص و عام و همه مسوولان اصفهانی بوده است. شهردار اصفهان با بیان اینکه امیدواریم اسقف اعظم ارامنه شهر اصفهان را نه تنها خانه دوم بلکه خانه اول خود بدانند، اضافه کرد: ایشان در دوره های مختلف در رنج ها و شادی ها همراه با مسوولان بوده اند و همه ما به عنوان یک خانواده بودیم.

وی با بیان اینکه مطمئنا جامعه ارامنه نیز از رفتن بابکن چاریان، اسقف اعظم ناراحت خواهند شد، ادامه داد: از این رو در نظر داریم در دوره های مختلف میزبان بابکن چاریان باشیم و از رهنمودهای ایشان استفاده کنیم.

سفیر غیررسمی ایران و اصفهان خواهم بود

اسقف اعظم ارامنه اصفهان و جنوب ایران نیز در این دیدار گفت: به عنوان سفیر غیررسمی ایران به همه دنیا اعلام خواهم کرد که در کشور ایران همزیستی و همدلی وجود دارد. بابکن چاریان با بیان اینکه این دیدار به نوعی دیدار تشکر و خداحافظی است، اظهار داشت: من در طول ۱۲ سال که در اصفهان خدمت می کردم این شهر را همچون خانه خود می دانستم و حس خوبی به این شهر و مردمانش داشتم. وی با بیان اینکه من به همه دنیا اعلام خواهم کرد که در کشور ایران همزیستی و همدلی وجود دارد، اضافه کرد: من محبت، عشق و دوستی ایرانیان را با خود به عنوان هدیه خواهم برد. وی با بیان اینکه مطمئنم که هر کس به جای من می آید همین راه و روش را در پیش خواهد گرفت؛ چرا که ما همه شاگردان یک مدرسه ایم، ابراز داشت: اطمینان دارم که شورای خلیفه گری همان راهی را که ما پیمودیم به اسقف اعظم بعدی نشان خواهد داد و هدف اصلی نیز حفظ وحدت است. چاریان حفظ صلح و تمامیت ارضی موجود در کشور ایران را آرزوی قلبی اش عنوان کرد و گفت: من اطمینان دارم که ایران روز به روز ترقی می کند و وظیفه آن در منطقه بیشتر می شود. وی اضافه کرد: در هر کشوری که فعالیت کنم سفیر غیررسمی ایران و به ویژه اصفهان خواهم بود و برای ترقی این شهر همه توان خود را به کار خواهم گرفت.

بار ترافیکی پل شیری کاهش می یابد

احداث زیرگذر خیابان شهید مطهری

خیابان خلجا و ظهیرالاسلام مهم ترین پروژه های سال گذشته

مدیر منطقه یک شهرداری اصفهان، سال ۹۴ را از نظر عملکرد عمرانی و ترافیکی سالی پربار برای این منطقه دانست و عنوان کرد: با وجود رکودی که در سال گذشته بر شهرداری های مناطق ۱۵ گانه اصفهان حاکم بود، پروژه های متعددی در این منطقه اجرا شد و به بهره برداری رسید و در اختیار شهروندان قرار گرفت. فرهنگ به مهم ترین پروژه های اجرا شده در سال ۹۴ اشاره کرد و گفت: احداث خیابان خلجا یکی از مهم ترین پروژه هایی بود که با همکاری شهروندان منطقه تحقق یافت. محور ظهیرالاسلام در امتداد خیابان پنجم رمضان از دیگر پروژه های مهم سال گذشته بود که وی به آن اشاره کرد و افزود: این محور یکی از محورهای شمالی و جنوبی منطقه محسوب می شود که به عملکرد ترافیکی خیابان ابوذر کمک می کند و امسال ادامه این خیابان و اتصال آن به خیابان اردیبهشت در برنامه های شهرداری منطقه قرار دارد. فرهنگ با بیان اینکه سال گذشته پارک های محله ای میرزا هاشم و رحیم خان در منطقه یک احداث شد، از پروژه های پیاده روسازی خیابان های مسجد سید و فروغی، پنج رمضان و چهارباغ پایین به عنوان دیگر پروژه های اجرا شده در این منطقه یاد کرد.

اجرای پروژه مشارکتی پارکینگ طالقانی

پارکینگ طالقانی که با مشارکت برق منطقه ای اصفهان اجرا شد و برای پارک ۱۰۰ خودرو ظرفیت دارد، از دیگر پروژه هایی بود که فرهنگ از آن نام برد و عنوان کرد: زمین پارکینگ از سوی برق منطقه ای تامین شد و کف سازی و آسفالت آن توسط شهرداری منطقه انجام شد.

به گفته وی، واحدهای تجاری خیابان طالقانی که به صورت خطی قرار گرفته اند، پیش بینی این پارکینگ را برای تامین فضای پارک در این خیابان ضروری می کرد.

بازگشایی گلوگاه ها و احداث خیابان در بافت فرسوده

مدیر منطقه یک شهرداری اصفهان با بیان اینکه این منطقه بیشترین بافت فرسوده را دارد، به تلاش های انجام شده برای احیا و نوسازی این بافت اشاره کرد و گفت: آزادسازی و احداث خیابان هایی که در طرح تفصیلی منطقه یک پیش بینی شده بود، از اقدامات انجام شده برای نوسازی بافت های فرسوده این منطقه است. بازگشایی گلوگاه ها در محلات منطقه از دیگر اقدامات انجام شده برای احیای بافت فرسوده بود که فرهنگ به آن اشاره کرد و گفت: در بخشی از بافت های فرسوده نیز نوسازی توسط شهروندان انجام می شود و آنها پیگیر تسهیلاتی هستند که برای نوسازی بافت فرسوده پیش بینی شده است.

لیلا یزدانی

یکمین منطقه اصفهان که از سمت غرب به مرکز این شهر نزدیک است، وسعتی ۷۰۰ هکتاری دارد و ۷۵ هزار اصفهانی در آن سکونت دارند. منطقه یک در جنوب به رودخانه زاینده رود و در شمال به میدان جمهوری منتهی می شود و از شرق به میدان انقلاب و چهارباغ پایین و از غرب به بزرگراه شهید چمران محدود می شود. منطقه یک اصفهان از بافت فرسوده بیشتری نسبت به دیگر مناطق اصفهان برخوردار است و بیشترین بافت های فرسوده در دل این منطقه قرار دارد. فشردگی بافت ها در این منطقه از شهر اصفهان که بار ترافیکی آن را افزایش می دهد، اجرای پروژه ها را دشوار می کند. تاریخی بودن برخی بافت های این منطقه نیز ویژگی دیگری است که اجرای طرح ها در این منطقه را با مشکل مواجه می کند. اما با وجود همه این مشکلات و رکودی که حاکم بوده است، این منطقه در سال گذشته از نظر عمرانی و ترافیکی سال خوبی را سپری کرده و امسال نیز با پیش بینی بودجه ۹۵ میلیارد تومانی پروژه های متعددی در منطقه یک اجرا می شود.

احداث ادامه خیابان اردیبهشت

ادامه خیابان اردیبهشت و محور شرقی غربی خیابان صاحب روضات از خیابان هایی هستند که امسال در دل بافت فرسوده منطقه یک احداث می شوند و احداث این خیابان ها ۶ درصد بافت فرسوده را احیا می کند.

مدیر منطقه یک اصفهان به کوچه سرتیپ که یکی از محورهای فرعی منطقه است، نقش موثری در کمک به ترافیک محورهای اصلی ایفا می کند، اشاره کرد و گفت: آزاد سازی در محورهایی مانند کوچه سرتیپ بسیار دشوار است، زیرا در بافت فرسوده منطقه با تعدد مالکان روبه رو هستیم.

وجود مجتمع های پزشکی و تجاری و معضل کمبود فضای پارک

وجود مجتمع های پزشکی و تجاری در این منطقه سبب شده است با وجود احداث پارکینگ های بسیار، هنوز کمبود فضای پارک خودرو یکی از معضلات پیش رو باشد.

فرهنگ به ترددهای بسیار در خیابان طالقانی و شمس آبادی و معضل ترافیک در این خیابان ها اشاره کرد و افزود: سال گذشته پارکینگ طالقانی که به صورت مشارکتی با برق منطقه ای اجرا شد و در اختیار شهروندان قرار گرفت و امسال نیز پارکینگ زیر خیابان اردیبهشت از خیابان میرداماد تا خیابان طالقانی احداث می شود، اکنون ۸۰ درصد آزادسازی های آن انجام شده و عملیات اجرایی آن از دو ماه آینده آغاز می شود.

بودجه ۹۵ میلیارد تومانی برای توسعه منطقه یک

وی با اشاره به بودجه ۹۵ میلیارد تومانی شهرداری منطقه یک در سال جاری، احداث زیرگذر خیابان مطهری را یکی از مهم ترین پروژه های امسال این منطقه دانست و اعلام کرد: این زیرگذر بار ترافیکی چهارراه پل شیری را کاهش می دهد.

ادامه پیاده روسازی ضلع غربی چهارباغ پایین، پیاده روسازی ضلع جنوبی خیابان مسجد سید و ادامه پیاده روسازی ضلع شمالی آن، احداث پارکینگ مشارکتی با بیمارستان سید الشهدا و پارکینگ مشارکتی با بیمارستان کاشانی و بازسازی آرامگاه صائب از دیگر پروژه های امسال این منطقه هستند که فرهنگ از اجرای آنها خبر داد.

احداث سالن ورزشی پنج رمضان در ضلع غربی پارک فردوس

یکی از بانوان ساکن منطقه به کوچک بودن پارک محلی فردوس اشاره کرد و خواستار توسعه این پارک شد. مدیر منطقه یک شهرداری اصفهان در پاسخ به درخواست این شهروند، از پروژه فضای سبز و سالن ورزشی پنج رمضان در ضلع غربی این پارک محلی و در مجاورت خیابان پنج رمضان به عنوان یکی از پروژه های امسال یاد کرد که بخشی از آزادسازی آن سال گذشته انجام شده است و سالن ورزشی آن به صورت مشارکتی احداث می شود.

آزادسازی محورهای اصلی در اولویت قرار دارد

شهروند دیگری به معضل ترافیک کوچه کناری مسجد میرزا باقر در خیابان مسجد سید اشاره کرد و تعریض این کوچه را برای کاهش مشکلات موجود درخواست کرد.

فرهنگ در پاسخ به درخواست این شهروند، کوچه کناری مسجد میرزا باقر در خیابان مسجد سید را یکی از محورهای فرعی منطقه یک دانست و عنوان کرد: تعریض محورهای اصلی و آزادسازی آنها در اولویت قرار می گیرد و محورهای فرعی به جز در موارد خاص به صورت تدریجی آزادسازی می شود.

«همه جدایی ها بد نیست»

دبیر کمیته فرهنگ شهروندی شهرداری اصفهان از اختصاص ۳۰۰ تابلوی شهروندی به مدت ۱۰ روز با موضوع «همه جدایی ها بد نیست» خبر داد. سعید امامی با بیان اینکه این دوره از تابلوهای شهروندی به صورت انتظاری طراحی شده است، گفت: در دوره آینده تبلیغات شهری، شهروندان نسبت به موضوع اصلی آگاهی می یابند. وی در ادامه تکنیک استفاده شده در این دوره از تبلیغات شهری را تایپوگرافی عنوان کرد و افزود: هدف ما از اجرای این طرح ماندگاری عبارت نوشته شده برروی این تابلوها در ذهن مخاطبان است تا شهروندان با موضوعی که در آینده رمزگشایی می شود ارتباط ماندگاری برقرار کنند. گفتنی است؛ تابلوهای تبلیغات شهری هر ۱۵ روز به موضوعی اختصاص می یابد تا گامی در ارتقای فرهنگ شهروندی برداشته شود.

مدیرعامل سازمان آتش نشانی شهرداری خبرداد:

کاهش ۴ درصدی آمار حریق در اصفهان

مدیرعامل سازمان آتش نشانی شهرداری اصفهان با اشاره به کاهش ۴ درصدی آمار حریق گفت: آموزش و افزایش سطح ارتقای دانش شهروندان رابطه مستقیمی در پیشگیری از حریق دارد.

بهزاد بزرگزاد اظهار کرد: سازمان آتش نشانی شهرداری اصفهان با همکاری کمیته فرهنگ شهروندی آموزش، پیشگیری و فرهنگ سازی در حوزه ایمنی را در دستور کار خود قرار داده است. به گفته وی، ارائه آموزش های ایمنی به شاغلان و پرسنل مراکز دولتی، بیمارستان ها، واحدهای نظامی، صنفی، صنعتی و... در دست انجام است که خوشبختانه با این آموزش ها آمار حریق در سال گذشته ۴ درصد کاهش داشته است. مدیرعامل سازمان آتش نشانی و خدمات ایمنی شهرداری اصفهان عنوان کرد: با کاهش ۴ درصدی حریق از وقوع ۹۰ الی ۱۰۰ حریق در شهر جلوگیری شده است.

بزرگزاد ادامه داد: ماموران آتش نشانی به صورت شبانه روزی در خدمت شهروندان اصفهانی هستند و تمام تلاش خود را برای ایمن سازی شهر به کار می بندند تا چنانچه آتش سوزی و هر حادثه ای پیش آمد بتوانند در حداقل زمان ممکن خود را به محل حادثه برسانند.

یادآور می شود که سال گذشته آتش نشانی شهرداری اصفهان توانست در مسابقه بین المللی اطفای حریق و در رقابت با ۱۰ کشور برتر جهان، توانست جزء سه آتش نشانی برتر دنیا قرار گیرد.

معاون شهرسازی و معماری شهرداری:

تخریب ابنیه تاریخی ارتباطی به شهرداری ندارد

معاون شهرسازی و معماری شهرداری اصفهان گفت: شهرداری متولی اصلی حفظ آثار و ابنیه تاریخی نیست و در صورتی که یک مالک این بناها را تخریب کند این موضوع ارتباطی به شهرداری ندارد.

سید جمال الدین صمصام شریعت اظهار کرد: اگر مالکان خصوصی برخی ابنیه تاریخی دستی بردند و تخلفی کردند، این اقدام ربطی به شهرداری ندارد. وی در ادامه با بیان اینکه طرح جامع تفصیلی ارتفاعات و تراکمات را در سطح شهر نشان می دهد، تصریح کرد: اینچنین نیست که اگر شهرداری تخفیفی داد و افرادی جهت گرفتن پروانه استقبالی کردند، این موضوع بار منفی داشته باشد؛ چرا که شهر از رشد طبیعی جمعیت برخوردار است. معاون شهرسازی و معماری شهرداری اصفهان ادامه داد: در صورتی که طرح جامع، طرح تفصیلی و شورای عالی شهرسازی و معماری طرحی را تصویب کرد، شهرداری ملزم به رعایت آن است؛ چرا که اگر این اتفاق رخ ندهد شهر پاسخگوی رشد جمعیت نبوده و عرضه و تقاضا به هم می خورد.

وی اضافه کرد: ما منکر این نیستیم که ممکن است در گذشته تخلفاتی صورت گرفته باشد، اما این موضوع ربطی به وضعیت فعلی شهرداری ندارد، همچنین از زمانی که دولت کمک هایش را به شهرداری قطع کرد، مسائل زیادی بلای جان شهرداری ها شد که باید این موضوع ریشه یابی شده و در راستای رفع آن اقدام شود.

اخبار + روز

توت های حاشیه خیابان سمی می شود

مدیرعامل سازمان پارک ها و فضای سبز شهرداری اصفهان هشدار داد: با توجه به آغاز سمپاشی درختان در اردیبهشت ماه شهروندان از خوردن توت های درختان حاشیه خیابان ها خودداری کنند. احمد سلیمانی پور اظهار کرد: از آنجایی که اردیبهشت زمان رشد، تکثیر و طغیان آفت هایی همچون شته، کنه، سوسک چوب خوار و... است، سمپاشی درختان در این ماه انجام می شود. وی افزود: برای سمپاشی درختان، خیابان ها و مکان های مورد نظر از قبل شناسایی می شوند و به وسیله نصب پلاکارد زمان سمپاشی به شهروندان اطلاع رسانی می شود. مدیرعامل سازمان پارک ها و فضای سبز شهرداری اصفهان تصریح کرد: در این راستا، از شهروندان درخواست می شود که از خوردن توت های درختان حاشیه ای خیابان ها خودداری کنند. سلیمانی پور با بیان اینکه سمپاشی ها بعد از ساعت ۱۱ شب انجام می شود تا از میزان تردد شهروندان در شهر کاسته شود، خاطرنشان کرد: ساکنان منازل مسکونی باید پنجره های رو به خیابان خود را ببندند و چنانچه میز نانوایی ها در خیابان قرار گرفته باشد، ضروری است متصدیان نانوایی قبل از طبخ نان، میزها را شست و شو دهند تا از بروز بیماری جلوگیری شود.

برقراری بیش از چهار هزار تماس با سامانه ۱۳۷

در یک هفته گذشته چهار هزار و ۱۵۴ تماس با سامانه ۱۳۷ شهرداری اصفهان برقرار شده است. به گزارش اصفهان زیبا، براساس اعلام اداره ارتباطات مردمی ۱۳۷ شهرداری اصفهان، کارکنان واحد بازخورد سامانه ۱۳۷ نیز هزار و ۹۲۱ تماس با شهروندانی که مشکلات مربوط به شهرداری را با این سامانه مطرح کرده بودند، برقرار کردند تا از نحوه پیگیری مشکلات مطرح شده آنها کسب اطلاع کرده و یا اطلاع رسانی های لازم را انجام دهند. براساس این گزارش، از نظر موضوعی بیشترین پیام های ضبط شده با موضوعات قرار ندادن زباله در ساعت مقرر جمع آوری پسماندها، گزارش ساخت و ساز بدون مجوز، نامطلوب بودن نظافت، رفع سد معبر و ترکیدگی تاسیسات فضای سبز بوده است. همچنین در این مدت تعداد پیام های ثبت شده دو هزار و ۳۱۵ تماس و تعداد تماس های به صورت مشاوره یا اطلاع رسانی هزار و ۸۳۹ تماس بوده است. شایان ذکر است که در هفته گذشته بیشترین تماس ها با سامانه ۱۳۷ شهرداری اصفهان از سوی شهروندان منطقه ۸ اصفهان با برقراری ۲۶۶ تماس بوده است. گفتنی است، شهروندان اصفهانی می توانند در تمامی ساعات شبانه روز با ۱۳۷ تماس گرفته و موضوعات خود را در حوزه وظایف شهرداری مطرح کنند تا مورد رسیدگی مسوولان مربوطه قرار گیرد.

آغاز نهضت بهبود ترافیک شهر

مدیر مرکز کنترل ترافیک شهرداری اصفهان گفت: پویش مردمی ترافیک یک نهضت در بهبود ترافیک سطح شهر است، بنابراین باید برای تقویت فعالیت این پویش مردمی اقدامات جدی صورت گیرد. همایون یزدان پناه اظهار کرد: پویش مردمی ترافیک شهر اصفهان را می توان به عنوان یک نهضت در بهبود ترافیک شهری قلمداد کرد. وی افزود: اگرچه در این مرکز ترافیک از طریق ابزارهای هوشمند نظارت و کنترل می شود، ولی کاملا مشهود است که اگر مردم همراهی کنند، ترافیک به طور چشمگیر کاهش می یابد. وی گفت: ارتباط مرکز با مردم یکطرفه و از طریق ابزارهای هوشمند است. وی ادامه داد: خود مردم باید قوانین راهنمایی رانندگی را رعایت کنند؛ چرا که این امر به بهبود ترافیک و رسیدن به هوای پاک کمک می کند.

ارتقای سرانه فرهنگی با سیاره های شهر فیروزه ای

رییس مرکز فناوری های نوین شهری شهرداری اصفهان گفت: اتوبوس های بازسازی شده با نام سیاره های شهر فیروزه ای عاملی برای ارتقای سرانه فرهنگی اصفهان هستند. محمدرضا نیلفروشان افزود: با توجه به رویکرد جدید مدیران شهری در خصوص اهمیت توسعه فرهنگی در توسعه پایدار شهری، مدیران شهری بر آن شدند تا با در نظر گرفتن منویات مقام معظم رهبری در رابطه با سیاست اقتصاد مقاومتی اقدام به بازسازی اتوبوس های فرسوده شهری و استفاده از آن در حوزه فرهنگی کنند. وی افزود: این اتوبوس های بازسازی شده با نام «سیاره شهر فیروزه ای» سیاره هایی هستند که ماموریت بخشی از جهش فرهنگی اصفهان را بر عهده دارند. وی اظهار داشت: با تغییر رویکرد مدیریت شهری اصفهان، بنای توسعه شهر اصفهان براساس سه محور اصلی خلاقیت، فناوری های نوین و دانش محوری گذاشته شده است. در واقع این پروژه شامل هر سه محور مذکور است. وی بیان کرد: اتوبوس های ازرده خارج شده با طراحی جدید و مناسب با سلیقه کودکان و نوجوانان طراحی و در کاربری جدید به سینما، کتابخانه و سایت رایانه ای سیار تبدیل شده است. نیلفروشان افزود: از مهم ترین اهداف این طرح می توان به ارتقای سطح سرانه فرهنگی اقشار کم درآمد جامعه اشاره کرد. وی گفت: امید است با استعانت از خداوند متعال و تدبیر مدیران شهری در آینده نزدیک گام های بلندی در راستای گسترش فناوری های نوین در جهت توسعه پایدار شهری و خدمت رسانی به مردم فهیم اصفهان برداشته شود و شاهد حرکتی ماندگار در نصف جهان باشیم.

اتاق + بازرگانی

سرمایه گذاری چینی ها در بخش انرژی و گردشگری اصفهان

مدیریک شرکت سرمایه گذاری چین و ایران ازآمادگی سرمایه گذاری شرکت‌های چینی در بخش انرژی و گردشگری استان اصفهان خبرداد و گفت: اصفهان در بخش انرژی و صنعت گردشگری به ویژه هتل سازی دارای مزیت برای سرمایه گذاری است.

لی زوفنگ در دیدار با مشاور امور بین الملل اتاق بازرگانی و سرپرست دفتر هماهنگی اموراقتصادی و بین الملل استانداری اصفهان گفت: شرکت (china Iran International Energy Investment) خواستار ارزیابی سرمایه گذاری و مشارکت در طرح های توسعه صنعتی، گردشکری و بخش انرژی ایران است و از این رو استان اصفهان جایگاه ویژه ایی در انتخاب سرمایه گذاری این شرکت دارد.

وی ازآمادگی این شرکت برای راه اندازی شهرک صنعتی ویژه کارخانه جات تولیدی چین در استان اصفهان خبرداد و گفت: چنانچه امتیازات ویژه برای ایجاد این شهرک از سوی مسوولان ایرانی در نظر گرفته شود، این شهرک به سرعت در استان اصفهان راه اندازی می شود. محسن ایروانی، سرپرست دفتر هماهنگی اموراقتصادی وبین الملل استانداری اصفهان در این دیدار ضمن برشمردن ویژگی های اقتصادی استان اصفهان ومزیت های قابل سرمایه گذاری در این استان گفت: گردشگری و صنایع فناوری پیشرفته (هایتک) دو مزیت سرمایه گذاری استان اصفهان است که سرمایه گذاران خارجی می توانند در این دو بخش سرمایه گذاری سودآوری انجام دهند.

کمال الدین سهل آبادی، مشاور امور بین الملل اتاق بازرگانی اصفهان در این دیدار خواستار همکاری نزدیک بین اتاق مشترک ایران چین و اتاق اصفهان درمعرفی فرصت های سرمایه گذاری شد و گفت: استان اصفهان به عنوان صنعتی ترین استان کشور و همچنین تولید کننده بسیاری از محصولات کشاورزی می تواند رابطه مستحکم و دوجانبه ایی با چین داشته باشد.

اعتیاد اقتصاد به نفت یک شبه درمان نمی شود

رییس اتاق بازرگانی اصفهان گفت: اقتصاد ایران در طول چند دهه اخیر به درآمدهای ناشی از فروش نفت اعتیاد پیدا کرده بود و چنین اقتصاد دارای اعتیاد را نمی توان یک شبه درمان کرد.

سید عبدالوهاب سهل آبادی در نشست نمایندگان اتاق اصفهان در هیات های حل اختلاف مالیاتی استان تصریح کرد: با فشارهای مالیاتی نمی توان یک اقتصاد بیمار را اصلاح و درمان کرد زیرا یک اقتصاد معتاد به نفت نیاز به درمان بلند مدت دارد.

وی با اشاره به اینکه دولت در طی چند سال گذشته با فشار مالیاتی خواستار جبران درآمدهای جاری کشور است، افزود: تغییر رویکرد اقتصادی نیاز به مسیر اصلاحی و تدریجی دارد و بنگاهای اقتصادی در شرایط کنونی نیاز به توانمندسازی و احیای مجدد دارند تا بتوانند در عرصه داخلی و خارجی به فعالیت خود ادامه دهند. وی با اشاره به اینکه کمیته مالیاتی اتاق شامل نمایندگان عضو هیات های حل اختلاف مالیاتی تنها کمیته ایی است که زیر نظر مستقیم هیات رییسه اتاق فعالیت می کند، افزود: موضوع مالیات فعالان اقتصادی یکی از مهم ترین چالش آنان است و اتاق برروی این موضوع تمرکز ویژه ای دارد.

سهل آبادی آموزش به مودیان اقتصادی را یکی از مهم ترین راهبردهای اتاق اصفهان برای فعالان اقتصادی برشمرد و گفت: کمیسیون آموزش با همکاری کمیته مالیاتی اتاق دوره های آموزشی برای اعضا در نظر گرفته است. وی اولویت مهم کمیسیون آموزش اتاق را پرداخت به موضوعات مالیاتی و بیمه تامین اجتماعی عنوان کرد و گفت: در شرایط کنونی اتاق با داشتن نمایندگانی در هیات های حل اختلاف مالیاتی وتشخیص مطالبات تامین اجتماعی می تواند از حقوق فعالان اقتصادی حمایت کند.

سهل آبادی در بخش دیگری از سخنان خود به بررسی عملکرد نمایندگان اتاق در هیات های حل اختلاف مالیاتی استان اشاره کرد و گفت: یک گروه ویژه، عملکرد این نمایندگان را بررسی و هر شش ماه یک بار مورد ارزیابی قرار می دهد. مصطفی رناسی، نایب رییس اتاق بازرگانی اصفهان به تشکیل هیات نظارت بر عملکرد نمایندگان اتاق در هیات های حل اختلاف مالیاتی اشاره کرد و گفت: این هیات معیارهایی برای انتخاب نمایندگان در نظر گرفته است که بر اساس آن پس از بررسی عملکرد نمایندگان و توانایی آنان شرایط حضور در هیات را به دست می آورند و چنانچه نتوانند حد نصاب را کسب کنند با افراد دیگر جایگزین می شوند رناسی تاکید کرد: هیات نظارت بر عملکرد نمایندگان اتاق در هیات ها مصوب هیات رییسه است.

در ادامه این مراسم مرتضی بیشه، رییس کمیسیون بهبود محیط کسب و کار اتاق بازرگانی اصفهان خواستار حمایت نمایندگان اتاق در هیات های حل اختلاف مالیاتی از فعالان اقتصادی شد و گفت: دفاع از حقوق فعالان اقتصادی در هیات های حل اختلاف به عنوان مهم ترین وظیفه نمایندگان اتاق است. وی افزود: در شرایط کنونی که تولید کنندگان با چالش های رکود اقتصادی، نرخ بهره بالای ۲۰ درصد و پیامدهای تحریم اقتصادی روبه رو هستند، در بخش مالیات باید نگاه ویژه ایی به آنان داشت.

محمد اطرج، عضو کمیته مالیاتی اتاق بازرگانی اصفهان نیز در این جلسه خواستار وحدت رویه هیات های حل اختلاف مالیاتی شد و گفت: نمایندگان اتاق با برگزاری نشست های هم اندیشی می توانند در ایجاد این وحدت رویه در هیات ها نقش مهمی ایفا کنند. در پایان این نشست از چهار نماینده فعال و برتر اتاق بازرگانی اصفهان در هیات های حل اختلاف مالیاتی استان تقدیر شد.

وزیر راه و شهرسازی:

امسال قطعا شاهد خروج مسکن از رکود خواهیم بود

وزیر راه و شهرسازی با تاکید بر اینکه از ابتدای دولت یازدهم تاکید ما خروج غیرتورمی مسکن از رکود بوده است، گفت: امسال قطعا شاهد خروج مسکن از رکود به شکل غیرتورمی خواهیم بود.

به گزارش فارس، عباس آخوندی در پاسخ به سوالی مبنی بر اینکه آیا امسال مسکن از رکود خارج خواهد شد، چرا که بسیاری از کارشناسان اعتقاد دارند که مسکن موتور محرکه اقتصادی کشور است، گفت: در حوزه مسکن از همان ابتدای دولت یازدهم ما به دنبال خروج غیرتورمی مسکن از رکود بودیم، بنابراین اینکه بانک مرکزی هزار میلیارد تومان پول پرقدرت به بخش مسکن تزریق کند چندان نمی تواند کمک حال این بخش باشد. آخوندی ادامه داد: روش پس اندازیکی از راه های مناسب در بخش مسکن است؛ چرا که همین الان نرخ تورم مسکن نسبت به نرخ تورم پایین تر بوده است، پس با روش پس اندازمی توان به راحتی مردم را صاحب مسکن کرد. وزیر راه و شهرسازی با اشاره به اینکه طبق آمارهای اعلام شده از سوی بانک مسکن در ۱۵ فروردین امسال نسبت به مدت مشابه سال قبل رشد ۱۰۰ درصدی تسهیلات بانک مسکن را شاهد بوده ایم، گفت: قطعا با این روند شاهد خروج تدریجی مسکن از رکود خواهیم بود. من معتقد هستم مسکن موتور محرکه اقتصاد کشور است، اما نباید این بخش موجب اغتشاش در سایر بخش ها شود.

رییس اتاق اصناف ایران عنوان کرد:

آمادگی اصناف برای ایجاد ۴۰۰ هزار فرصت شغلی

رییس اتاق اصناف ایران گفت: جامعه صنفی کشور آمادگی دارد تا ۴۰۰ هزار شغل در سال ۹۵ ایجاد کند. به گزارش مهر، علی فاضلی با اشاره به ایجاد ۲۷۰ هزار فرصت شغلی در سال گذشته در صنوف مختلف، گفت: هزینه ایجاد یک فرصت شغلی در اصناف ۱۵۰ میلیون تومان و این کمترین سطح هزینه در این بخش است؛ این در حالی است که ظرفیت ایجاد شغل در بخش کشاورزی و صنایع سنگین و بالادستی وجود ندارد و حتی هزینه ایجاد شغل در صنایع بالادستی معادل ۱.۵ میلیارد تومان است. رییس اتاق اصناف ایران، سهم اصناف در ایجاد اشتغال را شش میلیون و ۵۰۰ هزار شغل اعلام کرد و افزود: به منظور ارتقای سهم اشتغال در بخش اصناف باید ضمن حذف قوانین ومقررات غیرضروری زمینه برای اصلاح آئین نامه ها و دستورالعمل های ناکارآمد فراهم شود و در همین جهت اتاق اصناف ایران اصلاح قانون نظام صنفی را برای تسهیل امور اصناف برای ارائه به مجلس شورای اسلامی آماده کرده است.

رییس اتاق اصناف ایران داشتن صلاحیت فنی و کارت پایان خدمت سربازی را از قوانین الزامی ایجاد یک شغل دانست و تصریح کرد: هم اکنون برای ایجاد یک شغل در بخش اصناف باید پنج تا هفت نوع مجوز دریافت شود که این روند دو تا سه هفته زمان نیاز دارد.

کارشناسان بر ایجاد توازن در زنجیره تولید فولاد و تقویت زیرساخت های موجود تاکید کردند

آماده باش فولادسازان برای تولید ۵۵ میلیون تن فولاد

مینا ایزدی

دستیابی به تولید ۵۵ میلیون تن فولاد هدفی است که در سند چشم انداز افق ۱۴۰۴ صنعت فولاد کشور درنظرگرفته شده است. دستیابی به این هدف مستلزم افزایش ظرفیت واحدهای تولیدکننده فولاد است، البته از آنجایی که در این سند چشم انداز، صادرات ۱۴ میلیون تنی فولاد نیز درنظر گرفته شده باید تمامی کارخانه های فولادی علاوه بر افزایش ظرفیت تولید، کیفیت و نوآوری در تولیدات را به منظور ارتقای صادرات فولاد در محوریت قرار دهند. این هدف با اظهار نظرهای متفاوتی از سوی کارشناسان روبه رو شده، اما نکته ای که بسیاری از فعالان صنعت فولاد بر آن تاکید می کنند این است که به منظور تولید ۵۵ میلیون تن فولاد بایدزیرساخت های موجود در کشور مانند آب، برق، گاز و شبکه حمل و نقل تقویت شود، علاوه بر آن برنامه ریزی در راستای تهیه مواد اولیه موردنیاز به منظور افزایش میزان تولید کارخانه های فولاد کشور نیز ضروری به نظر می رسد.

اظهارنظرهای متفاوتی درباره هدف سند چشم انداز

پیتر مارکوس، موسس و بنیانگذار ورلد استیل داینامیکس و یکی از صاحب نظران برجسته صنعت و بازار فولاد جهان است که به اعتقاد وی برنامه افزایش ظرفیت فولاد به ۵۵ میلیون تن واقعی نیست و لازمه آن رشد ۱۳/۱ درصدی تولید است. به گفته مارکوس بالاترین ارقام رشد تولید فولاد دنیا در حال حاضر مربوط به هند با رقم ۶/۸ درصد است و به نظر می رسد ظرفیت چشم انداز ۳۶ میلیون تن برای ایران واقعی تر باشد. سخنان این صاحب نظر بازار فولاد در حالی مطرح می شود که معاون برنامه ریزی و پژوهش شرکت ملی فولاد ایران در این باره گفته است: اظهارات پیترمارکوس درباره هدف ۵۵ میلیون تنی فولاد ایران در افق ۱۴۰۴ براساس رشد اقتصادی سال گذشته و امسال بوده و به طور قطع در سال ۱۴۰۴ و شاید حتی یک سال زودتر هم به هدف تعیین شده خواهیم رسید. احمد احمدی اظهار کرده است که ما هم اکنون در دوره پساتحریم هستیم و تاثیر برطرف شدن تحریم ها هنوز کامل نشده است و اگر بتوانیم به رشد اقتصادی برنامه برسیم، حتما به هدف تولید ۵۵ میلیون تن فولاد تا ۱۴۰۴ خواهیم رسید.

تسهیل مسیر فولادسازان برای رسیدن به افق ۱۴۰۴

در همین حال کارشناس بازاریابی وفروش خارجی ذوب آهن اصفهان در گفت و گو با اصفهان زیبا معتقد است باتوجه به ظرفیت های بالقوه کشور اعم از مواداولیه، انرژی، توان وتخصص بالای کارشناسان هدف تولید ۵۵ میلیون تنی فولاد محقق خواهد شد، اما برای دستیابی به این هدف باید تمامی ابعاد و نیازهای فولادی جامعه درنظرگرفته شود. درواقع تنها مجوز وتولیدکارخانه های نورد و مقاطع طویل مانند تیرآهن یا میلگرد کافی نیست، بلکه برای تولیدانواع گریدها ونیازهای فولادی مانند فولادهای دریایی با توجه به صنعت عظیم دریانوردی وحدود پنج هزار و ۸۰۰ کیلومترمرزآبی درشمال وجنوب نیز باید برنامه ریزی شود. اردشیر حسینی منجزی خاطرنشان کرد: ایران از سال ۱۳۸۵ یعنی دوره دولت نهم اجرای هفت طرح فولادی را در برنامه دارد که ظرفیت هریک ۸۰۰ هزارتن پیش بینی شده و قابل افزایش به میزان یک میلیون تن است که باتوجه به توسعه وافزایش ظرفیت دیگر کارخانه های بزرگ ومهم کشور این امر میسر خواهد شد. حسینی منجزی درباره اهمیت تامین مواد اولیه موردنیاز فولادسازان به منظور تولید ۵۵ میلیون تن فولاد اظهار کرد: براساس برآوردهای اولیه انجام شده تولید ۵۰ میلیون تن فولاد نیازمند حداقل ۱۰۰ میلیون تن سنگ آهن است که برای تامین آن باید عمق اکتشافات معدنی افزایش پیدا کند تا ذخایر پنهان وغنی تری از این ماده معدنی کشف شده و فولادسازان از بابت تامین مواد اولیه برای دهه های آینده مشکلی نداشته باشند. وی ادامه داد: ازسوی دیگر باتوجه به اینکه اکتشافات جدیدی برای یافتن سنگ آهن در کشور انجام نشده بسیاری از تولید کنندگان فولاد داخلی معتقدند در سال های آینده صنعت فولاد دچار کمبود شدید سنگ آهن داخلی خواهد شد و این امر منجر به تهیه این محصول با قیمت بالاتر خواهد شد. حسینی منجزی خاطرنشان کرد: توازن در تامین زنجیره تولید فولاد یکی از نکات مهم طرح جامع فولاد محسوب می شود بر همین اساس ظرفیت ۵۵ میلیون تنی فولاد، نیاز به ۸۸ میلیون تن کنسانتره سنگ آهن در سال دارد این در حالی است که اکنون کارخانه های فعال در تولید کنسانتره و دانه بندی ۳۰ میلیون تن ظرفیت تولید دارند. وی عنوان کرد: انجام طرح های اکتشافی ورونمایی از سند استراتژی معادن کشور، بررسی راهکارهای اصولی و رسیدن به ذخایر جدید، تجهیز معادن در حال بهره برداری، کارشناسی دقیق وبهره مندی از توانمندی فعالان معدنی و سرمایه گذاران در زمینه اکتشاف وسرمایه گذاری مشترک با سایر کشورها در راستای تجهیز معادن و تاسیس واحدهای معدنی جدید یکی ازمهم ترین وبارزترین مسائلی است که باید مورد توجه قرار گیرد. کارشناس بازاریابی و فروش خارجی شرکت ذوب آهن اصفهان تصریح کرد: برای دستیابی به هدف ظرفیت تولید ۵۵ میلیون تنی فولاد خام، ظرفیت حمل خطوط ریلی باید با رشد چهار برابری از ۲۲ میلیون تن به ۸۸ میلیون تن افزایش یابد و همزمان، ظرفیت حمل جاده ای نیز از ۵۹ میلیون به ۹۰ میلیون تن و حمل دریایی از ۲۷ به ۳۰ میلیون تن ارتقا پیدا کند.

وی با اشاره به وضعیت مصرف انرژی در کارخانه های فولادی خاطرنشان کرد: با توجه به اینکه تولید فولاد در ایران بیشتر با روش احیای مستقیم انجام می شود و به گاز و برق زیادی برای تولید نیاز دارد، باید در افق ۱۴۰۴ برای تامین انرژی کارخانه های فولاد طرح ها و نیروگاه های تولیدی لحاظ شوند.

حسینی منجزی با اشاره به راهکارهایی که مسیر دستیابی به اهداف سند چشم انداز صنعت فولاد کشور را تسهیل می کند، ادامه داد: بهره مندی از توانمندی فعالان معدنی و سرمایه گذاری مشترک با سایر کشورها در راستای تجهیز معادن و تاسیس واحدهای معدنی جدید، تأمین مالی و اجرای طرح های فولادی بهره برداری نشده، توسعه واحدهای تولیدی بهره برداری شده برای رسیدن به ظرفیت های واقعی تولید، تامین منابع انرژی برق، آب، گاز با ایجاد ظرفیت های نیروگاهی از جمله این راهکارهاست. وی افزود: توسعه همزمان خطوط ریلی مطابق با چشم انداز توسعه ناوگان ریلی، برخورداری از نگرش صادراتی یعنی الگو برداری از سیاست های تشویقی وحمایتی دیگر دولت ها مانند ایجاد مشوق های صادراتی، کاهش هزینه های سربار در واحدهای تولیدکننده فولاد و علاوه بر آن استفاده از تسهیلات صندوق ضمانت صادرات و تسهیلات بانک توسعه می تواند راهکار مناسبی در بهبود شرایط کنونی فولادسازان و دستیابی به اهداف سند چشم انداز صنعت فولاد کشور باشد. دستیابی به اهداف افق ۱۴۰۴ صنعت فولاد کشور مستلزم تحقق پیش شرط های لازم و تقویت زیرساخت های موجود در کشور است. با این حال از طرح های توسعه ای و افزایش همکاری های ایران با شرکت های معتبر خارجی در دوران جدید به منظور ارتقای ظرفیت تولید و مهم تر از آن ورود فناوری های جدید در قالب تفاهم نامه های انجام شده نیز نباید غافل شد. امضای تفاهم نامه تولیدکنندگان فولاد کشور با شرکت های دنیلی ایتالیا، پوسکو و پوسکو دوو کره جنوبی در پساتحریم از جمله همکاری هایی است که به منظور رشد و توسعه این صنعت انجام شده است و به طور قطع با افزایش این مناسبات همزمان با رفع کامل تحریم های اقتصادی علیه ایران امیدواری فولادی ها نیز برای تحقق سند چشم انداز افزایش پیدا خواهد کرد.

معاون وزیر نفت عنوان کرد:

افزایش ۲۶ درصدی صادرات پتروشیمی در پسابرجام

معاون وزیر نفت در امور پتروشیمی گفت: پس از اجرایی شدن برجام و رفع تحریم ها، مبادلات بین المللی صنعت پتروشیمی تسهیل شده به گونه ای که صادرات انواع محصولات پتروشیمی ۲۶ درصد افزایش یافت. مرضیه شاهدایی افزود: پس از اجرایی شدن برجام مبادلات بانکی و بیمه ای روان تر شده و بسترها برای افزایش صادرات ایجاد شده است.

به گزارش ایرنا مدیرعامل شرکت ملی صنایع پتروشیمی درباره رقابت مخرب شرکت های پتروشیمی ایرانی گفت: متاسفانه به دلیل خصوصی سازی، هر کدام از شرکت های پتروشیمی جداگانه اقدام به صدور محصولات می کنند. وی اضافه کرد: در گذشته همه محصولات پتروشیمی به صورت واحد صادر می شد و این اقدام سبب شده بود ایران، هم تعیین کننده قیمت در بازارهای مصرف باشد و هم برای توزیع محصولات پتروشیمی در منطقه سیاستگذاری کند. وی ادامه داد: کاهش قیمت ها توسط شرکت های ایرانی در بازارهای صادراتی به گونه ای بوده است که ترکیه برای حفظ منافع تولیدکنندگان خود برای واردات محصولات پتروشیمی به این کشور، تعرفه وضع کرده است.

مدیرعامل شرکت ملی پتروشیمی ادامه داد: در نظر داریم بار دیگر شرکت های پتروشیمی را برای صادرات محصولات تجمیع کرده تا به صورت واحد در بازارهای صادراتی حضور داشته باشیم.

رییس پژوهشکده پولی و بانکی:

دریافت مالیات از سود سپرده بانک ها صحت ندارد

علی دیواندری گفت: دریافت مالیات از سود سپرده بانک ها در حد یک ایده است و اجرای آن به قانون نیاز دارد، اما برای بانک های دارای مجوز و بانک های رسمی این موضوع اصلا مطرح نیست و تنها برای بازار غیرمتشکل مطرح شده است.

علی دیواندری در گفت وگو با ایلنا در پاسخ به این پرسش که آیا بانک ها در سال جاری برنامه ای برای افزایش سرمایه خود دارند؟ اظهار داشت: بانک های دولتی مسلما باید افزایش سرمایه داشته باشند و دولت هم در بودجه مواردی را برای افزایش سرمایه آنها پیش بینی کرده است.

وی با اشاره به افزایش سرمایه دو بانک ملی و کشاورزی گفت: در بودجه سال ۹۵ افزایش سرمایه این دو بانک در دستور کار قرار گرفته است و با توجه به وجوهی که ذخیره شده بود قانون اجازه افزایش سرمایه را به آنها خواهد داد.

رییس پژوهشکده پولی و بانکی افزود: برای سایر بانک ها نیز دولت باید بودجه مورد نظر را پیش بینی کند تا به تصویب مجلس برسد، اما هم اکنون به دلیل مشکلاتی که در نرخ گذاری نفت وجود دارد و درآمدهای دولت این ظرفیت را ندارند، شاید بتوان از ابزار مناسب تری مانند اوراق برای افزایش سرمایه بهره برد.

وی با بیان اینکه موضوع افزایش سرمایه در بانک های خصوصی متفاوت است، گفت: در این قبیل بانک ها مشکل ۲۰ تا ۳۰ درصدی سهام عدالت و ۲۰ درصد از سهام دولت وجود دارد.

خبرهای + ویژه

مخالفت عجیب با وام ۱۰ میلیونی ازدواج

بانک مرکزی در حالی با افزایش وام ازدواج جوانان از سه به ۱۰ میلیون تومان به صورت ضمنی مخالفت کرد که پرداخت وام های چند ده میلیونی و میلیاردی به برخی مدیران، صدای مردم را درآورد. به گزارش مهر، بانک مرکزی در حالی به صورت ضمنی با پرداخت وام ۱۰ میلیون تومانی ازدواج مخالفت کرده و افزایش وام ازدواج از سه به ۱۰ میلیون تومان را باعث افزایش صف دریافت وام ازدواج عنوان کرده که اخبار مربوط به دریافت وام های ده ها میلیونی و حتی میلیاردی برخی از مدیران و کارکنان به شدت مورد انتقاد قرار گرفته است. براساس اعلام مدیرکل اعتبارات بانک مرکزی، مانده تسهیلات پرداختی قرض الحسنه در بهمن ماه سال ۹۴ معادل ۳۵ هزار میلیارد تومان بوده است که تنها ۲۰ تا ۲۵ درصد این تسهیلات صرف پرداخت وام قرض الحسنه به کارمندان بانک ها با ارقام بالا شده است.

این در حالی است که وی برای دومین بار به صراحت اعلام کرد که مصوبه ای در این خصوص نداریم که بانک ها در پرداخت وام به کارکنان شان در این بخش ممنوع باشند، اما بارها به آنها ابلاغ کرده ایم که از منابع قرض الحسنه به کارکنان شان تسهیلات ندهند. براساس دستورالعمل اجرایی مصوب هیات مدیره، بانک ها اجازه دارند بخشی از منابع قرض الحسنه خود را به کارکنان پرداخت کنند، اما با توجه به کمبود منابع و متقاضیان زیاد در صف، بانک مرکزی آنها را مکلف کرد که این منابع فقط بخش تسهیلات قرض الحسنه ازدواج پرداخت شود. بر این اساس برخی بانک های خصوصی با بانک مرکزی در بخش پرداخت وام ازدواج قرض الحسنه همکاری نمی کردند، بنابراین بانک مرکزی آنها را تهدید کرد که اگر این کار را انجام نمی دهند، دیگر نباید سپرده قرض الحسنه پس انداز افتتاح کنند و به بانک ها تکلیف کرده است که از محل سایر منابع داخلی خود به کارکنان شان تسهیلات پرداخت کنند. برخی ها می گویند که به همین دلیل که بانک ها منابع این بخش را به کارکنان خود که سودهای ۴ درصدی دارند، اختصاص داده بودند، تعداد زوج های در صف دریافت وام ازدواج طی سال های گذشته در یک دوره به شدت افزایش یافته بود که حال با دستور بانک مرکزی این موضوع متوقف شده است. از سوی دیگر مسوولان بانک مرکزی می گویند که پول کافی برای پرداخت وام ۱۰ میلیونی وام ازدواج نداریم، اما تاکنون ۱۲۴ هزار دستگاه خودرو برای دریافت وام ۲۵ میلیونی ازدواج تامین مالی شده و دو هزار و ۷۰۰ میلیارد تومان نیز منابع بانک مرکزی به این نوع وام تخصیص یافته است.

برخی از نمایندگان مجلس هم مطرح کرده اند که تاکنون بیش از ۱۰ هزار میلیارد تومان بانک ها در زمینه اعطای تسهیلات قرض الحسنه تخلف داشته اند که باید از طریق افزایش وام ازدواج آن را جبران کنند.

اصلاح دوباره در فهرست یارانه بگیران در مجلس

در جلسه علنی یکشنبه مجلس، گزارش کمیسیون تلفیق در مورد رفع ایرادات شورای نگهبان به لایحه بودجه در دستور کار قرار گرفت. به گزارش خبرآنلاین، مهم ترین ایراد شورای نگهبان، ابهام در موضوع تخصیص یارانه در سال جاری به مردم بود. طبق تبصره هدفمندی در بودجه سال ۹۵، قرار بود خانوارهایی که تعداد فرزندان تحت تکفل آنها پنج نفر و بیشتر باشد، از شمول تبصره هدفمندی مبنی بر (حذف دریافت یارانه نقدی براساس درآمد خانوار) خارج بوده و با هر درآمدی، با تقاضای آنها برای دریافت یارانه موافقت شود. همچنین در بند الحاقی ۵ تبصره ۱۴ آمده بود: دولت موظف است در تشخیص خانوارهای سه دهک اول درآمدی تعداد جمعیت خانوار را مورد توجه قرار دهد. اما شورای نگهبان معتقد بود که «نسبت به خانوارهای با هر درآمد»، تبعیض ناروا و مغایر قانون اساسی است. نمایندگان هم برای رفع این ابهام، استثنای پرداخت یارانه به خانواده های پرجمعیت را حذف کردند و درآمد خانواده ها، ملاک حذف از دریافت یارانه نقدی اعلام شد. به این ترتیب دولت موظف است در تشخیص خانوارهای سه دهک اول درآمدی تعداد جمعیت خانوار را مورد توجه قرار دهد. در لایحه بودجه ۹۵، به دولت اجازه داده شده بود در سال جاری اموال غیرمنقول دولتی را که بهره بردار آن وزارت راه و شهرسازی است، با رعایت قوانین موضوعه کشور تا سقف ۵۰ هزار میلیارد ریال به فروش رسانده و درآمد حاصل را جهت افزایش سرمایه بانک مسکن اختصاص دهند. نمایندگان با اصلاح بندی استثناهایی را در مورد مجوز وزارت راه و شهرسازی برای واگذاری اموالش جهت افزایش سرمایه بانک مسکن اعلام کردند.

علاوه بر این با اصلاح بند دیگری مقرر شد به منظور تامین بار مالی طرح الزام سازمان تامین اجتماعی و پرداخت ما به التفاوت حقوق سنوات ارفاقی در برقراری مستمری بازنشستگان پیش از موعد مشمولان سازمان تامین اجتماعی، طبق میانگین حقوق مبنای تعیین حق بیمه پرداختی دو سال آخر بیمه پردازی سنوات ارفاقی، دستگاه های اجرایی و شرکت های دولتی و موسسات و نهادهای عمومی غیردولتی مکلف شدند در صورت عدم پرداخت سنوات غیر ارفاقی توسط دستگاه های اجرایی مربوط، اعتبارات مورد نیاز را از محل اعتبارات هزینه ای مصوب دستگاه ها یا با استفاده از منابع مالی خود برای هزینه ما به التفاوت حقوق سنوات ارفاقی به سازمان تامین اجتماعی تامین و پرداخت کنند.

ورزش + روز

پدیده شطرنج ایران در مسیر مگنوس کارلسن؟

پدیده کم سن و سال شطرنج ایران در صورت حمایت و مدیریت صحیح می تواند مگنوس کارلسن شطرنج ایران و جهان شود.

به گزارش ایسنا، سال ۹۴ را می توان یکی از مهم ترین سال های شطرنج ایران دانست. سالی که علیرضا فیروزجاه ۱۲ ساله بالاتر از بزرگان شطرنج ایران بر سکوی نخست ایستاد. نفرات دوم و سوم نیز آرین غلامی و پرهام مقصودلو بودند که آنها نیز به ترتیب ۱۴ و ۱۶ سال داشتند.

شرایطی که فیروزجاه در آن قرار گرفته بی شباهت به وضعیت نابغه شطرنج جهان مگنوس کارلسن نیست. شاید در دید نخست آنچه گفته شد اغراق به نظر برسد، اما نگاه و مقایسه ای دقیق نشان می دهد که این سخن به گزاف نیست. اکنون که مگنوس کارلسن نروژی بر بام شطرنج جهان ایستاده، مقایسه فرد دیگری با او عجیب و بعید به نظر می رسد، اما نگاهی به گذشته او نشان می دهد که او در راه رسیدن به قله شطرنج جهان آن مسیری را طی کرده که علیرضا فیروزجاه نیز در ابتدای همان مسیر قرار دارد و وضعیت مشابهی با او دارد. تفاوت شاید تنها نحوه طی مسیر و حمایت از او در راه پیشرفت باشد. برای ارزیابی وضعیت دقیق قهرمان حال حاضر شطرنج جهان بد نیست نگاهی به ابتدای راهی که او شروع کرد داشته باشیم. کارلسن متولد ۳۰ نوامبر ۱۹۹۰ شطرنج را ابتدا از پدرش یاد گرفت. تا قبل از رسیدن به سن ۹ سالگی دو کتاب شطرنج به نام های «طرح را بیابید» و «اژدهای کامل» را خواند. او ساعت ها صرف بازی کردن با خودش می کرد و ترکیب های مختلف را می آزمود. در سن ۹ سالگی در مسابقات رده های سنی قهرمانی نروژ شرکت کرد و ۶,۵ امتیاز از ۱۱ بازی گرفت. این اولین تورنمنت رسمی مگنوس بود. ریتینگ مگنوس در این سن زیر هزار بود و این نکته ای است که شاید نتوان باور کرد.

او دوره آموزشی را نزدیک استاد بین المللی طی کرد و در عرض یک سال ریتینگ خود را از ۹۰۴ به ۱۹۰۷ رساند. در سال ۲۰۰۰ و در سن ۱۰ سالگی او در مسابقات جوانان نروژ ۳,۶ امتیاز از شش بازی کسب کرد و ریتینگ عملکردی حدود دو هزار را از خود برجای گذاشت.

> عصای جادویی برای رسیدن به موفقیت وجود ندارد و تنها تلاش و آموزش صحیح می تواند یک قهرمان جهان بسازد

مگنوس راه پرافتخار شطرنج خود را با قدرت و البته با حمایت فراوان آغاز کرد. از پاییز ۲۰۰۰ تا پایان ۲۰۰۲ در نزدیک به ۴۰ تورنمنت مختلف بازی کرد و با انجام بیش از ۳۰۰ بازی رسمی ریتینگ خود را به دو هزار و ۴۰۰ رساند.

در سال ۲۰۰۳ مگنوس نرم های استاد بین المللی را یکی پس از دیگری کسب کرد و در حالی که هنوز ۱۳ سالش تمام نشده بود، در شرایطی که از ریتینگ دو هزار و ۴۰۰ عبور کرده بود توانست استاد بین المللی لقب بگیرد.

کارلسن نوجوان بدون از دست دادن زمان در مسیر صحیح به بهترین شکل حرکت کرد. شرکت در تورنمنت های بسیار زیاد و انجام بازی های پرشمار به او کمک کرد که بتواند نرم های استاد بزرگی را نیز به سرعت کسب کند و در سال ۲۰۰۴ توانست در سن ۱۴ سالگی به آن دست پیدا کند. حدس زدن ادامه مسیر مگنوس کار دشواری نیست. افزایش ریتینگ به لطف حضور پررنگ در تورنمنت های بین المللی و اعزام های فراوان در کنار آموزش صحیح و پرورش یافتن زیر نظر گری کاسپاروف به مدت یک سال او را به جوان ترین بازیکنی تبدیل کرد که از ریتینگ دو هزار و ۸۰۰ عبور کرده است. مگنوس با کنار زدن آناند در سال ۲۰۱۳ به مقام قهرمانی رسید و در سال های ۲۰۱۴ و ۲۰۱۵ نیز آن را حفظ کرد. با این شرایط به نظر می رسد که علیرضا فیروزجاه از نظر ظرفیتی چیزی از او کم ندارد. فیروزجاه در حال حاضر در رده سنی زیر ۱۴ سال در جایگاه نخست جهان (از نظر ریتینگ قرار دارد) و توانسته در شرایطی که هنوز ۱۳ سالش کامل نشده به ریتینگ دو هزار و ۴۸۵ دست پیدا کند؛ ریتینگی که مگنوس در این سن به آن دست پیدا نکرده بود. ریتینگ فیروزجاه به زودی از دو هزار و ۵۰۰ عبور خواهد کرد و چه کسی می تواند با قاطعیت بگوید که اگر او در سالی که پیش رو دارد اعزام های فراوان را تجربه کند و یک مربی خوب با تجربه و کارکشته نیز بالای سرش قرار بگیرد، نمی تواند در سن ۱۴ سالگی همانند مگنوس عنوان استاد بزرگی خود را به ثبت برساند؟

عصای جادویی برای رسیدن به موفقیت وجود ندارد و تنها تلاش و آموزش صحیح می تواند از یک استعداد ناب یک قهرمان جهان بسازد. در این بین علاوه بر تلاش خود علیرضا، خانواده فدراسیون و مربیان او نیز به دقت باید در مسیر صحیح حرکت کنند.

بائرمن جمعه راهی برلین می شود

سرمربی آلمانی تیم ملی بسکتبال کشورمان برای تماشای مرحله نهایی بسکتبال یورولیگ، جمعه راهی برلین می شود.

به گزارش فارس، درک بائرمن، سرمربی آلمانی تیم ملی بسکتبال کشورمان که برای تماشای بازی های مرحله نیمه نهایی و فینال یورولیگ به کشورش دعوت شده است، صبح جمعه تهران را به مقصد برلین ترک می کند.

علی توفیق دبیر فدراسیون بسکتبال نیز به همراه بائرمن راهی آلمان خواهد شد. قرار است بائرمن در یک جلسه مربیگری نیز حضور پیدا کند و روز دوشنبه به ایران بازخواهد گشت. گفته می شود تعطیلی تمرینات تیم ملی در این دو روز خواهد بود.

برای دو دیدار تدارکاتی؛

تیم ملی والیبال به فرانسه می رود

تیم ملی والیبال ایران برای برگزاری دو دیدار تدارکاتی دوشنبه راهی فرانسه می شود.

به گزارش ایسنا، تیم ملی والیبال ایران برای برگزاری دو دیدار تدارکاتی با فرانسه امروز دوشنبه ۲۰ اردیبهشت راهی این کشور می شود. سعید معروف، مهدی مهدوی، شهرام محمودی، امیرغفور، فرهاد قائمی، میلاد عبادی پور، مجتبی میرزاجانپور، حمزه زرینی، سیدمحمد موسوی، عادل غلامی، آرمین تشکری، مصطفی شریفات، فرهاد ظریف و مهدی مرندی، ۱۴ بازیکنی هستند که رائول لوزانو، سرمربی تیم ملی برای حضور در این اردو انتخاب کرده است. تیم ملی تمرین های خود در فرانسه را از روز سه شنبه ۲۱ اردیبهشت آغاز می کند. ملی پوشان ساعت ۲۰ (به وقت محلی) جمعه ۲۴ اردیبهشت با فرانسه بازی می کنند. تیم ملی فرانسه در سال ۲۰۱۵ با برتری برابر صربستان قهرمان لیگ جهانی شد. تیم ملی ایران بعد از اعزام به ژاپن سوم خرداد با چین بازی تدارکاتی برگزار می کند و پس از آن آخرین دیدار دوستانه خود را با لهستان انجام می دهد. ملی پوشان والیبال خود را برای حضور در رقابت های انتخابی المپیک که از هشتم خرداد به میزبانی ژاپن آغاز می شود، آماده می کنند. تیم ملی در این رقابت ها به ترتیب با تیم های استرالیا، کانادا، فرانسه، ژاپن، چین، لهستان و ونزوئلا بازی می کند.

درمانی که سال ها طول می کشد

آخرین وضعیت میشائیل شوماخر

وضعیت جسمانی قهرمان هفت دوره رقابت های فرمول یک از سوی یک متخصص پزشکی نامناسب توصیف شد. با این حال اعلام شده ممکن است درمان وی سال ها زمان ببرد. به گزارش مهر، «پیتر هاملین» که جراح ستون فقرات است درخصوص «میشاییل شوماخر» گفت: بهبودی این راننده آلمانی ممکن است سال ها زمان ببرد. وی گفت: اگر شما به کسانی که آسیب های جدی مغزی دیده اند نگاه کنید - البته من نمی گویم همه - می بینید که همواره بهبود آنها سال ها زمان برده است. شوماخر هم اکنون در ویلای شخصی خود در کنار دریاچه ژنو دوران بهبودی را سپری می کند. این در حالی است که هزینه درمان وی هفته ای ۱۵۴ هزار دلار اعلام شده که تهیه این هزینه برای خانواده شوماخر کار ساده ای نیست. «سابین کهم»، مدیر برنامه های شوماخر، گفته که موکلش رو به بهبود است، اما بهبودی وی زمان می برد. شوماخر که هفت دوره قهرمانی رقابت های فرمول یک را در کارنامه دارد در دوران ورزشی خود ۹۱ پیروزی را ثبت کرده است. اولین قهرمانی وی در سال ۱۹۹۲ در گرندپری بلژیک بود و آخرین آن در سال ۲۰۰۶ در چین. شوماخر در ماه دسامبر سال ۲۰۱۳ هنگام اسکی کردن در کوه های آلپ به خاطر برخورد با یک صخره سنگی دچار ضایعه مغزی شد و از آن زمان تاکنون تحت درمان است.

همه رشته ها ضرر کردند تا فوتبال ورزشگاه دار شود

پسرفت ورزش اصفهان زیر سایه نقش جهان

مهری مصور

اگر روند ساخت ورزشگاه نقش جهان بر اساس پیش بینی ادامه پیدا کند، این پروژه ورزشی اواخر خرداد ماه سال جاری به بهره برداری خواهد رسید.

برای مردمان این دیار که سال هاست اخبار متناقضی پیرامون زمان بهره برداری از این پروژه شنیده اند، تکمیل و افتتاح این پروژه خبر خوشایندی خواهد بود.

اما در این میان برنده اصلی، ورزش اصفهان است که پس از سال ها از زیر سایه سنگین این پروژه رهایی پیدا خواهد کرد و می تواند نفس آسوده ای بکشد.

ضررهایی که متحمل شدیم

استادیوم فوتبال یکی از پروژه های ورزشی مهم دهکده المپیک اصفهان بود که از سال ۷۲ فعالیت احداثش آغاز شد، اما روند رسمی احداث از سال ۷۵ کلید خورد و فاز یک ورزشگاه نیز سال ۸۱ افتتاح شد تا به مدت چند فصلی میزبانی دیدارهای سپاهان در لیگ حرفه ای را برعهده بگیرد، اما سال ۸۶ و بنا با این توجیه که این ورزشگاه گنجایش تعداد زیاد هواداران را ندارد، تصمیم به ایجاد فاز دوم گرفته شد که تا به امروز نیز تکمیل آن به درازا کشیده شده که اصلی ترین عامل آن اختصاص نیافتن بودجه مورد نیاز به این ورزشگاه بوده است.

پس از چند سالی که بحث انتقال مدیریت این ورزشگاه مطرح بود، این اتفاق سال ۹۳ به وقوع پیوست و با انتقال مدیریت ورزشگاه به استان، استانداری اصفهان نیز این مدیریت اجرایی و بهره برداری از این استادیوم را به مدت ۲۵ سال به شرکت فولاد مبارکه واگذار کرد و با تخصیص بودجه لازم، قرار است این ورزشگاه اواخر خرداد ماه سال جاری آماده بهره برداری شود و تیم سپاهان در لیگ شانزدهم در این ورزشگاه از حریفانش میزبانی خواهد کرد.

طولانی شدن روند تکمیل ورزشگاه نقش جهان طی سال های گذشته تبعات منفی بسیاری را برای ورزش استان اصفهان به همراه داشته تا جایی که نحیف شدن بدنه ورزش اصفهان و سایه سنگین آن بر ورزش استان را می توان از مهم ترین تبعات یاد شده عنوان کرد تا جایی که نگرانی بزرگی ایجاد شده بود که نقش جهان بر روی خرابه های ورزش نصف جهان آباد شود.

فقر سرانه ورزشی استانی که نقش جهان دارد

تا اوایل دهه هشتاد سرانه فضاهای ورزشی در کشور میانگین ۱۴ سانتی مترمربع را به خود اختصاص داده بود، اما در مقطعی چندساله، افزایش قابل توجهی در بحث سرانه فضاهای ورزشی و ایجاد اماکن ورزشی ایجاد شد.

تا جایی که برخی استان ها به میانگین ۵۰ سانتی متر دست پیدا کردند، اما در اصفهان تا پایان سال گذشته سرانه ۳۲ سانتی مترمربع میانگین فضاهای ورزشی بود که رتبه ۲۶ کشوری را برای استان به همراه داشت که ردپای فقر سخت افزاری را نیز می توان در ورزشگاه نقش جهان دید؛ زیرا تمام تمرکز مدیران ورزشی و مدیران استانی به تکمیل این پروژه ورزشی معطوف شده بود و بسیاری از رشته های ورزشی دیگر از نعمت سالن اختصاصی محروم شدند.

اما در تمام این سال ها بودجه عظیمی برای تکمیل ورزشگاه نقش جهانی صرف شد که بعدها و پس از تکمیل نیز، تنها قرار است میزبانی دیدارهای تیمی را برعهده داشته باشد؛ آن هم در شرایطی که بنا به اعلام سازمان لیگ ورزش، دو تیم فوتبال سپاهان و ذوب آهن کمترین تماشاگر در لیگ پانزدهم را به خود اختصاص داده اند و گویا قرار است با بودجه اصفهانی ها برای فصلی دو بازی که سرخابی ها به نصف جهان سفر می کنند، استادیوم ۷۰ هزار نفری بسازند.

تکمیل نشدن ورزشگاه نقش جهان موجب شد تا بسیاری از پروژه های ورزشی نیمه تمام نیز زیر سایه شانتاژ رسانه ای نقش جهان مغفول بمانند؛ همچنان که از یک سال قبل تاکنون عملیات تکمیل پیست دوچرخه سواری نقش جهان متوقف شده است، اما در این شرایط رسانه ها باز هم ترجیح دادند که بحث عقب افتادن حقوق کارگران نقش جهان و نگرانی از کند شدن سرعت تکمیل این پروژه را پیگیری کنند. فقر سرانه فضاهای ورزشی در استانی که لقب «برخوردار» را یدک می کشد، بدون تردید موجب عقب افتادن ورزش اصفهان از سایر استان ها خواهد شد و ورزشکاران این دیار رقابت نابرابری را با سایر رقبایی که در شهرشان معضلی به نام «نقش جهان نیمه تمام» خواهند داشت.

بختکی بر سر ورزش اصفهان

مشخص نبودن وضعیت زمین های تملک یافته برای دهکده المپیک و ورزشگاه نقش جهان، موجب شده بود تا در مقطعی اصطلاح «معارضان نقش جهان» نیز وارد ادبیات ورزش اصفهان شود. پیگیری های قانونی افرادی که به دنبال دریافت معوض زمین یا دریافت هزینه آن بودند، باعث شد تا حساب اداره ورزش و جوانان استان اصفهان مسدود شود و تمام بودجه تخصیص یافته به این اداره کل که قرار بود صرف اداره امورات ورزش استان شود، با حکم قضایی به سود این افراد برداشت می شد تا طی چند سال متوالی ورزش نصف جهان با معضل بزرگی به نام بی پولی مواجه شود.

بی پولی اداره ورزش و جوانان و اختصاص نیافتن بودجه لازم به ادارات ورزش و جوانان استان اصفهان و هیات های ورزشی موجب شد تا ورزش اصفهان دچار رکود بی سابقه ای شود و در این میان فعالیت باشگاه های سپاهان و ذوب آهن و خصوصی و فعالیت آن در حوزه ورزش حرفه ای، توانست بخشی از این تبعات منفی را بی اثر کند، اما به هر صورت تاثیرات منفی آن در آینده گریبان گیر ورزش این دیار خواهد شد؛ به ویژه اینکه در دوران بی پولی، بیشترین لطمه به بخش پایه در رشته های مختلف وارد شد، تا جایی که در بسیاری از هیات های ورزشی، دوره ها و اعزام های مربوط به رده سنی نونهالان و نوجوانان به دلیل نبود بودجه لغو شد.

امیدواری به سبک وزنه برداران

وزنه بردار ایرانی در پارالمپیک ریو مدال می گیرد

رییس انجمن وزنه برداری جانبازان و معلولان گفت: در شش وزن این دوره بازی ها نماینده خواهیم داشت و پیش بینی می کنیم در همه اوزان هم صاحب سکو و مدال شویم. سیدعلیرضا حسینی در گفت و گو با سایت کمیته ملی پارالمپیک به پیگیری تمرینات ملی پوشان پارالمپیکی وزنه برداری در رشت اشاره کرد و اظهار داشت: این دومین مرحله اردوی آماده سازی ملی پوشان در سال جاری به حساب می آید که از ۱۰ اردیبهشت ماه آغاز شده و تا ۲۴ این ماه هم ادامه خواهد داشت. وی با بیان اینکه هر شش وزنه بردار پارالمپیکی ایران در این اردوی آماده سازی حضور دارند، خاطرنشان کرد: ملی پوشان وزنه برداری به شدت و با جدیت بالا پیگیر تمریناتشان هستند تا هر چه به زمان بازی های پارالمپیک نزدیک ترمی شوند، به میزان آمادگی بالا و بهتری هم دست پیدا کنند. وزنه برداران طبق برنامه ماهیانه یک مرحله اردوی دو هفته ای خواهند داشت که البته از این به بعد زمان ۱۴ روزه اردوها به تدریج بیشتر خواهد شد. حسینی با تاکید بر اینکه وزنه برداری تنها رشته ای است که سهمیه های پارالمپیکی آن به ورزشکار داده می شود، تصریح کرد: به همین دلیل برای ما خیلی مهم است که وزنه برداران با صحت و سلامت کامل تمرینات خود را تا زمان اعزام به ریو دنبال کنند، چون اگر خدای نکرده در این میان یکی از آنها متحمل آسیبی بشود نمی توانیم فرد دیگری را جایگزین وی کنیم.

دبیرکل ستاد ملی مبارزه با دوپینگ:

مدت محرومیت شش ورزشکار دوپینگی اعلام شد

رییس فدراسیون پزشکی ورزشی و دبیرکل ستاد ملی مبارزه با دوپینگ (نادو) اسامی شماری از ورزشکاران دوپینگی را که مراحل دادرسی آنها به طور کامل انجام شده و مدت محرومیتشان قطعی شده، اعلام کرد.

به گزارش ایسنا، دکتر غلامرضا نوروزی اسامی ورزشکارانی را که تخلف آنها در سال ۲۰۱۵ رخ داده و مراحل دادرسی آنها به تازگی به پایان رسیده است، به این شرح اعلام کرد:

۱- بهنام بنیادی زاده (فوتبال) به دلیل مصرف ماده ممنوعه استانوزولول به مدت دو سال محروم (از ۲۰ آبان ۹۴ تا ۱۹ آبان ۹۶) / ۲- حدیثه احمدی (دوومیدانی) به دلیل مصرف ماده ممنوعه نورآندروسترون به مدت چهار سال محروم (از ۲۴ آبان ۹۴ تا ۲۳ آبان ۹۸) / ۳- حسام پارسا (هندبال) به دلیل مصرف ماده ممنوعه نورآندروسترون به مدت چهار سال محروم (از ۲۳ آذرماه ۹۴ تا ۲۲ آذرماه ۹۸).

دبیرکل ستاد ملی مبارزه با دوپینگ همچنین حکم قطعی سه ورزشکار را که در سال ۲۰۱۶ مرتکب دوپینگ شده و مراحل دادرسی شان به پایان رسیده به این شرح اعلام کرد: ۱- علی سخاوتی (تیراندازی) به دلیل مصرف ماده ممنوعه مورفین به مدت دو سال محروم (از ۸ اسفندماه ۹۴ تا ۷ اسفندماه ۹۶) / ۲- کمیل دلپاک (تکواندو) به دلیل مصرف ماده ممنوعه فروزماید به مدت یک سال محروم (از اول اسفند ۹۴ تا ۳۰ بهمن ماه ۹۵) / ۳- مرتضی خدابنده لو (ووشو) به دلیل مصرف ماده ممنوعه کلومیفن به مدت چهار سال محروم (از ۳۰ دی ماه ۹۴ تا ۲۹ دی ماه ۹۸).

اخبار + روز

روشن شدن مشعل اولین دوره المپیاد ورزش محلات

افتتاحیه اولین دوره المپیاد بازی های ورزش محلات شهر اصفهان پنجشنبه برگزار می شود. روز پنجشنبه هفته جاری، مراسم افتتاحیه اولین دوره المپیاد بازی های ورزش محلات شهر اصفهان در ضلع جنوبی پل خواجو با اجرای برنامه های ویژه و حضور پیشکسوتان ورزش و مسوولان شهری اجرا خواهد شد. این برنامه با شعار: «رفاقت، رقابت، نشاط» در ۲۵ رشته شامل رشته های توپی، آبی، رزمی و بازی های بومی محلی آغاز می شود و هدف از برگزاری آن افزایش نشاط اجتماعی است. مسعود انصاری مهر، مدیرعامل سازمان ورزش شهرداری اصفهان گفت: سال های قبل این برنامه تحت عنوان «جام مولای عرشیان» برای آقایان و «جام بانوی قدسیان» برای بانوان برگزار می شد، اما با تلفیق و گسترده کردن این دو برنامه قبلی، المپیاد ورزشی محله های اصفهان شکل گرفت.

آغاز اردوی تیم ملی تیراندازی با کمان با حضور هشت ورزشکار

دور جدید تمرینات تیم ملی تیراندازی با کمان از فردا در آزادی با حضور هشت ورزشکار آغاز می شود. به گزارش خبرگزاری فارس و به نقل از سایت فدراسیون تیراندازی با کمان، اردوی تیم ملی تیراندازی با کمان با حضور هشت کماندار به مربیگری ساسان رضوی در دو بخش آقایان و بانوان و در رشته کامپوند از امروز در سایت تیراندازی با کمان ورزشگاه آزادی تهران برگزار خواهد شد. اسامی دعوت شدگان به این اردو در بخش های مختلف به شرح زیر است:

کامپوند آقایان: اسماعیل عبادی، مجید قیدی، امید طاهری و یاسر عمویی

کامپوند بانوان: فرشته قربانی، پریسا براتچی، افسانه شفیعی و ویدا هنرمند.

انتقاد سریع ترین مرد دنیا از سرمربی منچستریونایتد

دونده جامائیکایی و قهرمان المپیک از سرمربی منچستریونایتد انتقاد کرد. به گزارش آس، یوسین بولت که طرفدار منچستریونایتد است، از سرمربی و عملکرد این تیم انتقاد کرد و گفت: فصل پرفراز و نشیبی بود. منظورم این نیست که از آن خوشحالم. فکر می کنم خیلی از بازیکنان دوست ندارند برای لوئیس فان خال بازی کنند. دارنده شش مدال طلای المپیک در ادامه اظهار کرد: فان خال سبکی را دوست دارد که آن مناسب یونایتد نیست. در تیم ما حمله اولویت دارد، اما او ترجیح می دهد توپ عبور کند. منظورم این نیست که سرمربی خوبی نیست، بلکه معتقدم شخص مناسبی برای هدایت یونایتد نیست.

بولت ۲۹ ساله افزود: یورگن کلوپ، سرمربی لیورپول را ترجیح می دهم. زمان سر الکس فرگوسن تیم تهاجمی داشتیم. کلوپ هم فوتبال تهاجمی را دوست دارد. منچستریونایتد که به فینال جام حذفی انگلیس رسیده است، شنبه با یک گل نورویچ را شکست داد. اکنون آنها برای کسب سهمیه در لیگ قهرمانان اروپا تلاش می کنند.

کمک کمیته ملی المپیک به تیراندازی برای اعزام به آلمان

کمیته ملی المپیک در تلاش است تا با تهیه بلیت، سفر تیراندازان به آلمان را فراهم کند. به گزارش فارس، در حالی که پیش از این اعلام شده بود سفر تیراندازان به آلمان قرار است روز دوشنبه انجام شود، اما هنوز اعزام دقیق ملی پوشان به این کشور برای شرکت در اردوی هانوفر و حضور در کاپ جهانی مونیخ مشخص نیست. کمیته ملی المپیک به فدراسیون تیراندازی این قول را داده تا بلیت های تیراندازان را تهیه کند و فدراسیون نیز در تلاش است تا با قرض کردن هزینه این سفر را تامین کند. در این صورت اعزام تیراندازان به آلمان با یکی دو روز تاخیر صورت می گیرد. اعزام تیم ملی به برزیل نیز با مشکلاتی همراه بود و تیراندازان در ریو به دلیل مسائل مالی نتوانستند تمرینات مناسبی داشته باشند.

ملی پوش سنگ نوردی ایران قهرمان جایزه بزرگ چین شد

ملی پوش سنگ نوردی کشورمان در مسابقات جایزه بزرگ چین در میان ۲۲ نفر به مقام قهرمانی دست یافت. به گزارش فارس، علی برات زاده، ملی پوش کشورمان در مسابقات بین المللی سنگ نوردی جایزه بزرگ چین در رشته «بولدرینگ» بالاتر از رقبای چین و هنگ کنگ برسکوی قهرمانی ایستاد. در مسابقات مستر کاپ در نانجینگ چین در گروه مردان ۲۲ نفر از کشورهای چین، ایران، هنگ کنگ، کانادا، روسیه، اسلواکی، لهستان و قزاقستان حضور داشتند. همچنین در این رقابت ها و در رده بانوان النا زرکابی برسکوی پنجم ایستاد. در این بخش سنگ نوردان چین، کانادا و اسلواکی اول تا سوم شدند.

فوتبال + روز

ماتیچ در آستانه پیوستن به یوونتوس

بنا بر گزارش رسانه های انگلیس، سران باشگاه یوونتوس برای تقویت خط میانی خودشان در فصل آینده به دنبال نمانیا ماتیچ هافبک چلسی هستند. بنا بر گزارش دیلی اکسپرس انگلیس، مذاکرات اولیه باشگاه بیانکونری با نمانیا ماتیچ، ستاره ۲۷ ساله شیرهای لندن انجام شده و او در آستانه پیوستن به یووه است. این نشریه انگیسی در ادامه نوشت: باشگاه بانوی پیر برای کسب رضایت چلسی به انتقال این بازیکن حاضر است ۲۰ میلیون پوند را بپردازد.

لوسین فابرو، گزینه شماره یک مربیگری شالکه

به نقل از بیلد، امکان دارد در پایان فصل جاری لوسین فابرو سکان هدایت آبی پوشان گلزن کرشنی را برعهده گیرد. براین اساس مربی سوئیسی در صدر فهرست مورد نظر کریستیان هایدل، مدیر ورزشی شالکه جای دارد. همچنین شنیده می شود دومین نامزد مورد نظر برای این منظور مارکوس واین سیرل، سرمربی ۴۱ ساله آگسبورگ است. فابرو ۵۸ ساله تا سال گذشته مسوول فنی تیم گلادباخ بود. در بوندس لیگا آلمان او همچنین در سال های ۲۰۰۷ تا ۲۰۰۹ مربی هرتابرلین بوده است.

پراندلی، گزینه جانشینی اینزاگی در لاتزیو

پس از شکست خانگی ۴ بر یک لاتزیو مقابل رم در ماه گذشته سران باشگاه لاتزیو اقدام به اخراج استفانو پیولی، سرمربی ۵۰ ساله خود کرده و سیمونه اینزاگی، مهاجم سابق میلان را به عنوان سرمربی جدیدشان معرفی کردند.

امروز در جدیدترین خبر سایت ایل تمپو ایتالیا خبر داد که کلودیو لوتیتو، رییس باشگاه لاتزیو به دنبال آوردن چزاره پراندلی، سرمربی سابق آتزوری به جای اینزاگی است.

این نشریه در ادامه خبر داد: رییس باشگاه لاتزیو با وجود نتایج قابل قبول اینزاگی در پنج بازی حضورش در این تیم، اما معتقد است که او گزینه مناسبی در دراز مدت نیست به همین خاطر به دنبال آوردن پراندلی است.

ونگر:

پایان دوران اقتدار مربع قدرت سنتی لیگ برتر

آرسن ونگر معتقد است پولی که از سال آینده به خزانه لیگ برتر تزریق می شود، به سلطه چهار قدرت سنتی فوتبال انگلیس برلیگ برتر پایان می دهد. سرمربی توپچی ها که تیمش قصد دارد برای بیستمین فصل متوالی سهمیه لیگ قهرمانان اروپا را کسب کند، اظهار داشت: سوال بزرگ این است که اتفاقی که در مورد لسترسیتی رخ داد ممکن است یک بار دیگر هم تکرار شود؛ چون اول از همه، تمام تیم های انگلیسی می توانند بازیکن بخرند. شاید هم تیمی که هیچ کس از آن انتظاری ندارد، فصل آینده ظاهر شود و همه را غافلگیر کند.

ونگر ۶۶ ساله در پاسخ به این سوال که آیا دوران سلطه مربع قدرت سنتی فوتبال انگلیس به پایان رسیده است، اظهار داشت: دقیقا. این سوال شاید در آینده مطرح شود که چند تیم در فصل بعد می توانند برای کسب عنوان قهرمانی مدعی باشند. من جوابش را نمی دانم؛ چون پیش بینی آن سخت است.

قهرمانی لسترسیتی اما ممکن است یک بار دیگر هم رخ دهد. تیم های کوچک لیگ ما می توانند بهترین بازیکنان فرانسه، اسپانیا و ایتالیا را بخرند، پس آنها هم پتانسیل ساختن تیم های قدرتمند را دارند.

با انتخاب تاج؛

کی روش استعفایش را پس می گیرد

کی روش به تازگی گفته روی استعفای خود از سمت سرمربیگری تیم ملی ایران پافشاری می کند و منتظر تعیین رییس جدید تیم ملی است تا تکلیفش مشخص شود.

این در حالی است که چند روز پیش از برگزاری انتخابات ریاست فدراسیون فوتبال کمیته روابط بین الملل ایمیل رسمی برای کی روش زد مبنی بر اینکه رییس و دیگر اعضای هیات رییسه فدراسیون فوتبال با استعفای شما مخالف هستند.

در چنین شرایطی فقط یک راه برای کی روش می ماند؛ اینکه قرارداد خود را یکطرفه فسخ کند و به فدراسیون فوتبال غرامت بدهد!

میزان غرامتی که برای فسخ قرارداد از سوی دو طرف تعیین شده، بازگرداندن دستمزد سال جاری و همچنین پرداخت دستمزد سال آتی است که قطعا رقم کلانی خواهد شد، اما گفته می شود کی روش از انتخاب مهدی تاج، به عنوان رییس فدراسیون فوتبال خوشحال شد و دور از ذهن نیست که استعفای خود را پس بگیرد، به خصوص که پیش تر هم رابطه خوبی با مهدی تاج داشت و طی دو سال اخیر مهدی تاج برنامه بازی های لیگ برتر را به گونه ای چید که کی روش بدون دغدغه برنامه های خود را پیش ببرد.

فوتبال + ایران

ورود کمیته صیانت به ماجرای شلوار سوشا

در چند روز گذشته عکسی از سوشا مکانی در حالی که شلوار نامناسبی پوشیده بود در فضای مجازی منتشر شد.

ابتدا تصور می شد این عکس فتوشاپ باشد، اما سکوت وی و مسوولان باشگاه پرسپولیس این شائبه را کمرنگ کرد.

بسیاری از افراد اعتقاد داشتند با توجه به جایگاه اجتماعی سوشا مکانی، وی نباید با این ظاهر در جامعه حاضر شود.

حجت الاسلام علیرضا علیپور، رییس کمیته صیانت از سلامت سازمان لیگ در این باره گفت: افرادی که مشهور می شوند باید مراقب رفتار خود باشند.

این افراد خواسته یا ناخواسته الگوی بسیاری از جوانان محسوب می شوند و به همین دلیل باید از رفتار و کردار خود مراقبت کنند.

ابتدا باید صحت عکس را بررسی کنیم و در صورتی که اثبات شود این عکس واقعی است و فتوشاپ نیست این موضوع را پیگیری خواهیم کرد. اگر عکس درست باشد، مکانی را خواهیم خواست تا توضیحاتش را در این باره ارائه کند.

مطمئنا این موضوع را تا حصول نتیجه پیگیری می کنیم و در صورت لزوم برخورد لازم با وی صورت می گیرد.

تکذیب دستگیری بازیکن معروف لیگ برتری

یک منبع آگاه در خصوص انتشار خبری مبنی بر حضور یک فوتبالیست در میان دستگیرشدگان مهمانی معروف سعادت آباد اظهار داشت: اخیرا اخباری مبنی بر دستگیری هفت بازیگر سرشناس سینما در یک مهمانی شبانه منتشر شده که همین مورد گمانه زنی هایی در مورد نام افراد به همراه داشته است.

این منبع، با اشاره به اینکه عده معدودی از اهالی رسانه و کاربران شبکه های اجتماعی در فضای مجازی اقدام به گمانه زنی در مورد نام و یا اسم مخفف افراد می کنند، گفت: اینکه گفته می شود یک فوتبالیست در میان دستگیرشدگان مهمانی سعادت آباد تهران حضور دارد، کذب محض است و هیچ فوتبالیستی در این رابطه در آن مهمانی دستگیر نشده است.

وی در پایان تاکید کرد: کاربران در فضای مجازی از هرگونه گمانه زنی در مورد افراد حاضر در میان دستگیرشدگان جدا خودداری کنند.

پایان دور گروهی لیگ قهرمانان آسیا

عربستانی ها ناکامان بزرگ، ایرانی ها در پی خلق شگفتی

حمید معانی

مرحله گروهی لیگ قهرمانان آسیا به پایان رسید و طی آن ۱۶ تیم صعود کننده از این مرحله مشخص شدند. در میان تیم های حاضر در مرحله یک هشتم نهایی هفت کشور هستند که صاحب دو نماینده در این مرحله خواهند بود. ایران، امارات، قطر، چین، ژاپن، کره جنوبی و استرالیا کشورهایی هستند که در مرحله بعد هر یک، دو نماینده دارند که در کنار تنها نمایندگان ازبکستان و عربستان ۱۶ تیم حاضر را تشکیل می دهند.

با مشخص شدن تیم های صعود کرده از گروه های هشت گانه لیگ قهرمانان در غرب آسیا می توان از عربستانی ها بعد از تمام تنش هایی که در گرفتن میزبانی از ایران رقم زدند، به عنوان ناکامان بزرگ این فصل از رقابت ها نام برد چون از جمع چهار نماینده سعودی ها تنها الهلال صعود کرد و تیم های الاهلی، النصر و الاتحاد در کمال تعجب همگان دور از خانه از گردونه رقابت ها حذف شدند. در واکنش به این ناکامی سعودی ها بسیاری از روزنامه های قطری و اماراتی سماجت و پافشاری مقامات عربستانی برای برگزاری بازی های آخر در کشور ثالث را یکی از عمده دلایل ناکامی تیم های باشگاهی این کشور نامیدند.

در میان تمام تیم های مرحله گروهی رقابت های لیگ قهرمانان آسیا این ذوب آهن بود که توانست بدون شکست با ۱۴ امتیاز در صدر تیم های آسیایی بایستد. نکته جالب توجه در خصوص ذوبی ها به خوردن تنها دو گل در شش بازی و ثبت پنج کلین شیت توسط محمدرشید مظاهری در مرحله گروهی اشاره کرد که نشان داد شاگردان یحیی از چه توان دفاعی خوبی بهره می برند. با اتکا به همین توان نماینده اصفهان موفق شد با چهار برد و دو تساوی جواز صعود به مرحله بعد را گرفته و امیدهای نصف جهان را در آسیا زنده نگاه دارد.

دیدارهای مرحله یک هشتم نهایی روزهای سه شنبه و چهارشنبه ۲۸ و ۲۹ اردیبهشت با برگزاری هشت دیدار در کشورهای مختلف ادامه می یابد که به این ترتیب الهلال عربستان با لوکوموتیو ازبکستان، النصر امارات با تراکتورسازی، ملبورن ویکتوری استرالیا با چونبوک موتورز کره جنوبی، اف سی توکیو ژاپن با شانگهای سیپگ چین، العین امارات با ذوب آهن، لخویا قطر با الجیش قطر، اوراوارد ز ژاپن با اف سی سئول کره جنوبی و شاندونگ لیوننگ چین با سیدنی استرالیا دیدار می کنند تا از میان خودشان هشت تیم راه یافته به مرحله یک چهارم نهایی را مشخص کنند. العین امارات تیمی است که باید به مصاف ذوب آهن در مرحله یک هشتم نهایی برود. این تیم در مرحله گروهی با کسب ۱۰ امتیاز و به دلیل تفاضل گل کمتر نسبت به الجیش در رده دوم قرار گرفت تا در این دور با ذوبی های مدعی روبه رو شود. العین یکی از تیم های قدرتمند کشور امارات و حتی آسیا طی سالیان گذشته بوده و ذوب آهن به طور حتم کار سختی مقابل این تیم خواهد داشت.

نکته مثبت برای ذوب آهن، این موضوع می تواند باشد که این تیم دیدار برگشت خود برابر تیم اماراتی را باید در خانه بازی کند، از این رو در دیدار برگشت فرصت دارد اشتباهات احتمالی در بازی رفت خود را در مسابقه برگشت جبران کند. نکته دیگر هم در مورد این تیم این است که هر گاه ذوب آهن به مرحله دوم لیگ قهرمانان آسیا صعود کرده در بازی مرحله یک هشتم نهایی برنده شده است. دیگر تیم ایرانی که توانست از مرحله گروهی صعود کند، تراکتورسازی بود که موفق شد برای نخستین بار پس از سه دوره متوالی حضور در لیگ قهرمانان آسیا سرانجام به دور دوم صعود کند تا از این لحاظ رکوردی جالب را برای این باشگاه شاهد باشیم که البته این موضوع با هدایت امیر قلعه نویی به دست آمده است. شاگردان قلعه نویی هم که به عنوان تیم نخست به دوریک هشتم نهایی صعود کرده اند، باید به مصاف النصر امارات بروند. النصر در گروه سپاهان قرار داشت که با ۹ امتیاز به عنوان تیم دوم به مرحله بعد صعود کرده، اما نکته جالب در مورد این تیم این است که تنها تیمی که سپاهان در دور گروهی توانست آنها را یک مرتبه در خانه خودش شکست دهد، همین النصر امارات بود که البته در بازی برگشت نیز این شکست را با همان نتیجه ۲ بر صفر جبران کرد تا نشان دهد تیمی است که در خانه می تواند بسیار خطرناک ظاهر شود. نکته جالب اینکه براساس قرعه کشی مراحل نهایی تراکتورسازی و ذوب آهن تا مرحله نیمه نهایی به هم برخورد نخواهند کرد و در صورتی که این اتفاق رخ بدهد ایران یک نماینده در فینال خواهد داشت. ذوب آهن با برگزاری بازی های بسیار خوب در دور گروهی نشان داد می تواند امسال به راحتی به مراحل بالاتر و حتی فینال لیگ آسیا صعود کند، در صورتی که بتواند همین بازیکنان را تا پایان این فصل لیگ قهرمانان آسیا حفظ کند و مدیریت صحیحی را که تاکنون در پیش گرفته ادامه دهد.

تراکتور دیگر نماینده شایسته ایرانی نیز تا به اینجای کار نشان داده پتانسیل حضور در مراحل بالاتر را دارد، اما باید روی یک سری نقاط ضعف کار بیشتری انجام دهد؛ چرا که از این دور به بعد باید به مصاف تیم های بسیار سخت تری برود.

آگهی مزایده

شهرداری اصفهان در نظر دارد املاک و مستغلات مشروحه زیر را از طریق مزایده واگذار نماید.

متقاضیان می توانند جهت دریافت اسناد و مشخصات مورد واگذاری از تاریخ نشر آگهی همه روزه به جز ایام تعطیل در ساعات اداری به امور قراردادها واقع در میدان امام حسین (ع) ساختمان شهرداری مرکزی مراجعه و نسبت به کسب اطلاعات و تهیه اسناد مزایده اقدام نمایند.

آخرین مهلت تهیه اسناد و ارسال پیشنهاد قیمت تا ساعت ۱۴ روز یکشنبه مورخ ۹۵/۳/۹ می باشد.

۱-چهار واحد تجاری به مساحت های حدود ۵۰ تا ۱۱۲ مترمربع از مجموعه تجاری اداری ارگ جهان نما واقع در میدان امام حسین (ع)

۲-یک واحد تجاری به مساحت حدود ۱۹ مترمربع واقع در خیابان نظر شرقی، جنب تالار اندیشه طبقه همکف مجتمع تجاری جلفا

۳-دو واحد آپارتمان مسکونی به مساحت های حدود ۹۳ تا ۹۵ مترمربع واقع در فلکه احمدآباد، ابتدای خیابان سروش، کوی امامی دوست مجموعه مسکونی قلعه کاشفی

۴-یک واحد آپارتمان مسکونی به مساحت حدود ۱۱۱ مترمربع واقع در خیابان بنت الهدی، کوی ایثار (محدوده منطقه ۱۲ شهرداری)

۵-یک واحد آپارتمان مسکونی به مساحت حدود ۷۳ مترمربع واقع در خیابان آیت اله صدر، روبروی خدمات شهری منطقه ۱۲ شهرداری

۶-یک واحد آپارتمان مسکونی با احتساب انباری به مساحت حدود ۱۳۹ مترمربع واقع در ملک شهر، خیابان انقلاب اسلامی نبش بن بست ابوذر

۷-یک واحد آپارتمان مسکونی به مساحت حدود ۱۵۸ مترمربع واقع در خیابان جابرانصاری، خیابان شهید شهبازی (شمالی) پروژه مشارکتی آذرانی

۸-یک قطعه زمین با کاربری مسکونی شامل دو قسمت به مساحت های حدود ۲۸۱ و ۱۲۳ مترمربع واقع در خیابان مسجد سید، بازارچه علی قلی آقا

۹-یک قطعه زمین مسکونی با سند مشاع به مساحت ۳۵۲ مترمربع واقع در خیابان اشراق شمالی بعد از کوی آبان تفکیکی لطیفیان

۱۰-یک قطعه زمین با کاربری کارگاهی و به مساحت ۴۲۹ مترمربع واقع در پل تمدن خیابان سردار خزاعی، خیابان کوشش

۱۱-یک قطعه زمین با قولنامه عادی و کاربری خدماتی به مساحت ۱۹۲ مترمربع واقع در خیابان مشتاق سوم، حاشیه کانال جی شیر

۱۲-یک قطعه زمین با کاربری فضای سبز با اولویت بالای پنج سال به مساحت ۴۳۱/۵۶ مترمربع واقع در شهرک ولیعصر، خیابان ملک الشعرا بهار، بعد از خیابان سعادت

شرایط مزایده

۱-ارایه سپرده شرکت در مزایده برای هریک از موارد بصورت واریز نقدی به حساب سپرده شهرداری یا ضمانت نامه بانکی با اعتبار حداقل سه ماه.

۲-در صورتیکه نفرات اول و دوم شرکت کننده برای هریک از موارد فوق از انجام معامله خودداری نمایند سپرده شرکت در مزایده آنان به ترتیب به نفع شهرداری ضبط خواهد شد.

۳-شهرداری در رد یک یا تمام پیشنهادها برای هریک از موارد فوق مختار است.

۴-سایر اطلاعات و جزییات مربوطه در اسناد مزایده مندرج می باشد.

شهرداری اصفهان

آگهی مناقصه

سازمان عمران شهرداری اصفهان در نظر دارد دو عدد بچینگ جهت مجتمع تولیدی صفه را به صورت ملکی و نقدی از طریق مناقصه عمومی خریداری نماید.

متقاضیان شرکت در مناقصه می توانند جهت دریافت اسناد از تاریخ نشر آگهی لغایت ۹۵/۲/۲۷ به سازمان عمران شهرداری اصفهان واقع در خیابان ۲۲ بهمن، مجموعه اداری امیرکبیر مراجعه و پیشنهادهای خود را تا پایان وقت اداری مورخ ۹۵/۲/۲۹ به دبیرخانه سازمان تحویل نمایند.

تلفن: ۰۳۱-۳۲۶۷۰۸۱۳ وب سایت: www.Isfahan.ir/sazmanomran

در ضمن مهلت برگشت اسناد مربوط به آگهی مناقصه عملیات تهیه (ساخت)، حمل و نصب دیوارهای پیش ساخته پروژه مرکز همایش های بین المللی اصفهان تا مورخ ۹۵/۰۲/۲۸ می باشد.

آگهی مزایده

سازمان مدیریت پسماند شهرداری اصفهان براساس مصوبه هیات مدیره سازمان در نظر دارد اقلام بازیافتی (بارزنده) مناطق ۱۵ گانه را طبق جدول ذیل از طریق مزایده به اشخاص حقیقی یا حقوقی به فروش برساند:

	گروه یک	گروه دو	گروه سه
مناطق	۱۱-۲-۹-۱۳-۵	۱۵-۱-۴-۳-۶	۱۲-۷-۱۴-۸-۱۰
میانگین تناژ تقریبی (تن در روز)	۴۰-۳۰	۴۰-۳۰	۴۰-۳۰

متقاضیان می توانند از تاریخ نشر این آگهی لغایت ۱۳۹۵/۰۳/۰۸ جهت دریافت اسناد و مدارک مزایده فوق با در دست داشتن فیش واریزی برای هرگروه به مبلغ ۷۵۰/۰۰۰ ریال در وجه حساب پس اندازه شماره ۱-۳۴۵۱۸۷۸-۷۰۵-۲۴۲۶ و به شماره شبا IR ۷۳-۰۶۰۰-۲۴۲۶-۷۰۵۰-۳۴۵۱-۸۷۸۰-۰۱ بانک قرض الحسنه مهر ایران به نام سازمان مدیریت پسماند، به دفتر سازمان واقع در اصفهان، خیابان مشتاق سوم، ابتدای بلوار ارغوانیه، کیلومتر ۱ بلوار رضوان و یا به درگاه الکترونیکی به نشانی www.isfahan.ir/farakhan مراجعه نمایند.

آخرین مهلت ارسال پیشنهاد قیمت تا ساعت ۱۴:۰۰ مورخ ۹۵/۰۳/۰۸ می باشد.

شرایط مزایده:

۱-ارایه سپرده شرکت در مزایده به صورت نقدی یا ضمانت نامه بانکی

۲-در صورتیکه نفرات اول و دوم شرکت کننده از انجام معامله خودداری نمایند سپرده شرکت در مزایده آنان به ترتیب به نفع سازمان مدیریت پسماند ضبط خواهد شد.

۳-سایر اطلاعات و جزییات مربوطه در اسناد مزایده مندرج می باشد.

گزارش + روز

اتمام پروژه‌های عمرانی و تعریف پروژه‌های جدید در لنجان

شهردار سده لنجان گفت: مجموعه شهرداری تمرکز خود را بر روی اتمام پروژه‌های عمرانی قرار داده و در پایان سال پروژه‌های جدید را آغاز خواهیم کرد، همچنین احداث مجموعه ورزش‌های باستانی و باغ بانوان در مرحله جانمایی و طراحی قرار دارند.

میثم محمدی با اشاره به اقدامات شهرداری سده لنجان در دو سال گذشته اظهار کرد: در سال ۹۳ مجموعه شهرداری سده لنجان در راستای کسب درآمدهای پایدار برای شهرداری اقدامات موثری را به مرحله اجرا رساند و در این میان نگاه ویژه‌ای به کارهای زیرساختی برای کسب درآمد شهرداری داشتیم.

وی افزود: تنظیم دفترچه عوارض با آخرین تغییرات مورد تایید استانداری و وزارت کشور، تامین زیرساخت‌های ممیزی املاک شهر تحت GIS، راه‌اندازی سیستم‌های اتوماسیون و سیستم‌های شهرسازی که به صورت نرم افزاری که در سال ۹۳ انجام گرفت از جمله اقدامات صورت گرفته در حوزه تامین زیرساخت‌های درآمدی در شهرداری سده است. وی با اشاره به اینکه بودجه شهرداری را در سال ۹۴ نسبت به سال ۹۳ با یک جهش ۵۰ درصدی انجام گرفت، تصریح کرد: ما باید افزایش بودجه سال ۹۴ را با رشد ۲۰ درصدی می‌دیدیم اما با توجه به زیرساخت‌هایی که در سال ۹۳ پیش بینی شده بود و مطالباتی که از قسمت ارزش افزوده و حق آلایندگی داشتیم بودجه سال گذشته را با افزایش ۵۰ درصدی در نظر گرفتیم. وی با اشاره به اینکه این افزایش بودجه برای مدیریت شهر یک ریسک به شمار می‌آمد، بیان کرد: ما در سال گذشته این ریسک را پذیرفتم و با تلاش کارکنان و پرسنل شهرداری و همچنین اعضای شورای شهر شهر سده لنجان خوشبختانه بودجه پیش بینی شده در سال ۹۴ بالغ بر ۹۰ درصد تحقق یافت و این مهم با تلاش در حوزه خود کوششی مجموعه شهرداری انجام گرفت. شهردار سده لنجان ادامه داد: بودجه سال ۹۴ در حالی محقق شد که بودجه‌ای که از محل ارزش افزوده و آلایندگی که جزء کمک‌های بیرونی بودجه شهرداری برای شهرداری در نظر گرفته شده بود با کاهش ۵۰ درصدی مواجه شد، اما با این حال با تلاش مجموعه شهرداری ۹۰ درصد از بودجه سال گذشته محقق شد. وی اضافه کرد: در سال گذشته شهرداری‌ها با مشکلات متعددی روبه‌رو بودند؛ چرا که با توجه به شرایط اقتصادی حاکم بر صنعت فولاد از دریافت ارزش افزوده محروم شده و از سوی دیگر رکود حاکم بر بخش ساخت و ساز در سطح شهر سده لنجان، موجب کاهش درآمدهای شهرداری شده بود.

> تمامی پروژه‌هایی که شهرداری قول داده بود طی این دوره از شورا تکمیل شود، امسال به بهره‌برداری می‌رسد

محمدی خاطرنشان کرد: مجموعه شهرداری سده لنجان با بودجه در نظر گرفته شده در سال ۹۴ پا به میدان عمل نهاد تا پروژه‌هایی که از قبل برای شهر دیده شده بود به اتمام برسد و شعار ما آن بود که پروژه‌های شهرداری با وجود تمام مشکلات اقتصادی حتی یک لحظه نباید تعطیل شود؛ چرا که ما معتقدیم رها کردن پروژه‌های شهری هر چند در شرایط سخت اقتصادی قرار داریم جفا در حق مردم است، بر همین اساس با رویکردی نوین پا به عرصه‌ای جدید نهادیم که هدف عمده آن نیز شناسایی سازوکارهای ارتقا و بهبود منابع پایدار برای تامین هزینه‌ها در حوزه مدیریت شهری بود.

وی بیان کرد: باید به این نکته نیز توجه داشت که طی سال‌های گذشته شهرداری‌ها در جذب منابع قابل وصول و سیاست‌های مقطعی به نوعی به درآمدهای ناپایدار از جمله فروش تراکم و تغییر کاربری وابسته شده بودند و این عوامل در برخی موارد مدیریت شهری را در رسیدن به توسعه پایدار شهری با چالش‌هایی مواجه می‌کرد، بر همین اساس مجموعه شهرداری سده لنجان با انجام کارهای کارشناسی شده به سمت کسب درآمدهای پایدار گام‌های موثری را برداشته بود توانستیم بودجه سال ۹۴ را محقق سازیم. شهردار سده لنجان با اشاره به اینکه تمامی پروژه‌هایی که شهرداری قول داده بود، طی این دوره از شورای شهر تکمیل شود، امسال به بهره‌برداری خواهد رسید، اظهار کرد: میدان سفیر امید با اعتباری بیش از هشت میلیارد ریال، میدان امام حسین(ع) و کمربندی جنوب شهر با اعتباری بالغ بر ۳۰ میلیارد ریال، فاز دوم پارک کودک با مجموعه زمین فوتبال ساحلی با اعتباری بالغ بر ۱۰ میلیارد ریال از آن جمله‌اند، همچنین مجموعه کتابخانه شهر که در سال گذشته با اعتباری بالغ بر سه میلیارد و ۵۰۰ میلیون ریال و خیابان شهید مدرس با اعتباری بالغ بر یک میلیارد و ۵۰۰ میلیون ریال پروژه‌هایی هستند که در دست اقدام قرار دارند و در تلاشیم به زودی به بهره‌برداری برسند. محمدی با اشاره به اینکه دقت، سرعت و کیفیت سه اصل مهم در اجرای پروژه‌های شهرداری سده لنجان هستند، گفت: احداث مجموعه ورزش‌های باستانی و باغ بانوان در مرحله جانمایی و طراحی قرار دارند، اما مجموعه شهرداری تمرکز خود را بر روی اتمام پروژه‌های عمرانی قرار داده و در پایان سال پروژه‌های جدید را آغاز خواهیم کرد.

شهردار خوانسار خبرداد:

۲۴ اردیبهشت، جشن بزرگ روز خوانسار

شهردار خوانسار با اشاره به هفته خوانسار گفت: در روز ۲۴ اردیبهشت جشن بزرگ روز خوانسار را با حضور مردم و مهمانان و تمام خوانساری‌های کشور برگزار می‌کنیم. به گزارش خبرگزاری فارس، محسن اسحاقی درباره مراسم‌های هفته خوانسار و روز خوانسار بیان داشت: روز پنجشنبه مصادف با ۲۳ اردیبهشت مراسم گویش خوانساری را خواهیم داشت. اسحاقی ادامه داد: همچنین در روز ۲۴ اردیبهشت جشن بزرگ روز خوانسار با حضور مردم و مهمانان و خوانساری‌های کل کشور برگزار می‌کنیم. وی پیرامون مشکلات این شهرداری اذعان کرد: بودجه‌ای که برای شهرداری خوانسار به ازای هر نفر بین ۲۰۰ تا ۳۰۰ هزار تومان تعیین شده است که کمتر از ایده‌آل است و این درحالی است که سرانه هر نفر در شهر ایده‌آل قریب به ۷۰۰ هزار تومان است. شهردار خوانسار به مشکلات دیگر این شهرستان اشاره کرد و تاکید کرد: معضل بعدی موضوع کمربندی شهرستان است که هنوز تکمیل نشده و به همین دلیل، حضور ماشین‌های سنگین باعث مشکلاتی در شهر شده است. وی در مورد ساخت و ساز آبفا در حریم سد باغکل تصریح کرد: این کار غیرقانونی بوده و چون سد در حریم شهر است، ساخت و ساز بدون مجوز بوده و باید در کمیسیون ماده ۱۰۰ مطرح شود.

طی سال گذشته صورت گرفت؛

افزایش دو برابری مشارکت‌های کمیته امداد برخوار

رییس کمیته امداد امام خمینی(ره) برخوار از رشد ۸۰ درصدی درآمدها و افزایش دو برابری مشارکت‌های کمیته امداد برخوار در سال گذشته خبر داد و گفت: رتبه استانی کمیته امداد برخوار در حوزه مشارکت‌ها و رشد درآمدها در استان اصفهان چهارم است. ناصرعلی خاصی گفت: دو هزار و ۲۰۰ خانوار در شهرستان برخوار زیر پوشش کمیته امداد امام خمینی(ره) هستند. وی با بیان اینکه سال گذشته نزدیک به ۶۰۰ میلیون تومان حق بیمه زنان بی سرپرست خانوار شهرستان برخوار به حساب سازمان تامین اجتماعی واریز شد، تصریح کرد: ۱۸۰ فرزند یتیم در شهرستان برخوار زندگی می‌کنند که توسط خیرین مورد اکرام و ایتام قرار می‌گیرند. وی با بیان اینکه سال گذشته ۳۰ میلیون تومان تسهیلات بدون بهره به خانوارهای تحت پوششی که در نظر داشتند یک شغل یا کارگاه تولیدی را راه‌اندازی کنند پرداخت شد، ادامه داد: در برخوار به افرادی که در نظر داشتند فضای کسب و کار خود را رونق دهند، مبلغ ۱۵ میلیون تومان تسهیلات با کارمزد ۴ درصد پرداخت کرده‌ایم، همچنین به سرپرست‌ها و فرزندان خانوارهای تحت حمایتی که می‌خواستند یک کارگاه تولیدی راه‌اندازی کنند تا سقف ۴۵ میلیون تومان تسهیلات کم بهره ارائه شد.

اخبار + روز

اجرای بهینه اقتصاد مقاومتی نیازمند مشارکت همگانی

فرماندار فریدن گفت: اجرای بهینه سیاست‌های اقتصاد مقاومتی، نیازمند مشارکت همگانی مردم، دولت، نهادها و ارکان قدرت و قوا در کشور است. اسفندیار تاجمیری با اشاره به نام گذاری سال جدید با عنوان اقتصاد مقاومتی، اقدام و عمل، با انتقاد از برداشت‌های سطحی و احساسی نسبت به این شعار برای هجمه به دولت، اظهار کرد: طبق منویات مقام معظم رهبری، اولویت نخست کشور، در بخش اقتصادی اعلام شده است و با وجود اینکه خیلی‌ها انتظار داشتند شعار سال در موضوعات فرهنگی و اجتماعی باشد؛ اما اقتصاد مقاومتی شعار سال جاری شد. تاجمیری اجرای بهینه سیاست‌های این بخش را نیازمند مشارکت همگانی مردم، دولت، نهادها و ارکان قدرت و قوا در کشور دانست و گفت: ضرورت اقتصاد مقاومتی ایجاب می‌کند که همه حتی نیروهای مسلح، به دولت که اقتصاد مقاومتی را در کشور فرماندهی می‌کند کمک کنند تا کار با جدیت پیش برود.

فرماندار فریدن در ادامه ضمن تشریح عملکرد مدیریت شهرستان گفت: سال گذشته علاوه بر پیشرفت‌هایی که در بخش فرهنگی داشتیم، در حوزه عمران شهری و روستایی طرح‌های مختلفی نظیر توسعه و پیشرفت فاضلاب شهری، بهسازی روستایی، آبرسانی و تامین اعتبارات جاده اصلی از محل سفر دولت، اجرا شد.

تخریب سازه‌های غیرمجاز مزروعی در مهیار

رییس جهاد کشاورزی شهرستان شهرضا گفت: چهار مورد از سازه‌های غیرمجاز در اراضی مزروعی منطقه مهیار شهرضا، با حکم قطعی دادگاه تجدید نظر استان تخریب شد. به گزارش ایسنا، عبدالرضا تاکی در حاشیه اجرای حکم دادگستری مبنی بر تخریب سازه‌های غیرمجاز منطقه مهیار شهرضا در جمع خبرنگاران اظهار کرد: تبصره ۲ قانون حفظ کاربری اراضی مزروعی ناظر به انجام تخلفاتی است که با موضوع ساخت و ساز غیرمجاز در زمین‌های کشاورزی انجام می‌شود. وی تصریح کرد: امروز چهار سازه غیرمجاز شامل یک مورد ساختمان و دیوارکشی به مساحت ۱۹۰ مترمربع، یک بنا به مساحت ۸۸ مترمربع، ساختمانی به مساحت ۵۰ مترمربع و مجموعه‌ای متشکل از ساختمان و دیوار و استخر به مساحت ۳۰۰ مترمربع، در این منطقه تخریب می‌شود. رییس جهاد کشاورزی شهرستان شهرضا اضافه کرد: این اقدام به دنبال صدور حکم قطعی دادگاه تجدید نظر استان انجام می‌شود. تاکی گفت: در حال حاضر شعبه ۱۰۲ کیفری دوم دادیاری دادگستری شهرستان، مراحل بدوی رسیدگی و صدور حکم را انجام می‌دهند.

مصلای نماز جمعه نوش آباد به بهره برداری رسید

امام جمعه نوش آباد با بیان اینکه مصلای نماز جمعه شهر نوش آباد به بهره برداری رسید، گفت: این مصلا با زیربنای ۸۰۰ مترمربع در مدت دو سال ساخته شده است. حجت‌الاسلام سید محمد علوی افزود: برای ساخت این مصلا حدود پنج میلیارد ریال از محل کمک‌های مردمی و مسوولان استان و شهرستان هزینه شده است. وی اظهار کرد: این مصلا به همراه حسینیه جنبی آن که برای استفاده خواهران تعبیه شده ظرفیت چهار هزار نفر را برای اقامه نماز داراست. امام جمعه نوش آباد خاطرنشان کرد: نماز جمعه شهر نوش آباد یکی از پرشورترین نمازهای جمعه در سطح استان اصفهان است که با توجه به علاقه مردم از حدود سه سال قبل نماز جمعه در این شهر اقامه می‌شود. شهر نوش آباد با ۱۲ هزار نفر جمعیت در چهار کیلومتری مرکز شهرستان آران و بیدگل واقع است.

نبود پایش تصویری مشکل اصلی گلپایگان است

فرمانده نیروی انتظامی شهرستان گلپایگان گفت: سال گذشته نسبت به سال ۹۳ شاهد ۸ درصد کاهش وقوع جرائم در سطح شهرستان بودیم. حسین بساطی، امنیت را محور توسعه دانست و اظهار کرد: در کشور امنیت بسیار عالی وجود دارد و محال است در منطقه‌ای امنیت نباشد، اما کارهای اجتماعی و اقتصادی انجام شود. وی ادامه داد: سال گذشته نسبت به سال ۹۳ شاهد ۸ درصد کاهش وقوع جرائم در سطح شهرستان بودیم. همچنین از ابتدای سال ۹۴ تاکنون جرائم خشن در شهرستان وجود نداشته است. فرمانده نیروی انتظامی شهرستان گلپایگان گفت: نبود پایش تصویری در شهرستان، مشکل اصلی گلپایگان است که یکی از نقص‌های مهم در امنیت شهرستان همین موضوع است.

سرهنگ بساطی خاطرنشان کرد: بازدارنده نبودن مجازات در قوانین سبب شده سارقی که دستگیر می‌شود پس از مدتی آزاد شود، امروزه باید بدانیم که جامعه محور بودن پلیس امروز دیگر شعار نیست و به یک واقعیت تبدیل شده است. وی یادآور شد: اجازه نداده‌ایم که یک سارق در گلپایگان دو بار مرتکب جرم شود، سریعا فرد خاطی را دستگیر کرده‌ایم.

قائم‌مقام سازمان بهزیستی:

کار خیر را به مردم بسپارید نه دولت

قائم‌مقام سازمان بهزیستی در همایش خیران شهرستان خمینی‌شهر که در محل مجموعه در حال ساخت سرای سالمندان خیریه فرزانگان برگزار شد، اظهار داشت: در سازمان بهزیستی حرکتی در جهت ترویج فرهنگ کار خیر خانوادگی در حال وقوع است، در این راستا فرزندانی که در آینده متولد می‌شوند در کنار شناسنامه، توسط ثبت احوال و بهزیستی کارت خیر نیز برای آنها صادر می‌شود، به‌این‌ترتیب والدین با انجام کار خیر در کنار این ذخیره الهی این رفتار را به فرزندان خود منتقل می‌کنند و فرزند با رسیدن به سن ۱۸ سالگی این حرکت ارزشمند را ادامه می‌دهد.

حجت‌الاسلام عبدالرحیم شهسواری گفت: سازمان بهزیستی با همکاری ثبت احوال در آینده‌ای نزدیک کارت خیر را در کنار شناسنامه برای نوزادان صادر می‌کند. به گزارش تسنیم، قائم‌مقام سازمان بهزیستی حرکت مجموعه خیریه فرزانگان خمینی‌شهر را یک تفکر مردمی با راهبردهای دینی و ملی برشمرد و تاکید کرد: باید در جامعه یک حرکت راهبردی دینی شکل بگیرد تا مردم را در صحنه حاضر نگه داریم. وی با بیان اینکه طلایه داران تفکر خیرخواهانه، جمعی از کسانی هستند که بهره زیادی از دین و میراث ملی خود برده‌اند، اظهار داشت: کار خیر باید به یک فرهنگ خانوادگی و ملی تبدیل شده تا این حرکت بسیار ارزشمند و انسانی برای نسل‌های بعد به‌عنوان میراثی گران بها باقی بماند. وی با بیان اینکه اگر فرهنگ کار خیر در جامعه نهادینه شود مردم با عشق و علاقه در صحنه حضور پیدا می‌کنند، تصریح کرد: کار خیر را به مردم بسپارید نه به دولت، باید سازوکار و سیاست‌گذاری‌های امور خیر و خیریه‌ها توسط دولت برنامه‌ریزی شود.

وی استان اصفهان را نماد همگرایی مردم عنوان کرد و گفت: ۱۵۲ عنوان ماموریت برای بهزیستی پیش بینی شده که چهار هزار خیریه زیر نظر بهزیستی کل کشور در بخش‌های مختلفی مانند سالمندان، شیرخوارگان، معلولان، بیماران مزمن و... فعالیت دارند و نیاز به حضور خیرین در همه حوزه‌های برنامه‌ریزی شده وجود دارد. وی با اشاره به اینکه در کشور سالیانه حدود ۴۰ هزار میلیارد تومان در جهت اقدامات خیرخواهانه پرداخت می‌شود، افزود: نماد کار نیک و احسان در تاریخ شیعه، کریم اهل البیت امام حسن مجتبی (ع) است و خیرین برای ماه مبارک رمضان و میلاد آن امام رئوف برای رفع مشکلات نیازمندان برنامه‌ریزی کنند.

گفتنی است؛ کلنگ مجموعه سرای سالمندان فرزانگان خمینی‌شهر در زمینی به مساحت ۲۰ هزار متر، مبعث سال گذشته به زمین زده شد که تاکنون شش هزار متر از فاز نخست با هزینه‌ای بالغ بر دو میلیارد و ۷۰۰ میلیون تومان اسکلت‌بندی و بتون‌ریزی و زیرسازی شده است. همچنین در این همایش که پس از یک سال از کلنگ زنی خانه سالمندان فرزانگان برگزار شد بیش از دو میلیارد تومان کمک نقدی و غیرنقدی برای تکمیل و بهره‌برداری فاز نخست جمع‌آوری شد.

شهردار کاشان خبرداد:

قرارداد ۱۶ میلیاردی نظافت شهر کاشان

شهردار کاشان گفت: امسال برای نظافت شهر کاشان قرارداد ۱۶ میلیارد تومانی امضا کردیم.

سید محمد ناظم رضوی در سومین جشنواره خوش حسابی شهرداری کاشان اظهار داشت: سرانه هزینه پاکیزگی شهر برای هر شهروند کاشانی ۵۵ هزار تومان است.

وی در خصوص هزینه‌های نظافت شهر کاشان نیز با اعلام خبر امضای قرارداد ۱۶ میلیارد تومانی شهرداری برای نظافت شهر، بیان داشت: هزینه نظافت شهر کاشان به ازای هر سه و نیم نفر در هر خانه ۱۹۰ هزار تومان است.

شهردار کاشان صدور قبوض پسماند و عوارض برای شهروندان کاشانی را حدود ۱۵۰ تا ۲۰۰ هزار تومان دانست و گفت: هرچه مشارکت شهروندان در پرداخت عوارض بیشتر باشد شهرداری بیشتر حمایت می‌شود و خدمات شهری را هرچه بهتر و بیشتر در راستای افزایش رفاه و رضایت شهروندان ارائه می‌کند. وی با تاکید بر رکود مالی سال ۹۴ گفت: شهرداری کاشان بر اساس بررسی‌های انجام شده، به دلیل مشارکت‌های مردم و اجرای پروژه‌ها کمترین آسیب را داشته است. وی از برندسازی شهریور ماه کاشان با عنوان پایتخت گیاهان دارویی و طب سنتی خبر داد و گفت: تدبیر و ابتکار برندسازی اردیبهشت و شهریور کاشان با هدف برند گردشگری و پایتخت گیاهان دارویی در کسب درآمدزایی پایدار، رونق اقتصاد شهری و افزایش جاذبه‌های گردشگری و شکوفایی صنعت توریست در شهر کاشان اجرایی می‌شود. ناظم رضوی از کسب رتبه ۱۳ شهرداری کاشان در بین شهرداری‌های کشور به لحاظ تدوین بودجه طی دو سال اخیر خبر داد و بیان داشت: شهرداری کاشان این رتبه را از بین یک هزار و ۶۰ شهرداری کشور با تدوین بودجه ۵۴۵ میلیارد تومان کسب کرد. وی با تاکید بر اینکه کسب این رتبه نتیجه حمایت و مشارکت شهروندان کاشانی در تامین درآمدهای شهرداری است، افزود: جایگاه ۱۳ شهرداری کاشان در تدوین بودجه بالاتر از ۲۰ شهرداری مرکز استان اصفهان است. شهردار کاشان با اشاره به اینکه شهرداری‌ها تنها نهادی هستند که منابع مالی را بدون واسطه می‌گیرند و برای مردم خرج می‌کنند، ادامه داد: شهرداری پروژه‌های متعدد و بی نظیری را نیز از محل مشارکت شهروندان در شهر اجرایی می‌کند. وی احداث فرودگاه کاشان، مجموعه فرهنگی تفریحی شهربانو به عنوان بزرگ ترین پارک اختصاصی بانوان در استان اصفهان، بوستان ملت و پرستار، پروژه‌های ترافیکی، احداث رینگ‌های شهری را از جمله این طرح‌های عمرانی بی نظیر شهرداری کاشان دانست و افزود: این پروژه‌ها با حمایت و مشارکت مالی شهروندان در پرداخت عوارض نوسازی و اصناف اجرا شده است.

ناظم رضوی، دریافت عوارض از شهروندان را در دو بخش پسماند و نوسازی عنوان کرد و گفت: امروز اهدای جوایز خوش حسابی به شهروندان به قید قرعه به شهروندان خوش حساب در این دو بخش تعلق می‌گیرد.

با حضور استاندار صورت گرفت؛

افتتاح چند پروژه راه‌سازی در شرق اصفهان

پروژه بزرگراهی کلیشاد - اسلام‌آباد - گیشی و باند دوم هرند - کوهپایه با حضور استاندار اصفهان افتتاح شد. طی سفر شهرستانی رسول زرگرپور، استاندار اصفهان به شرق اصفهان به منظور بازدید از پروژه‌های مختلف، چندین پروژه راه‌سازی در بخش جرقویه علیا، سفلی، جلگه و بن‌رود به بهره‌برداری رسید. در این بازدید پروژه بزرگراهی کلیشاد - اسلام‌آباد - گیشی به طول ۲۷ کیلومتر و باند دوم هرند - کوهپایه به طول ۵/۴ کیلومتر افتتاح شد. زرگرپور در این سفر از پروژه‌های احداث پل اژیه، تعریض محور کلیشاد - اسلام‌آباد - سه‌راهی سیان، اجرای روکش آسفالت میدان امام رضا (ع) ورزنه، تعریض محور اژیه - ورزنه و احداث باند دوم نیک‌آباد - حسن‌آباد نیز بازدید کرد. حجت‌الله غلامی، مدیرکل راه و شهرسازی استان اصفهان هدف از احداث و اجرای این پروژه‌ها را جلوگیری از تصادفات رخ به رخ و افزایش ایمنی تردد در محورهای این منطقه عنوان کرد. پروژه بزرگراهی کلیشاد - اسلام‌آباد - گیشی به طول ۲۷ کیلومتر و با ابنیه فنی ۴۰ دستگاه با اعتباری بالغ بر ۱۶۰ میلیارد ریال و احداث باند دوم هرند - کوهپایه به طول ۵/۴ کیلومتر با اعتباری بالغ بر ۱۰ میلیارد ریال به بهره‌برداری رسید و کلنگ بلوار خلیج فارس از میدان نماز - سه‌راهی امامزاده - میدان بزرگ امام رضا (ع) ورزنه به طول پنج کیلومتر بر زمین خورد.

از اول خرداد مجاز می‌شود؛

ورود دام به مراتع شهرستان تیران و کرون

رییس اداره منابع طبیعی و آبخیزداری شهرستان تیران و کرون گفت: ورود دام به مراتع شهرستان تیران و کرون ممنوع و آغاز چرای دام از اول خرداد آغاز می‌شود.

مهدی عالی پور در گفت وگو با ایرنا افزود: بالغ بر دو هزار بهره بردار با ۴۵ هزار راس دام مجوز چرای دام در مراتع شهرستان تیران و کرون را دارند. وی بیان کرد: چرای دام به مدت چهار ماه در بیش از ۱۳۰ هزار هکتار از اراضی طبیعی شهرستان تیران و کرون صورت می‌گیرد. وی گفت: چرای خارج از این محدوده زمانی و بدون مجوز و پروانه بهره برداری از مصادیق تخلف است که با متخلفان برخورد قانونی می‌شود. رییس اداره منابع طبیعی و آبخیزداری شهرستان تیران و کرون ادامه داد: بهره برداری در این محدوده زمانی به منظور حفظ مراتع طبیعی و پیشگیری از تخریب مراتع است که همکاری دامداران در این خصوص لازم است.

وی با اشاره به اینکه مراتع طبیعی شهرستان تیران و کرون بسترهای ارزشمندی برای تفریح مردم است، تصریح کرد: حفظ و حراست از منابع طبیعی با مشارکت مردم محقق می‌شود و هرچه عموم مردم در این راستا همکاری کنند، مراتع بهتر حفظ و مورد بهره برداری قرار می‌گیرد.

تیران و کرون در ۴۵ کیلومتری غرب استان اصفهان قرار دارد.

نگاه + دیگران

اجازه ندهیم خودکشی در جامعه مانند اعتیاد شود

یک وکیل دادگستری با اشاره به وقوع چند خودکشی، از روسای قوای سه گانه خواست تا دستورات لازم را برای بررسی و رسیدگی به این موضوع صادر کنند. حسین احمدی نیاز در گفت‌وگو با ایسنا، با اشاره به خودکشی اخیر شهروندی در یکی از بیمارستان‌ها، گفت: این خودکشی به علت فقر مالی و بروکراسی اداری آن بیمارستان، جامعه ایرانی را در غم و اندوه فرو برد. به جزاین خودکشی، در روزهای اخیر خبرهایی حاکی از خودکشی های دیگری در مناطقی از کشور شنیده شد که این امر نگران کننده است. وی افزود: دومین خودکشی یک جوان در سقز و نمونه دیگری در مریوان یا نقاط دیگر از کشور می تواند زنگ خطری جدی برای جامعه و مسوولان باشد. کشور ژاپن علی رغم توسعه یافتگی همواره با آسیب خودکشی مواجه است و سخت در تلاش است تا این آسیب اجتماعی را کنترل و راهکارهایی برای درمان یابد. این وکیل دادگستری تصریح کرد: غمناکی جامعه، افزایش افسردگی، اعتیاد، نبود سرگرمی و تفریحات مهیج برای خانواده ها و جوانان، تورم و گرانی، بیکاری و معیشت بد اقتصادی و بسیاری متغیرهای دیگر موجب بروز خودکشی شده است؛ در واقع خودکشی آخرین گام یک فرد برای برخورد با مشکلات و معضلات است. احمدی نیاز ادامه داد: به شرایط و بحران های روحی جوانان توجهی نمی شود. وزارت ورزش و جوانان فاقد برنامه ریزی و استراتژی خاصی برای برون رفت جوانان از نگرانی و افسردگی است. با بررسی موقعیت و وضعیت جوانان در کشور و برخورداری شهرها و روستاهای کشور از امکانات تفریحی و سرگرمی ملاحظه می شود که کمترین امکانات برای تفریح و شاد زیستن وجود دارد. وی افزود: واقعیت این است که جامعه و جوانان ما نیازمند شاد زیستن هستند و دولت و مسوولان باید شاد زیستن را یک حق برای جوانان و خانواده ها به حساب آورند و شرایط بهتر زندگی و امید به بهزیستن را برای آنان فراهم کنند. جوانان ما با پند و اندرزنمی توانند زندگی شادی داشته باشند، بلکه با برنامه ریزی دولت و خروج جامعه از غمناکی و تحول در استانداردهای زندگی است که شادی و امید، توسعه و بالندگی به جامعه و جوانان برمی گردد؛ زیرا جامعه شاد و پویا می تواند بسترساز توسعه باشد، نه جامعه ای غمگین و افسرده. خروجی غمگینی و افسردگی جامعه خودکشی و یاس است، لذا تا دیر نشده باید تلاش کرد؛ فردا دیر خواهد شد. وی تصریح کرد: اجازه ندهیم خودکشی بسان اعتیاد در جامعه ما دامنگیر شود. باید واقعیت جوانان و نیازهای آنها را شناخت و برنامه هایی برای آن ریخت. انکار و سرپوش گذاشتن بر واقعیت جوانان صرفا گول زدن خود است. وی یادآور شد: چرایی جنایتی که در ورامین توسط یک جوان افتاد یا خودکشی اخیر در بیمارستان، نمونه بارزی از فراموشی واقعیت شهروندان و آلام آنان است.

وزیر بهداشت از جدی بودن ابتلا به بیماری های اعصاب خبرداد

هشدار هاشمی

وزیر بهداشت با اشاره به ریشه های خودکشی در کشور گفت: ابتلا به بیماری های اعصاب و روان در کشور جدی بوده و تنها راه پیشگیری از آن توانمند شدن مردم است. به گزارش فارس، سید حسن هاشمی در جلسه بررسی پیشگیری از اقدامات پرخطر در آسیب های اجتماعی اظهار داشت: طبق آمارهای مکرر تایید شده در حال حاضر ابتلا به بیماری های اعصاب و روان در کشور جدی بوده و این موضوع در برخی از استان ها نیز شدیدتر است. وی افزود: مشکلات و اختلالات مربوط به اعصاب و روان از جانب بسیاری از مردم انکار می شود و آنها از این بیماری تصور اختلال زوال افرادی که در زمان های قدیم با زنجیر بسته می شدند را دارند. وزیر بهداشت ادامه داد: هرچقدر به این مسائل به صورت مستقیم توجه شود و مردم از آن آگاهی یابند، زندگی بهتر خواهد شد و نشاط اجتماعی و کاهش افسردگی در این زمینه موثر است. هاشمی عنوان کرد: زمانی که صحبت از نشاط اجتماعی می شود برخی فکر می کنند منظور کنسرت برگزار کردن است و مساله به سمت و سوی سیاسی پیش می رود، ولی آمار افسردگی در کشور بالاست و بیش از ۱۲ درصد از مردم دچار افسردگی هستند و نیاز به درمان دارند. وی با بیان اینکه برای پیشگیری از آسیب های اجتماعی همچون خودکشی رسانه ها باید همراهی کنند، گفت: کشور ما آنقدر سیاست زده است که گاهی از مسائل اصلی غافل هستیم.

رسانه ها باید کمک کنند تا اپیدمی خودکشی از طریق خودکشی تقلیدی روی ندهد. این موضوع وظیفه حرفه‌ای است که همه ملزم به رعایت آن هستند. وزیر بهداشت با اشاره به اینکه انتشار اخبار توسط خبرنگاران مانند شمشیر دو لبه است گفت: این موضوع از یک طرف امید و از یک طرف دیگر با نشان دادن برخی از واقعیت ها همچون انتشار اخبار خودکشی مشکلاتی را ایجاد کنند. وزیر بهداشت با اشاره به چهارهزار تماس طی سال گذشته با اورژانس اجتماعی افزود: بسیاری از این تماس ها از طریق مشاوره مانع از خودکشی می شود و نیز حدود ۵۰ درصد این پرسش ها بی پاسخ می ماند که اگر دولت بتواند در این زمینه کمک کند، موفق تر خواهیم بود. ما نیز در وزارت بهداشت سعی می کنیم همکاری های بیشتری داشته باشیم. هاشمی با بیان اینکه آسیب های اجتماعی به طریقی به وزارت بهداشت نیز مربوط می شود، گفت: ما جزء دستگاه هایی هستیم که از این آسیب ها رنج می بریم. ایدز نتیجه آسیب های اجتماعی است و وزارتخانه ما را نیز درگیر می کند، بنابراین تنها راه پیشگیری به جز بخش حاکمیتی، توانمندشدن مردم است. وی با اشاره به ضرورت گسترش شبکه بهداشتی کشور افزود: در حال حاضر به ازای هرسه هزار نفر، یک مراقب سلامت در نظر گرفته ایم و اگر بپذیریم ۹۰ درصد خودکشی ها توام با اختلالات روان است، با نظام ارجاع می توانیم در کاهش این معضل موفق شویم.

همیشه پای مشکلات در میان است

قابله های دیروز، ماماهایی در حاشیه امروز

قابله های دیروز و ماماهای امروز در حاشیه نظام سلامت قرار گرفته اند؛ آنهایی که برای تولد کودکان بیشترین تلاش را می کنند و گوش آنها با اولین صدای گریه کودکان آشناست. ماماها جزء اولین افرادی هستند که کودکان را در آغوش می کشند و آنها را لمس می کنند. ماماها افرادی هستند که با وجود سختی شغل همچنان به کار ادامه می دهند و اغلب ناراضی هستند. این شغل معلق بین پزشکی و پرستاری است؛ شغلی که به گفته تسنیم، بیمه ها هم حتی نسخه آنها را قبول ندارند.

نقش کمرنگ ماماها در نظام سلامت

بابایی رئیس اداره مامایی وزارت بهداشت در خبری می گوید: ۲ هزار و ۴۰۰ ماما در کشور بیکار هستند و روند صعودی آمار زایمان سزارین ناشی از عدم به کارگیری ماماهاست که عوارضی را برای کودکان به بار می آورد. در گذشته مامایی به عنوان یک شغل مناسب برای زنان بود تا جایی که قابله های متبحر شب و نیمه شب در روستاهای دور و نزدیک و در کورترین نقطه ها به زایمان زنان مبادرت می کردند و این ماماها بودند که نقش عمده ای در سلامت زنان و دختران جوان برعهده دارند، اما در حال حاضر مشخص نبودن جایگاه حرفه مامایی موجب بروز مشکلاتی شده است. در گذشته این حرفه از جایگاه خاصی برخوردار بود اما این متن پررنگ امروز به حاشیه رفته است. این موضوع می تواند به تحقق سیاست های جمعیتی کشور خدشه وارد کند؛ زیرا وجود ماماها در تولد کودکانی که با روش طبیعی به دنیا می آیند و از سلامت بهتری برخوردار هستند، موثر است.

همه ساله با نزدیک شدن روز ماماها مسوولان وعده و وعیدهای گوناگونی روی کاغذ می آورند، اما نه تنها گره ای از مشکلات آنها باز نمی شود، بلکه این مشکلات همچنان لاینحل باقی مانده است.

بی توجهی مسوولان به مشکلات ماماها

قشر ماماها اغلب از مسوولان به دلیل بی توجهی به آنها ناراضی هستند و اذعان دارند که هیچ کدام از قول های روی کاغذ به مرحله عمل درنیامده است، این در حالی است که برای محقق شدن اهداف نظام سلامت باید از توان و ظرفیت فراوان مامایی در کشور استفاده شود. فرح بابایی، رییس اداره مامایی وزارت بهداشت به تنسیم گفت: باید به فکر اشتغال برای ماماهای بیکار باشیم.

به اعتقاد او، مشکلات این قشر باید توسط مسوولان رسیدگی و حل شود، اما دولت تدبیر و امید تا چه حد به این موضوع توجه کرده است که این شغل به حاشیه رفته، نشان می دهد که توجه فقط به شنیدن مشکلات منتهی شده و تلاشی برای عمل به گفته ها صورت نگرفته است. به گفته بابایی، در شهرهایی با جمعیت کمتر از ۵۰ هزار نفر مشکلات دسترسی به خدمات مامایی به شکل صددرصد برطرف شده است، اما در مناطق دیگر همچنان با مشکل بیکاری تعداد زیادی از ماماها مواجه هستیم و شاید از این موضوع بی اطلاعیم که توجه به این قشر می تواند بر سلامت نوزادان موثر باشد.

در بسیاری از زایشگاه ها دیده می شود که برخی از ماماها به عنوان مراقبت سلامت در بخش بهداشت فعالیت می کنند و سوال اینجاست که آیا این قشر ماما هستند یا مراقب بهداشت؟ این سوال را بابایی اینگونه جواب می دهد که «بخش بهداشت، خریدار خدمت در قالب مراقب سلامت است و اگر ماماها نخواهند علاوه بر خدمات مامایی، خدمات مراقب سلامت را هم ارائه دهند، خریدار خدمت ترجیح می دهد به جای ماماها از سایر فارغ التحصیلان رشته های علوم پزشکی در مقطع کارشناسی و بالاتر استفاده کند».

> در گذشته این حرفه از جایگاه خاصی برخوردار بود اما امروز به حاشیه رفته است

به گفته رییس اداره مامایی وزارت بهداشت ما باید به فکر اشتغال برای ماماهایی باشیم که در این سال ها تربیت شده اند و بین مراقب سلامت و مامای بیکار یکی را انتخاب کنیم. به نظر ما راه بهتر این بود که از نیروهای تربیت شده ما در این بخش استفاده شود.

اما سوال اینجاست که وزارت علوم با توجه به اینکه این تعداد ماما بیکار هستند، پس چرا همه ساله تعدادی پذیرش در رشته مامایی وجود دارد؟ به نظر می رسد این عدم توازن برای رشته ها و شغل افراد ضربه ای مهلک به جامعه می زند و همه ساله تعداد بسیاری بیکار روانه جامعه می کند یا اینکه افرادی با رشته های غیر مرتبط به مشاغلی رو می آورند که هیچ ربطی به رشته تحصیلی آنها ندارد.

با توجه به این موضوع، دولت تدبیر و امید باید توجه خود را به این قشر بیشتر کند. صحبت درباره مشکلات آنها گره ای را باز نمی کند. باید گفته ها به مرحله عمل برسد تا این شغل مورد بی توجهی قرار نگیرد./ **گروه جامعه**

اخبار + روز

افزایش تعداد سمن ها برای مبارزه با مواد مخدر

مدیرکل دفتر توسعه مشارکت های مردمی و سازمان های مردم نهاد ستاد مبارزه با مواد مخدر کشور از برگزاری ۶۰۰ برنامه توانمندسازی سازمان های مردم نهاد در کشور خبرداد و گفت: در سال جاری تعداد سازمان های مردم نهاد در حوزه مبارزه با موامخدر افزایش می یابد.

محمد بیرجندی در گفت‌وگو با ایسنا، اظهار کرد: بیش از ۲۲۷۰ سازمان غیردولتی در زمینه اعتیاد و پیشگیری، درمان و مراقبت های پس از درمان در کشور فعالیت دارند. وی تصریح کرد: سازمان مردم نهاد یک تشکل داوطلبانه، مسوولانه غیرانتفاعی و غیرسیاسی است. مدیرکل دفتر توسعه مشارکت های مردمی و سازمان های مردم نهاد ستاد مبارزه با مواد مخدر خاطرنشان کرد: سمن ها به دنبال مدیریت و فعالیت سالم، هدفمند و مردم محور در جامعه هستند و می توانند با اتکا به توانمندی و ظرفیت های اجتماعی در چارچوب سیاست های دولت فعالیت کنند.

بیرجندی افزود: در سال گذشته ستاد مبارزه با مواد مخدر در بخش حمایت از طرح های سازمان های مردم نهاد در حوزه اعتیاد بیش از سه میلیارد تومان اعتبار اختصاص داد که برگزاری ۶۰۰ برنامه توانمندسازی سازمان های مردم نهاد، ۳۰۰ برنامه تخصصی در حوزه اعتیاد، سازماندهی و اجرای بیش از ۳۰۰ طرح اجتماعی توسط سازمان های مردم نهاد از اقدام های سال گذشته این ستاد با کمک سازمان های مردم نهاد بود.

۲۰ هزار بیمار صعب العلاج تحت حمایت کمیته امداد

مدیرکل اداره بهداشت و بیمه های اجتماعی کمیته امداد امام خمینی(ره) از تحت حمایت بودن ۲۰ هزار بیمار صعب العلاج و خاص در کمیته امداد خبرداد. به گزارش ایرنا جعفر رحیمی گفت: هم اکنون ۲۰ هزار بیمار صعب العلاج و خاص تحت حمایت داریم که حدود چهار هزار و ۵۰۰ تن از این افراد بیماری خاص و بقیه بیماری صعب العلاج دارند. وی افزود: دیالیز، پیوند کلیه، تالاسمی، ام اس و بیماری هموفیلی بیشترین بیماری های بیماران خاص کمیته امداد را تشکیل می دهند.

این مسوول کمیته امداد درخصوص بیماران صعب العلاج کمیته امداد گفت: سرطان، اختلالات حسی حرکتی که ناشی از سکته مغزی است، مبتلایان به دیابت های مزمن که دچار عوارض شده اند و بیماری های مزمن روانی بیشترین درصد بیماران صعب العلاج کمیته امداد را تشکیل می دهند. وی افزود: باتوجه به سختی و هزینه بربودن بسیاری از بیماری های صعب العلاج و خاص گفت: متاسفانه شاهد هستیم که افرادی که دارای این بیماری ها می شوند، توان انجام فعالیت را از دست می دهند.

نوبت دوم

آگهی مناقصه

شرکت صنایع هواپیماسازی ایران - هسا در نظر دارد، انجام خدمات نظافتی و حراستی مجموعه کاشانه های خود در شهرستان مشهد مقدس را از طریق مناقصه عمومی به پیمانکار واگذار نماید. لذا از کلیه موسسات و شرکت های لازم واجد شرایط که دارای گواهی تایید صلاحیت از اداره کار استان برای سال ۹۴ باشند دعوت می گردد جهت دریافت اسناد مناقصه از مورخه ۹۵/۲/۲۵ لغایت ۹۵/۲/۲۸ در ساعات اداری (۸ صبح الی ۱۵) به آدرس اصفهان - شاهین شهر - شرکت صنایع هواپیماسازی ایران - هسا - معاونت مهندسی ساختمان و تاسیسات - مدیریت ارشد بازرگانی مراجعه نمایند.

هزینه چاپ آگهی بعهده برنده مناقصه خواهد بود.

تلفن تماس: ۴۵۹۲۳۳۴۵ و ۰۳۱-۴۵۹۲۳۳۴۰

روابط عمومی شرکت صنایع هواپیماسازی ایران - هسا

نوبت دوم

آگهی مناقصه

شرکت صنایع هواپیماسازی ایران - هسا در نظر دارد، خدمات راهبری نیروی انسانی سامانه تصفیه خانه مرکزی و پساب صنعتی خود را از طریق مناقصه عمومی به پیمانکار واگذار نماید. لذا از کلیه موسسات و شرکت های واجد شرایط فنی لازم و دارای رزومه مربوط به موضوع مناقصه مذکور و گواهی تایید صلاحیت از اداره کار استان برای سال ۹۴ باشند دعوت می گردد جهت دریافت اسناد مناقصه از مورخه ۹۵/۲/۲۵ لغایت ۹۵/۲/۲۸ در ساعات اداری (۸ صبح الی ۱۵) به آدرس اصفهان - شاهین شهر - شرکت صنایع هواپیماسازی ایران - هسا - معاونت مهندسی ساختمان و تاسیسات - مدیریت ارشد بازرگانی مراجعه نمایند.

هزینه چاپ آگهی بعهده برنده مناقصه خواهد بود.

تلفن تماس: ۴۵۹۲۳۳۴۵ و ۰۳۱-۴۵۹۲۳۳۴۰

روابط عمومی شرکت صنایع هواپیماسازی ایران - هسا

آگهی مزایده (نوبت دوم)

سازمان میادین میوه و تره بار و ساماندهی مشاغل شهری شهرداری اصفهان در نظر دارد تعدادی از مستحدثات خود شامل واحدهای کارگاهی فروشگاهی مجتمع کارگاهی قصر صنعت واقع در خیابان زینبیه، کیلومتر دو جاده اصفهان - حبیب آباد، و واحدهای کارگاهی و دفاتر کار شهرک کارگاهی امیرکبیر واقع در خیابان امام خمینی، کیلومتر ۸ جاده اصفهان - تهران، خیابان عطاالملک و دفتر کار ساختمان اداری پارکینگ طبقاتی نیکبخت واقع در خیابان نیکبخت، پشت دادگستری اصفهان، پارکینگ طبقاتی نیکبخت را به صورت نقد یا نقد و اقساط و براساس آیین نامه فروش سازمان از طریق مزایده به فروش رساند.

لذا متقاضیان می توانند از تاریخ ۱۳۹۵/۰۲/۱۳ تا پایان وقت اداری مورخ ۱۳۹۵/۰۲/۲۵ اقدام به واریز مبلغ ۵۰۰/۰۰۰ ریال بابت هزینه تهیه اسناد مزایده در وجه جاری حساب سیبا به شماره ۳۱۰۰۰۰۳۰۴۱۰۰۷ نزد بانک ملی ایران شعبه اصفهان (قابل پرداخت در کلیه شعب بانک ملی) و به دفتر سامازمان واقع در خیابان آمادگاه، روبروی هتل عباسی، مجتمع تجاری عباسی، طبقه همکف، واحد ۱۰۷ یا ساختمان اداری شهرک کارگاهی امیرکبیر واقع در خیابان امام خمینی، خیابان عطاء الملک مراجعه نموده و اسناد مزایده را دریافت نمایند. تلفن تماس: ۳۳۲۲۵۵۳۵-۳۲۲۱۱۴۴۲

۱- مهلت ارسال پیشنهادات تا ساعت ۱۴ مورخ ۱۳۹۵/۰۲/۲۶ می باشد.

۲- پیشنهادات در تاریخ ۱۳۹۵/۰۲/۲۷ بازگشایی می شوند.

۳- سازمان در رد یا قبول پیشنهادات مختار می باشد.

۴- هزینه انتشار آگهی به عهده برنده مزایده است.

سازمان میادین میوه و تره بار و ساماندهی مشاغل شهری شهرداری اصفهان

آگهی تجدید مناقصه

موضوع و اعتبار مناقصه: خرید خط ریل و تجهیزات انتقال لاشه به سردخانه کشتارگاه شهرداری نجف آباد طبق شرایط و مشخصات پیوست با اعتباری به مبلغ ۱/۴۰۰/۰۰۰/۰۰۰ ریال از محل اعتبارات عمرانی شهرداری نجف آباد

دستگاه مناقصه گزار: شهرداری نجف آباد

شرایط شرکت در مناقصه: شرکت کنندگان باید دارای کد اقتصادی، گواهینامه صلاحیت پیمانکاری، پروانه کسب مرتبط باشند. (شرکت کنندگان در مناقصه باید رعایت منع مداخله کارکنان دولت را بنمایند).

مهلت و محل دریافت اسناد مناقصه: از واجدین شرایط دعوت می شود جهت کسب اطلاعات بیشتر و دریافت اسناد مناقصه تا پایان وقت اداری روز دوشنبه مورخ ۹۵/۰۲/۲۷ به امور قراردادهای شهرداری نجف آباد مراجعه و پیشنهادات خود را حداکثر تا پایان وقت اداری روز پنجشنبه مورخ ۹۵/۰۲/۳۰ به دبیرخانه محرمانه شهرداری نجف آباد تحویل نمایند. مبلغ خرید اسناد مناقصه ۲۰۰/۰۰۰ ریال طی فیش واریزی به حساب سیبا بانک ملی به شماره ۰۱۰۴۵۴۴۱۵۶۰۰۱ درآمد شهرداری می باشد.

مبلغ سپرده شرکت در مناقصه: شرکت کنندگان باید مبلغ ۷۰/۰۰۰/۰۰۰ ریال را طی فیش واریزی به حساب سپرده شماره ۰۱۰۴۵۴۴۱۵۰۰۰۲ شهرداری نجف آباد و یا معادل آن را ضمانتنامه معتبر بانکی ارایه نمایند.

برندگان اول و دوم و سوم مناقصه هرگاه حاضر به انعقاد قرار نشوند سپرده آنها به ترتیب ضبط خواهد شد.

سایر اطلاعات مربوط به مناقصه در اسناد مناقصه مندرج است و شهرداری نجف آباد در رد یا قبول یک یا کلیه پیشنهادات مختار می باشد.

مسعود منتظری - شهردار نجف آباد

طنز + نوشت

نقد و بررسی فیلم «ابد و یک روز»
سیاه‌نمایی تا کجا؟!

احمدرضا کاظمی

نام فیلم: ابد و یک روز
کارگردان: سعید روستایی، متولد ۱۳۶۸
بازیگران: پیمان معادی، نوید محمدزاده

«ابد و یک روز» فیلم بدی نیست، اما فیلمی گستاخ است و در حق صنف مظلوم معتادین اجحاف می‌کند. ابد و یک روز بسیار غیرواقعی از آب درآمده و در بند کلیشه‌ها باقی مانده. مثلا شخصیت معتاد در این فیلم عین فیلم‌فارسی‌های قدیمی «ز» را «ژ» می‌گوید و «سین» را متمایل به «شین» تلفظ می‌کند و بیست و چهار ساعته چرت می‌زند. در حالی که اینها مال قدیم پدیم‌ها بود. الان من به شما معتاد نشان می‌دهم که طرف نه تنها سین و شین‌اش نمی‌زند، بلکه طرف وروک‌شاپ «اصول و مبانی سخنوری و سخنرانی» هم برگزار می‌کند. من معتاد به شما نشان می‌دهم طرف ورزشکار است! دوره آن معتادهای مفنگی تمام شد و رفت! معتادین امروزه در عرصه‌های مختلف، از فرهنگ و هنر بگیر تا ورزش و سطوح کلان مدیریتی حرف‌های زیاد برای گفتن دارند. چرت زدن و خماری کجا بود برادر من! الان فقط یک فازی چتی وجود دارد که آن هم گذراست و پشتش مغزآدم باز می‌شود. آنچه که ما در فیلم ابد و یک روز دیدیم چیزی به جز کم‌لطفی در حق مشتریانِ محترم مواد مخدر نبود! این سطح از سیاه‌نمایی واقعا بی‌سابقه است! اصلا کاری با اصول فیلم‌سازی و بحث‌های تخصصی سینما ندارم. اجازه بدهید صادقانه صحبت کنم. بنده خودم معتاد هستم. ابد و یک روز فیلمی قوی است، فیلمنامه جانداری دارد، اما مغرضانه و ناعادلانه است.

> یعنی اینجوری بگویم که بعد از دیدن این فیلم تا دو هفته وقتی یک نفرم دستم را می‌گرفت جیغ می‌زدم و فرار می‌کردم

صدابرداری و نورپردازی و بازی گرفتن از بازیگران و تدوین و طراحی لباس و طراحی صحنه و همه و همه به جهنم! اینها خوب بود که خب باشد؛ دلیل نمی‌شود که جوان دهه شصتی بیاید در مورد ما قشر زحمتکش که از دهه ۴۰ تا حالا داریم با کلی زحمت می‌کشیم، سیاه‌نمایی کند. ابد و یک روز فیلم خشنی است. بنده خودم برای تماشای این فیلم که به سینما رفته بودم یک لول تریاک در جیب بغلم بود و خدا شاهد است که در همان سکانس‌های اولیه فیلم که ماموراها می‌خواهند بریزند داخل خانه طرف، زهره‌ام ترکید. یعنی تا آخر فیلم پارانوا گرفته بودم. در لحظه لحظه این فیلم منتظر بودم که الان یکی بیاید بالای سرم و بگوید جیب‌هایت را خالی کن. خب فیلمی که اینجور ذهن و روان مخاطب را به بازی بگیرد فیلم ارزشمندی است؟ حالا این سکانسش هیچی، در لحظات آخر فیلم هم کارمندان بی‌رحم کمپ می‌آیند و می‌خواهند شخصیت معتاد بیچاره را کول کنند و ببرند، او مقاومت می‌کند، گریه می‌کند، داد می‌زند و لگد پرت می‌کند. من در آن لحظه داخل سالن به هرکس نگاه می‌کردم بغض کرده بود و داشت گریه می‌کرد و فقط من بودم که ترس برم داشته بود و فوبیای مامور به جانم افتاده بود. یعنی اینجوری بگویم که بعد از دیدن این فیلم تا دو هفته وقتی یک نفرم دستم را می‌گرفت جیغ می‌زدم و فرار می‌کردم؛ چون فکر می‌کردم طرف می‌خواهد کولم کند ببردم کمپ! اینها را گفتم که بگویم «ابد و یک روز» را نبینید، ابد و یک روز از نظر علم سینما شاید فیلم خوبی باشد، اما از دید اهالی بخیه، فیلم گستاخی است که به جای ژانر «درام اجتماعی» باید در دسته «فیلم‌های وحشتناک» برای ما قرار بگیرد!

ویژه + روز

رونمایی از کتاب تازه زنوزی جلالی در نمایشگاه

رمان «برج ۱۱۰» که تازه‌ترین کتاب فیروز زنوزی جلالی است، در نمایشگاه کتاب تهران رونمایی می‌شود.

به گزارش ایسنا، مراحل چاپ این کتاب که طی تفاهم‌نامه‌ای از بنیاد شعر و ادبیات داستانی به موسسه انتشاراتی علمی و فرهنگی محول شده بود، به پایان رسیده و روز دوشنبه ۲۰ اردیبهشت با حضور نویسنده در غرفه ناشر در بیست و نهمین نمایشگاه بین‌المللی کتاب تهران رونمایی می‌شود.

در معرفی این کتاب عنوان شده است: «برج ۱۱۰» که برای رده سنی بزرگسالان نوشته شده، به گفته نویسنده اشاره‌ای است به طبقات مختلف بشری و تقابل سنت و مدرنیته که در نامگذاری کتاب نیز به چشم می‌خورد. ۱۱۰ یادآور حضرت علی (ع) و برج، نمادی است از مدرنیته که نویسنده سعی کرده بدون استفاده از نام حضرت علی (ع) این محوریت را به خوبی تشریح کند.

جلسه رونمایی از این کتاب از ساعت ۱۱:۳۰ دوشنبه ۲۰ اردیبهشت در غرفه انتشارات علمی و فرهنگی در نمایشگاه کتاب و با حضور فیروز زنوزی جلالی (نویسنده کتاب)، مهدی قزلی مدیرعامل بنیاد شعر و ادبیات داستانی ایرانیان، مسعود کوثری، مدیرعامل موسسه انتشاراتی علمی و فرهنگی و جمعی از نویسندگان و اصحاب رسانه برگزار می‌شود. بیست و نهمین نمایشگاه بین‌المللی کتاب تهران تا ۲۵ اردیبهشت در شهر آفتاب در حال برگزاری است.

محمد سلطانی‌فر:

تقصیر را برگردن رسانه‌ها می‌اندازند!

محمد سلطانی‌فر معتقد است که در تمام دنیا رسانه‌ها چشم و گوش مردم، دولت و حکومت هستند، اما در اینجا اعتقاد بر این است که رسانه‌ها باید دهان بسته داشته باشند و حتی اگر چشم بینایی داشتند و توانستند مواردی را ببینند، هرگز آنها را بازگو نکنند. به گزارش ایسنا، این استاد ارتباطات درباره این موضوع که برخی اهالی رسانه نسبت به انتشار اخبار حوادث واکنش نشان می‌دهند و معتقدند این اخبار باعث ایجاد ناامنی در جامعه می‌شوند، بنابراین نباید آنها را رسانه‌ای کرد، به بیان سخنانی پرداخت.

او با بیان اینکه متاسفانه به جای آنکه دنبال مقصر اصلی بگردند تقصیر را برگردن رسانه‌ها می‌اندازند، اظهار کرد: عده‌ای معتقدند که مشکلات عمدتا در اثر بیان مطالب توسط رسانه‌ها شکل می‌گیرد، در صورتی که یکی از وظایف اصلی رسانه‌ها دیده‌بانی در محیط‌های اجتماعی، سیاسی و غیره است؛ اگر رسانه‌ای از این وظیفه اصلی خودش کوتاه بیاید، دیگر رسانه نیست و تبدیل می‌شود به یک ارگان دولتی یا حکومتی. خوشبختانه گاهی شاهدیم در مواقع بسیار حساس و در زمان‌هایی که خلاء و ضعف قانون وجود دارد و می‌خواهند موضوعاتی را فراموش کنند، رسانه‌ها اجازه این فراموش‌کاری‌ها را نمی‌دهند. درست همانند اتفاقی که برای ستایش - دختربچه افغان - و آن زن مشهدی و فرزندانش رخ داد که رسانه‌ها توانستند به خوبی این فضا را اداره کنند.

سلطانی‌فر همچنین درباره برنامه‌هایی که در این مدت ریاست دفتر مطالعات و برنامه‌ریزی رسانه‌ها اجرا کرده بود، به بیان توضیحاتی پرداخت. او یادآور شد: در مدت دو سالی که در دفتر مطالعات و برنامه‌ریزی رسانه‌ها بودم، یکی از اهدافم این بود که بتوانم اساتید و اندیشمندان علوم انسانی را به اشکال مختلف دور هم جمع کنم. برگزاری نشست‌های تخصصی تحت عناوین مختلف در همین راستا انجام می‌شد که در آن نشست‌ها برخی از مشکلات موجود در حوزه رسانه را مطرح می‌کردیم تا منجر به پیدا کردن راه حلی شود.

به روزرسانی نشریه تخصصی «رسانه» که در انتشار آن تاخیر ایجاد شده بود، به روزرسانی سایت موسسه و همچنین غنی‌سازی کتابخانه تخصصی حوزه رسانه که بیش از ۹۰ درصد کتاب‌هایی که در حوزه رسانه در کشور منتشر شده را در خود جای داده است، از دیگر اقداماتی بود که سلطانی‌فر در طی بیش از دو سال ریاست دفتر مطالعات و برنامه‌ریزی رسانه‌ها انجام داد. او در این باره توضیح داد: تمام اطلاعات موجود در موسسه و همه کتب تخصصی که مورد نیاز اندیشمندان و دانشجویان است را بر روی سایت قرار دادیم. همچنین ۹۵ شماره از ۱۰۰ شماره مجله رسانه‌ای علمی - ترویجی بر روی سایت قرار گرفته است.

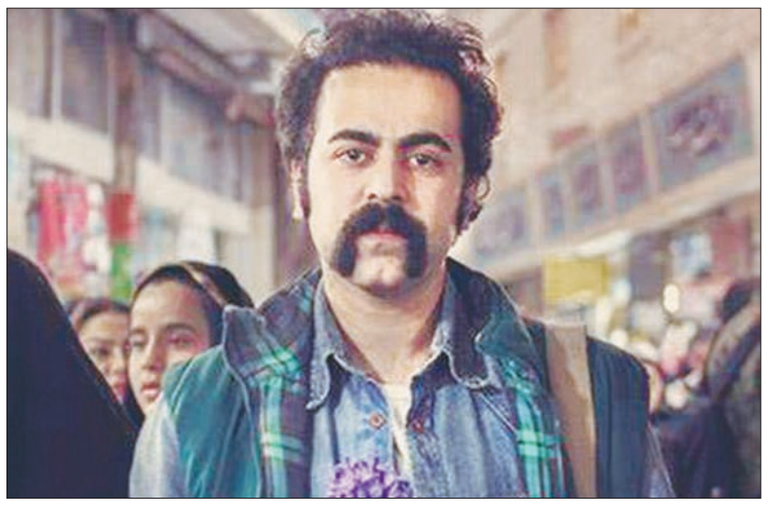

خواننده پالت در گفت‌وگوی اختصاصی با اصفهان زیبا:

ما به حمایت رسانه ملی نیاز داریم

به جرات می توان گفت گروه پالت قبل از انتشار رسمی اولین آلبوم و برگزاری نخستین کنسرت هم مخاطبان خود را پیدا کرده بود؛ مخاطبانی خسته از چارچوب های معمول و متقاضی کاری تازه. پالت یکی از بهترین گزینه های موجود بود.

پالت، گروهی جوان با ترکیب سازبندی خاص خود شامل کنترباس، کلارینت، آکاردئون، گیتار، ویلن سل را شامل می‌شود. حضور پالتی‌ها در اصفهان بهانه خوبی شد تا از شکل‌گیری پالت و حضور این گروه محبوب در اصفهان با امید نعمتی گپ کوتاهی داشته باشیم.

او درباره شکل گیری این گروه می گوید: «گروه پالت از قدیم بود؛ چند نفر همفکر از دانشگاه‌های مختلف بودیم که از حضور یکدیگر اطلاع داشتیم. رفاقت من و حسام محمدیان پور صمیمانه تر بود و روزبه و داریوش را هم از فعالیت‌های دانشگاهی و اجرای موسیقی تئاتر می‌شناختم و هر از گاهی با هم سازمی زدیم. من با دنگ شو بودم، مهیار طهماسبی با گروه سیمرغ و همایون شجریان، داریوش آذر با استاد محمدرضا شجریان و بقیه دوستان هم هرکدام به طریقی کار می‌کردند. فعالیتمان را در گروه‌ها و موقعیت‌های متفاوتی ادامه می‌دادیم تا اینکه یک روز فهمیدیم دل همه این اعضا برای پالت می تپد و تصمیم گرفتیم پالت را جدی‌تر دنبال کنیم. به این گروه اعتقاد داشتیم، می‌دانستیم صدای جدید و اندیشه تازه‌ای است. مصمم‌تر شدیم و پالت متولد شد.» شعرهای گروه پالت را بیشتر خود امید نعمتی می‌سراید، اما در پیرو اعتقادات خاص پالتی‌اش دوست ندارد درباره شعرها و سبک گروه صحبت کند. پالت باید شنیده شود: «توضیح دادن سخت است. درواقع ترجیح شخصی‌ام به توضیح ندادن است. برداشت آدم‌های مختلف بعد از مواجهه با اثر متفاوت است و هرفردی به شیوه خود با اثر هنری زندگی می‌کند.» دعوت شدن پالت به برنامه رادیو هفت و اجرای پانتومیم این گروه به دنبال ممنوعیت به تصویر کشیدن ساز در رسانه ملی، سر و صدای زیادی به پا کرد از او در این باره می پرسیم: «قرار بود در تلویزیون حاضر شویم و من بخوانم و بقیه بچه‌های گروه نباشند، ولی این مساله برای ما امکان پذیر نبود؛ چرا که ما یک گروه هستیم و همه باید در کنار هم حضور داشته باشیم. گفتند بقیه اعضا می‌توانند بنشینند. این هم ایده جالب و قابل اجرایی نبود. نتیجه جلسه ما با اعضای گروه، همین ایده‌ای بود که انجام شد. خوشبختانه فکر ما فهمیده شد و استقبال خوبی از آن صورت گرفت.» اما صحبت‌های امید نعمتی بوی امیدواری به حمایت رسانه ملی می‌دهد: «بعضی وقت‌ها تغییراتی ایجاد می‌شود. نوازنده‌ها در خلوت شخصی خود تجربه‌های معنوی عجیبی با ساز خود داشته‌اند و این مشکل نشان ندادن ساز در تلویزیون برای اهالی موسیقی دوست داشتنی نیست. ما به حمایت رسانه ملی نیاز داریم. دو موزیک ویدئو داشتیم که در ایام عید از تلویزیون پخش شد؛ به نظر می‌آید فضا بهتر شده باشد. موزیسین‌ها باید بدانند که چه تکلیفی دارند. اصولا هر موزیسینی که مجوز فعالیت را از ارشاد دریافت می‌کند و فعالیت فرهنگی انجام می‌دهد، باید بتواند فعالیت خود را تبلیغ کند و گسترش دهد و بدون حمایت رسانه این کار امکان پذیر نیست.» او به فعالیت‌های برخی از موزیسین‌ها در شبکه‌های غیرمجاز اشاره می‌کند و ادامه می‌دهد: «برخی از بچه‌های موسیقی با شبکه‌های غیرایرانی همکاری می‌کنند؛ موزیک ویدئوها از رسانه‌هایی جدا از شبکه ملی پخش می‌شود. در نهایت این مساله پیامد خوبی ندارد. اگر تلویزیون از هنرمندان موسیقی حمایت کند، اتفاقات بهتری خواهد افتاد.»

سال‌ها بود که مجوز اجرای گروه پالت در اصفهان به تعویق افتاد تا در نهایت اردیبهشت امسال، شهرزنده‌رود میزبان این گروه باشد. ادبیات نعمتی در توصیف تجربه کنسرت اصفهان جالب توجه است: «تجربه خیلی باحالی بود. از بچه‌های گروه چارتار شنیده بودم که کنسرتشان در اصفهان هیجان‌انگیز بوده و مخاطبان خوش انرژی بودند. تجربه نکرده بودم تا اینکه بالاخره در اجرای اصفهان، یکی از کنسرت‌های پرشوری را تجربه کردیم که به خود اعضای گروه هم انرژی مثبتی تزریق کرد. متاسفانه فرصت کمی برای حضور در اصفهان داشتیم و نتوانستیم بازخوردها را بیرون از سالن دریافت کنیم، اما از آنچه از صفحات مجازی و اینستاگرام متوجه شدیم، این بود که مخاطبانمان اجرا را خیلی دوست داشتند و بازخورد مثبتی گرفتم.»

بعد از این همه سال وقفه در اجرای پالت در اصفهان، انتظارها بیش از یک اجرا بود، اما در نهایت رودکی یک سانس میزبان پالت بود. او در این باره می گوید: «همه اتفاقات در دقیقه ۹۰ رخ داد. مجوز دیر آمد و حتی اجرای ما قرار بود در یک سالن دیگر باشد که به ما اجازه ندادند و به سالن رودکی منتقل شد. روز دوشنبه توانستیم فروش بلیت را آغاز کنیم و سه روز زمان کمی برای فروش بود، لذا ترجیح دادیم یک سانس را تجربه کنیم و دفعات بعدی جدی‌تر و پرانرژی‌تر به اصفهان برگردیم.»

طلسم شکست

پالتی‌ها نصف جهانی شدند

نسیم خادم‌عباس

بالاخره انتظارها به سر آمد و گروه پالت مهمان نصف جهان شد. از روزی که خبر قطعی اجرای این گروه در اصفهان منتشر شد تا ثانیه‌ای پیش از ورود پالتی‌ها به صحنه رودکی، انتظار مردم اصفهان به شوقی وصف‌ناپذیر بدل شده بود؛ شوقی که با چهره‌های شاد و پیغام‌های تلگرامی که از گروه‌ها فوروارد می‌شد، نمایان بود. در نهایت، سالن رودکی ملک‌شهر، ساعت ۶ عصر روز جمعه ۱۷ اردیبهشت میزبان امید نعمتی و همراهانش شد.

۳۰ دقیقه از ساعت اعلام شده گذشته و خیل دوستداران پالت هنوز در حال ورود هستند. بالاخره مجری، نام پالت را می‌خواند و سالن رودکی پر می‌شود از صدای فریاد و دست و سوت مردم علاقه‌مندی که بلیت کنسرت گروه محبوبشان را تهیه کرده‌اند. پالتی‌ها در حجم نور قرمز طراحی شده بالای سرشان و بازی دود محو هستند. اولین ترانه با تشویق انبوه هواداران خوانده می‌شود: یادگار دوست از آلبوم آقای بنفش. نوبت به ترانه یک فیلم پر مخاطب می‌رسد «ماهی و گربه» با شعری که مدت زیادی بر سر زبان‌ها افتاد: تنگ شیشه‌ای شکست / ما اما دست روی دست.... هدیه بعدی پالتی‌ها به مخاطبانشان ترانه «لیلی» است. واکنش مردم به این ترانه این بار به دست زدن‌ها و جیغ کشیدن‌ها محدود نمی‌شود؛ هم صدا با امید نعمتی، مردم هم می‌خوانند: دوباره خیال شهر بی‌بهاره دوباره زمستون به روی شهر موندگاره / لیلی / لیلی... تشویق پرشور جمعیت پس از اتمام آهنگ، واکنش امید نعمتی را به همراه دارد: دمتون گرم! دوباره صدای دست و جیغ بلند می‌شود و خواننده پالت ادامه می‌دهد: «باید اعتراف کنم که شما فوق‌العاده‌این. تا اینجای کار که از ما خیلی بهتر بودین. ما خیلی هیجان‌زده‌ایم که تونستیم بیایم اصفهان. واقعا خوندن توی شهر تاج اصفهانی مایه افتخاره.» پالت همان‌طور که در آهنگ‌هایش سعی کرده متفاوت باشد و به قول معروف دلی کار کند، در ادبیات و صحبت کردن و لباس پوشیدن هم همان اندازه مردمی است.

«بر دامن شب ستاره، گل به گل می نشاندی گل من / سرتاسر شب دلم را سر به سر می‌گذاری گل من...» ترانه بعدی غم دارد و همین غم هم به دل مردم می‌نشیند؛ دست‌هایی که به هم می‌خورند، سرعتی آرام می‌گیرند و دوربین‌ها همچنان بالا هستند تا این لحظه‌ها را ماندگار کنند. لحظه‌هایی که به ویدئوهای اینستاگرامی پالتی ختم می‌شوند. رقص رنگ‌های طراحی شده در نور سالن، پالت را میان آبی و سبز و قرمز و بنفش، شناور می‌کند. نوبتی هم که باشد، نوبت والس شماره یک است؛ اولین آهنگی که از پالتی‌ها پیش از آلبوم آقای بنفش، منتشر شد.

«آی عشق» های پالت دقیقا همان قسمتی از ترانه است که همراهی جمعیت را می‌طلبد و الحق که انرژی تمام این سال‌های طرفداران پالت جمع شده تا این یک سانس اجرای گروه محبوبشان را ساکت نباشند. فرقی ندارد ریتم و ملودی چه باشد، یا حتی غمگین بخوانند یا شاد، دست‌ها می‌کوبند، فریادها زده می‌شوند و البته دوربین‌ها همچنان یادگاری ثبت می‌کنند. پایان این آهنگ مصادف است با سوال نعمتی از طرفدارانش: حالا چی بزنیم؟ و فریاد طرفداران است که آهنگ یکصدا می‌خواهند مثلثی شوند. «مثلث» با همراهی تمام و کمال مردم خوانده می‌شود. ترانه بعدی «خونه مادربزرگه» است. بعدی هم نوبت به بازخوانی ترانه‌های قدیمی «برگ خزان» و «خانه به دوش» می‌رسد. نعمتی درباره این بازخوانی‌ها توضیحی می‌دهد: «ما رسمی در آلبوم‌هایمان داریم که بازخوانی ترانه‌های قدیمی است. جا دارد از عباس مهرپویا یاد کنیم که جزء اولین کسانی بوده که موسیقی متفاوتی کار می‌کرده است. آدم جالبی بوده، جهانگرد و طراح دکوراسیون وطوری جسورانه این آهنگ را زده که گویا ما اول این آهنگ را اجرا کرده‌ایم و او ۴۰، ۵۰ سال بعد تر اجرا کرده.»

ادامه برنامه به آهنگی تعلق دارد که به قول خود نعمتی قرار بوده بر اساس ریتم ۶ و ۸ ایرانی ساخته شود، اما به یکی از غمگین‌ترین آهنگ‌های تاریخ پالت تبدیل شده است. سال به سال و نیمی از ما هم اجرا می‌شوند: «دنیا همان‌طور که فکر می‌کردیم نیست؛ این آهنگ تقدیم به آنهایی که جنگ و فقر چهره خانه‌شان را عوض کرده است.»

«اینجا شهر من نیست» اجرا می‌شود و همه حاضران در سالن، به احترام این ترانه از جا بلند می‌شوند. «نرو بمان» ترانه بعدی است که دوباره مردم را از جای بلند می‌کند و ایستاده به آهنگ گوش می‌دهند.

پایان اجرای کنسرت پالت در اصفهان است؛ انرژی بی‌نهایت این گروه و مردم پایان گرفته و امید نعمتی، نماینده پالتی‌ها می‌گوید: «فقط یه سلفی هم با هم بگیریم.» دست‌ها بالا می‌رود، پالتی‌ها در قاب دوربین جای می‌گیرند و آخرین تصویر حضور پالت در جمع مردم اصفهان ثبت می‌شود.

آگهی مناقصه (نوبت دوم)

شرکت واحد اتوبوسرانی اصفهان و حومه در نظر دارد عملیات تهیه لباس فرم ۲۲۰۰ نفر از کارکنان خود را با ده درصد افزایش یا کاهش از طریق مناقصه به بخش خصوصی واگذار نماید،

بنابراین از شرکت‌ها و موسسات حقوقی دارای مجوز دعوت می‌شود از تاریخ ۹۵/۲/۲۵ به امور اداری این شرکت و یا سایت (WWW.ISFAHANBUS.IR) مراجعه و فرم‌های مربوطه را دریافت و پیشنهادهای خود را حداکثر تا پایان وقت اداری سه شنبه ۹۵/۲/۲۸ تحویل نمایند.

تاریخ بازگشایی پاکت‌ها: ۱۱ صبح چهارشنبه ۹۵/۲/۲۹ - مبلغ سپرده شرکت در مناقصه: چهارصد میلیون ریال

اخبار + روز

ناظری‌ها به اصفهان می‌آیند

کنسرت شهرام و حافظ ناظری با نام «ناگفته» در اصفهان برگزار می‌شود. این کنسرت روزهای ۳۰ و ۳۱ اردیبهشت ماه از ساعت ۲۰ در سالن ورزشی گل نرگس واقع در بزرگراه آقابابایی پل تمدن میزبان مردم اصفهان خواهد بود. در این برنامه اثر تازه‌ای از حافظ ناظری با نام «ناگفته» اجرا می‌شود. علاقه‌مندان می‌توانند جهت رزرو بلیت این برنامه به سایت rasaconcert.com مراجعه نمایند. حافظ ناظری در این کنسرت به اجرای آلبوم خود با نام ناگفته می‌پردازد. این آلبوم که «بعد یازدهم» نام دارد و در خارج از ایران با نام «ناگفته» انتشار یافته، در بخش اول شامل پروژه سمفونی رومی است که حافظ ناظری در آن موسیقی شرق و غرب را ترکیب کرده است. وی در این مجموعه از سه تار ابداعی خود استفاده کرده است. در این آلبوم برخی از ستارگان موسیقی جهان و خود شهرام ناظری نیز حضور دارند. هنرمندان این اثر طبق آنچه بر روی جلد آن نوشته شده است، در کل برنده جایزه گرمی شده‌اند. حافظ ناظری برای ساخت این آلبوم حدود ۱۰ سال وقت صرف کرده است.

آثار «ساموئل بکت» بررسی می‌شود

نشست سه شنبه‌های داستان به بررسی آثار «ساموئل بکت» می‌پردازد.

بکت نمایشنامه‌نویس، رمان‌نویس و شاعر ایرلندی بود. آثار او بنابر بعضی تفسیرها در رابطه با وضعیت انسان‌ها عمیقا بدبینانه‌اند. این حس بدبینی اغلب با قریحه طنزپردازی قوی و غالبا نیش‌دار وی تلطیف می‌شود. چنین حسی از طنز، برای بعضی از خوانندگان آثار او، این نکته را در بر دارد که سفری که انسان به عنوان زندگی آغاز کرده است با وجود دشواری‌ها، ارزش سعی و تلاش را دارد. آثار اخیر او، بن‌مایه‌های مورد نظرشان را به شکلی رمزگونه مطرح می‌کنند. او در سال ۱۹۶۹ جایزه نوبل ادبیات را دریافت کرد. آثار این نویسنده ایرلندی در آخرین جلسه از سلسله نشست‌های سه شنبه‌های داستان مورد نقد و بررسی قرار می‌گیرد. این نشست روز ۲۸ اردیبهشت ماه از ساعت ۱۶ در تالار دکتر شریعتی واقع در دانشگاه علوم پزشکی اصفهان برگزار می‌شود.

«حمید عسگری» در اصفهان می‌خواند

کنسرت حمید عسگری در سیتی سنتر اصفهان برگزار می‌شود. این برنامه در دو سانس ۱۸ و ۲۱ در طبقه سوم سیتی سنتر اصفهان واقع در سپاهانشهر برگزار می‌شود. وی که به تازگی آلبوم جدید خود را با نام «دیوانه وار» در ۹ ترک منتشر و روانه بازار موسیقی کرده است، در این برنامه به اجرای قطعات این آلبوم می‌پردازد. حمید عسگری، خواننده و آهنگساز موسیقی پاپ است که فعالیت رسمی خود را از سال ۸۹ با آلبوم «کما» آغاز کرد. کما در آن سال به پرفروش‌ترین آلبوم سال و یکی از پرفروش‌ترین آلبوم‌های بعد از انقلاب اسلامی در ایران تبدیل شد. این کنسرت روز ۲۳ اردیبهشت ماه برگزار می‌شود و علاقه‌مندان می‌توانند جهت رزرو بلیت به سایت rasaconcert.com مراجعه کنند.

«تصمیم قشنگ توی کتاب بچه‌ها» در هنرسرای خورشید

نمایش «تصمیم قشنگ توی کتاب بچه‌ها» کاری از گروه نمایش هنردر هنرسرای خورشید اجرا می‌شود. این نمایش به عنوان نمایشنامه برتر کشور در جشنواره سراسری تئاتر ایثار به نویسندگی و کارگردانی «کورش نیک پیام» اجرا می‌شود. کبری، حسنک، کلاغ، روباه و موجود خشن از شخصیت‌های نمایشنامه «تصمیم قشنگ توی کتاب بچه‌ها» هستند که امیرحمزه بیژنی، فرخنده دریایی، مجید بیژنی، مهناز شکوه فرو قدرت قائدی در آن به ایفای نقش می‌پردازند. این نمایش از ۱۸ تا ۲۲ و ۲۵ تا ۲۹ اردیبهشت ماه از ساعت ۱۹ تا ۲۰ در هنرسرای خورشید واقع در خیابان کاوه، پل شهید چمران، جنب شهرداری منطقه ۷ اجرا می‌شود.

این نمایشنامه نخستین بار با عنوان «قصه‌های مدرسه» در خرداد ۸۵ نوشته و در اردیبهشت ۸۷ با نام «تصمیم قشنگ توی کتاب بچه‌ها» بازنویسی شد. علاقه‌مندان برای کسب اطلاعات بیشتر و تهیه بلیت می‌توانند با شماره ۰۹۱۳۲۷۰۱۹۵۷ تماس بگیرند و یا به محل هنرسرای خورشید وابسته به سازمان فرهنگی تفریحی مراجعه کنند.

آثار آبرنگ در گالری نگاه نو

آثار آبرنگ پریسا مهزاد، در گالری نگاه نو برپاست. به گزارش ایمنا، مسوول این گالری اظهار داشت: از روز ۲۶ اردیبهشت ماه تعداد ۲۵ اثر آبرنگ از پریسا مهزاد در گالری نگاه نو نمایش داده می‌شوند.

بابک شکرانی افزود: آثار عرضه شده، همه به صورت آبرنگ و با موضوع طبیعت و مکان‌های تاریخی هستند که از روی عکس نقاشی شده‌اند. پریسا مهزاد حدود ۱۲ سال است که در عرصه آبرنگ فعالیت دارد و از جمله هنرآموزان احمد مطیع است. نمایشگاه آثار وی در گالری نگاه نو، سومین نمایشگاه انفرادی مهزاد است. گالری نگاه نو در سال ۱۳۹۲ توسط پریسا مهزاد و بابک شکرانی تاسیس شده است.

زندگی زیبا

دوشنبه ۲۰ اردیبهشت ۱۳۹۵
۲ شعبان ۱۴۳۷
سال یازدهم | شماره ۲۶۴۴ | ۸ صفحه
پرتیراژترین روزنامه استان اصفهان

ISFAHAN-E-ZIBA
Vol.11 | No.2644
MONDAY. 9 MAY 2016
ISSN 2423754-X

WWW.ISFAHANZIBA.IR

اکبر عبدی و رسوایی دوم

۱۶

بازار + ۱۲

بازار حافظه‌های کوچک در آستانه تحولی بزرگ قرار دارد

خداحافظی فلش ممووری ۴ گیگابایت از بازار

خواهرخوانده + ۱۳

گزارش سفر به هاوانا

گشتی در خواهرخوانده کوبایی اصفهان

اینفوگرافی + ۱۷

اینفوگرافی امروز

هوای اصفهان را داریم

اخبار + آی تی

پخش زنده برنامه‌های تلویزیونی در یوتیوب

شرکت Hulu اعلام کرد که قصد دارد از سال آینده میلادی، برنامه‌های تلویزیونی را به‌صورت زنده روی وب‌سایتش پخش کند. ظاهرا Hulu در این موضوع بی‌رقیب نخواهد بود. طبق گزارش Bloomberg، یوتیوب هم قصد انجام همین کار را از سال آینده دارد. این سرویس ویژه، «آنپلاگد» (Unplugged) نام دارد و رایگان نیست. کاربران می‌توانند از طریق این سرویس، شبکه تلویزیونی موردعلاقه‌شان را انتخاب و از طریق یوتیوب به تماشایش بنشینند. یوتیوب قصد دارد فراتر از یک سرویس اشتراک‌گذاری ویدئو باشد. این وب‌سایت سرویس‌های جدیدی را برای کاربران مختلف ارائه کرده که از مهم‌ترینشان می‌توان به سرویس‌های YouTube For Kids و YouTube Gaming اشاره کرد؛ اولی مخصوص کودکان و دومی برای گیمرها و مشابه سرویس Twitch است. مورد دیگر هم YouTube Red نام دارد که سرویس پولی یوتیوب است و علاوه بر حذف تبلیغات سایت، یک سری محتوای ویژه را هم در اختیار کاربران قرار می‌دهد. ظاهرا یوتیوب کار روی سرویس پخش زنده شبکه‌های تلویزیونی را از سال ۲۰۱۲ آغاز کرده و احتمالا به‌زودی به مرحله اجرا می‌رسد. شایعاتی هم وجود دارد که شرکت اپل هم قصد ارائه سرویس مشابهی را برای Apple TV دارد.

سرخط + خبرها

- از ۲۶ آوریل بدین سو ارزش سهام اپل بیش از ۱۱ درصد سقوط کرده است که این رکود از جولای ۱۹۹۸ بدین سو بی‌سابقه بوده است.
- یک شهروند کارآفرین استرالیایی به نام کرایگ رایت ادعا کرد که وی مبدع بیت کوئین است!
- برای بار دوم در پنج ماه اخیر واتس اپ در برزیل مسدود شد.
- تیم کوک با حضور در برنامه تلویزیونی جیم کریمر گفت سهامداران اشتباه می‌کنند، چراکه خط طولانی و جدید ابداعات و اختراعات اپل به‌زودی راه می‌افتد!
- آف ۷۵ درصدی نرخ تماس، دیتا و پیامک در ۲۸ کشور اروپایی.
- کاربران آبر می‌توانند در بیرون از چین با اکانت خودشان روی Alipay پرداخت الکترونیکی انجام دهند.
- مدیر اروپایی Buzzfeed، خانم کیت برنز از این کمپانی خارج شد. وی تنها یک سال بر مسند مدیریت نشست.
- اپلیکیشن ویدئویی Periscope سردبیر تحریریه استخدام کرد تا بتواند روی محتوای ویدئویی و چینش آنها نظارت داشته باشد.
- تورمیهرن، مدیر ارشد تبلیغاتی اپل در صفحه اصلی رهبران اپل جای گرفت.

درباره مشخصه های اصلی افراد معتاد به خرید لباس و وسایل غیرضروری

با اعتیاد به خرید چه کنیم؟

۱۴

عکس از جام جم

«همین الان یهویی»هایی که نابودمان می کند

جنون اینستاگرامی!

به دلایل شخصی همیشه حضور در مراسم تدفین برایم دشوار بوده، اما این بار باید کسی را تا آرامگاه ابدی‌اش همراهی می‌کردم و این اولین‌بار بود که مراسم را در این حد از جزئیاتش می‌دیدیم. چیزهای حیرت‌انگیز و متاثرکننده کم نبودند. عظمت گورستان و تنهایی مرده‌ها در خلوت آن خاک‌های سرد خارج شهر، اما در کنار همه این‌ها یک چیز بیش از بقیه تاثرآور بود؛ حضور موبایل‌ها، همان گوشی‌های هوشمندی که آخرین اخبارشان را هر روز اینجا برای‌تان می نویسیم. گوشی‌ها بیرون آمده بودند و از مرده‌ها در آخرین لحظات و هنگام خاک‌سپاری عکس می‌گرفتند. این شگفت‌آور بود. اینکه حتی پس از مرگ هم گوشی‌ها دست از سرمان بر نمی‌دارند.

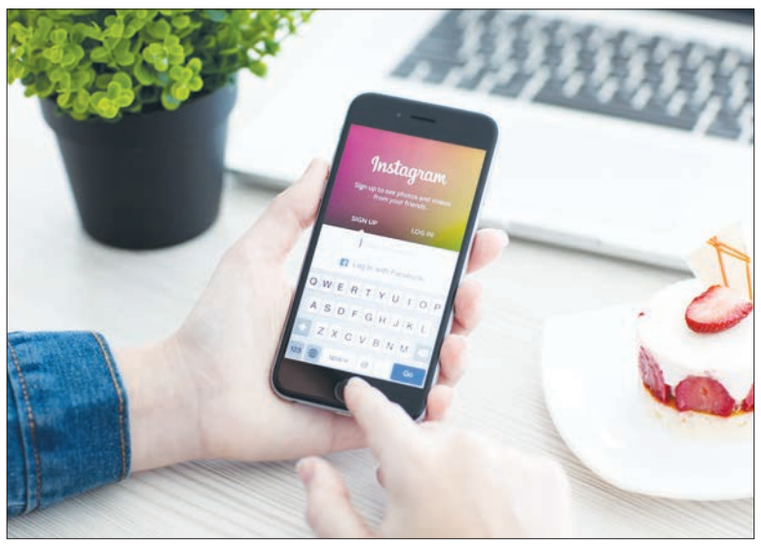

در لحظه‌ای چنین سنگین و شخصی هم حتی. چه اسمی رویش بگذارم. بگویم این جنون عکاسانه ثبت هر چیز و همه چیز. ثبت بی‌وقفه لحظه‌ها با دوربین گوشی‌ها برایم تعجب‌آورترین بخش ماجرا بود و از آن روز به بعد انگار این پرسش روز به روز جدی‌تر، گزنده‌تر و شدیدتر می‌شود که ثبت لحظه‌ها با دوربین‌های موبایل به کجا قرار است برسد؟ دارد چه می‌کند با زندگی ما؟

به آلبوم‌های خانوادگی نگاه کنید. ۲۰ سال هم نگذشته از روزی که هر سال زندگی‌مان با چند عکس اساسی نمایندگی می‌شد.

کم اما به یاد ماندنی. ثبت لحظه اتفاق جدیدی نیست، اما گویی اندیشه‌ای بود پشت این ثبت که می‌گفت چه لحظه‌ای، کی و کجا. یک عکس داشتیم و ذهنی پر از تخیل. حال هزاران عکس داریم و مرگ تخیل نزدیک است. بیشتر می‌دیدیم.

حتی هیجان انگیزترین لحظه‌ها را ما با چشم‌هامان بی‌واسطه می‌دیدیم. حالا هر کدام ما یک عکاس روزمره است که به طرزی سرسام‌آور ثبت هر چیز کوچک را به درک کیفیت همان لحظه ترجیح می‌دهد. ذهن‌ها و خاطرات انگار خالی‌تر و کمرنگ‌تر می‌شوند و حافظه‌های موبایل پرتر.

حتی اثبات اینکه زندگی واقعا لذت بخش است، اثبات اینکه به ما هم دارد خوش می‌گذرد انگار به عهده همین دوربین‌های موبایل است.

با «همین الان یهویی»هایی که تمام ثانیه‌های زیست ما را انگار قرار است توی چشم دیگران فرو کنند. باید از آخرین سفرمان به قدر کافی عکس انبار کنیم تا وقت بازگشت، وقت ادیت عکس‌ها، وقت نشر هر روزه زیست در اینستاگرام به خودمان و دیگران ثابت کنیم مناظر لذت‌بخشی پیش چشممان بوده که ما هم سهمی داشته‌ایم از لذت جهان و اگر باورنداری بیا، این هم سندش.

ترسناک نیست که چشم ما دارد بدل به چشمی دوربین می‌شود؟ نباید بترسم از اینکه زندگی ما دارد تبدیل می‌شود به یک جور دروغ اینستاگرامی؟ به یک عکس ادیت شده به هزار عکس ادیت شده که سعی می‌کنند روایتی سرهم‌بندی‌شده و اغلب جعلی را برای دیگران و حتی برای خودمان از زندگی‌مان بسازند؛ از زندگی‌ای که در لحظه وقوعش انگار غایب بوده‌ایم، مایی که مشغول ثبت عکس بوده‌ایم نه دیدن تصویر.

احساس می‌کنم جایی باید به این بازی نه بگوییم. جاهایی هست، چیزهایی که نباید ثبتشان کنیم. اتفاقا همان شگفت‌ترین لحظه را حتی، همان لحظه استثنایی که با خودتان می‌گویید «آخ اگر دیگران ببینندش».

شاید همان. همان لحظه را بگذارید، بگذاریم بلغزد از قاب دوربین‌ها. بگذاریم بی واسطه از صافی چشم‌ها عبور کند. جایی باید این دوربین‌های لعنتی را کنار گذاشت و توی چشم زندگی زل زد.

دوربین‌هایی که مشغول پیشروی‌اند. یکی، دوتا، هزاران دوربین در غیاب انسان؛ دوربین‌هایی که انگار دیگر مرده‌ها هم از شرشان در امان نیستند.

منبع: اسماعیل دلخموش | دیجی مگ

> ثبت لحظه اتفاق جدیدی نیست، اما گویی اندیشه‌ای بود پشت این ثبت که می‌گفت چه لحظه‌ای، کی و کجا.

آقای کوک به چین می رود

تیم کوک، مدیرعامل کمپانی اپل قصد دارد در ماه جاری سفری به چین داشته باشد تا با مقامات این کشور، درباره مسائل اخیری که منجر به مسدود شدن فروشگاه‌های آنلاین شرکت متبوعش شده، به گفت و گو بنشیند. همچنین گفته می‌شود، به احتمال فراوان سفرهای کوک در ماه‌های آینده نیز ادامه یابد، چراکه گزارش‌های اخیر نشان می‌دهد درآمدهای اپل در چین، به عنوان دومین بازار مهم محصولاتش، رو به کاهش گذاشته است.

سرویس‌های تحت وب اپل هرگز به اندازه سخت افزارهایش پولساز نبوده‌اند و این شرکت همچنان سهم بزرگی از بازار بزرگ تلفن‌های هوشمند چین را در اختیار خود دارد.

اما گزارش مالی اخیر نشان داد که درآمد آنها در این بخش نیز، بعد از ۱۳ سال، رو به کاهش گذاشته است، در شرایطی که در همین دوره، میزان درآمدهای اهالی کوپرتینو از فروش کتاب، موسیقی، اپلیکیشن و فیلم با افزایش رو برو بوده است.

دانستنی های + استارتاپ ها

نکات جالبی که درمورد eBay نمی دانید

اولین سایت حراج اینترنتی است، بنیانگذار ایرانی تبار این سایت، پیرمراد امیدیار، با به حراج گذاشتن یک نشانگر لیزری شکسته برروی اینترنت، علاوه برفروش آن در اوج ناباوری، نخستین گام را در جهت موفقیتی بزرگ برداشت.

- انگلیسی ها بالاترین آمار فروش درسایت eBay را دارند.

اولین کالای پرفروش در این کشور، آلبوم You and I از گروه آلمانی Scorpions بود که با قیمت ۲/۸۹ یورو فروخته می‌شد. گمان می‌رود که این فروش انبوه موجب محبوبیت بسیار این گروه شده است.

- شما اجازه ندارید که یک روح را در eBay به فروش برسانید.

eBay بر این باور است که اگر روحی وجود نداشته باشد، ممکن نیست که شما آن را بفروشید، زیرا چیزی برای فروش وجود ندارد و اگر روح وجود داشته باشد نیز، بنا به انحصار آن به اعضای بدن انسان، شما اجازه فروش آن را ندارید. در هر صورت امکان فروش ارواح برای شما در این سایت وجود ندارد!

- اولین کالایی که در eBay فروخته شد، یک نشانگر لیزری شکسته بود.

eBay با خریدار تماس گرفت تا او را از شکسته بودن این پوینتر مطلع سازد، اما خریدار کاملا بر این امر آگاه بود، زیرا او مجموعه‌ای از نشانگرهای شکسته داشت.

- در سال ۲۰۰۲، شهر Bridgeville در کالیفرنیا، اولین شهری بود که در eBay به فروش رسید.

این شهر کوچک با قیمت ۱/۷۷۷/۸۷۷ به فروش رفت، اما سه بار پس از فروش، به این فروشگاه اینترنتی بازگردانده شد.

- eBay دومین گزینه انتخابی برای نام این سایت بود. قرار بود که این فروشگاه EchoBay نام بگیرد، ولی در نهایت eBay انتخاب شد. البته این دومین اسم بود. در ابتدا این وب‌سایت برای مدت چند سال «AuctionNet» نام داشت. AuctionNet در سال ۱۹۹۵ طراحی گرافیکی نه چندان زیبایی داشت؛ چیزی شبیه به آنچه که Craigslist هنوز استفاده می‌کند.

- eBay اصلی یک صفحه اختصاص داده شده مربوط به اطلاعات ویروس ابولا داشت.

دلیل اینکه چرا Pierre Omidyar اطلاعاتی در رابطه با یک ویروس کشنده را در سایت خود قرار داده است، مشخص نیست. زندگی‌نامه‌نویس امیدیار حدس می‌زند که شاید این راهی برای جذب بازدیدکننده بیشتر به وب‌سایت از راه تشابه اسمی بوده است. او همچنین می‌گوید که شاید موسس ایرانی-آمریکایی eBay از این طریق، کمی طنز سیاه به کار برده باشد.

- بعضی از کسانی که در eBay با یکدیگر ملاقات کرده‌اند، با هم ازدواج کرده‌اند. اولین مراسم ازدواج به سبک eBay در New Orleans توسط Meg Whitman مدیرعامل این سایت برگزار شد.

مظنه

آجیل و خشکبار

محصول	قیمت
آلبالو خشک	۱۱۰۰۰۰
آلو بخارا ممتاز	۱۵۰۰۰۰
آلو بخارا رسمی	۱۲۵۰۰۰
آلو جنگلی درشت	۱۰۰۰۰۰
آلوچه جنگلی ریز	۶۰۰۰۰
انجیر خشک (۳۰ درصد پرک)	۳۷۰۰۰۰
انجیر خشک معمولی	۳۰۰۰۰۰
انجیر آردی	۱۲۰۰۰۰
بادام با پوست (بادام سنگ)	۱۰۰۰۰۰
بادام زمینی غلاف دار	۱۰۰۰۰۰
بادام منقا دو پوست (بادام پوست کاغذی)	۳۶۰۰۰۰
بادام منقا یک پوست (بادام پوست کاغذی)	۴۲۰۰۰۰
بادام هندی (خام) سایز ۳۲۰	۴۷۰۰۰۰
بادام هندی (شور) سایز ۳۲۰	۴۵۰۰۰۰
برگ زردآلو ممتاز (زرین)	۱۵۰۰۰۰
برگ زردآلو	۱۲۵۰۰۰
برگ قیسی سکه ای	۱۶۰۰۰۰
برگ هلو	۱۱۰۰۰۰
برنجک (برنج بو داده)	۷۵۰۰۰
پسته احمد آقایی	۳۹۰۰۰۰
پسته اکبری	۴۱۰۰۰۰
پسته فندقی	۳۴۵۰۰۰
پسته کله قوچی	۴۰۰۰۰۰
تخمه آفتابگردان کله قوچی (سیاه و دورسفید)	۸۰۰۰۰
تخمه آفتابگردان ریز	۷۰۰۰۰
تخمه آفتابگردان شمشیری ممتاز	۱۰۰۰۰۰
تخمه جاپانی شور	۲۵۰۰۰۰
تخمه جاپانی گلپر	۲۴۰۰۰۰
تخمه جاپانی ممتاز	۳۰۰۰۰۰
تخمه کدو درشت مرمری خام	۲۱۵۰۰۰

باشگاه + میلیاردرها

ذهنیت های کارآفرینانه برای انگیزه بخشی

ترجمه: نسیم فتحی پور

انگیزه بخشی اغلب به سادگی رخ نمی دهد و در شرایط چالش برانگیز یا مشاغل دشوار ایجاد چنین روحیه ای کار ساده ای نیست. هر کارآفرین برای شروع استارت آپ خود با تنش ها و استرس های خاصی روبه رو است که تا حد زیادی از انرژی مثبت و پیش برنده وی می کاهد. ذهنیت و طرز تفکر قدرت عجیب و فوق العاده ای دارند. تفکرات منفی می توانند به راحتی فرد را از دستیابی به اهداف و آرزوها بازدارند. برای میلیاردرها نیز زمان های بسیاری حس تخریب کننده ناامیدی سبب کندی در پروسه کارآفرینی شده، اما راهی که این افراد انتخاب کرده اند تکیه بر ایده هایی است که در ادامه مرور خواهند شد.

می توانم این کار را انجام دهم: این جمله به ظاهر ساده سبب می شود فرد با ورقلبی به توانایی های خود را از یاد نبرده و بداند آنچه در ذهن دارد را می تواند در عمل پیاده سازد.

دلیل توانایی انجام کار: به جای اندیشیدن به دلایلی که مانع رسیدن به هدف می شوند، بهتر است به توانایی ها و عواملی که موفقیت به ارمغان می آورند فکر کرد و تمرکز اصلی و انرژی غالب خود را در آن راه به کار بست.

لیاقت من بیش از این است: همیشه باور داشته باشید لیاقت بهترین ها را دارید. این بهترین ها می تواند کسب و کار بهتر یا بدن سالم تر باشد. در طول زندگی به دنبال بهتر و بهترین شدن باشید.

هیچ وقت برای شروع دیر نیست: فارغ از اینکه چه سن و سالی دارید یا چند موقعیت و شرایط بهینه را از دست داده اید باید به باور «ماهی را هروقت از آب بگیرید تازه است» قلبا اعتقاد داشته باشید. همیشه چالش ها و موقعیت های مناسب و پیش بینی نشده ای به وجود خواهد آمد که مسیر موفقیت را دستخوش تغییرات می کند.

زمان مناسب یا فرصت ایده آل معنایی ندارد: کارآفرینان موفق همواره به شکار فرصت ها و موقعیت ها می پردازند و برای فرا رسیدن زمان یا شرایط خاص به انتظار نمی نشینند. در هر شرایطی پویایی و تلاش برای استفاده بهینه از کوچک ترین موقعیت ها را فراموش نکنید.

منبع: entrepreneur

کاهش قیمت دنا در بازار

ایسنا: هفته جاری قیمت دو مدل خودرو داخلی در بازار کاهش یافته است. این هفته قیمت پژو پارس سال ۲۰۰ هزار تومان و دنا ۴۰۰ هزار تومان کاهش یافته است. قیمت باقی خودروهای داخلی در هفته جاری تغییری نسبت به نرخ این محصولات در هفته گذشته نداشته است.

واردات گوشی از کره و امارات

تسنیم: آمار رسمی واردات از مبادی گمرکی کشور نشان می دهد که در فروردین ماه سال جاری بالغ بر هفت تن گوشی تلفن همراه از امارات متحده عربی و جمهوری کره وارد کشور شده است. بر اساس این گزارش، همزمان با آغاز سال جدید ۷۷۹۶ کیلوگرم گوشی تلفن همراه وارد کشور شد.

واردکننده خرمای ایرانی

ایسنا: سال گذشته ۱۷۱ هزار تن انواع خرمای ایرانی از جمله استعمران، پیاروم، مضافتی، زاهدی، کبکاب و... به ارزش ۲۳۲ میلیون و ۵۰۰ هزار دلار به ۷۷ کشور مختلف صادر شد که از نظر وزنی ۲/۲ درصد و از نظر ارزشی ۲/۸ درصد افزایش یافته است.

تولید خودرو در فروردین ماه

وزارت صنعت اعلام کرد: در فروردین ماه سال جاری، تولید انواع خودرو به ۶۰ هزار و ۲۵۰ دستگاه و تولید خودروهای سواری به ۵۶ هزار و ۴۱۵ دستگاه رسید. بیشترین خودروهای تولیدی شامل پراید، پژو ۴۰۵، پژو پارس، پژو ۲۰۶، سمند، تیبا، جک و لیفان است.

بازار حافظه های کوچک در آستانه تحولی بزرگ قرار دارد

خداحافظی فلش مموری ۴ گیگابایت از بازار

سعید غفاری

بازار فلش و مموری اصفهان در آستانه یک تغییر بزرگ قرار دارد و به زودی تولید کارت‌های حافظه چهار گیگابایتی متوقف خواهد شد تا کم حجم‌ترین فلش و موری بازار اصفهان هشت گیگابایتی باشد. البته تولید حافظه‌های چهار گیگابایتی از اردیبهشت سال گذشته کاهش چشم‌گیری پیدا کرده‌بود، ولی در اردیبهشت سال جاری به طورکلی متوقف شد و احتمالا تا چند هفته دیگر هیچ فلش و مموری با ظرفیت چهار گیگابایتی در بازار اصفهان یافت نمی‌شود که این موضوع بازار آی‌تی اصفهان را تکان خواهد داد. این تغییر هر چند جزئی به نظر می‌رسد، ولی تاثیر زیادی در قیمت کارت‌های حافظه دارد.

فلش و مموری ۸

حافظه های هشت جایگزین نمونه چهار گیگابایتی خواهند شد و انتظار می رود قیمت آنها با کاهش روبه رو شود. هرچند اردیبهشت سال گذشته فلش و مموری هشت گیگی کاهش قیمت سنگینی داشت، ولی نرخ آنها باز هم کاهش یافته است، به طوری که قیمت عمده فروشی فلش هشت گیگ از بازه ۹ تا ۱۸ هزار تومان به بازه هشت تا ۱۴ هزار تومان وارد شده است که در این میان محصولات لوکس بیشترین افت قیمت را تجربه کردند.

براین اساس، فلش های توشیبا و سندیسک که اردیبهشت سال گذشته افت قیمت بی سابقه ای داشتند، در این روزها کاهش قیمت چندانی نخواهند داشت، ولی حافظه های هشت سلیکون پاور، اپیسر، اچ پی و فیلیپس بین هزار تا چهار هزار تومان ارزان خواهند شد، درمقابل به نظر نمی رسد محصولات پاتریوت به این زودی کاهش قیمت را امتحان کنند. قیمت احتمالی فلش مموری های هشت گیگابایتی و پرفروش بازار اصفهان پس از اعمال کامل این تغییرات در جدول مشخص شده است.

فلش و مموری ۱۶

اما حافظه های ۱۶ گیگابایتی نیز تغییر قیمت زیادی را متحمل خواهند شد و انتظار می رود دیگر فلش مموری ۱۶ گیگی با قیمت بیشتر از ۳۵ هزار تومان در بازار اصفهان عرضه نشود. اکنون ارزان ترین فلش های ۱۶ گیگی بازار محصول توشیبا، سندیسک و ریدیتا مدل TINY s هستند که نباید با قیمتی بیشتر از ۲۵ هزار تومان عرضه شوند. این محصولات با اعمال این تغییرات بیشتر از هزار تومان ارزان نخواهند شد، در مقابل فلش و مموری های ۱۶ اچ پی و فیلیپس بیش از سه هزار تومان ارزان خواهند شد.

در مورد محصولات دو برند معروف سیلیکون پاور و اپیسر نیز این احتمال وجود دارد که بیش از چهار هزار تومان کاهش قیمت را حس کنند، ولی شرایط این دو برند در بازار بسیار بحرانی است. شرکت واردکننده این دو برند طی دو سال گذشته عرصه را به فلش های توشیبا و سندیسک باخته است و به دنبال سیاست هایی برای کاهش هزینه است که می تواند آنها را برای همیشه از بازار اصفهان حذف کند. با این وجود قیمت این محصولات در جدول آمده است.

فلش و مموری ۳۲

بیشترین تاثیر حذف فلش و مموری چهار بر روی نمونه ۳۲ گیگابایتی خواهد بود، زیرا این کارت های حافظه در میان محصولات لوکس بازار قرار داشتند، ولی اکنون جای نمونه های ۱۶ گیگی قرار می گیرند که قیمت کمتری دارد. این محصولات در سال گذشته بیش از ۴۸ هزار تومان قیمت داشتند که خرید آن برای عده کمی ممکن بود. ناگفته نماند که قیمت تمام شده فلش ۳۲ برای خرده فروش بیشتر از ۳۸ هزار تومان بود، ولی اکنون قیمت کارت های حافظه ۳۲ گیگابایتی حتی به کمتر از ۳۰ هزار تومان نیز می رسد و انتظار می رود کف قیمت یک فلش یا مموری ۳۲ در بازار اصفهان کمتر از ۴۰ هزار تومان باشد، به صورتی که در جدول درج شده است.

فلش و مموری ۶۴

حافظه های ۶۴ گیگابایتی مهمانان تازه واردی هستند که در جایگاه لوکس این بازار قرار می گیرند. قیمت این محصولات به حذف فلش و مموری چهار گیگی هیچ واکنشی نشان نخواهد داد، ولی احتمالا طی یک سال آینده با افزایش ورود آنها به بازار متحمل کاهش قیمتی شدیدی خواهند شد. اکنون قیمت خرده فروشی این حافظه ها بیشتر از ۱۰۰ هزار تومان است و تنها توسط چند برند محدود عرضه می شود، ولی با توجه به برنامه شرکت های واردکننده، تا پایان امسال فلش و مموری های ۶۴ گیگابایتی مختلفی با قیمتی متفاوت در اصفهان عرضه خواهد شد.

فلش و مموری ۸

مدل	قیمت فعلی در خرده فروشی (تومان)	قیمت جدید در خرده فروشی (تومان)
سیلیکون پاور مدل t۰۱	۲۰ تا ۲۸ هزار	۱۷ تا ۲۵ هزار
سیلیکون پاور سری I	۱۸ تا ۲۴ هزار	۱۴ تا ۲۰ هزار
اپیسر مدل AH۱۱۴	۱۸ تا ۲۳ هزار	۱۴ تا ۲۰ هزار
ریدیتا مدل تاینی اس	۱۶ تا ۲۲ هزار	۱۳ تا ۱۸ هزار
اچ پی پاکنی (انواع مدل)	۲۲ تا ۳۲	۱۶ تا ۲۵ هزار

فلش و مموری ۱۶

مدل	قیمت فعلی در خرده فروشی (تومان)	قیمت جدید در خرده فروشی (تومان)
توشیبا مدل هویوبوس	۲۲ تا ۳۰ هزار	۲۰ تا ۲۵ هزار
سیلیکون پاور سری I	۲۴ تا ۳۲ هزار	۲۱ تا ۲۹ هزار
سندیسک مدل کروزرفیت	۲۳ تا ۲۹ هزار	۲۱ تا ۲۷ هزار
ریدیتا مدل تاینی اس	۲۲ تا ۳۲ هزار	۲۰ تا ۲۵ هزار
اچ پی پاکنی (انواع مدل)	۲۸ تا ۴۴ هزار	۲۴ تا ۳۵ هزار

فلش و مموری ۳۲

مدل	قیمت فعلی در خرده فروشی (تومان)	قیمت جدید در خرده فروشی (تومان)
توشیبا مدل هویوبوس	۴۱ تا ۴۷ هزار	۳۶ تا ۴۲ هزار
سندیسک مدل کروزرفیت	۴۳ تا ۵۰ هزار	۳۷ تا ۴۵ هزار
سندیسک مدل بلید	۴۲ تا ۵۰ هزار	۳۷ تا ۴۵ هزار
سیلیکون پاور مدل J۰۶	۵۲ تا ۶۵ هزار	۴۵ تا ۵۲ هزار

تداوم کاهش قیمت مرغ در بازار

رییس اتحادیه پرنده و ماهی از تداوم کاهش قیمت مرغ در بازار خبر داد. مهدی یوسف خانی در گفت وگو با مهر قیمت مرغ را در مراکز خرده فروشی ۵۵۰۰ تومان اعلام کرد و اظهار داشت: نرخ این کالا نسبت به هفته گذشته ۲۰۰ تومان کاهش یافته است. وی ادامه داد: تقاضای کم و عرضه زیاد، تعادل بازار را برهم زده است. رییس اتحادیه پرنده و ماهی افزود: قیمت هرکیلوگرم ران مرغ با کمر ۴۵۰۰ تومان و ران بدون کمر برابر با نرخ مرغ ۵۵۰۰ تومان است. یوسف خانی، شرایط بازار مرغ را نامطلوب توصیف کرد و گفت: پیش بینی می شود در روزهای آینده با کاهش قیمت این کالا مواجه باشیم و احتمالا تا پایان هفته جاری قیمت مرغ ۲۰۰ تومان ارزان تر خواهد شد.

ورود ساعت هوشمند و هدفون ضد آب به بازار

قرار است به زودی از دو محصول هوشمند یک شرکت صاحب نام در حوزه فناوری رونمایی شود. تصاویری از دو محصول جدید شرکت سامسونگ در وب سایت این شرکت قرار داده شد که گفته می شود به زودی در بازار فناوری عرضه شود. به گزارش مهر، نام این دو محصول جدید ساعت هوشمند Fit ۲ و هدفون بلوتوثی IconX است. شرکت سامسونگ مشخصات این دو محصول جدید را منتشر نکرده است، اما گفته می شود که ساعت Fit ۲ دارای صفحه نمایشگر ۱.۸۴ اینچی AMOLED و مجهز به سیستم GPS است ضمن اینکه در مقابل آب مقاوم است. در مورد هدفون بلوتوثی IconX بر اساس گفته ها دارای تاج پد برای کنترل فایل های صوتی است و قابلیت ذخیره سازی اطلاعات تا چهار گیگ را دارد.

کاهش ۳۷۸ واحدی شاخص بورس

این روزها به جرات می توان گفت که هیچ اثری از تحلیل و استدلال نمی توان در معاملات بورسی یافت. با فروکش کردن یکه تازی گروه خودرویی و نبود جانشین مناسب و درهم تنیدگی شاخص ها و معاملات گروه های مختلف با گروه خودرویی سبب شده مثبت و منفی بودن گروه خودرو بر کلیت بازار سهام سایه اندازد و فقط شاهد برخی اقدامات سفته بازانه در برخی نمادهای کوچک بودیم. روز گذشته شاهد معاملات نسبتا متعادل تری را در مقایسه با روز شنبه بودیم. شاخص کل با ۳۷۸ واحد کاهش به ۷۷۰۴۵ واحد رسید که نمادهای اخابر با ۷۰ واحد و فارس با ۶۳ واحد بیشترین تاثیر مثبت و همراه با ۷۳ واحد و خساپا با ۶۵ واحد بیشترین تاثیر منفی را به همراه داشتند. در فرابورس نیز شاهد کاهش یک واحدی شاخص بودیم، نماد هرمز بیشترین تاثیر را بر شاخص بورس گذاشت. /گروه بورس

بازارهای + روز

ارز	قیمت	تغییر(درصد)
دلار	۳۴۴۴۰	-۴۰(۰,۱۲٪)
یورو	۳۹۳۰۰	۱۷۰(۰,۴۳٪)
پوند	۴۹۷۸۰	۰(۰,۰٪)
درهم	۹۴۲۰	۲۰(۰,۲۱٪)
فرانک	۳۵۶۵۰	-۵۰(۰,۱۴٪)

سکه و طلا	قیمت	تغییر(درصد)
بهار آزادی	۱۰،۳۹۰،۰۰۰	۱۰۰۰۰(۰,۱٪)
طرح امام(ره)	۱۰،۳۹۰،۰۰۰	۰(۰,۰٪)
نیم سکه	۵،۳۳۰،۰۰۰	۰(۰,۰٪)
ربع سکه	۲،۹۰۰،۰۰۰	۱۰۰۰۰(۰,۳۵٪)
گرم طلا ۱۸ عیار	۱،۰۶۰،۷۰۰	-۷۰۰(۰,۰۷٪)

بورس تهران	شاخص	تغییر(درصد)
شاخص کل	۷۷۰۴۵	-۳۷۸(۰,۴۹٪)
شاخص قیمت (وزنی-ارزشی)	۲۹۰۵۰	-۱۴۲(۰,۴۹٪)
شاخص بازار اول	۵۳۷۶۴	-۳۶۲(۰,۶۷٪)
شاخص بازار دوم	۱۶۹۳۵۴	-۲۴۷(۰,۱۵٪)
فرابورس	۷۹۵	-۱(۰,۱۵٪)

بورس جهانی	شاخص	تغییر(درصد)
نزدک آمریکا	۴۷۳۶	-
داوجونز	۱۷۷۴۱	-
اس اند پی ۵۰۰	۲۰۵۷	-
نیکی ژاپن	۱۶۱۰۷	-
شانگهای چین	۲۹۱۳	-

دوربین + عکاسی

CANON SX610

۶۰۰,۰۰۰ تومان

- ابعاد مناسب بدنه
- زوم اپتیکال ۱۸ برابری
- به کارگیری لرزشگیر اپتیکال
- استفاده از Wi-Fi و NFC

- حداکثر سرعت فیلم ۳۰ فریم برثانیه

★★★★☆

FUJIFILM S2980

۴۰۰/۰۰۰ تومان

- دارای امکانات مناسب در قبال قیمت مناسب
- طراحی و ارگونومی بسیار خوب
- سنسور تصویر ۱۴ مگاپیکسلی
- توانایی ضبط ویدیویی ۷۲۰pHD

- فوکوس دستی ندارد

★★★★☆

FUJIFILM FinePix F۷۵۰EXR

۶۰۰/۰۰۰ تومان

- لنز وایدباتوانایی زوم ۲۰ برابر
- سنسور تصویر ۱۶ مگاپیکسلی CMOS
- توانایی فیلم برداری FullHD
- توانایی عکاسی ۳D

- وجود نویز در حساسیت های پایین

★★★★☆

NIKON Coolpix L۳۴۰

۵۰۰/۰۰۰ تومان

- سنسور ۲۰ مگاپیکسلی
- زوم اپتیکال ۲۸ برابر
- لرزشگیر اپتیکال
- قیمت مناسب

- استفاده از باتری های قلمی

★★★★☆

جیب + گردشگر

چگونه به کوبا سفر کنیم؟!

نفیسه حاجاتی

اگر همین امروز تصمیم گرفتید سفر به کوبا را تجربه کنید، دو انتخاب دارید. یا یک تور به این مقصد پیدا کنید و یا پروازی بگیرید و برنامه ریزی سفر برعهده خودتان باشد.

آژانس های محدودی هستند که تور کوبا ارائه می دهند. مثلا برای اول شهریور ماه می توانید تور هشت روز و هفت شب کوبا و مکزیک (دو شب هاوانا + سه شب وارادورا کوبا و چهار شب کانکن + دو شب مریدا + سه شب مکزیکوسیتی مکزیک) را بگیرید. البته طبق اعلام کارشناس یکی از آژانس های گردشگری، گرفتن ویزای مکزیک بسیار سخت است، بنابراین تور فقط برای مسیر کوبا اجرا می شود و قیمتش حدود ۲۲ میلیون تومان برای هفت شب است. شرایط دریافت ویزای کوبا هم تقریبا شبیه شرایط ویزای شینگن است، البته کمی راحت تر. به عبارتی با ارائه صورت حساب بانکی حدود ۲۰ میلیون تومان و سند ملکی می توانید ویزا را دریافت کنید، اما گزینه دوم برای سفر، انتخاب پرواز مناسب و برنامه ریزی شخصی برای سفر است. هاوانا در فاصله ۱۳ هزار کیلومتری تهران قرار دارد. کوبا دو واحد پولی دارد. واحد اصلی پول کوبا پزو Peso است که معادل هشت صدم دلار آمریکاست و برای خریدهای محلی از مغازه ها و دادن کرایه تاکسی و اتوبوس مناسب است. پول دیگری نیز هست که به آن Cuba Convertible Peso (CUC) می گویند که ارزش آن تقریبا معادل یک دلار آمریکاست و معادل ۲۴ پزو و بیشتر برای توریست ها. اقامت در کوبا به دو طریق انجام می شود: هتل که خیلی کم است و اقامت در خانه هایی که اجازه اقامت از دولت دارند و به نام CASA معروف اند. قیمت پرواز رفت و برگشت از تهران به هاوانا برای خرداد و تیرماه امسال در جدول زیر آمده است. دقت کنید که برای پروازهای ایرفرانس و امثال آن باید ویزای ترانزیت بگیرید.

نام شرکت هواپیمایی	قیمت پرواز
ایرفرانس (تهران- پاریس- هاوانا)	۶,۶ میلیون تومان
ایرفرانس (تهران- رم- پاریس- هاوانا)	۶,۷ میلیون تومان
ایرفلوت (تهران- مسکو- هاوانا)	۱۶ میلیون تومان
ترکیش (تهران- استانبول- لندن- هاوانا)	۱۶,۹ میلیون تومان
آلایتالیا (تهران- رم- پاریس- هاوانا)	۱۷,۶ میلیون تومان
لوفتانزا (تهران- فرانکفورت- پاریس- هاوانا)	۱۷,۷ میلیون تومان

یک خواهر خواندگی ۱۶ ساله میان اصفهان و هاوانا

به جزیره اسرارآمیز سفر کنیم

سعید نجیمی

در این هفته به دورترین کشوری می رویم که شهری در آن با اصفهان خواهرخواندگی دارد. جزیره ای در دریای کارائیب که مدت هاست بیخ گوش آمریکا حکومتی سوسیالیستی تشکیل داده و خواب ایالات متحده را آشفته کرده است. اما بعد از ۵۰ سال، آمریکایی ها می توانند به کوبا سفر کنند و این شده که تورهای آمریکا به کوبا فراوان شده اند. جمهوری کوبا کشوری است در دریای کارائیب که دارای مساحتی برابر ۱۱۰۸۶۱ کیلومترمربع و حدودا برابر با مساحت استان اصفهان است. این کشور از شمال با آمریکا و باهاما، از شمال شرق با جزیره تورک و کایکوس، از شرق با هائیتی، از جنوب با جامائیکا و جزیره کیمن و از غرب با مکزیک مرزآبی دارد. جمعیت این کشور تقریبا ۱۲ میلیون نفر و نرخ رشد جمعیت آن ٪۰,۲۷۳ است. کریستف کلمب در ۱۴۹۲ آن را کشف کرد و به امپراتوری اسپانیا تعلق گرفت. کوبا به مدت ۴۰۰ سال از ۱۵۱۱ تا ۱۸۹۸ تحت استعمار اسپانیا قرار داشت و پس از جنگ آمریکا- اسپانیا، این دو کشور معاهده ای به نام معاهده پاریس را در ۱۸۹۸ امضا کردند که طی آن اسپانیا متعهد شد که از پادشاهی بر کوبا چشم پوشی کند. کوبا در ۱۹۰۲ به صورت رسمی از آمریکا مستقل شد. بین سال های ۱۹۵۳ و ۱۹۵۹ انقلاب کوبا اتفاق افتاد که منجر به براندازی دیکتاتوری فولخنثیو باتیستا و روی کار آمدن دولت جدید به رهبری فیدل کاسترو شد. در ۳۱ ژوئیه ۲۰۰۶، فیدل کاسترو وظایف اصلی اش را به برادرش، اولین نخست وزیر کوبا یعنی رائول کاسترو واگذار کرد. هاوانا پایتخت و پرجمعیت ترین شهر و عمده ترین مرکز اقتصادی کشور کوباست. این شهر با جمعیتی بالغ بر ۲,۱ میلیون نفر پس از کاراکاس و گواتمالاسیتی سومین شهر پرجمعیت منطقه کارائیب محسوب می شود. هاوانا در شمال غربی جزیره کوبا قرار دارد و ساحل آن رو به تنگه های فلوریدا جایی که خلیج مکزیک به اقیانوس اطلس متصل می شود، واقع شده است. رودخانه آلمندارس که از جنوب به شمال جریان دارد و به تنگه فلوریدا می ریزد از میانه این شهر می گذرد. مرتفع ترین مکان هاوانا یک ناهمواری به ارتفاع ۲۰۰ متر از جنس سنگ آهک است که در شرق شهر قرار دارد که قلعه های استعماری اسپانیایی در کنار ساحل نیز در آنجا قرار دارد. آمارهای رسمی نشان از این دارد که در سال ۲۰۱۰، نزدیک به ۱,۱۷۵ میلیون گردشگر بین المللی از هاوانا بازدید کرده اند. مرکز تاریخی شهر در سال ۱۹۸۲ از طرف سازمان یونسکو به عنوان یک میراث به ثبت رسید. هاوانا مانند اکثر مناطق کوبا به دلیل وجود بادهای خاصی به نام بادهای بسامان و جریان های ساحلی گرم دارای آب و هوای گرمسیری است. میانگین دما در هاوانا از ۲۲ درجه سانتی گراد در ژانویه و فوریه تا ۲۸ درجه سانتی گراد در اوت متغیر است. البته به ندرت دما به زیر ۱۰ درجه سانتی گراد نیز کاهش می یابد. کمترین دمای ثبت شده در شهر مثبت یک درجه سانتی گراد بوده است. قرارداد خواهرخواندگی بین دو شهر در ۱۸ اسفند ۱۳۷۹ به امضای شهرداران وقت دو شهر رسید.

گزارش سفر به هاوانا

گشتی در خواهرخوانده کوبایی اصفهان

نادر بختیارنیا*

غروب بود که بعد از ۲۴ ساعت پرواز و معطلی در فرودگاه مسکو، به هاوانا رسیدیم که با تصورات من از آمریکای لاتین تطابق کامل داشت؛ کشوری فقیر و اسرارآمیز شبیه یک موزه متحرک! فرودگاه خوزه مارتی هاوانا سیستم حمل‌ونقل عمومی نداشت. به همین دلیل با یکی از دوستان ایرانی تاکسی گرفتیم و به خانه ای که قبلا برایمان رزرو کرده بودند، رفتیم.

از فرودگاه تا به خانه رسیدیم، یک نکته بارز بود؛ فقر! خانه ساده و قدیمی ولی تمیز بود. راهروی بیشتر ساختمان هایی که در کوبا دیدیم تمیز و رنگ خورده بودند و روی دیوار خانه پر از پوسترها و نقاشی های آفریقایی بود. شام را مهمان مامان خانواده بودیم؛ مرغ و لوبیای سیاه و برنج و آبمیوه تازه. برنج را بیشتر با آب لوبیای سیاه قاطی می کنند به همین دلیل هم بیشتر، برنج هایشان بنفش رنگ هستند. بعد از غذا هم قهوه کوبایی را با شکر تقریبا قهوه ای کوبایی خوردیم.

ما با یک نقشه قدیمی و پاره، راهی خیابان ها شدیم. یک تاکسی گرفتیم و خودمان را به مرکز شهر (Capitolio) رساندیم. اینجا بافت قدیمی هاوانا قرار داشت که در یونسکو هم ثبت جهانی شده است. دیدنی ترین جای این قسمت ساختمانی است که خیلی شبیه کنگره آمریکاست. اوایل مرکز حکومت بوده و الان شده دانشگاه علوم. از آنجا وارد بافت قدیمی شهر شدیم. دقیقا مثل چیزی که در فیلم ها دیده بودم. ساختمان ها کاملا قدیمی و خزه بسته، ولی تمیز هستند. هیچ ساختمانی اینجا نباید خراب شود حتی ساختمان های متروک و نیمه مخروبه. از آنجا که اطلاع رسانی توریستی در کوبا ضعیف است ما خیلی از کمک محلی ها استفاده کردیم. یکی از دوستانی که خیلی به ما کمک کرد داوید بود. اطلاعات خیلی زیادی از داوید در مورد کوبا به دست آوردیم. اینکه خیلی از مسن ها هنوز عمیقا به سوسیالیسم وفادارند. اما به هر حال ارزش های سوسیالیستی و کمونیستی در کشور ضعیف شده، چون تحصیلکرده ها دیگر این قوانین را نمی پذیرند و خب فرار از کوبا هم زیاد است. شخصیت محبوب کوبایی ها بیشتر چه گوئه راست و همه جا عکس های او را می بینید، اما عکس های فیدل کاسترو را خیلی کم می بینید. مردم اجازه ندارند لوله کشی خانه ها را عوض کنند و حتما باید از دولت اجازه بگیرند. نصب سایه بان در تراس خانه هم ممنوع است و اگر نصب کنند، ممکن است برخی از همسایه ها به پلیس اطلاع دهند و صاحبخانه مجبور شود جریمه بپردازد. یکی از جاذبه های هاوانا تعداد زیاد رستوران های محلی است که تقریبا همه موسیقی زنده جاز کوبایی دارند. موسیقی معمولا با گیتار، ویولون سل، تومبا و ترمپت و شیپور نواخته می شود و یک نفر هم می خواند. رستوران ها بابت این موسیقی پول اضافه نمی گیرند. در کوبا چیزی به نام تجارت خصوصی معنا ندارد! همه چیز برای دولت است حتی سوپرمارکت ها! همه سوپرمارکت ها فقط چند تا جنس ساده را عرضه می کنند. تا جایی که می توانم بگویم یخچال شما اجناس متنوع تری دارد تا یک سوپرمارکت کوبایی. از وقتی رائول کاسترو سر کار آمده، اجازه داده کوبایی ها خانه هایشان را به خارجی ها اجاره دهند و رستوران های خانگی تاسیس کنند. به عبارتی تازه کوبایی ها دارند کار خصوصی را می فهمند! غذا خوردن در رستوران های خانگی کوبایی را از دست ندهید. حجم زیادی از غذا برایتان سرو می کنند با قیمتی در حد یک ساندویچ ارزان ایرانی!

بگذارید این را هم بگویم که کوبا از ۱۹۵۹ با تحریم شدید آمریکا رو به رو شد. بنابراین تا همین چند سال پیش هر کس وارد کوبا می شد یک موزه ماشین می دید. اتومبیل هایی که از زمان ژنرال باتیستا (دیکتاتور کوبا قبل از انقلاب) باقی مانده اند و از پدر به پسر و به نوه به ارث می رسند! تا زمانی که فیدل سرکار بود کسی حق نداشت ماشین بخرد فقط داشتن ماشین های موروثی قانونی بود. رائول اجازه داده که مردم ماشین بخرند ولی فقط ماشین دست دوم!

*مهندس شیمی

زبان + سفر

چگونه به زبان اسپانیایی صحبت کنیم؟

سهیل اطهری*

زبان اسپانیایی (اسپانیولی) یا کاستیلی زبانی از خانواده زبان های رومی و یکی از پرگویش ورترین زبان های جهان است.

طی آمار سال ۲۰۱۴ میلادی زبان اسپانیایی با ۴۷۰ میلیون نفر گوینده به عنوان زبان مادری، یکی از زبان های پرتکلم دنیا و یکی از شش زبان رسمی سازمان ملل است. در حال حاضر اسپانیایی زبان مادری ۴۰۰ میلیون نفر و مجموعا ۵۰۰ میلیون سخنور بوده است.

اسپانیایی اکنون به غیر از برزیل در تمام آمریکای جنوبی و مرکزی تکلم می شود. همچنین زبان رسمی مکزیک و دومینیکن است و در ایالات متحده حدود ۱۶ درصد جمعیت به زبان اسپانیایی تکلم می کنند. زبان اسپانیایی زبان دوم در ایالات متحده آمریکاست.

*راهنمای گردشگری و مدرس زبان

عبارت	تلفظ	معادل فارسی
Bienvenidos	بین بنیدوس	خوش آمدید (جمع مذکر)
¡Díganme!	دیگامه؟	الو بفرمایید؟
¡Cuánto tiempo!	کوانتو تیمپو	کم پیدایی
¿Cómo se llama Usted?	کوموسه یاما اوستد؟	اسم شما چیه؟ (محترمانه)
Me llamo...	مه یامو...	اسمم ..... هست
¿Dónde eres?	ددندارس؟	اهل کجایی؟ (غیررسمی)
Encantado	انکانتادو	خوشبختم
Buenos días	بوئنوس دیاس	سلام. صبح بخیر
Buenas tardes	بوئناس تاردس	عصربخیر
Buenas noches	بوئناس نوچس	شب بخیر
Hasta la vista	آستا لا بیستا	تا بعد
¡Buen viaje!	بوئن بیاخه	سفربخیر
No entiendo	نوانتیندو	متوجه نمی شم
¿Habla usted español?	آبلا اوستد اسپانیول؟	اسپانیولی صحبت می کنید؟

نوبت دوم

آگهی مناقصه

شرکت صنایع هواپیماسازی ایران - هسا در نظر دارد، انجام خدمات نظافتی و نگهبانی مجموعه میهمانسراهای خود در مجتمع شهید فکوری تهران را از طریق مناقصه عمومی به پیمانکار واگذار نماید. لذا از کلیه موسسات و شرکت های واجد شرایط که دارای گواهی تایید صلاحیت از اداره کار استان برای سال ۹۴ باشند دعوت می گردد جهت دریافت اسناد مناقصه از مورخه ۹۵/۲/۲۵ لغایت ۹۵/۲/۲۸ در ساعات اداری (۸ صبح الی ۱۵) به آدرس اصفهان- شاهین شهر- شرکت صنایع هواپیماسازی ایران- هسا- معاونت مهندسی ساختمان و تاسیسات - مدیریت ارشد بازرگانی - مراجعه نمایند.

هزینه چاپ آگهی بعهده برنده مناقصه خواهد بود.

تلفن تماس: ۴۵۹۲۳۳۴۵ و ۴۵۹۲۳۳۴۰-۰۳۱

روابط عمومی شرکت صنایع هواپیماسازی ایران- هسا

نوبت دوم

آگهی مناقصه

شرکت صنایع هواپیماسازی ایران - هسا در نظر دارد، انجام خدمات نظافتی و نگهبانی نگهداری فضای سبز موجود در مجموعه ویلاهای خود در چادگان را از طریق مناقصه عمومی به پیمانکار واگذار نماید. لذا از کلیه موسسات و شرکت های واجد شرایط لازم که دارای گواهی تایید صلاحیت از اداره کار استان برای سال ۹۴ باشند دعوت می گردد جهت دریافت اسناد مناقصه از مورخه ۹۵/۲/۲۵ لغایت ۹۵/۲/۲۸ در ساعات اداری (۸ صبح الی ۱۵) به آدرس اصفهان - شاهین شهر- شرکت صنایع هواپیماسازی ایران - هسا- معاونت مهندسی ساختمان و تاسیسات - مدیریت ارشد بازرگانی مراجعه نمایند.

هزینه چاپ آگهی بعهده برنده مناقصه خواهد بود.

تلفن تماس: ۴۵۹۲۳۳۴۵ و ۴۵۹۲۳۳۴۰-۰۳۱

روابط عمومی شرکت صنایع هواپیماسازی ایران- هسا

نوبت دوم

آگهی مناقصه

شرکت صنایع هواپیماسازی ایران - هسا در نظر دارد، انجام خدمات نظافتی و نگهبانی و نگهداری فضای سبز موجود در مجموعه ویلاهای خود در شهرستان نوشهر را از طریق مناقصه عمومی به پیمانکار واگذار نماید. لذا از کلیه موسسات و شرکت های واجد شرایط که دارای گواهی تایید صلاحیت از اداره کار استان برای سال ۹۴ باشند دعوت می گردد جهت دریافت اسناد مناقصه از مورخه ۹۵/۲/۲۵ لغایت ۹۵/۲/۲۸ در ساعات اداری (۸ صبح الی ۱۵) به آدرس اصفهان - شاهین شهر- شرکت صنایع هواپیماسازی ایران - هسا - معاونت مهندسی ساختمان و تاسیسات - مدیریت ارشد بازرگانی مراجعه نمایند.

هزینه چاپ آگهی بعهده برنده مناقصه خواهد بود.

تلفن تماس: ۴۵۹۲۳۳۴۵ و ۴۵۹۲۳۳۴۰-۰۳۱

روابط عمومی شرکت صنایع هواپیماسازی ایران- هسا

نوبت دوم

آگهی مناقصه

شرکت صنایع هواپیماسازی ایران - هسا در نظر دارد، خدمات فنی تعمیر و نگهداری تاسیسات آب و برق و گاز و فاضلاب و تهویه و موارد ساختمانی و سامانه های سرمایش و گرمایش موتورخانه های خود را از طریق مناقصه عمومی به پیمانکار واگذار نماید. لذا از کلیه موسسات و شرکت های واجد شرایط فنی لازم که دارای رزومه مربوط به موضوع مناقصه مذکور و گواهی تایید صلاحیت از اداره کار استان باشند دعوت می گردد جهت دریافت اسناد مناقصه از مورخه ۹۵/۲/۲۵ لغایت ۹۵/۲/۲۸ در ساعات اداری (۸ صبح الی ۱۵) به آدرس اصفهان - شاهین شهر- شرکت صنایع هواپیماسازی ایران - هسا - معاونت مهندسی ساختمان و تاسیسات - مدیریت ارشد بازرگانی مراجعه نمایند.

هزینه چاپ آگهی بعهده برنده مناقصه خواهد بود.

تلفن تماس: ۴۵۹۲۳۳۴۵ و ۴۵۹۲۳۳۴۰-۰۳۱

روابط عمومی شرکت صنایع هواپیماسازی ایران- هسا

تجربه + عاطفی

تربیت فرزند به کمک همه اهالی روستا نیاز دارد!

ترجمه: مهدی رغنایی

شتاب و فشار زندگی مدرن، والدین و کودکان را دچار مشکل و تنش ساخته است. با به وجود آمدن خانواده‌هایی که زن و مرد هر دو کار می‌کنند، مادران و به‌طور فزاینده‌ای پدران با مشکلات زندگی و کار دست و پنجه نرم می‌کنند.

این باعث می‌شود بسیاری از آنها زیر چنین فشاری کمر خم کنند یا اساسا از وظیفه خود شانه خالی کنند، اما آیا واقعا مقصر، زندگی مدرن است یا مشکل از انتظار ماست که می‌خواهیم دو نفر، تنها و به‌خوبی از پس این کار بربیایند؟

به‌رغم این باور که مادران و فرزندان در روش تک همسری و با وجود علقه زن و مرد به یکدیگر مورد حمایت قرار می‌گیرند و رشد می‌کنند، سارا بِلفِر هِردیِ، انسان شناس و عده‌ای دیگر باور متفاوتی دارند.

آنان می‌گویند چیزی که تکامل ما را شکل داده است، درواقع تربیت فرزندان با همکاری جمعی از زنان یا به عبارتی تربیت مشارکتی فرزندان است؛ یعنی «مشارکت و مراقبتی که برآمده از انرژی جمعی است و از شبکه‌ای از پدربزرگ‌ها و مادربزرگ‌ها، عمه‌ها و خاله‌ها، عموها و دایی‌ها، خواهر و برادرها، بستگان دورتر و حتی ناوابستگان برآمده است».

تربیت مشارکتی فرزند احتمالا در ژن‌های ماست. این کار جواب می‌دهد، بنابراین چرا ما از این ایده که خانواده هسته‌ای بهترین راه برای پرورش فرزندان است، دل نمی‌کنیم؟ فیلسوفان اخلاق سامانتا برنن و بیل کمرون معتقدند که ازدواج مبتنی بر عشق، به‌همراه «ناپایداری، تنش و حتی خشونتی که اغلب بخشی اساسی از تضاد رمانتیک را تشکیل می‌دهد»، همیشه ثبات و امنیت مورد نیاز کودکان را به آنان نمی‌بخشد.

با این اوصاف، آیا می‌توانیم فرزندان را بهتر تربیت کنیم؟ بله. به‌جای اینکه پرورش دادن کودکان را تنها به یک یا دو نفر بسپاریم، بهتر است به این ضرب‌المثل کهن آفریقایی بیشتر عمل کنیم: «تربیت فرزند به همه اهالی یک روستا نیاز دارد.» باید تربیت مشترک فرزند را به سطح بالاتری ببریم: مراقبت درجه یک و مبتنی بر آموزشی که بین افراد مختلف مشترک، پیوسته و از همه مهم‌تر اجباری است.

> والدینی که هر دو کار می‌کنند، متکی بر دوستان، مراقبت‌کنندگان و بستگان هستند معلمان، مربیان و مشاوران نیز گاهی این خلأ را پر می‌کنند

از نظر آنساس گیاس فیلسوف، مراقبت مشترک از فرزندان، بسیار معنادار است. در مجموعه‌ای از مقالات، گیاس بر مبنای حقوق و نیازهای احساسی کودکان بررسی کرد که مراقبت ایده‌آل از فرزندان چگونه خواهد بود. او می‌پذیرد که لازم است والدین از نوعی قدرت و حق تصمیم‌گیری برخوردار باشند تا زمانی که کودکان بتوانند مراقب خودشان باشند، اما والدین گاه از قدرت خود به‌طور دلبخواهی و در مسیر منافع خود و نه ضرورتا در مسیر منافع فرزندانشان استفاده می‌کنند.

به همین علت است که گیاس معتقد است باید کسانی غیر از والدین، به‌طور اجباری در مراقبت از کودک سهیم باشند. اگر مراقبت از فرزندان وظیفه‌ای عمومی‌تر شود، همه کودکان سود خواهند برد، چه آنهایی که در معرض وضعیت‌های نامطلوب اقتصادی و اجتماعی هستند و چه آنها که فقط والدین بدی دارند.

افراد بیشتری به زندگی خود خواهند رسید و کودکان در برابر تنوعی از ایده‌ها و سبک‌های زندگی قرار خواهند گرفت که می‌تواند استقلال آنان را تقویت کند.

داشتن مراقبت‌کنندگان متنوع، مراقبت بد از کودکان را زودتر مشخص خواهد کرد و کمک خواهد کرد تا از آن کاسته شود. زمانی که کودکان بزرگ می‌شوند نیز بیشتر محتمل خواهد بود که این کودکان، دلسوزکسانی باشند که باورها و ارزش‌هایشان با باورها و ارزش‌های والدینشان متفاوت است یا حداقل در برابر آنها ذهن بازی داشته باشند.

کارن هنسن، جامعه‌شناس اشاره می‌کند که والدینی که هر دو کار می‌کنند، متکی بر دوستان، مراقبت‌کنندگان و بستگان هستند. معلمان، مربیان، معلمان خصوصی و مشاوران نیز گاهی این خلأ را پر می‌کنند، اما بسیاری می‌آیند و می‌روند و مشکل دقیقا همین است. کودکان ممکن است از مراقبت‌کنندگانی که دوستشان دارند، جدا شوند. این مساله اغلب به‌علت نیازها یا هوس‌های والدین است.

گاهی آنها دسترسی به بستگان را بعد از طلاق از دست می‌دهند یا همسایگانی دوست‌داشتنی را به‌خاطر جابه‌جایی‌ها یا اختلاف نظر بین والدین و آن همسایه‌ها. گاه دایه‌ها یا پرستارانی که طولانی‌مدت با کودکان بوده‌اند، بدون توجه به خواست کودک برای ادامه رابطه، اخراج می‌شوند. والدین به‌لحاظ اخلاقی حق چنین کاری را ندارند.

در کنار کمک به والدین و فرزندان، کسانی که در مراقبت مشارکت می‌کنند نیز سود می‌برند. آنها روابطی غنی‌تر و عمیق‌تر با افراد جوان‌تر دارند. ممکن است این جوانان علاقه بیشتری داشته باشند تا از آن افراد در زمان پیری مراقبت کنند. وقتی والدین با مشکلات کار و زندگی دست و پنجه نرم می‌کنند، همین طور فاصله بین داشته‌ها و نداشته‌هایشان بیشتر می‌شود، چه کسی بهتر علایق فرزندانشان را در ذهنش نگاه می‌دارد؟

نوشته: ویکی لارسن

از سرعت تلفن همراهتان ناراضی هستید؟

چهار ترفند برای افزایش سرعت گوشی هوشمند

به‌طور حتم هیچ یک از ما تلفن همراهی با سرعت پایین را دوست نداریم، اما اکثر ما اجازه می‌دهیم تا حافظه تلفن پرشود یا مشکلات و ایرادهای آن قدیمی شده و به نوعی روی هم انباشته شوند. با این وجود، با انجام چند راهکار ساده می‌توانیم از مشکلات اینچنینی رهایی پیدا کنیم.

حذف برنامه‌های غیرضروری

تمام برنامه‌هایی که استفاده‌ای از آنها ندارید و فقط فضای اضافی را اشغال کرده و کار با تلفن را سخت‌تر می‌کنند را حذف کنید. این موضوع را در نظر داشته باشید که حتی پس از حذف این برنامه‌ها، مجددا می‌توان آنها را نصب کرد. به‌منظور حذف برنامه، کافی است آیکون برنامه مورد نظر را لمس کنید و فشار دهید و بعد آن را بر روی گزینه Uninstall کشیده و رها کنید. در صورتی که این امکان در لانچر گوشی هوشمند اندرویدی شما فراهم نشده، با مراجعه به بخش تنظیمات، بازکردن بخش برنامه‌ها، نرم‌افزار مورد نظر را انتخاب و بعد گزینه Uninstall (حذف نصب) را لمس کنید. حذف کردن برنامه‌های اضافی نه‌تنها فضای داخلی تلفن شما را خالی می‌کند، بلکه مقداری از فشار جاری روی پردازنده خواهد کاست و به‌طور کلی کارایی گوشی را افزایش می‌دهد.

پاک‌کردن داده‌های اضافی برنامه‌ها

اگر شما تمایلی به حذف بعضی برنامه‌ها ندارید، می‌توانید با پاک کردن حافظه موقت آن برنامه، به خالی شدن فضا در حافظه تلفن هوشمند خود کمک کنید. به این منظور به قسمت تنظیمات رفته، گزینه برنامه‌ها را انتخاب کنید و برنامه مورد نظر خود لمس کنید. در صفحه بعد گزینه clear cache را لمس کنید تا مقداری از فضای پرشده گوشی شما آزاد شود.

مدیریت انیمیشن، تصاویر پس‌زمینه و ویجت‌ها

به بخش تنظیمات تلفن هوشمند خود رفته و گزینه About Phone را انتخاب کنید، بعد از آن build number را هفت مرتبه لمس کنید تا تنظیمات مخفی ویژه توسعه دهندگان در تنظیمات نمایان شود. در این قسمت، همچنین می‌توانید تعدادی از انیمیشن‌های غیرضروری در سیستم‌عامل اندروید خود را غیرفعال کنید. شک نکنید که از این پس، تلفن هوشمند شما سریع‌تر خواهد شد. اگر شما نقطه ضعفی در اجرای گرافیکی محتویات، روی گوشی خود پیدا کردید سعی کنید سطح اجرای انیمیشن‌ها را تا ۰/۵ افزایش دهید. صفحات اصلی (هوم اسکرین‌ها) خود را کاهش داده و یک تصویر پیش‌زمینه ثابت انتخاب کنید (این تصویر ثابت را جایگزین تصویرهای متحرک احتمالی کنید) تا با این کار فشار موجود روی سیستم تلفن همراه خود را کاهش دهید.

بازگشت به تنظیمات کارخانه

به این منظور کافی است در ابتدا به قسمت تنظیمات بروید، در پایین صفحه، تمام اطلاعات موجود در گوشی شما نمایان می‌شود، پس از آن از تمام اطلاعات مهم و شخصی خود پشتیبان تهیه کرده و از اجرای صحیح این امر، اطمینان حاصل کنید، زیرا حذف شدن ناخواسته اطلاعات، یکی از بدترین اتفاقات برای شما خواهد بود.

درباره مشخصه‌های اصلی افراد معتاد به خرید لباس و وسایل غیرضروری

با اعتیاد به خرید چه کنیم؟

اگر هر ماه به این نتیجه می‌رسید که دخل و خرجتان با هم جور نیست و با کسری بودجه زیادی روبرو هستید، احتمالا شما هم به بیماری اعتیاد به «خرید» مبتلا شده‌اید و از آنجا که بزرگ‌ترین لطمه اعتیاد به خرید به شما، «صدمه مالی» است بهتر است با این اختلال آشنا شوید و اگر مبتلا به آن بودید خود را درمان کنید. یکی از مشخصه‌های اصلی افراد معتاد به خرید، داشتن کمدها و قفسه‌های مملو از لباس و وسایل غیر ضروری است که اکثر آنهاییش از یک بار هم مورد استفاده قرار نگرفته‌اند، اما شخص بیمار به محض آنکه به مهمانی دعوت می‌شود بلافاصله به فکر خرید می‌افتد. متاسفانه اکثر این افراد هم نمی‌دانند مبتلا به یک اختلال روانی هستند و اغلب با بیان اصطلاحاتی مثل اینکه من تنوع طلب هستم، بیش از نیازم خرید نمی‌کنم و یا اینکه به همه این کالاها نیاز دارم، خودشان را گول می‌زنند، اما سوال اساسی این است که آیا این بیماری قابل درمان است؟ قطعا بله. در این نوشته به راه‌هایی برای ترک اعتیاد به خرید اشاره می‌کنیم.

۱ شما یک معتاد هستید!

برای درمان هر بیماری، قبل از هر چیز باید وجود بیماری را قبول کنیم تا بتوانیم به ضرورت درمان آن ایمان داشته باشیم.

اکثر افرادی که دچار خرید بیمارگونه حاد هستند، کالاهایی را که خریده‌اند، پنهان کرده یا درباره آنها دروغ می‌گویند. شما برای ترک اعتیاد به خرید باید قبول کنید که یک معتاد به خرید کردن هستید و بقیه توجیهاتی که در این زمینه دارید را دور بریزید.

۲ چرا خرید می‌کنید؟

اگر متوجه شدید که به صورتی افراطی اهل خرید کردن هستید، هدف این کارتان را از خودتان بپرسید.

چه می‌شود که به فکر خرید کردن می‌افتید؟ آیا به خاطر هیجان جستجو و یافتن کالاست؟ آیا از اینکه حراج‌های عالی پیدا کرده و اجناسی را با قیمت عالی بخرید لذت می‌برید؟ میل شدید به تملک مواردی خاص مانند کفش، البسه یا لوازم الکترونیکی است؟ دادن پاسخ مثبت به هریک از پرسش‌های فوق لزوما به این معنا نیست که شما مشکلی دارید، اما اگر شک دارید که احتمالا خرج کردن شما از کنترل خارج شده است، بسیار مهم است که وقایع را مورد بررسی قرار دهید.

آیا بارها در اثر محرک‌های احساسی خاصی به خرید کردن پرداخته‌اید؟ برای مثال، آیا هنگامی که افسرده، خشمگین، نگران یا تنها هستید، به امید خوشحال کردن خود، چیزهایی می‌خرید؟

۳ به اهمیت وقتتان فکر کنید

احتمالا با اندیشیدن به کل زمانی که برای گشتن در مغازه‌های خاص، یافتن اجناس ارزان قیمت در حراج‌ها و ورق زدن کاتالوگ‌ها صرف می‌کنید، وحشت زده خواهید شد و این هشدار بسیار مهمی است. تصور کنید که با وقتی که برای خرید کردن می‌گذارید چه کارهای مفیدی می‌توانید انجام دهید.

در این مدت زمان با چند نفر از دوستان قدیمی‌تان می‌توانید ملاقات داشته باشید؟ چه تعداد قرار شغلی در این بازه زمانی امکان پذیر است؟ از آن مهم‌تر با این وقت، چه تفریحاتی می‌توانید با خانواده‌تان داشته باشید؟ آیا با مجموع این وقت‌ها، می‌توانید یک مسافرت کوتاه برای خودتان دست و پا کنید؟

۴ همه خریدهایتان را کنترل کنید

برای پی بردن به اینکه در طول یک ماه چه میزان خرید انجام می‌دهید، تمام خریدهایتان را ثبت و ضبط کنید. ترجیحا برای مدتی کارت اعتباری را کنار بگذارید و با اسکناس به خرید بپردازید. لیست چیزهایی که خریده‌اید را به طور کامل روی یک تخته وایت برد بنویسید و حساب کنید چه مقدار از آنها غیرضروری بوده است.

۵ از مکان‌های وسوسه برانگیز دوری کنید!

پاساژها، مارکت‌های بزرگ و خیابان‌های پر از مغازه از جمله مکان‌های تشویق کننده‌ای هستند که شما را به خرید کردن تحریک می‌کنند. اگر واقعا می‌خواهید از اعتیاد دست بکشید، از این مکان‌ها پرهیز کنید. برای تسکین موقتی می‌توانید تنها زمان‌هایی که فروشگاه‌ها تعطیل هستند در این مکان‌ها حضور پیدا کنید و از پشت ویترین مغازه‌های تعطیل، تنها اجناس را مشاهده کنید. اگر رفتن شما به مرکز خریدی که برایتان بسیار وسوسه انگیز است، ضرورت دارد، حتما یک دوست قابل اعتماد را با خود همراه کنید و به او توصیه کنید که شما را کنترل کند.

۶ کم کم جایگزین‌ها را افزایش دهید

برای اوقاتی که به خرید کردن مشغول بوده‌اید، جایگزین‌های مناسبی بیابید. این جایگزین‌ها بسته به سلیقه شما از ورزش و رفتن به پارک و کوه تا ثبت نام در کلاس‌های آموزشی می‌تواند تعریف شود. توجه داشته باشید شما در حال ترک اعتیاد هستید و بیش از هر فرد دیگری ممکن است دوباره به این بیماری مهلک مبتلا شوید.

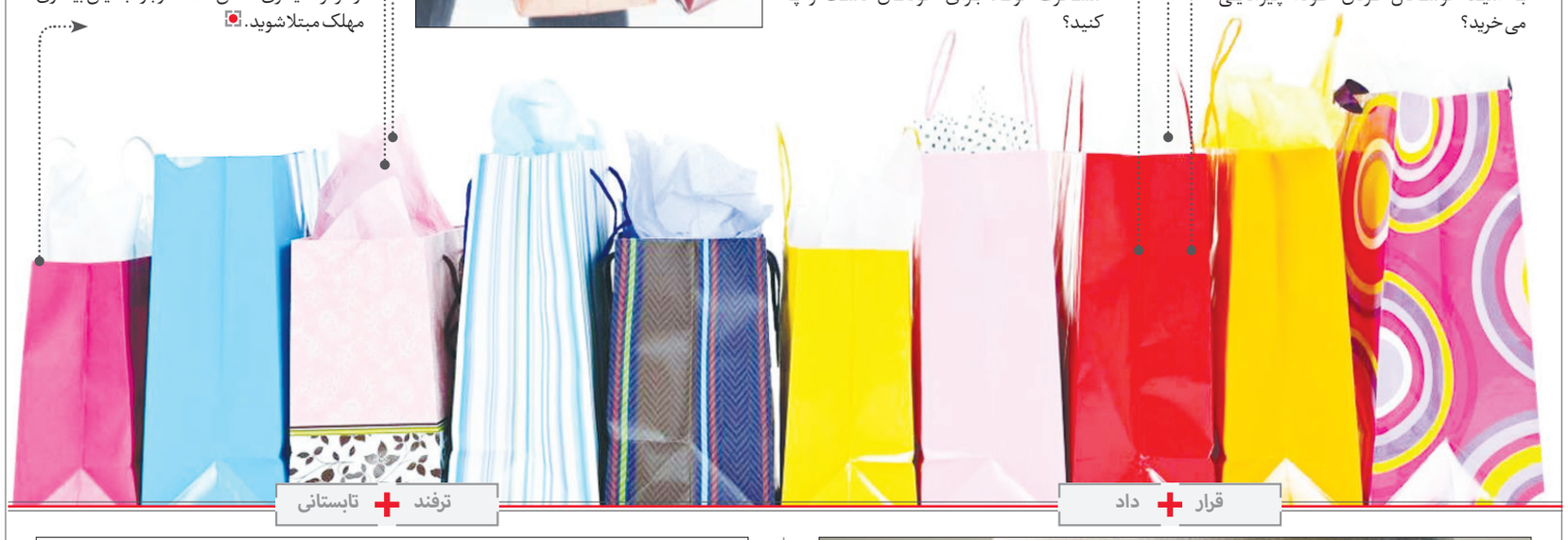

ترفند + تابستانی

قرار + داد

عطر مناسب تابستان چه ویژگی هایی دارد؟

آیا تاکنون فکر کرده‌اید که چرا هر فصلی عطر و اودکلن خاص خود را می‌طلبد؟ ما در این زمینه برای شما نکاتی را مطرح می‌کنیم که با آگاهی بیشتر، عطری را انتخاب کنید که رایحه‌اش دلنشین و مختص تابستان باشد. در قدم اول هرگز بوی عطر را بر روی لباس خود امتحان نکنید، زیرا اتفاقات شیمیایی بین عطر و الیاف لباس مانع از استشمام بوی اصلی عطر می‌شود. شما می‌توانید برای امتحان، عطر را بر روی یک کاغذ اسپری کنید و سپس پنج تا ۱۰ دقیقه صبر کنید تا بوی واقعی عطر به مشامتان برسد. در این حالت بهتر می‌توانید عطر مورد علاقه‌تان را انتخاب کنید. بهتر است در این روزهای گرم سال سراغ رایحه‌های سرد و با بوی خنک و ترش بروید. البته شاید از خود بپرسید، عطرهایی با رایحه سرد چه نوع عطری است؟ در واقع عطر سرد به عطری می‌گویند که حس خنکی و تازگی را القا می‌کند. استشمام این عطرها، معمولا باعث می‌شود که طعم میوه‌هایی مانند خیار و هندوانه را به خاطر آورید. همچنین برای تداعی صبح‌های باران خورده و بوی برگ درختان، رایحه‌هایی که در آن از اسانس چوب سدر، کاج و عطر شکوفه‌های پرتقال و گریپ فروت است می‌تواند مورد استفاده قرار گیرد. نکته مهم در استفاده از رایحه‌ها و عطرهای خنک در تابستان، باز شدن ذهن و رفع خستگی ناشی از گرماست. همانطور که در روزهای گرم، یک دوش خنک می‌تواند آدم را سرحال کند، استفاده از عطرهای خنک و ترش هم همین حس را انتقال می‌دهد، زیرا از نظر روان شناسی بوهایی که از اطراف به مشام می‌رسد، مهم‌ترین عامل در تداعی خاطرات تلخ و یا دلنشین محسوب می‌شوند و حتی بسیاری از رایحه‌ها می‌توانند در آرامش ذهن و کاهش استرس نقش مهمی را ایفا کنند.

انتشار فهرست پرتنش ترین شغل های دنیا

پژوهشگران هشدار دادند که شغل استرس زا و پرتنش، تاثیر بیولوژیکی مستقیم و نامطلوبی روی بدن دارد و خطر ابتلا به بیماری‌های قلبی را تشدید می‌کند. این پژوهشگران می‌گویند مشاغل پراسترس بدن شما را تغییر می‌دهند و به نظر می‌رسد که تغییرات بیوشیمیایی در بدن ایجاد می‌کنند. نتایج این مطالعات که روی بیش از ۱۰ هزار کارمند انگلیسی صورت گرفته در مجله قلب اروپا منتشر شده است. طبق نتایج تحقیقات، افراد کمتر از ۵۰ سال که اظهار کردند شغل آنها تنش زاست، تقریبا ۷۰ درصد بیش از افرادی که مشاغل آرام دارند به بیماری قلبی مبتلا می‌شوند. این پژوهشگران می‌گویند طی ۱۲ سال مطالعه دریافتیم که استرس مزمن شغلی با ابتلا به بیماری‌های قلبی و عروقی توام است و این رابطه، هم در زنان و هم در مردان زیر ۵۰ سال بسیار شدیدتر است. همچنین فهرستی که چند روز قبل سایت آمریکایی بیزینس اینسایدر، منتشر کرد نشان می‌دهد خطرناک‌ترین شغل‌ها عبارتند از:

نیروهای پلیس، آتش نشانی و امدادگر (توانایی فرد برای تحمل استرس: ۹۸/۵)، تکنیسین بیهوشی (توانایی فرد برای تحمل استرس: ۹۸/۲)، کارمند مرکز تماس یا پیام (توانایی فرد برای تحمل استرس: ۹۸/۲)، پزشک زنان و زایمان (توانایی فرد برای تحمل استرس: ۹۶/۵)، پزشک جراح (توانایی فرد برای تحمل استرس: ۹۶/۲)، خلبان و کمک خلبان و مهندس پرواز (توانایی فرد برای تحمل استرس: ۹۵/۲)، پزشک آزمایشگاه (توانایی فرد برای تحمل استرس ۹۵)، گوینده (توانایی فرد برای تحمل استرس ۹۴/۷)، روان پزشک (توانایی فرد برای تحمل استرس: ۹۴/۲)

خیر + خواهی

با افراد عصبی چگونه حرف بزنیم؟!

تایید عاطفی، نیاز هر انسانی است. بسیاری از افراد وقتی از موضوعی ناراحت هستند، دوست دارند درمورد آن با دیگران صحبت کنند و خود را آرام سازند، اما همیشه صحبت کردن با دیگران راضی کننده نیست.

احتمالا تاکنون پیش آمده که یکی از عزیزان شما عصبانی بوده است و خواسته اید او را آرام کنید، اما نتوانسته اید. در اینگونه مواقع ما معمولا با برخوردها و سخنان اشتباهمان اوضاع را بدتر می‌کنیم. وقتی فردی خشمگین است، هرگز نباید با گفتن «حق داری و باید عصبانی باشی» آتش خشم او را شعله ورتر کنید، باید به گونه‌ای احساس‌های او را تایید کنید که خشمگین‌تر نشود. به این منظور:

مرحله اول

ابتدا باید بفهمید که دلیل خشم او چیست؟ با رفتارتان نشان دهید احساس او برایتان مهم است. اگر هم دلیل خشم او خود شما هستید و او حق دارد عصبانی باشد، از او عذرخواهی کنید و بگویید که قصد آزردن او را نداشته اید. بدین ترتیب می‌توانید از خشم او بکاهید.

مرحله دوم

تایید عاطفی، نیاز هر انسانی است. بسیاری از افراد وقتی از موضوعی ناراحت هستند دوست دارند درمورد آن با دیگران صحبت کنند و خود را آرام سازند، اما همیشه صحبت کردن با دیگران راضی کننده نیست، به طور مثال اگر هنگام اندوه با کسی صحبت کنید و او صرفا نگاهتان کند و شانه هایش را با بی تفاوتی بالا بیندازد و یا شروع به نصیحت کند، حال شما را بدتر از قبل می‌کند.

> از نصیحت کردن بپرهیزید، ولی مراقب باشید با تایید حرف هایی که درمورد دیگران می‌زند، آتش بیار معرکه نشوید

در این مواقع به دنبال کسی هستید که احساس شما را درک کرده، تاییدتان کند و اگر کسی را پیدا کردید که چنین واکنشی داشت از دردتان کاسته می‌شود.

طرف مقابل شما هم همین را می‌خواهد، بنابراین از نصیحت کردن خودداری کنید، ولی مراقب باشید با تایید مطلق حرف هایی که او درمورد افراد دیگر می‌زند، آتش بیار معرکه نشوید. او می‌خواهد حرف بزند و شما باید با محبت و همدردی با او رفتار کنید، ولی درمورد سخنان بدون سند و مدرک او قضاوت نکنید و واکنش‌های هیجانی نشان ندهید.

آبی بر آتش خشم

برای اینکه شنونده خوبی باشید و با فرد همدردی کنید باید به نکاتی توجه کنید تا در آرام کردن او موفق شوید. اگر می‌خواهید در این خصوص به نتیجه درست و دلخواه برسید پنج روش زیر را به کار برید:

- ابتدا حرف هایش را گوش کنید، حتی به تمام حرکت‌های فرد گوینده، برای مثال نحوه حرکت دادن دست‌ها و پاهایش، توجه نشان دهید. به این ترتیب دلایل خشم او را می‌فهمید. به هر حال همان گونه که اشاره شد، قضاوت نکنید، چون شما حرف هر دو طرف را نشنیده اید.
- سعی کنید به او بفهمانید که تمام شرایط را «از زاویه دید او»، چه موافق باشید چه مخالف، کاملا درک کرده اید. درک کردن به معنای موافقت نیست.
- به او نشان دهید که احساس او و اتفاقی که برایش افتاده است را به خوبی درک می‌کنید و با او همدردی کنید.
- با وجود اینکه واقعیت اتفاق شده را صرفا از نگاه او می‌بینید و تنها سخنان او را می‌شنوید، به او نشان دهید که احساسات او را می‌پذیرید و آنها کاملا واقعی و منطقی هستند.
- اکنون می‌توانید با او همدردی کنید (نه دلسوزی!) و او را تسلی دهید.

بیماری + روان

راهکارهای مقابله با افسردگی سالمندان

برای اصلاح شیوه زندگی سالمندان به منظور مقابله با افسردگی راهکارهایی وجود دارد که ناهید مرادی، کارشناس سالمندان مرکز بهداشت به آن اشاره می‌کند. زمانی که دچار استرس یا اضطراب و دل شوره می‌شوید اقدامات زیر را انجام دهید:

- درخواست کمک از دیگران در زمان نیاز
- مشغول شدن به انجام کاری در خانه ترجیحا کار مورد علاقه مثل نگاه کردن به تلویزیون، کتاب خواندن، باغبانی کردن و ...
- صحبت کردن با دوستان و اقوام
- دیدن دوستان و آشنایان
- خارج شدن از خانه برای مدت کوتاه و تماشای مغازه‌ها یا قدم زدن در پارک
- ورزش کردن
- آرام‌سازی بدن یک یا دو بار در روز

انجام تمرینات آرام‌سازی

در این تمرین، عضلات به ترتیب از سر به طرف پا یا برعکس سفت می‌شود. هریک از عضلات ۱۰ تا ۱۵ ثانیه در این حالت نگه داشته و بعد به آرامی شل می‌شود. این سفت و شل شدن عضلات تاثیر خوبی بر آرامش ذهن می‌گذارد:

- ابتدا به یک مکان خلوت بروید. روی صندلی بنشینید. پشت خود را صاف نگه دارید. کف پاها را روی زمین بگذارید و دست‌ها را روی ران قرار دهید.
- ابروها را تا جایی که می‌توانید به طرف بالا بکشید و در این حالت نگه دارید سپس به آهستگی رها کنید.
- چشم‌ها را محکم ببندید و پلک‌ها را روی هم فشار دهید. در این حالت نگه دارید و سپس به آهستگی چشم‌ها را باز کنید.
- زبان خود را به سقف دهان فشار دهید، فشار را نگه دارید، سپس به آهستگی رها کنید.
- دندان‌های خود را روی هم فشار دهید، فشار را نگه دارید، سپس به آهستگی رها کنید. در صورتی که دندان مصنوعی دارید این حرکت را انجام ندهید.
- لب‌ها را به هم فشار دهید و چروک کنید. فشار را نگه دارید، سپس به آهستگی رها کنید.
- شانه‌ها را بالا بکشید و سفت نگه دارید، سپس به آهستگی رها کنید.
- دست راست را مشت کنید و ساعد را روی بازو خم کنید و محکم فشار دهید. در این حالت نگه دارید، سپس به آهستگی رها کنید. این حرکت را با دست چپ نیز انجام دهید.
- یک نفس عمیق بکشید و ریه خود را از هوا پر کنید و نفس خود را حبس کنید و در این حالت به شکم خود فشار آورید، مثل اینکه می‌خواهید شکم خود را باد کنید، سپس به آهستگی نفس را بیرون دهید و ریه را کاملا خالی کنید.
- کتف‌ها را تا جایی که می‌توانید به عقب ببرید و فشار دهید و در این حالت سفت نگه دارید، سپس به آرامی رها کنید.
- پای راست را صاف نگه دارید و پنجه پا را به طرف بیرون بکشید و در این حالت نگهدارید، بعد پنجه پا را به طرف خود خم کنید و پا را سفت در این حالت نگه دارید، سپس به آهستگی پا را زمین بگذارید. این حرکت را با پای چپ نیز تکرار کنید. زانوی راست را خم کنید و ران را تا جایی که می‌توانید بالا بیاورید و سفت نگه دارید سپس به آهستگی پا را زمین بگذارید. این حرکت را با پای چپ نیز تکرار کنید.

> عضلات از سر به طرف پا یا برعکس سفت می‌شود و بعد به آرامی شل می‌شود این عمل، تاثیر خوبی بر آرامش ذهن دارد

راز + طبیعت

سنگ‌ها و خواص آن

قلب

خاتم فیروزه و یاقوت، مفرح قلب است و نوشیدن مایعات از ظرف نقره نیز مقوی قلب است. آویختن حجر الیسر مقوی قلب است و این سنگ در صدف مروارید یافت می‌شود.

معده

آویختن سنگ الماس مقوی معده است. همچنین سنگ یشم زیتونی، مرجان، زمرد، فیروزه، یاقوت، سنگ چشم گربه و شیشه و کهربا درد معده را ساکت کرده و برای آن مفید است.

روده

آویختن سنگ الماس مسکن دل پیچه است. زمرد هم برای خونریزی روده مفید است. اگر ریشه ختمی را با آهنی قطع کرده و بر مبتلا به اسهال حاد بیاویزید، مفید است. همچنین سنگ زمرد همین خاصیت را دارد.

کلیه

آویختن میوه گیاهی به نام اناغورس که معروف به حب کلیه‌هاست، برای درد کلیه مفید است. سنگ یسرا که در صدفی مانند صدف مروارید یافت می‌شود، سنگ کلیه را با آویختن می‌شکند. همچنین اگر آن را در آب انداخته و از آن نوشیده شود، سخت‌ادراری را رفع می‌کند. آویختن سنگ بلور برشخص نیز او را از سنگ‌سازی کلیه در امان می‌دارد.

مفاصل

گرفتن سنگ مغناطیس (آهن‌ربا) یا حجر ارمنی در دست برای درد مفاصل مفید است. ضمنا اگر در حال پیاده‌روی بر عصایی از چوب درخت بنجشک که میوه‌اش را شرنبله می‌نامند، تکیه کنند، خسته نمی‌شوند.

دانستنی

ضرورت بسته‌بندی فرآورده‌های خام دامی

مهندس شیدا ابوطالبیان، کارشناس بهداشت مواد غذایی می‌گوید: امروزه و با گسترش جوامع یکی از مهم‌ترین دغدغه‌ها تامین مواد غذایی سالم و با کیفیت است و با توجه به اینکه گوشت به عنوان یک ماده غذایی با ارزش پروتئینی بالا به چندین رده کلی تقسیم شده است، به طور کلی بزرگ‌ترین رده گوشت بر حسب حجم مصرف، گوشت قرمز و بعد از آن گوشت سفید از قبیل طیور و پرندگان اهلی مانند مرغ و بوقلمون است و چون مقدار زیادی از اسیدآمینه‌های ضروری برای حفظ سلامتی بدن را داراست، در صورت بیرون بودن از یخچال خیلی زود فاسد می‌شود.

در این راستا تامین و عرضه محصولات خام دامی یکی از مهم‌ترین و اصلی‌ترین حلقه‌ها در زنجیره توزیع مواد غذایی است.

چرا خرید مرغ بسته‌بندی و قطعه‌بندی شده صرفه اقتصادی دارد؟

شاید تا به حال افراد زیادی را دیده باشید که هنگام خرید مرغ یا ماهی خصوصا در فروشگاه‌های بزرگ در خرید مرغ کامل یا قطعه‌بندی شده دچار شک و تردید شده‌اند و بارها با دیدن قیمت بسته‌بندی‌های مختلف به این گمان که به نسبت مرغ یا ماهی کامل قیمت بیشتری را باید بپردازند از خرید آن محصول منصرف شده‌اند. آیا واقعا اینگونه است؟ و اگر به راستی قیمت مرغ و ماهی قطعه‌بندی شده یا به اصطلاح پاک شده از مرغ کامل بیشتر است، پس چرا سال‌هاست که در کشورهای پیشرفته دنیا دیگر مرغ به صورت کامل عرضه نمی‌شود؟ برای دریافتن پاسخ این سوال این مطلب را با هم بخوانیم.

حدود ۳۰ درصد مرغ پرکنده شده، حین پاک کردن تبدیل به ضایعات می‌شود، بنابراین خرید مرغ بسته‌بندی و قطعه‌بندی شده دارای صرفه اقتصادی برای خانوار است. خرید مرغ بسته‌بندی و قطعه‌بندی شده علاوه بر اقتصادی بودن، بهداشتی نیز هست. از این طریق مصرف‌کنندگان تنها محصولی که نیاز دارند را خریداری کرده و هزینه زیادتری برای ضایعات پرداخت نمی‌کنند. برای رفع این معضل، شرکت هایی به صورت صنعتی و کاملا بهداشتی به قطعه‌بندی محصول می‌پردازند و از طرف دیگر ضایعات مرغ را تحت نظارت سازمان دامپزشکی به محصولات خوراکی دامی و ماهی تبدیل می‌کنند و سرمایه ناشی از آن را وارد چرخه تولید می‌کنند، پس مسلما می‌توانند اینگونه محصولات را با قیمت مناسب‌تری در اختیار مصرف‌کنندگان قرار دهند. با این احوال علاقه روزافزون مردم به خرید محصولات بسته‌بندی و قطعه‌بندی شده نشان‌دهنده افزایش سطح آگاهی عمومی نسبت به این موضوع حساس است، چراکه مصرف‌کنندگان با خرید اینگونه محصولات هم در وقت و هزینه خود صرفه‌جویی می‌کنند و هم به سلامت خود و خانواده‌های خود نیز کمک شایانی می‌کنند.

به همین جهت با توجه به ارتقای سطح بهداشت جامعه و افزایش سلامتی، استفاده از فرآورده‌های خام دامی به صورت بسته‌بندی شده ضرورت دارد.

اختلالات قلبی مرتبط با بیماری‌های تیروئید

بی‌توجهی به کم‌کاری تیروئید، قلب را به خطر می‌اندازد

لیلا کهلانی

یکی از سوالات بسیار مهم که بیماران و افراد جامعه از پزشکان می پرسند، این است که آیا بیماری قلبی ارتباطی با اختلالات غده تیروئید دارد یا نه؟

این سوال از این نظر بسیار مهم است که در صورت درمان صحیح بیماری تیروئید ممکن است بسیاری از ختلالات قلبی که با داروهای مختلف قلبی درمان می‌شود، به راحتی معالجه کامل شوند.

لذا شناخت بیماری‌ها و نشانه‌های قلبی که مرتبط با بیماری‌های قلبی موثر باشد، ضروری است. از همین رو نظر دکتر محمد گوهریان، متخصص جراحی تیروئید را جویا شدیم که در ادامه می‌خوانید.

اختلالی به نام کم‌کاری تیروئید

همان طور که در هفته‌های پیش گفتیم هورمون تیروئید که از غده تیروئید ترشح می‌شود، در تمام ارگان‌های بدن و در تمام سلول‌های ارگان‌های بدن موثر است.

لذا هر گونه اختلال در کمبود یا افزایش بیش از حد هورمون تیروئید مترشحه از غده تیروئید می‌تواند در عملکرد سلول‌های بدن موثر باشد.

یکی از اختلالات مهم تیروئید، کم‌کاری تیروئید است.

وقتی که به هر علتی میزان ترشح غده تیروئید بر بدن کم می‌شود و هورمون تیروئید کاهش پیدا می‌کند، فعالیت سلول‌های قلبی دچار اشکال شده و آن شادابی خود را در انجام وظایف قلبی از دست می‌دهد.

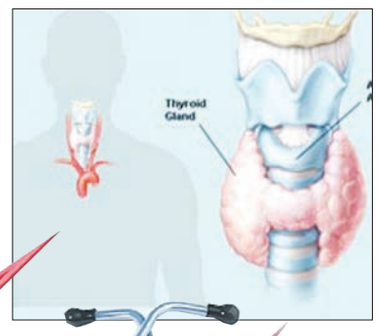

علائم

این علائم مهم که در کمبود هورمون تیروئید به علت کم کاری غده تیروئید اتفاق می‌افتد، شامل:

۱-کاهش تعداد ضربان قلب یا برادی کاردی

۲-اختلال در عملکرد و خون رسانی به اعضا توسط قلب به نام نارسایی قلبی معروف است.

۳-جمع شدن بیش از حد مایع اطراف قلب یا پریکاردیوافیوژن

۴-جمع شدن بیش از حد مایع اطراف ریه یا پولمونری افیوژن

۵-اختلال در جمع مایع ریه یا پولمونری ادما که باعث تنگی نفس شدید در افراد می‌شود.

۶-بزرگی بیش از حد قلب یا پریکارد دیومگالی

بنابراین به همه افرادی که خود یا اقوامشان دچار این علائم واضح بیماری‌های قلب هستند توصیه می‌شود که حتما از پزشکان بخواهند آزمایشات لازم را برای بررسی فعالیت غده تیروئید انجام دهند.

چرا آزمایش؟

به این علت که هرگونه اختلال در ترشح غده تیروئید با درمان بسیار ساده‌ای که روی آن انجام می‌شود، می‌تواند بسیاری از این علائم بیماری‌های قلبی را که با مصرف هر گونه داروی قلبی نیز ممکن است بهبود پیدا نکند به راحتی درمان کند.

درمان

در این موارد بهترین درمان برای اختلال عملکرد تیروئید، اولا شناخت عامل زمینه‌ای است که باعث اختلال در عملکرد غده تیروئید شده است، ثانیا می‌توان با مصرف قرص‌های لوتیروکسین یا هورمون تیروئید که به میزان کافی بر اساس نیاز بیمار توسط پزشک تجویز می‌شود به سادگی این بیماری شدید را درمان کرد.

ضرورت تشخیص سریع

از نکات بسیار مهم در این بیماری‌ها شناخت زودتر و سریع‌تر این اختلال هورمون تیروئید در بیماری‌های قلبی است، چراکه هرچه این تشخیص دیرتر انجام شود ممکن است باعث اختلالات شدیدی در قلب و حتی باعث پنوما در بیمار شود.

لذا اهمیت و آگاهی و پیگیری این موارد بسیار مهم است، به طور خلاصه همانطور که توضیح دادم یکسری از اختلالات قلبی که همراه با بروز نارسایی قلبی در افراد است، می‌تواند ارتباط مستقیمی با اختلال در عملکرد تیروئید داشته باشد، لذا توصیه می‌شود که در این گونه موارد حتما بیمار و پزشک به فکر مشکلات و اختلالات خاص تیروئید باشد.

علائمی که از نظر قلبی توضیح داده شد، بیشتر با اختلال کم کاری تیروئید همراه است.

یک سری از بیماری‌های قلبی که در مبحث بعد خواهیم گفت با اختلال در پرکاری تیروئید و افزایش عملکرد تیروئید همراه است، لذا توصیه می‌کنیم مطلب بعدی را مطالعه کنید تا حتما با اختلالات پرکاری تیروئید همراه با اختلالات قلبی آشنا شوید.

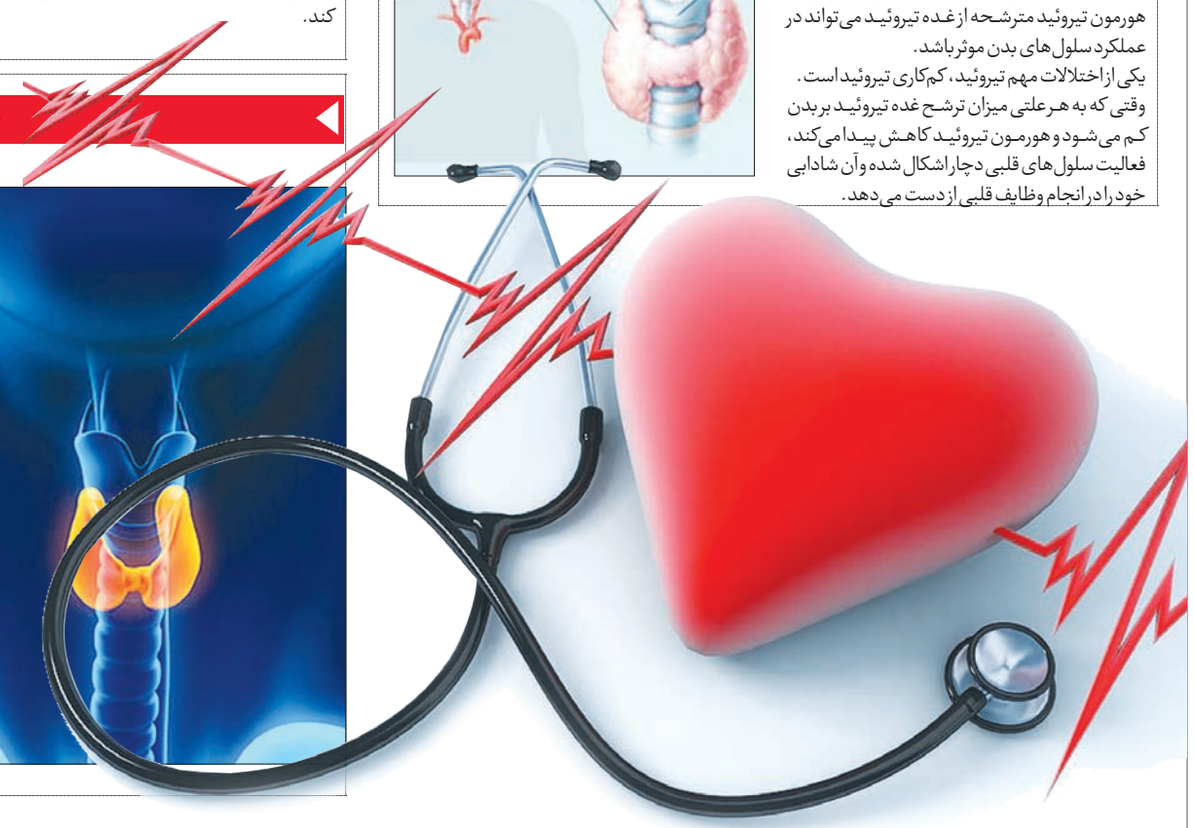

گیاه فصلی

کاهش وزن با بامیه

همانطور که می‌دانید فصل بهار ضمن بازشدن شکوفه‌ها و رویش گل‌ها، میوه‌ها و سبزیجات زیادی به بار می‌نشینند که هریک از آنها خواص فراوانی به بدن افراد می‌بخشد.

لیلا آذربایجانی، مشاور تغذیه و رژیم درمانی در خصوص یکی از گیاهان فصلی چنین می‌گوید: بامیه گیاهی سبز رنگ است که در بین خانواده‌های ایرانی طرفداران زیادی دارد. این گیاه دارای خواص تغذیه‌ای بسیاری است که از جهات مختلف می‌تواند برای بدن مفید باشد، به طوری که حاوی مقادیر بالایی فیبر است و از این لحاظ برای کنترل قند خون افراد دیابتی بسیار مفید است و باعث می‌شود قند خون پس از مصرف آن به آهستگی بالا برود.

همچنین به علت داشتن فیبر محلول، در پیشگیری و درمان یبوست بسیار موثر است. این گیاه در رژیم‌های لاغری بسیار مفید بوده و مصرف مداوم آن با توجه به کالری پایینش می‌تواند منجر به کاهش اشتها و در نهایت کاهش وزن شود.

فیبر موجود در بامیه نیز باعث کاهش کلسترول خون می‌شود و برای بیماران قلبی نیز بسیار مفید است. همچنین بامیه به علت دارا بودن مقادیر بالای پتاسیم و منیزیم در کنترل فشارخون نقش مهمی دارد.

بامیه را جهت حفظ ارزش غذایی آن باید با حرارت ملایم یا به صورت بخارپز در مدت کوتاه و نیم‌پزتهیه کرد، اما باید توجه داشته باشیم که مصرف بامیه برای بیماران کلیوی به علت وجود پتاسیم بالای آن توصیه نمی‌شود.

گیاه درمانی

بلوط، موثر در کاهش کلسترول خون

بلوط با وجود خواص بسیار بالا، در سبد میوه‌ای مردم جایگاهی ندارد و شاید کمتر کسی این میوه را خورده باشد، این در حالی است که امروز ضمن ثابت شدن فواید زیاد آن برای بدن، اخیرا پی برده‌اند که بلوط در کاهش کلسترول خون که این روزها شیوع بیشتری بین مردم دارد، موثر است.

در خصوص این میوه وحید عرفانی، محقق تغذیه گفت: بلوط مقدار زیادی کلسیم، ید، فسفر، آهن، ویتامین E و C و ویتامین B کمپلکس دارد. همچنین پروتئین موجود در بلوط به آسانی جذب بدن می‌شود و در بی‌اثرسازی کلسترول اضافی موثر است.

چنانچه بلوط به طور منظم با صبحانه خورده شود، در مهار مقدار قند و تری‌گلیسرید خون تاثیر دارد و در نتیجه از خطر بروز حمله قلبی جلوگیری می‌کند.

بلوط خاصیت ضدعفونی دارد و بسیار مقوی و نیروبخش است و همچنین خونریزی را متوقف می‌کند. از آنجایی هم که دارای تانن است، برای درمان واریس نیز بسیار مفید است.

علاوه بر مصرف میوه خام، تهیه آن به صورت چای نیز مفید است. می‌توان بلوط را بو داد و پس از دم کردن از آن چای تهیه کرد که مقدار مصرف آن یک قاشق چایخوری در یک لیوان آبجوش است.

چای تهیه شده از بلوط برای رفع کم خونی موثر است، مصرف خارجی پوست درخت بلوط نیز خون‌مردگی را درمان می‌کند، اما در نارسایی قلبی متوسط و پیشرفته و نیز یبوست، بلوط منع مصرف دارد.

بهداشت + کودکان

روش‌های مکانیکی کنترل پلاک دندان

مولود افشار

دندان‌پزشکی پیشگیرانه، پایه‌ای است که تمامی روش‌های مراقبتی بهداشتی دهان و دندان بر پایه آن بنا نهاده شده است. درمورد روش‌های پیشگیرانه دکتر الناز فروغی، متخصص دندان‌پزشکی کودکان و عضو هیات علمی دانشگاه اینچنین می‌گوید:

بهداشت دهان و دندان

هسته مرکزی و اساس پیشگیری، بهداشت دهان در خانه و کنترل پلاک است. با اینکه کنترل پلاک برای بهداشت دهان لازم است، ولی ارتباط واضحی بین کنترل پلاک و پیشگیری از پوسیدگی وجود ندارد، زیرا در پروسه پوسیدگی عوامل مختلفی مثل استعداد دندان به پوسیدگی، پلاک باکتریایی، کربوهیدرات‌های تصفیه شده، زمان پاک سازی قند دهان و فاکتورهای ایمنی دخیل هستند.

با وجود این ابهامات، کنترل پلاک همچنان به عنوان یک عنصر اساسی در بهداشت دهان مطرح است. در حال حاضر برداشت پلاک به طریق مکانیکی و به کمک استفاده از مواد شیمیایی، کاربردی‌ترین روش کنترل پلاک است. مسواک زدن و نخ دندان، عناصر ضروری و روش‌های مکانیکی کنترل پلاک هستند. مواد آشکارساز، دهان‌شویه‌ها و برس‌های زبان نیز تاثیر دارند.

مسواک

در دندانپزشکی کودکان در اکثر موارد مسواک نرم (soft) ارجح است. برای دسترسی بیشتر و کاربرد راحت‌تر در کودکان، سر کوچک‌تر و دسته ضخیم‌تر در انتخاب مسواک برای بچه‌ها پیشنهاد می‌شود. البته نوع مسواک توصیه شده بر اساس نیازهای فردی کودک است. ثابت نشده که طرح خاصی از مسواک در برداشت پلاک، موثرتر از سایر طرح‌ها عمل کند.

تاثیر تمیزکنندگی مسواک، تا زمانی که مسواک کاملا غیرقابل استفاده باشد، باقی می‌ماند.

زمان جایگزینی مسواک به طور متوسط بعد از سه ماه است، ولی به عادت مسواک زدن هر فرد نیز بستگی دارد. بهترین توصیه به والدین این است که هرگاه مسواک فرزندشان کاملا فرسوده شد آن را عوض کنند.

> کنترل پلاک برای بهداشت دهان لازم است، ولی ارتباط واضحی بین کنترل پلاک و پیشگیری از پوسیدگی وجود ندارد

مسواک برقی

این مسواک‌ها از طریق حرکات اتوماتیک سر مسواک، نیاز به مهارت دستی را کمتر کرده‌اند. کودک به دلیل اینکه مسواک‌های برقی پدیده جدیدی هستند، تمایل دارند که از آنها استفاده کنند و بالطبع این موضوع سبب کنترل بهتر پلاک می‌شود.

خمیردندان‌ها

خمیردندان کودکان باید به مقدار کم فلوریده باشد. همچنین دارای خاصیت سایندگی پایین و مهرتایید ADA باشد. به والدین پیشنهاد می‌شود، استفاده از خمیردندان‌های فلوریده را تا سه سالگی بچه‌ها به تاخیر بیندازند و به میزان کمی (به اندازه یک نخود) خمیردندان روی مسواک کودک قرار دهند.

نخ دندان

مسواک زدن به تنهایی نمی‌تواند به میزان لازم پلاک را از تمامی سطوح دندان بردارد. به ویژه در برداشتن پلاک از سطوح بین دندانی، بی‌تاثیر است. لذا تمیز کردن سطوح بین دندانی بعد از مسواک زدن ضروری است که نخ دندان به این منظور به کار می‌رود.

نخ دندان نایلونی بدون موم بهترین نوع نخ دندان است. در مواردی که عدم مهارت والد یا کودک، استفاده نخ دندان را محدود می‌کند یا وقتی که انگشتان والدین برای دهان کودک خیلی بزرگ باشد، نگهدارنده نخ دندان پیشنهاد می‌شود.

مواد آشکارساز

این مواد به ویژه در اطفال برای آموزش روش مسواک زدن و درک رعایت بهداشت دهان مفید هستند. این مواد می‌توانند تا اندازه‌ای خصوصیات ضد میکروبی هم داشته باشند.

تلنگر + روز

زرشک طلایی به فرزاد حسنی برای توهین به عضوی از جامعه

دیالوگ هایی در برنامه هفته پیش «اکسیر» بین مجری و شرکت‌کننده رد و بدل شد که مورد نقد مردم قرار گرفت و این مساله را بار دیگر مورد توجه قرار داد که نظارت بر برنامه های رسانه ملی چگونه است. «فهمیدی زنه نه؟ اون سه تا دیگه نیست؟ خیلی باهوشیا» این ها بخشی از دیالوگ های فرزاد حسنی در برنامه «اکسیر» به تهیه کنندگی مصطفی شریفی است که پخش آن از شبکه سه، چند روزی است نقد و نظرهای مردم را به دنبال داشته است. «اکسیر» یک برنامه پزشکی است که پنجشنبه ها از شبکه سه سیما پخش می شود.

در برنامه ای که پنجشنبه گذشته ۱۶ اردیبهشت نشان داده شد، یکی از شرکت کنندگان که مردی میانسال است، مقابل یک ال سی دی بزرگ قرار می گیرد و تصویری نمایش داده می شود که چهار گزینه توماس ادیسون، آلبرت انیشتین، دیه گو مارادونا و مری بارت زیرآن نوشته شده است. تصویر، عکس یک زن سالخورده با موهای سفید را نشان می دهد. دیالوگ های فرزاد حسنی و شرکت کننده در ادامه به این ترتیب شکل می‌گیرد:

-این عکس کیه؟ (بعد از کمی فکر) عکس یک خانم... مری بارت. - فهمیدی زنه نه؟ اون سه تا دیگه نیست؟ نه- خیلی باهوشیا. فهمیدی یک زن گذاشتیم وسطش... گفتی، گفتم دیگه... نه؟ یعنی ما انقدر خنگ به نظر میایم که اسم سه تا مرد و بنویسم بغل یک زن! بعد تو هم راحت بیای اینجا جایزه بگیری. نه واقعا درمورد ما چی فکر کردی؟ یعنی نگاه به هیبت من و مصطفی شریفی کردی. نخالگی در ما دیدی؟ ها؟ نه، پخمه ایم؟ -نه، نه جدا یک خورده به ما دقت کن. -نه. (و بعد یکباره) مری بارت... تشویقش بفرمایین. (حضار سالن او را تشویق می کنند) آفات تست یادتون نره... اگر تشخیص بدی که این مری بارت کارش چیه؟ هنرش چیه؟ ویژگیش چیه؟ بهت درجا... پن... جا... ه... میلیون تومن پول میدم. (رو به تماشاگران می کند) چقدر...؟ (تماشاچیان ۵۰ میلیون تومان را تکرار می کنند و بعد حسنی در پشت شرکت کننده قرار می گیرد) بگو؟

- رمان نویس. چیه؟ - رمان نویس. اسم شما چیه؟ - من نورگلدی هستم. جمشید نورگلدی. جمشید جان!

- بله؟ اسم دخترت چیه؟ - ندارم. نداری؟ شهرزاد نیست؟ آخه گفتی جمشید هستی شک کردم. (می خندد) جمشید! چه کاره است؟ - رمان نویس. تشویقش کنید... و هم اکنون حسن آقا هدیه ۵۰ میلیون تومانی جمشید را می آورد. به افتخار حسن... (جعبه ای را می آورند) این را با یک انگشت بازمی کنی و ۵۰ تومنتو برمیداری، می دویی، میری... با یک انگشت بیشتر هم نه... بنداز زیرش (و بعد توضیح می دهد که مثلا چگونه انگشتی را می اندازند زیر گلوی فرد و...) برو، ببینم چی کار می کنی. آها... (مرد با یک انگشت آن را باز می کند و صندوقچه در حالی که در آن چیزی لرزان بیرون می آید در دست فرزاد حسنی به حضار نمایش داده می شود) چیه؟ مردم یک صدا می‌گویند:

> انتظار نمی‌رود این فرم برخورد با مخاطب در رسانه‌های رسمی و فرهنگی مورد استفاده قرار گیرد

زرشک. چیه؟

(این بار تعداد صداها افزایش پیدا می کند) زرشک. همه با هم. - زرشک. زرشک چی داره؟ مزه داره. تقدیم شما... یعنی واقعا فکر کردی که ما ۵۰ میلیون تومان پول بی زبان را در مقابل اطلاعات کم و غلط شما میدیم؟ زرشک دوست داری؟ آره؟ خیلی آب زرشک خوبه.

مقداری زرشک هم در جیب پیراهن مرد می ریزد و این بخش برنامه تمام می‌شود.»

این ها دیالوگ هایی بود که در فاصله ای سه دقیقه‌ای بین فرزاد حسنی، مجری برنامه «اکسیر» و مرد شرکت کننده که در جواب تمام کنش های حسنی واکنشش لبخند است و البته کمی هم معذب شده، می گذرد. هدف در اینجا نقد برنامه «اکسیر» و اینکه چه نقاط قوت و ضعفی دارد و از چه برنامه ای تقلید کرده است، نیست، بلکه هدف بررسی نگاه و عملکرد مجریانی است که در کشور ما در برنامه های ترکیبی به ناخدا و ستاره بلامنازع برنامه ها تبدیل می شوند؛ مجریانی که یادشان رفته قرار است چه چیزی را به مخاطب و شرکت کننده برنامه شان بیاموزند. کمی تیکه بیندازید، کمی مهمان را ضایع کنید و اگر او به هر دلیلی با شما به اصطلاح «کل کل» نمی‌کند، بیشتر کار خود را تکرار کنید و درنهایت اطلاعات یا محتوای کلامی او را به سخره بگیرید. این فرم برخورد با مخاطب مدتی است که دیگر انتظار نمی‌رود در رسانه های رسمی و فرهنگی مورد استفاده قرار گیرد و رویه‌ای است که دیگر مخاطبان هم به آن نمی‌خندند و واکنش های منفی آنها اگر درجا اعلام نشود، قطعا بعد از فاصله‌ای در فضای مجازی بروز پیدا می‌کند. حال فیلم برنامه «اکسیر» با اجرای فرزاد حسنی که چند روزی است در شبکه های اجتماعی بازنشر می شود، نظرهای مختلفی را به دنبال داشته است که همه آنها به انواع و اقسام این اقدام را زیر سوال برده اند. با این حال در شب ۱۸ اردیبهشت ماه صدا و سیما بدون توجه به این واکنش ها بازپخش برنامه «اکسیر» را به طور کامل نمایش داد. این رفتار مجری برنامه «اکسیر» همانطور که بحث‌های زیادی را در بین مردم به ویژه در فضای مجازی به دنبال داشته است جا دارد که در سطوح مدیریتی تلویزیون هم مورد بررسی قرار گیرد تا ضمن پرهیز از ادامه شکل‌گیری رفتارهایی از این دست، هم فرزاد حسنی هم دیگر مجریان مربوطه رهنمودهایی برای شیوه اخلاقی‌تر و حرفه ای‌تر کار خود دریافت کنند.

محسن اسلام‌زاده، مستندساز:

اکران هدفمند مستند در دانشگاه‌ها را دنبال کنیم

محسن اسلام‌زاده، مستندساز معتقد است که اکران هدفمند مستند در دانشگاه‌ها بسیار بهتر از اکران عمومی آنها در سینماهاست. به گزارش مهر، وی درباره شرایط اکران فیلم مستند در سینماهای ایران گفت: در درجه اول جایگاه نمایش و اکران فیلم مستند، تلویزیون و جشنواره‌ها هستند. تعدادی از فیلم‌ها نیز توسط برخی شرکت‌های پخش به صورت DVD منتشر شده و مورد استقبال مخاطبان قرار گرفته‌اند. وی افزود: در یک تا دو سال اخیر برخی فیلم‌های مستند نیز به همت گروه سینمایی «هنر و تجربه» رنگ اکران را به خود دیده‌اند. با این اوصاف، اما نمی‌توان با اکران دو فیلم به این نتیجه رسید که باید همه مستندها را در سینماها اکران کرد. انجام این کار نیاز به یک پژوهش جدی دارد که در آن بررسی شود که آیا عموم مردم ایران حاضرند برای دیدن فیلم مستند بلیت خریداری کنند یا خیر؟ یکی از بهترین کارها برای شروع این پژوهش، بلیتی کردن جشنواره‌های فیلم مستند مانند جشنواره «سینما حقیقت» برای مخاطبان است.

اسلام زاده در بخش دیگری از این گفت و گو درباره بهترین شیوه اکران فیلم‌های مستند در ایران اشاره کرد: به نظرم پخش هدفمند فیلم‌های مستند در دانشگاه‌ها به نسبت دیگر انواع اکران مناسبت‌تر است. در دانشگاه‌ها یک فضای نخبگانی وجود دارد که علاقه بسیاری به فیلم مستند در آن مشاهده می‌شود و همچنین کارگردان و منتقدان نیز به پیوست اکران می‌توانند گفتمان کیفی مناسبی داشته باشند. کارگردان فیلم «اهل سنت ایران» تجربه خود از اکران دانشگاهی فیلم‌هایش را موفق ارزیابی کرد و گفت: مخاطب دانشگاهی تشنه دیدن فیلم مستند است. وی همچنین درباره شیوه‌های بازگشت سرمایه در اکران دانشگاهی فیلم‌های مستند نیز اظهار کرد: فیلمسازان مستند، کارشناسان حوزه‌هایی هستند که درباره آنها فیلم ساخته‌اند و در دانشگاه‌ها نیز برای دعوت از کارشناسان برای سخنرانی بودجه‌هایی تعریف شده است. در این میان نقش پخش‌کننده فیلم بسیار جدی است؛ به عبارتی پخش‌کننده می‌تواند با دانشگاه‌ها برای پخش فیلم مستند وارد مذاکره شده و با اخذ مبالغ معقول فیلم را برای چندبار پخش به دانشگاه‌ها واگذار کند. کارگردان فیلم «اندیشه حیات» اضافه کرد: در مقابل اکران دانشگاهی که برای نخبگان است، می‌توان از اکران فیلم‌ها در فضای مسجدها برای عامه مخاطبان، صحبت کرد. من تجربه‌های موفقی از نمایش تعدادی از فیلم‌هایم در مساجد داشته‌ام و به همکارانم نیز توصیه می‌کنم حتما این نوع از اکران را نیز تجربه کنند. وی افزود: اطلاع‌رسانی و تبلیغات فیلم‌های مستند نیز محدود به طیف نخبه جامعه و شبکه‌های اجتماعی مربوط به آنها شده است. در تلویزیون نیز تبلیغات چندانی درباره فیلم مستند، حتی آثاری که در گروه سینمایی «هنر و تجربه» فرصت اکران محدود پیدا کرده‌اند، نمی‌شود. اسلام زاده ادامه داد: در این سال‌ها فیلم‌های مستند جنجالی و جذاب بسیاری توسط فیلمسازان تولید شده، اما دیده نشده‌اند. اگر این فیلم‌ها در تلویزیون تبلیغ شود، مخاطبان عادی نیز نسبت به وجود آنها آگاه می‌شوند.

به بهانه پخش فصل تازه «بازی تاج و تخت»، سریال پرطرفدار این روزهای دنیا

بازی برد- برد واقعیت و خیال

مجتبی اردشیری

هم اکنون سه هفته است که سریال دوستان در تمام دنیا، خود را با فصل ششم سریال «بازی تاج و تخت» درگیر کرده اند؛ سریالی که توانسته رکوردهای بسیاری را به لحاظ تعداد مخاطب زنده، تعداد دفعات دانلود و همچنین بالا بردن آدرنالین خون در رقابت با دیگر سریال های مهم بین المللی به نام خود ثبت کرده و چند صد میلیون هوادار در تمام دنیا جذب کند، اما نخستین سوالی که می توان راجع این سریال مطرح کرد این است که: خط اصلی داستان از کجا آمد و چرا سریال تا این اندازه معروف شد؟

فصل نوین سریال سازی در آمریکا (به عنوان بزرگ ترین کشور سریال سازی در دنیا) از سال ۲۰۰۴ و ۲۰۰۵ با آثاری چون «فرار از زندان» و «گمشدگان» (لاست) رقم خورد؛ سریال هایی که برخلاف دیگر آثار آن زمان، ریتم تندی داشتند و از داستان های لابیرنتی خوبی در جهت تعلیق آفرینی بهره می بردند. ضمن اینکه تعدد کاراکترهای اصلی، این امکان را به فیلمنامه می داد که در هر برهه ای، یکی از کاراکترهای متصل به جریان اصلی، نبض اتفاقات را در دست گرفته و چند خرده پیرنگ اصلی را به وجود بیاورد. با همین فرمول، حیات سریال سازی جدید آمریکا رقم خورد. طبیعتا این دو سریال نیز به موفقیت های آنچنانی رسیدند. در میانه این دو سریال که با هجوم مخاطبان آمریکایی و بعدا اروپایی مواجه شده بود، رمان «یخ و آتش» جورج مارتین منتشر می شود. دیوید بنیاف و دی بی وایس، این کتاب ۹۹۹ صفحه ای را مطالعه می کنند و تصمیم می گیرند کاری در محبوب ترین ژانر مخاطبان آمریکایی که در اختیار سینمای تخیلی است را با اقتباس از این رمان، به صورت سریال تولید کنند. طبیعتا نبود نگاه عمقی در باب سریال سازی در آن سال ها سبب شد تا آنها بتوانند یک سال و نیم بعد، در سال ۲۰۰۷، رضایت مدیر شبکه اچ بی او را به دست آورده و در سال ۲۰۰۸، دو قسمت آزمایشی از این سریال را برای این شبکه بسازند که با تاخیر چند ماهه، به روی آنتن فرستاده شد و چندان هم موفق نبود، اما چون مدیر شبکه، از داستان خوشش آمده بود، ریسک عجیبی کرد و اجازه داد تا فصل نخست «بازی تاج و تخت» با هزینه بالایی که در آن سال ها می شد دو فیلم بلند سینمایی ساخت، تولید شود. دورخیز بنیاف و وایس، در جهت پرکردن خلأ یک سریال تخیلی پررنگ میان آمریکایی ها به خوبی جواب داد و آنها از ۲۰۱۱ تا ۲۰۱۶، به صورت منظم، هر سال یک فصل را جلوی دوربین بردند. در واقع اقبال به موج نو سریال سازی در آمریکا و به تبع آن، اقتباس از یک رمان پرایده سبب شد تا این سریال نه تنها توجه مخاطبان آمریکایی و دیگر کشورهای جامعه بین الملل را به خود معطوف کند، بلکه در جشنواره های معتبری چون امی و گلدن گلاب نیز افتخارات بسیاری را به نام خود به ثبت برساند.

حذف پی در پی قهرمان های محبوب و خاکستری و بهت مخاطب

تنها در فصل نخست این سریال بود که کتاب آن، زودتر از سریال به بازار آمد که همان شد منبع اقتباس. در فصل های دیگر، ابتدا سریال پخش می شد و سپس، کتاب روانه بازار می شد. البته در فصل چهارم و پنجم، میزان اقتباس از کتاب به حداقل رسید، تا جایی که داستان فصل ششم به صورت کاملا مستقل و تولیدی به نگارش درآمده است. «بازی تاج و تخت» برخلاف دیگر سریال های مهم آمریکایی، در هر فصل، داستان جداگانه ای را در قالب همان فضا، در محوریت قرار می دهد. داستان، تا اندازه ای تخیلی است که حتی نام سرزمین ها و شرایطی چون تابستان طولانی نیز از قوه تخیل نویسنده سرچشمه گرفته و هیچ وابستگی مسبوق به سابقه ای به کره خاکی ندارد. بنابراین بسترذهنی سازی بر مبنای منطق روایی در داستان به خوبی فراهم می شود. داستان در عین حالی که از داده های ادبیات تخیلی بهره مند است، مدام در پی آفرینش قهرمان های محبوب و خاکستری (بدمن) است. آنقدر قهرمان دارد که بی محابا می تواند چند تن از آنها را به واسطه قتل، از گردونه داستانی خارج کند، کما اینکه بارها به این ترفند متوسل شده و مخاطبانش را با یک بهت بزرگ مواجه ساخته که «حالا که فلان کاراکتر کشته شده آیا سریال می تواند در نبود او ادامه داشته باشد؟» اوج چنین رخدادهایی، در آخرین قسمت هر فصل است؛ جایی که سریال تمام می شود و مخاطب باید ۹ ماه منتظر بماند تا پاسخی برای حذف آن شخصیت بیابد. قسمت آخر فصل پنجم، با همین ترفند داستانی، یک رکورد شکنی بزرگ در جذب مخاطب زنده تلویزیونی در تمام دنیا و همچنین دانلود اینترنتی بعد از پخش را رقم زد. مرگ شوکه کننده «جان اسنو» برای چند روز، سوژه اول سایت ها و خبرگزاری های سینمایی بود و حتی باراک اوباما را نیز شوکه کرد. فیلمنامه، در جای خوبی، مسیر خود را از کتاب جدا کرد. البته گویا قرار بود این سریال در ۱۰ فصل ادامه داشته باشد که به دلیل لوث شدن فضا و کنش کاراکترها، احتمالا فصل هفتم که آوریل ۲۰۱۷ پخش می شود، آخرین فصل «بازی تاج و تخت» خواهد بود.

اینجا مرز تخیل و واقعیت نزدیک است

مهره چینی سریال، یکی از مردافکن ترین پوئن های «بازی تاج و تخت» است. این همه چهره اصلی در سریال حضور دارند که پتانسیل ماندگاری تا فصل شش را داشتند. داستان، تا اندازه ای این مهره ها را جابه جا می کند و بر مناسبات فردی، خانوادگی و اقلیمی صحه می گذارد که چندان تابع غافلگیری های داستانی نیست. حالا ببینید با چه سناریوی قدرتمندی مواجه هستید که شوک داستانی را به عنوان عطف در نظر نمی گیرد.

در چنین داستان پرمایه ای، ریتم، هیجانش را از نوشتار می گیرد. غلظت جلوه های رایانه ای، به مراتب کمتر از سریال های معمولی این گونه است و اسطوره سازی تنها بر مبنای ظرف و پیمانه های اخلاقی و رفتاری شکل گرفته و مانند سینمای کره، اساطیر سریال، از دل حرکات محیرالعقول و قدرت نمایی های خرق عادت گونه بیرون نمی آیند. می توانیم کاراکترهای وابسته به آن محیط و شرایط خاص را بپذیریم. حتی نمی توانیم در حین تماشای سریال به خود بقبولانیم که این حوادث و دیالوگ ها، تنها جنبه های تخیلی دارند، مرز میان تخیل و درام در این سریال بسیار نزدیک به یکدیگر است. یک سریال تماما تخیلی که اجزای ساختاری آن کاملا در خدمت این گونه است. عجیب نیست اگر ادعا کنیم حتی «تلقین» نابغه ای چون کریستوفر نولان نیز با آن میزان هوشمندی مثال زدنی، در مقابل تکنیک های تخیلی نوشتاری و اجرایی «بازی تاج و تخت» کیش و مات می شود. نکته قابل توجه دیگر، مهندسی فضاسازی است. فضای فصل اول تا فصل ششم که این روزها در حال پخش است، هیچ گاه آداپته نمی شود. میزانسن ها در همان ابعاد فصل اول به چشم می آیند. بازی ها به غایت درونی و راکوردها در طراز بالایی هماهنگ نگه داشته می شوند که بعضا در سکانس هایی خیره کننده می نماید. پیتر دینکلیج، دیگر نمی توانست از این بی نقص تر نقش آفرینی کند. البته که در کنار تمام این پوئن های ماندگار سریال، استفاده بی اندازه از خشونت، یک سوال بی جواب و تا جایی یک خودزنی انتحاری است. حتی در معدود سکانس های بی ربط به جریان اصلی قصه، مخاطب، شاهد بروز خشونت های رفتاری است! اتفاق عجیب سریال که از فصل نخست وجود داشته و همچنان سازندگان با اصرار عجیبی تا فصل ششم آن را تداوم بخشیده اند. «بازی تاج و تخت» در عالی ترین شرایط ممکن توانست نگاه ترقی خواهانه سریال سازی در آمریکا را تقویت کند. سریال های قدرتمند دیگری در گونه های دیگر با الهام از همین مشی ساخته شدند که طرفداران بسیار خود را نیز دارند. بی رقیب ترین سریال این سال های دنیا، رکوردهایی را به نام خود ثبت کرده و محال است «ترین» هایش تقریبا به این زودی ها به نفع سریال دیگری مصادره شود.

پیشنهاد + سریال

Bates motel

آلفرد هیچکاک بزرگ را که می شناسید؟ حتما می دانید که «روانی»، مهم ترین فیلم هیچکاک است که برای نخستین بار در سینما، بحث روان شناسی را وارد گونه وحشت کرد. او در «روانی»، داستان نورمن بیتس را روایت می کند؛ جوانی که بی اندازه دلباخته مادرش است و به همین دلیل به فردی دوشخصیتی تبدیل می شود که در مواقعی که از خود بی خود می شود، فکر می کند مادرش است. حالا در یک طرح مبتکرانه، داستان نورمن بیتس و مادرش از سال های نوجوانی که این بیماری در او جرقه زده شد، به تصویر کشیده می شود تا مخاطب بداند نورمن با چه اتفاقاتی دست و پنجه نرم کرده تا به آن درجه از جنون علاقه مندی به مادرش می رسد.

«مسافرخانه بیتس» هم گرایش های یک اثر ژانر وحشت را دارد و هم اثری روان شناختی است. یک اثر کامل که با فیلمنامه ای کارشده و پرموقعیت، می تواند یکی از خاطره سازترین سریال های عمر شما باشد. این روزها قسمت های پایانی فصل چهارم این سریال در حال پخش است. پیشنهاد می کنیم حتما این سریال پرکشش را از ابتدا تماشا کنید.

Black list

برای دوستداران فیلم های پلیسی و جاسوسی، یک پیشنهاد عالی داریم. «لیست سیاه» عنوان یکی از پرطرفدارترین سریال های این سال هاست که در هر بار پخش، توانسته جمعیتی بالغ بر ۲۰ میلیون نفر را تنها در کشور آمریکا پای گیرنده ها میخکوب کند. خط روایی داستان، همان موضوع کلیشه ای است که فرد تبهکاری خود را به سیا معرفی می کند و از کارهایی که کرده پرده برمی دارد و حالا باید در یک همکاری تنگاتنگ با ماموران سیا، آدم هایی که در شرارت های او دست داشتند دستگیر شوند. در این سریال به شیوه ای جالب تلاش شده تا هر کشوری نقشی در فرآیند درام داشته باشد.

جنس سریال در لحظات بسیاری به درام نزدیک می شود و در واقع یک درام پلیسی است که جذابیت های هر دو گونه را در خود جای داده است و به صورتی فشرده و آوانگارد، تعلیق آفرینی های مهیجی را رقم می زند. این روزها قسمت های پایانی فصل سوم این سریال در حال پخش است که دوستداران این گونه آثار، حتما با تهیه سه فصل از این سریال، از تماشای آن لذت خواهند برد.

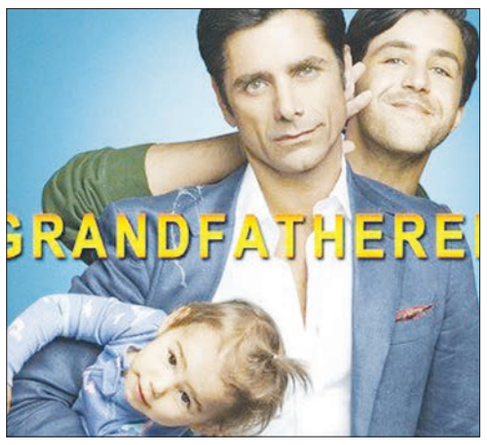

Grandfathere

برای دوستداران کمدی هم یک پیشنهاد خیلی خوب داریم. «پدربزرگ» عنوان سریالی است که این روزها قسمت های پایانی فصل اول آن در حال پخش است؛ سریالی که با همین یک فصل توانسته گوی رقابت را از دیگر سریال های کمدی ربوده و توجه مخاطبان زیادی را به خود جلب کند. در این سریال، با جیمی همراه می شویم که از همسرش طلاق گرفته و کم کم به زندگی مجردی عادت می کند که ناگهان متوجه می شود پسر بزرگش یک نوزاد دختر دارد. این شوت شدن از دنیای مجردی به دنیای پدربزرگی، زمینه ساز موقعیت های کمیک بسیاری است که سبب می شود مخاطب با وجود کم کاراکتر بودن سریال، ارتباط خوبی با آن برقرار کند.

یکی از ویژگی های کمدی «پدربزرگ» آن است که مخاطب مانند اکثر سریال های کمدی این سال ها، چندان با شوخی های کلامی کاراکترها درگیر نیست و یک کمدی موقعیت از قرار گرفتن کاراکترها در تنگناهای غیرعادی زندگی به تصویر کشیده می شود که به دلیل تکثر و اصرار بر وقوع این جنس، لحظات مفرحی برای مخاطب پیش می آید.

چهره + سینمایی

اکبر عبدی

چهره روز

اکبر عبدی این روزها به دو دلیل حسابی در کانون توجهات است: اول به دلیل اکران فیلم «رسوایی ۲» که خیلی ها امیدوارند خوب بفروشد؛ فیلمی که عبدی در آن، در لباس روحانیت ظاهر شده و توانسته در دو روز ابتدایی اکران، حدود ۱۰۰ میلیون تومان فروش داشته باشد. خبر دوم هم مربوط به پیوند کلیه این بازیگر است که خدا را شکر با موفقیت انجام شده و عبدی می بایست تا دو ماه اول پس از عمل، در بیمارستان قرنطینه باشد و دو ماه بعد نیز در منزل ممنوع الملاقات. عبدی پیش از این می گفت که هفته ای سه ساعت دیالیز می شود. این بازیگر، پیش تر نیز به دلیل نارسایی کلیه، بارها به بیمارستان مراجعه کرده و چند روز بستری بود. فارغ از این دو اتفاق، عبدی طی سالیان اخیر همواره مورد توجه رسانه ها بوده؛ از حواشی سفر چند هفته ای او به ترکیه تا گاف بزرگ او در بیان خاطره ای روی آنتن زنده تلویزیون و بازی در چند نقش زن از جمله مواردی بوده که سبب شده این کمدین طناز، بیش از هنرش، به دلایل حاشیه ای توی چشم باشد و خوراکی برای نشریات و سایت های زرد فراهم کند.

سینما + ایران

بازی ۳۱ نفر در یک فضای بسته در اثر جدید کارگردان «گربه و ماهی»

بابک کریمی گفت: فیلم جدید شهرام مکری آنقدر متفاوت و پیچیده است که می تواند پرفروش ترین فیلم سینمای ما شود. به گزارش ایسنا، «هجوم»، نام جدیدترین فیلم شهرام مکری است که این روزها به همان شیوه فیلم «ماهی و گربه» یعنی پلان - سکانس، در ورزشگاهی در تهران آخرین مراحل فیلمبرداری خود را می گذراند. مکری بعد از موفقیت «ماهی و گربه» فیلمی را در حال ساخت دارد که به گفته بسیاری از عواملش از جمله بابک کریمی که در این فیلم بازی می کند، اثری متفاوت و پیچیده است. بابک کریمی درباره دومین تجربه همکاری خود با شهرام مکری در مقایسه با فیلم «ماهی و گربه» بیان کرد: «هجوم» از نظر ساختار و مضمون خیلی پیچیده تر از فیلم «ماهی و گربه» است و فضای کار طوری متفاوت است که حتی شباهتی به فیلم‌های کوتاه شهرام مکری هم ندارد. درواقع پیچیدگی آن طوری است که به شوخی به او می‌گویم فیلمش پرفروش ترین فیلم سینمای ایران می‌شود، آن هم نه به خاطر اینکه ۷۰ میلیون نفر آن را خواهند دید، بلکه به خاطر ریزه‌کاری های زیاد آن و اینکه هر کسی مجبور می شود چند بار فیلم را ببیند تا آن ریزه‌کاری ها را از دست ندهد. او اضافه کرد: در «ماهی و گربه»، ۲۴ بازیگر در یک فضای گسترده حضور داشتند که معمولا صحنه‌ها هم دو یا سه نفره بود، ولی در این فیلم ۳۱ نفر بازیگر در یک فضای بسته هستیم که در لحظاتی تمام ۳۱ نفر با هم در صحنه بازی می‌کنند و این موضوع میزانسن و اجرای جزئیات را سخت می‌کند. بازیگر فیلم‌های «جدایی نادر از سیمین» و «گذشته» اصغر فرهادی گفت: شهرام مکری فردی با پشتکار و آگاهی زیاد است که صرفا روی مُد زمانه کار نمی‌کند و به دنبال میانبر نیست. او فیلمسازی است که زبان مخصوص خود را در سینما دارد، مثل عباس کیارستمی و اصغر فرهادی که هر کدام زبان سینمایی خود را دارند. کریمی که در فیلم «هجوم» مسوول رسیدگی به یک سری اتفاقات عجیب و غریب است که در یک ورزشگاه رخ می دهد، ادامه داد: تمام بازیگران فیلم، نقشی کلیدی در این فیلم دارند و من از همکاری با مکری آنقدر لذت می برم که امیدوارم این همکاری پایان نداشته باشد. وی درباره پیش بینی خود از اکران این فیلم و احتمال تکرار موفقیت «ماهی و گربه» نیز گفت: هر فیلمی که ساخته می‌شود مثل یک فرزند است که با عشق و علاقه خلق می‌شود. از بین آنها یکی ممکن است نابغه شود و دیگری نشود، اما تمام اعضای این گروه سینمایی با علاقه و انرژی مثبت کار می‌کنند و می‌توانم به علیرضا برازنده اشاره کنم که زحمت عجیبی می‌کشد، چون همه می‌دانیم کار متفاوتی را انجام می‌دهیم که بعید است برای خود ما هم تکرار شود. بابک کریمی با اشاره به اینکه مدت زمان «هجوم» برخلاف «ماهی و گربه» بین ۹۰ تا ۱۰۰ دقیقه است، یادآور شد: در جشنواره فیلم ونیز وقتی فیلم «ماهی و گربه» نمایش داشت، خیلی نگران بودم که با آن ارتباط برقرار نشود، اما این طور نشد و آنچه را انجام داده بودیم، درک کردند. درباره این فیلم هم فکر می‌کنم هر اثر برای خود معمایی است و ما وظیفه داریم به بهترین شکل آن را آماده کنیم.

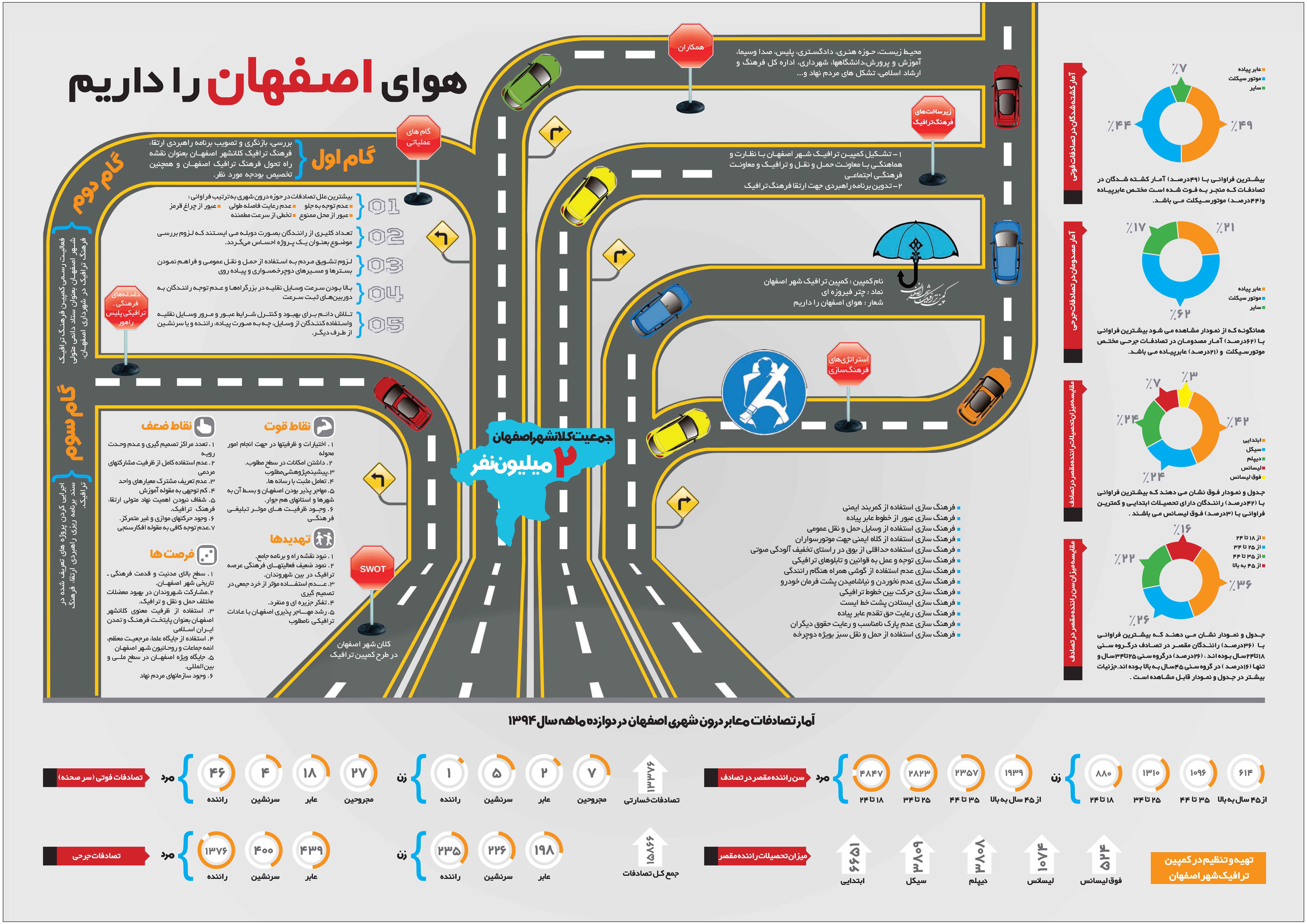

هوای اصفهان را داریم
گام اول
بررسی، بازنگری و تصویب برنامه راهبردی ارتقاء فرهنگ ترافیک کلانشهر اصفهان بعنوان نقشه راه تحول فرهنگ ترافیک اصفهان و همچنین تخصیص بودجه مورد نظر.
گام های عملیاتی
01 بیشترین علل تصادفات در حوزه درون شهری به‌ترتیب فراوانی: عدم توجه به جلو، عدم رعایت فاصله طولی، عبور از چراغ قرمز، عبور از محل ممنوع، تخطی از سرعت مطمئنه
02 تعداد کثیری از رانندگان بصورت دوبله می ایستند که لزوم بررسی موضوع بعنوان یک پروژه احساس می‌گردد.
03 لزوم تشویق مردم به استفاده از حمل و نقل عمومی و فراهم نمودن بسترها و مسیرهای دوچرخه‌سواری و پیاده روی
04 بالا بودن سرعت وسایل نقلیه در بزرگراه‌ها و عدم توجه رانندگان به دوربین‌های ثبت سرعت
05 تلاش دائم برای بهبود و کنترل شرایط عبور و مرور وسایل نقلیه واستفاده کنندگان از وسایل، چه به صورت پیاده، راننده و یا سرنشین از طرف دیگر.
گام دوم
فعالیت رسمی کمپین فرهنگ ترافیک شهر اصفهان بعنوان ستاد دائمی متولی فرهنگ ترافیک در شهرداری اصفهان.
دغدغه‌های فرهنگی - ترافیکی پلیس راهور
گام سوم
اجرایی کردن پروژه های تعریف شده در سند برنامه ریزی راهبردی ارتقاء فرهنگ ترافیک.
نقاط قوت
۱. اختیارات و ظرفیتها در جهت انجام امور محوله
۲. داشتن امکانات در سطح مطلوب.
۳.پیشینه‌پژوهشی‌مطلوب
۴. تعامل مثبت با رسانه ها.
۵. مهاجر پذیر بودن اصفهان و بسط آن به شهرها و استانهای هم جوار.
۶. وجود ظرفیت های موثر تبلیغی فرهنگی
نقاط ضعف
۱. تعدد مراکز تصمیم گیری و عدم وحدت رویه
۲. عدم استفاده کامل از ظرفیت مشارکتهای مردمی
۳. عدم تعریف مشترک معیارهای واحد
۴. کم توجهی به مقوله آموزش
۵. شفاف نبودن اهمیت نهاد متولی ارتقاء فرهنگ ترافیک.
۶. وجود حرکتهای موازی و غیر متمرکز.
۷.عدم توجه کافی به مقوله افکارسنجی
تهدیدها
۱. نبود نقشه راه و برنامه جامع.
۲. نمود ضعیف فعالیتهای فرهنگی عرصه ترافیک در بین شهروندان.
۳. عدم استفاده موثر از خرد جمعی در تصمیم گیری
۴. تفکر جزیره ای و منفرد.
۵. رشد مهاجر پذیری اصفهان با عادات ترافیکی نامطلوب
فرصت ها
۱. سطح بالای مدنیت و قدمت فرهنگی - تاریخی شهر اصفهان.
۲.مشارکت شهروندان در بهبود معضلات مختلف حمل و نقل و ترافیک.
۳. استفاده از ظرفیت معنوی کلانشهر اصفهان بعنوان پایتخت فرهنگ و تمدن ایران اسلامی
۴. استفاده از جایگاه علما، مرجعیت معظم، ائمه جماعات و روحانیون شهر اصفهان
۵. جایگاه ویژه اصفهان در سطح ملی و بین المللی.
۶. وجود سازمانهای مردم نهاد
SWOT
کلان شهر اصفهان در طرح کمپین ترافیک
جمعیت کلانشهر اصفهان ۲ میلیون نفر
همکاران
محیط زیست، حوزه هنری، دادگستری، پلیس، صدا وسیما، آموزش و پرورش،دانشگاهها، شهرداری، اداره کل فرهنگ و ارشاد اسلامی، تشکل های مردم نهاد و...
زیرساخت‌های فرهنگ‌ترافیک
۱– تشکیل کمپین ترافیک شهر اصفهان با نظارت و هماهنگی با معاونت حمل و نقل و ترافیک و معاونت فرهنگی اجتماعی
۲– تدوین برنامه راهبردی جهت ارتقا فرهنگ ترافیک
نام کمپین : کمپین ترافیک شهر اصفهان
نماد : چتر فیروزه ای
شعار : هوای اصفهان را داریم
کمپین ترافیک شهر اصفهان
استراتژی‌های فرهنگ‌سازی
فرهنگ سازی استفاده از کمربند ایمنی
فرهنگ سازی عبور از خطوط عابر پیاده
فرهنگ سازی استفاده از وسایل حمل و نقل عمومی
فرهنگ سازی استفاده از کلاه ایمنی جهت موتورسواران
فرهنگ سازی استفاده حداقلی از بوق در راستای تخفیف آلودگی صوتی
فرهنگ سازی توجه و عمل به قوانین و تابلوهای ترافیکی
فرهنگ سازی عدم استفاده از گوشی همراه هنگام رانندگی
فرهنگ سازی عدم نخوردن و نیاشامیدن پشت فرمان خودرو
فرهنگ سازی حرکت بین خطوط ترافیکی
فرهنگ سازی ایستادن پشت خط ایست
فرهنگ سازی رعایت حق تقدم عابر پیاده
فرهنگ سازی عدم پارک نامناسب و رعایت حقوق دیگران
فرهنگ سازی استفاده از حمل و نقل سبز بویژه دوچرخه
آمار کشته‌شدگان در تصادفات فوتی
عابر پیاده
موتور سیکلت
سایر
٪۷
٪۴۹
٪۴۴
بیشترین فراوانی با (۴۹درصد) آمار کشته شدگان در تصادفات که منجر به فوت شده است مختص عابرپیاده و(۴۴درصد) موتورسیکلت می باشد.
آمار مصدومان در تصادفات جرحی
٪۱۷
٪۲۱
٪۶۲
عابر پیاده
موتور سیکلت
سایر
همانگونه که از نمودار مشاهده می شود بیشترین فراوانی با (۶۲درصد) آمار مصدومان در تصادفات جرحی مختص موتورسیکلت و (۲۱درصد) عابرپیاده می باشد.
مقایسه‌میزان‌تحصیلات‌راننده‌مقصر‌در‌تصادف
٪۷
٪۳
٪۴۲
٪۲۴
٪۲۴
ابتدایی
سیکل
دیپلم
لیسانس
فوق لیسانس
جدول و نمودار فوق نشان می دهند که بیشترین فراوانی با (۴۲درصد) رانندگان دارای تحصیلات ابتدایی و کمترین فراوانی با (۳درصد) فوق لیسانس می باشند .
مقایسه‌میزان‌سن‌راننده‌مقصر‌در‌تصادف
٪۱۶
٪۲۲
٪۳۶
٪۲۶
از ۱۸ تا ۲۴
از ۲۵ تا ۳۴
از ۳۵ تا ۴۴
از ۴۵ به بالا
جدول و نمودار نشان می دهند که بیشترین فراوانی با (۳۶درصد) رانندگان مقصر در تصادف درگروه سنی ۱۸تا۲۴سال بوده اند، (۲۶درصد) درگروه سنی ۲۵تا۳۴سال و تنها (۱۶درصد) در گروه سنی ۴۵سال به بالا بوده اند.جزئیات بیشتر در جدول و نمودار قابل مشاهده است .
آمار تصادفات معابر درون شهری اصفهان در دوازده ماهه سال ۱۳۹۴
تصادفات فوتی (سر صحنه)
مرد: راننده ۴۶، سرنشین ۴، عابر ۱۸، مجروحین ۲۷
زن: راننده ۱، سرنشین ۵، عابر ۲، مجروحین ۷
تصادفات خسارتی ۱۳۳۷۶
سن راننده مقصر در تصادف
مرد: ۱۸ تا ۲۴ ۴۸۴۷، ۲۵ تا ۳۴ ۲۸۲۳، ۳۵ تا ۴۴ ۲۳۵۷، از ۴۵ سال به بالا ۱۹۳۹
زن: ۱۸ تا ۲۴ ۸۸۰، ۲۵ تا ۳۴ ۱۳۱۰، ۳۵ تا ۴۴ ۱۰۹۶، از ۴۵ سال به بالا ۶۱۴
تصادفات جرحی
مرد: راننده ۱۳۷۶، سرنشین ۴۰۰، عابر ۴۳۹
زن: راننده ۲۳۵، سرنشین ۲۲۶، عابر ۱۹۸
جمع کل تصادفات ۱۵۸۶۶
میزان تحصیلات راننده مقصر
ابتدایی ۶۶۵۱
سیکل ۳۸۰۹
دیپلم ۳۸۰۸
لیسانس ۱۰۷۴
فوق لیسانس ۵۲۴
تهیه و تنظیم در کمپین ترافیک شهر اصفهان

نیروی + انتظامی

کشف دو تن مواد افیونی و انهدام سه باند قاچاق در اصفهان

فرمانده انتظامی استان از انهدام سه باند قاچاق مواد مخدر و کشف دو تن تریاک و حشیش در منطقه شرق استان خبر داد.

سردار عبدالرضا آقاخانی در گفت‌وگو با پایگاه خبری پلیس گفت: در ادامه طرح های ویژه مقابله با سوداگران مرگ، ماموران یگان تکاوری، پلیس مبارزه با مواد مخدر و ماموران فرماندهی انتظامی شهرستان های شهرضا، نائین و کاشان به طور جداگانه طی ۲۴ ساعت گذشته محموله های بزرگ تریاک و حشیش را کشف کردند.

وی افزود: در این رابطه، ۹۰۰ کیلوگرم حشیش و یک هزار و ۱۰۰ کیلوگرم تریاک کشف، سه باند قاچاق مواد مخدر منهدم، هفت دستگاه خودروی سبک و سنگین توقیف و ۱۱ نفر نیز دستگیر شدند.

این مقام انتظامی از افزایش ۵۰ درصدی کشفیات مواد مخدر پلیس استان در دو ماهه اول امسال نسبت به مدت مشابه سال قبل خبر داد و گفت: این افزایش کشفیات نوید خوبی است برای اینکه بتوانیم تا پایان سال، ضربه مهلک تری را بر پیکره شبکه ها و باندهای مافیایی قاچاق مواد مخدر وارد کنیم.

آقاخانی، سیاست نیروی انتظامی استان در سال ۹۵ را برخورد با شبکه ها و باندهای تهیه و توزیع مواد مخدر و حضور پرقدرت در محله ها به منظور مقابله با خرده فروشان مواد افیونی عنوان کرد.

وی در این خصوص گفت: از ابتدای امسال تیم های ویژه برای برخورد با خرده فروشان در محله ها، شروع به فعالیت کرده اند و در این زمینه موفقیت های خوبی نیز در زمینه پاک سازی محله ها از لوث وجود افراد خرده فروش مواد به دست آمده است.

کشف سه میلیارد و ۴۰۰ میلیون ریال برنج قاچاق در اصفهان

رییس پلیس آگاهی استان از کشف یک محموله برنج قاچاق به ارزش سه میلیارد و ۴۰۰ میلیون ریال خبر داد. سرهنگ ستار خسروی در گفت‌وگو با پایگاه خبری پلیس، اظهار داشت: در راستای اجرای طرح های تشدید مبارزه با قاچاق کالا و ارز، کارآگاهان پلیس آگاهی اصفهان از دپو و توزیع یک محموله برنج قاچاق محصول کشور هندوستان در یک انبار باخبر که بلافاصله به محل اعزام شدند.

> نیروی انتظامی با برهم زنندگان نظم اقتصادی جامعه برخورد خواهد کرد و اجازه فعالیت به آنها نخواهد داد

وی ادامه داد: کارآگاهان پس از انجام تحقیقات لازم و کسب اطمینان از صحت موضوع با هماهنگی مقام قضایی به محل اعزام و در بازرسی صورت گرفته، موفق به کشف دو هزار و ۱۰۰ کیسه برنج ۴۰ کیلوگرمی قاچاق فاقد هر گونه مدارک معتبر گمرکی شدند.

خسروی، ارزش برآورد شده این محموله را سه میلیارد و ۴۰۰ میلیون ریال عنوان کرد و اظهار داشت: در این زمینه یک نفر شناسایی و دستگیر شد که پس از تشکیل پرونده جهت سیر مراحل قانونی به مراجع قضایی تحویل داده شد.

رییس آگاهی اصفهان در پایان خاطرنشان کرد: نیروی انتظامی با قاچاقچیان کالا و برهم زنندگان نظم اقتصادی جامعه برخورد خواهد کرد و اجازه فعالیت و جولان به آنها نخواهد داد.

کشف ۱۰ میلیارد ریال لوازم یدکی قاچاق در اصفهان

فرمانده انتظامی استان از کشف محموله لوازم یدکی خودروهای استوک خارجی قاچاق در بازرسی از یک انبار تخلیه بار به ارزش ۱۰ میلیارد ریال خبر داد.

سردار عبدالرضا آقاخانی در گفت‌وگو با پایگاه خبری پلیس، گفت: ماموران پلیس آگاهی اصفهان از دپو و توزیع لوازم یدکی خودروهای استوک خارجی توسط فردی در یکی از انبارهای تخلیه بار اطراف شهر اصفهان باخبر شدند و بلافاصله وارد عمل شدند.

وی افزود: پس از هماهنگی با مقام قضایی، محل مورد نظر بازرسی و تعداد زیادی قطعات خودرو در بسته بندی های خارجی به صورت استوک کشف شد.

سردار آقاخانی ادامه داد: این محموله شامل موتور، سرسیلندر، دیفرانسیل، دینام، جعبه فرمان، استارت، گاردان، گیربکس خارجی و غیره است.

این مقام انتظامی، ارزش برآورد شده این محموله را ۱۰ میلیارد ریال عنوان کرد و بیان داشت: در این زمینه یک نفر دستگیر شد که جهت سیر مراحل قانونی به مراجع قضایی تحویل داده شد.

فرمانده انتظامی استان اصفهان در پایان خاطرنشان کرد: قاچاق کالا ضربه ای محکم بر بدنه اقتصادی کشور می زند که نیروی انتظامی با مفسدان اقتصادی برخورد قاطع و قانونی خواهد کرد و اجازه جولان به آنها نخواهد داد.

فرمانده انتظامی شهرستان مبارکه:

باند سارقان به عنف احشام دستگیر شدند

باتلاش ماموران پلیس آگاهی فرماندهی انتظامی شهرستان مبارکه باند چهار نفره سارقان به عنف احشام طی دو عملیات جداگانه در استان های اصفهان و چهار محال و بختیاری دستگیر شدند. فرمانده انتظامی شهرستان مبارکه اظهار داشت: در پی وقوع یک فقره سرقت به عنف احشام در این شهرستان، سریعا عوامل پلیس آگاهی در محل حاضر شدند و اقدام به بررسی صحنه و جمع آوری دلایل کردند که مشخص شد سارقان با ورود به عنف به دامداری و تهدید مالباخته با چاقو اقدام به بستن دست، پا و دهان وی کرده و با یک دستگاه نیسان اقدام به سرقت دو راس گوساله، وجه نقد و گوشی تلفن همراه وی کردند. سرهنگ صادق جبارپور بیان داشت: با عنایت به حساسیت موضوع، شناسایی این سارقان در دستور کار کارآگاهان پلیس آگاهی قرار گرفت و با انجام یک سری اقدامات ویژه و تخصصی رد پای اعضای باند از شهر سفید دشت استان چهارمحال و بختیاری و نیز شهرستان مبارکه به دست آمد. وی عنوان داشت: سارقان طی چندین مرحله تیم تعقیب و مراقبت به شهرهای سفید دشت، بروجن، و شهرهای کرکوند و زیباشهر شهرستان مبارکه اعزام و محل های تردد و اختفای سارقان به دقت شناسایی شد و ماموران تمامی اعضای باند را دستگیر و به پلیس آگاهی شهرستان مبارکه منتقل کردند.

نجات چهارمین نفر از رودخانه زاینده رود

افزایش آمار غرق شدگی در اصفهان

هنوز مدتی از خبر پیدا شدن جسد یک جوان ۱۵ ساله و زن مسنی که بدون نفس در رودخانه پیدا شد و نجات پیدا نکرد نگذشته است که چند روز پیش مجددا غواصان آتش نشان مانع غرق شدن یک بانوی جوان در رودخانه شدند. این زن جوان زنده از رودخانه خارج شد، اما گفته می شود که حالت طبیعی نداشته است.

روابط عمومی آتش نشانی در گفت گو با روزنامه اصفهان زیبا گفت: این چهارمین مورد سقوط در رودخانه است. غواصان ایستگاه های یک و ۵ و ۸ در سه شیفت با تمام امکانات برای کمک رسانی به شهروندانی که براثر بی احتیاطی در رودخانه سقوط می کنند آماده هستند.

شریعتی افزود: البته غواصان حوادث غرق شدگی در استخرهای خصوصی وسقوط در چاه ها را هم پوشش می دهند.

سال گذشته چندین مورد سقوط در چاه داشتیم. غرق شدگی در اصفهان طبق آمار پزشکی قانونی افزایش داشته است. در سال گذشته آمار فوت شدگان ناشی از غرق شدگی تعداد ۵۳ مورد فوتی (۴۶ مرد و هفت زن) بوده که نسبت به مدت مشابه سال قبل از آن که ۵۱ نفر (۴۳ مرد و هشت زن) بوده افزایش داشته است. وجود این آمار در حالی است که در بسیاری از ماه ها رودخانه خشک است و به نظر می رسد این آمار مربوط به حوادث دیگر است که باید مورد توجه قرار گیرد. /گروه حوادث

قتل با سلاح های شکاری افزایش یافته است

سلاح های شکاریِ انسان شکار!

با مروری بر صفحه حوادث به راحتی می بینیم که در میان پرونده های قتلی که به دست خودمان رسیده و یا از گوشه وکنار شنیده ایم، از ابتدای سال تاکنون چندین پرونده قتل با سلاح گرم داشته ایم؛ سلاح هایی که عنوان شکاری را یدک می کشد، اما برای شکار انسان به سهو یا عمد به کار رفته است. سال‌هاست حمل سلاح در کشور ممنوع است و اگر کسی سلاح حمل کند با مجازات سنگینی مواجه می شود. اصولا سلاح های جنگی در دست سارقان مسلح و یا قاچاقچیان است و از مبادی غیررسمی وارد می شود، اما اکثر پرونده های قتل با سلاح گرم که تشکیل شده است سلاح های شکاری و با مجوز بوده است.

زهره السادات کاظمی

نگهداری سلاح و رقم خوردن یک پرونده قتل

رییس پلیس آگاهی استان اصفهان معتقد است ایران به لحاظ داشتن شاخصه های امنیتی، یکی از کشورهای مهم منطقه است. دشمنان همیشه سعی داشتند به نوعی کشور را درگیر مسائل امنیتی کنند.

سرهنگ ستار خسروی خاطرنشان کرد: یکی از مسائلی که از طریق کشورهای همسایه دنبال شده قاچاق سلاح و افزایش سلاح گرم غیرمجاز در دست مردم بوده است. روند رو به رشد در نگهداری سلاح در برخی نقاط اصفهان منجر به حوادث عمدی و غیرعمدی شده است.

وی با احتیاط پیرامون این مساله صحبت و از ارائه آمار دقیق صرفنظر کرد و گفت: در سال جدید شاهد قتل هایی عمدی و سهوی با سلاح گرم شکاری بوده ایم. عمده این قتل ها توسط افرادی صورت گرفته است که صلاحیت نگهداری از سلاح گرم را ندارند.

خسروی داشتن غرور کاذب وکاهش آستانه تحمل افراد را یکی از عوامل استفاده از اسلحه دانست و گفت: این افراد به محض درگیر شدن، در اقدام مقابل دست به اسلحه می برند و یک حادثه را رقم می زنند.

وی در ادامه به درگیری های محلی در بعضی محله ها اشاره کرد که در این درگیری ها از سلاح گرم استفاده شد و منجر به قتل تعدادی از طرفین شد.

ستار خسروی تلویحا به افزایش قتل با سلاح گرم در دو سال گذشته اشاره کرد و ادامه داد: نگهداری سلاح توسط افراد فاقد صلاحیت می تواند باعث بروز مشکلاتی در حوزه امنیت اجتماعی شود. این افراد بدون توجه به هنجارهای جامعه از سلاح سوء استفاده وجهت ارعاب مردم استفاده می کنند.

وی با قاطعیت از برخورد پلیس با دارندگان سلاح غیرمجاز و دارندگان سلاح های مجاز در دست افراد فاقد صلاحیت سخن گفت.

این مقام مسوول از وجود سلاح های غیرمجاز شکاری در دست افراد برای شکار خبر داد و افزود: این افراد اقدام به شکارهای غیرمجاز در طبیعت می کنند و بسیاری از گونه های در معرض خطر را نابود می کنند.

وی در ادامه از شیوع پرستیژ نگهداری سلاح در میان برخی افراد گفت و ادامه داد: نگهداری سلاح گرم متاسفانه در بعضی افراد به عنوان یک پرستیژ اجتماعی مبدل شده و این افراد آگاهی لازم برای نگهداری سلاح را ندارند و عموما در دسترس افراد دیگر به ویژه کودکان و نوجوانان قرار می گیرد و باعث بروز حوادث دلخراشی می شود. در پرونده های قتل سهوی به شلیک با سلاح شکاری در حین عکاسی که منجر به مرگ وقتل سهوی یک عضو خانواده شد و قتل یک دوست به دست دوست دیگر که در حال تمیز کردن اسلحه بودند و به طور ناخواسته گلوله شلیک و یک جوان کشته شد می توان اشاره کرد.

سوء استفاده از سلاح های گرم یکی از مواردی است که می توان در پرونده قتل با سلاح گرم به آن اشاره کرد. رییس پلیس آگاهی در این خصوص گفت: بعضی از دامداران به فراخور شغلشان اقدام به اخذ مجوز حمل سلاح می کنند، اما دیده می شود که این افراد سلاح خودشان را از دامداری خارج و مورد سوء استفاده قرار می دهند.

در صورت مشاهده جرم توسط این افراد از تمدید مجوز آنها جلوگیری می شود، اما در بعضی موارد لغو مجوز بعد از بروز یک اتفاق غیرقابل جبران رخ می دهد.

تصمیم پلیس برای کاهش سلاح گرم

برخی محله ها به کانون های جرم معروف هستند و انگار محل وقوع این حوادث هستند. به نظر می رسد اسلحه های به اصطلاح شکاری در این محله ها زیاد پیدا می شود و اینکه چطور این اسلحه ها در صورت داشتن مجوز، موفق به گرفتن مجوز شده اند، خود سوال بزرگی است که باید به وقتش به آن پاسخ داد.

اما پلیس برای جمع آوری این اسلحه ها کاری کرده است و خسروی در این خصوص پاسخ می دهد: جمع آوری سلاح در سطح استان به مرحله اجرا درآمده است، اما پلیس برای اجرای این طرح احتیاج به اخبار مردمی دارد و مردم باید در صورت مشاهد حمل اسلحه توسط افراد به پلیس اطلاع رسانی کنند. پلیس مصمم است وجود سلاح گرم را در جامعه کاهش بدهد و با مراجع دولتی و قضایی هماهنگی صورت گرفته تا برخورد جدی صورت بگیرد.

وی به کسانی که سلاح نگهداری می کنند پیشنهاد کرد تا با تحویل سلاح خود از تخفیف مجازات بهره مند شوند. سال ها پیش در کنار پایین آمدن آستانه تحمل و درگیری مشت و لگدی میان طرفین رد و بدل می شد، اما کم کم در درگیری ها کار از زد و خورد به قمه و چاقو رسید و امروز پای اسلحه گرم هم باز شده است و صدور مجوزهای نگهداری سلاح در حال تبدیل شدن به یک مشکل است.

اسلحه هایی که به صورت غیرمجاز وارد می شوند تکلیفش روشن است و اقدام خودش را می طلبد، اما مراجع ذی صلاحی که اقدام به صدور مجوز می کنند باید در صدور این مجوز مرگبار سختگیری بیشتری داشته باشند. باید گفت نقش سلاح های مجوزدار در تشکیل پرونده های قتل به ویژه در سال جدید پررنگ بوده است.

پلیس آلمان خبر داد:

کشف وحشتناک‌ترین خانه جنایت و شکنجه

پلیس آلمان زوجی را بازداشت کرد که زنان را با وعده دوست یابی و زوج یابی به خانه خود کشانده و آن قدر شکنجه می کردند تا جان دهند. به گزارش برنا، شکنجه و مرگ دو زن در این خانه وحشت تایید شده و احتمال کشته شدن زن سومی نیز در میان است.

به گزارش پلیس، ویلفرد ۴۶ ساله و آنگلیکا ۴۷ ساله ساکن شهر کوچک هوکستر در ایالت نوردراین وست فالن هستند که با انتشار آگهی دوست یابی در روزنامه های محلی و سایت های زوج یابی زنان را پیدا کرده و به خانه خود می کشاندند.

پلیس آلمان هفته هاست که قتل زنی ۴۱ ساله به نام سوزان را بررسی می کند. به گفته مقام های پلیس،

این زن که تحت شکنجه های وحشتناک جسمی قرار گرفته بود، براثر جراحت های متعدد در بیمارستان جان داد. بررسی سرنخ‌های به جامانده در این قتل پلیس را به خانه این زوج آلمانی در شهر کوچک هوکستر رساند.

به گزارش دویچه وله، در بررسی های بیشتر پلیس در منزل مسکونی زوج آلمانی بقایای جسد زن دیگری را کشف کرد. آنیکا، ۳۳ ساله، زن جوان دیگری است که در خانه این زوج حبس و آن قدر شکنجه شد که جان داد. آنیکا در ماه اوت ۲۰۱۴ ناپدید شد.

رالف میر، سربازرس پرونده این قتل در کنفرانس خبری سوم مه گفت: «قربانیان بارها و بارها تحت شدیدترین و وحشیانه ترین شکنجه ها قرار گرفتند. بارها اعضای تن آنها سوزانده شده است، با دستبند به بخاری داغ چسبانده شدند، به بدترین شکل کتک خوردند و به بردگی گرفته شدند.» سربازرس پرونده قتل ها گفت که شواهد نشان می دهد گاهی این زوج شکنجه‌گر، قربانیان را با بدن سوخته روی زمین سرد می انداختند و در اثر سرمای زمین، سوختگی ها و زخم های آنها بدتر و عمیق تر می شد. به گفته پلیس، آنگلیکا به حبس و شکنجه زنان که منجر به مرگ آنها شده اعتراف کرده، اما مرد متهم تاکنون حاضر به اعتراف نشده است.

پلیس می‌گوید آنگلیکا با جزئیات دقیق به همه جرم‌ها اعتراف کرده و مدعی شده است که او فقط از شوهر خود پیروی می‌کرد و تصمیم‌گیرنده نبوده است.

پلیس آلمان می‌گوید، بررسی آنها نشان می‌دهد که شکنجه‌ها بیشتر از آنکه با انگیزه‌های جنسی باشد، با انگیزه‌های اعمال قدرت و وادار کردن قربانی به اطاعت بوده است. مقام های پلیس از کشف این خانه و بازداشت متهمان به‌عنوان یکی از وحشیانه‌ترین جرایمی که در سال‌های اخیر در آلمان رخ داده، نام بردند. سربازرس پرونده همچنین در کنفرانس خبری اعلام کرد که شواهد موجود این احتمال قوی را مطرح کرده که زن سومی نیز در این خانه شکنجه شده و به قتل رسیده است. بررسی پلیس کماکان ادامه دارد.

رییس مرکز اطلاع رسانی فرماندهی انتظامی استان خبر داد:

برخورد با یک گروه از مروجان عرفان های کاذب

رییس مرکز اطلاع رسانی فرماندهی انتظامی استان از انهدام اعضای یک گروه مروج عرفان های کاذب در عملیات ماموران پلیس امنیت عمومی این فرماندهی خبر داد.

سرهنگ غلامرضا شهریاری با اعلام این خبر اظهار داشت: در راستای برخورد با فعالان و مروجان عرفان های کاذب و نوظهور، ماموران پلیس امنیت عمومی این فرماندهی در پی کسب خبری مبنی بر اینکه یک گروه انحرافی با همدستی یک زن ساکن یکی از محله های شهر اصفهان اقدام به برگزاری جلسات و کلاس های انحرافی و ترویج عرفان های کاذب می کنند، موضوع مراتب در دستور کار ماموران پلیس امنیت عمومی این فرماندهی قرار گرفت.

وی تصریح کرد: با انجام تحقیقات میدانی مشخص شد نامبرده اقدام به برگزاری کلاس با حضور تعدادی از افراد زن و مرد می کند.

وی افزود: ماموران با هماهنگی مقام قضایی، طی یک عملیات ضربتی از محل برگزاری کلاس ها بازرسی به عمل آورده و در نتیجه نامبرده به اتفاق ۱۳ نفر دیگر که با وضعیت نامناسب ظاهری بودند را دستگیر کردند.

این مقام مسوول عنوان داشت: در این عملیات ده ها جلد کتاب، جزوه، سی دی آموزشی فرادرمانی به فرقه های نوظهور و عرفان های کاذب و تعدادی کارت تبلیغاتی نیز کشف شد.

سرهنگ شهریاری گفت: متهمان دستگیر شده به همراه پرونده تشکیل شده برای سیر مراحل قانونی به مرجع قضایی تحویل شدند.

پلیس + راه

توقیف وانت مزدا با ۲۳۲ فقره تخلف و ۴۶ میلیون ریال خلافی

یک دستگاه خودروی وانت مزدا با ۴۶ میلیون و ۵۰۰ هزار ریال خلافی در محور اردکان - نائین توسط ماموران پلیس راه استان شناسایی و توقیف شد.

رییس مرکز اطلاع رسانی فرماندهی انتظامی استان اصفهان با اعلام این خبر، اظهار داشت: یک دستگاه وانت مزدا که با سرعت غیرمجاز در حال حرکت در محور اردکان ـ نائین بود، توسط تیم کنترل پلیس راه استان متوقف شد.

سرهنگ غلامرضا شهریاری در گفت‌وگو با پایگاه پلیس خبری افزود: پس از متوقف شدن خودرو در استعلام های انجام شده، مشخص شد این وسیله نقلیه دارای ۲۳۲ فقره تخلف و ۴۶ میلیون و ۵۰۰ هزار ریال خلافی است که در راستای اجرای بند ۸ قانون رسیدگی به تخلفات رانندگی بلافاصله توقیف و به پارکینگ منتقل شد. وی با بیان اینکه خودروی مذکور تنها در صورت تسویه کامل خلافی هایش ترخیص خواهد شد، گفت: در این زمینه راننده آن نیز جهت سیر مراحل قانونی و شرکت در کلاس های آموزشی به پلیس راه استان معرفی شد.

سواری هیوندای با ۳۶ میلیون ریال خلافی روانه پارکینگ شد

یک دستگاه سواری هیوندای سوناتا که بیش از ۳۶ میلیون ریال جریمه پرداخت نشده و ۶۶ فقره تخلف حادثه ساز در پرونده آن ثبت شده بود توقیف و به پارکینگ منتقل شد.

سرهنگ غلامرضا شهریاری، رییس مرکز اطلاع رسانی پلیس استان اصفهان در گفت‌وگو با پایگاه خبری پلیس گفت: ماموران پلیس راه نائین - یزد حین کنترل خودروهای عبوری یک دستگاه سواری سوناتا را جهت بررسی مدارک راننده متوقف کردند. وی ادامه داد: در استعلام از سوابق این خودرو مشخص شد دارای ۳۶ میلیون و ۴۵۰ هزار ریال جریمه پرداخت نشده و ۶۶ فقره تخلف حادثه ساز است که بلافاصله به پارکینگ منتقل شد. این مقام انتظامی بیان داشت: بیشترین تخلف صورت گرفته توسط این خودرو تجاوز از سرعت مجاز است. سرهنگ شهریاری بیان داشت: برابر تبصره ماده ۸ قانون رسیدگی به تخلفات رانندگی، در صورتی که مبلغ جریمه خودرویی به ۱۰ میلیون ریال برسد پلیس راهنمایی و رانندگی مراتب را به مالک خودرو اعلام و چنانچه ظرف مدت یک ماه از تاریخ ابلاغ، مالک خودرو نسبت به پرداخت جریمه اقدام نکند، خودرو توقیف و از تردد آن جلوگیری خواهد شد.

پلیس + آگاهی

پرونده سارق داخل خودرو با ۲۳ فقره سرقت بسته شد

رییس پلیس آگاهی استان از دستگیری یک سارق حرفه ای داخل خودرو و کشف ۲۳ فقره سرقت خبر داد. سرهنگ ستار خسروی در گفت‌وگو با پایگاه خبری پلیس گفت: در پی دریافت شکایاتی مبنی بر سرقت از داخل خودرو در محدوده غرب شهر اصفهان، رسیدگی به موضوع در دستور کار کارآگاهان پایگاه غرب پلیس آگاهی قرار گرفت.

وی افزود: کارآگاهان، تحقیقات خود را در این زمینه آغاز و یک سارق حرفه ای را شناسایی و دستگیر کردند.

این مقام انتظامی، خاطرنشان کرد: این سارق در بازجویی های انجام شده به ۲۳ فقره سرقت داخل خودرو در غرب شهر اصفهان اعتراف کرد. سرهنگ خسروی، بیان داشت: متهم پس از تشکیل پرونده جهت سیر مراحل قانونی به مراجع قضایی تحویل داده شد. رییس پلیس آگاهی استان اصفهان به همشهریان توصیه کرد: هنگامی که برای بازدید فنی یا پنچرگیری از خودرو خارج می شوید، درب های خودرو را قفل کنید و به هیچ وجه، وسایل شخصی (کیف و اسناد و مدارک) و اموال با ارزش خود را داخل خودرو و در معرض دید قرار ندهید.

انهدام باند سارقان طلافروشی های اصفهان

فرمانده انتظامی شهرستان برخوار از انهدام اعضای باند خانوادگی سارقان طلافروشی های سطح استان در عملیات کارآگاهان پلیس آگاهی این فرماندهی خبر داد. سرهنگ علی صادقی در گفت‌وگو با پایگاه خبری پلیس، اظهار داشت: در پی وقوع چندین فقره سرقت از طلافروشی ها با شیوه و شگردی خاص توسط سه نفر از اعضای یک خانواده، موضوع دستگیری این باند در دستور کار کارآگاهان پلیس آگاهی قرار گرفت. وی افزود: در تحقیقات صورت گرفته مشخص شد که اعضای این باند با شناسایی طلافروشی های فاقد تجهیزات ایمنی مناسب به قصد خرید وارد مغازه می شدند و در حالی که یکی از آنها فروشنده را سرگرم می کرده، فرد دیگر با استفاده از فرصت و غفلت فروشنده اقدام به سرقت طلاها می کند و سپس بدون اینکه طلایی خریداری کنند، از مغازه بیرون رفته و متواری می شدند. سرهنگ صادقی گفت: پلیس آگاهی شهرستان پس از اعلام سرقت طلافروشی در بهمن ماه سال گذشته موضوع را در دستور کار خود قرار داد و با توجه به غیربومی بودن سارقان، تحقیقات گسترده و اقدامات تخصصی و پلیسی ویژه را انجام داده و پس از آخرین سرقتی که در یکی از طلافروشی های شهرستان برخوار صورت گرفت، ماموران بلافاصله در محل حاضر و در یک عملیات ضربتی توانستند متهمان را دستگیر کنند.

وی با بیان اینکه اعضای این باند سه نفر شامل یک زن و دو مرد هستند، گفت: متهمان پس از دستگیری به بیش از چندین فقره سرقت در شهرستان های اصفهان، برخوار، شاهین شهر و میمه، مبارکه، فلاورجان، نجف آباد و تیران و کرون اعتراف کردند که در این زمینه پرونده تشکیل و هر سه نفر جهت سیر مراحل قانونی تحویل مراجع قضایی شدند.

یادداشت‌های + تمدنی

پیوند با سنت بازگشت به هویت

محمود فروزبخش

انقلاب اسلامی آمد تا گسستگی های فرهنگی و هویتی برداشته شود و بعد از این هنرمندان و اندیشمندان مسلمان از عمق و جان اسلامی خود تولید فکر و اثر کنند. پس بدون شک اثر آنچه که از ایشان برجای مانده ثمره ای است که در راه رسیدن به تمدن اسلامی قرار گیرد.

تا دیروز ما فرهنگ گذشتگانمان را می خواندیم و از آنها فرا می گرفتیم، اما اکنون می دانیم که میان ما و تمدن اسلامی قدیمی یک پیوستگی برقرار است.

در قلب آنها معرفت هایی وجود دارد که قلب ما نیز در طلب همان معرفت هاست و ما می خواهیم با فلسفه و کلام و عرفان پیوند برقرار کنیم تا بر داشته های ما در مسیر تمدن اسلامی افزوده شود، زیرا اکنون ما و میراث اسلامی ما هر دو در مسیری پیوسته قرار دارند و دیگر میان ما و مفاخرمان گسستگی نیست.

درست است که انقلاب اسلامی در قرن چهاردهم هجری آمد، اما با آمدنش پشتوانه ای از سراسر قرون اسلامی را با خود حمل کرد و اکنون کسانی که در نظام جمهوری اسلامی ایران هستند باید بدانند که میراثی عظیم دارند که ۱۴ قرن برای ایشان معرفت انباشته کرده است.

میراث بزرگ مردانی که آنان نیز مبادی قلبشان توحید بوده و بی شک آنان نیز به نحوی سودای رسیدن به تمدن اسلامی را به اجمال در سینه داشته اند، هر چند شاید به قلم نیاورده و به زبان نگفته باشند، لیکن همان شهادت به توحید و معرفت پژوهی در اسلام همگی گواه آن است که آنان در پی «عهد دینی» بوده اند.

حال انقلاب اسلامی می آید برای «تجدید عهد دینی» یعنی می آید تا تمام آنچه بزرگان معرفتی قرون متمادی اسلام بر آن تکیه داشته را زنده نگه دارد و آن را تجدید کند و تجدید کردن نه به معنای آن است که در مراسمی از آن تجلیل کنند و یا در موزه ها به نمایش درآورند یا برایش همایش ها بگذارند و گاهی برایش کف بزنند یا تنها به آن مباهات کنند.

> اولین درسی که تاریخ به ما می دهد و از این طریق حد توانایی ما را فزونی می بخشد احساس هویت است

«تجدید عهد» به این معنی که ما با انقلاب اسلامی متوجه این میراث و گنجینه تاریخی خود شده ایم و دریافتیم که آنها نیز چون ما در پی عهد دینی بودند و با تمام موحدان و مومنان تاریخ اکنون هم مسیر هستیم و همه با بهره از هم می خواهیم به تمدن آرمانی خود برسیم.

اولین بهره برداری که از این میراث می کنیم، یافتن «هویت تاریخی» ماست و ثمره بعدی که بلافاصله از هویت ناشی می شود، احساس ارزشمندی است که آن را «عزت تاریخی» می نامیم. پس در اینجا دوباره به نقش امید دهنده انقلاب اسلامی پی می بریم و بیش از پیش متوجه می شویم که تجدید عهد دینی و نگاه متذکرانه به تاریخ، رجوع به گذشته نیست، بلکه اتصال گذشته به آینده است؛ رجوعی که ثمره اش احساس هویت است و اینکه ما درمی یابیم در مسیری تاریخی هستیم که مفاخر اسلام با ما به نوعی هم مسیر و حتی هم هدف بوده اند. این یک اتصال است و از مبارک ترین برکات انقلاب ملت ایران همین موضوع است که خداوند به ایشان عطا کرد، زیرا این مفاهیم را به صورت یک بسته غیر قابل دسترس نمی گذارد و با یک اتصال آنها را از گذشته به آینده وصل می کند.

در نگاهی دیگر می توان گفت: عهد دینی ما رجوع به مفاهیمی است که در کتاب و سنت موجود است.

در نگاه اول، رفتار و گفتار ائمه صلوات الله علیهم اجمعین همه متعلق به تاریخ و گذشته است و تنها با نگاه متذکرانه و عبرت آمیز است که این تاریخ را به امروز خود می توان وصل کرد و برای آینده امکانات فراهم کرد.

کسی که اهل این «تجدید» نباشد از حیث نرم افزاری دیگر حرفی برای گفتن ندارد، زیرا منابع و متون اصلی اسلامی در گذشته تالیف شده است و اگر «انس» با آنان وجود نداشته باشد، این منابع همه فراموش می شوند، اما اگر به این مسیر که نهایتش تمدن آرمانی اسلامی است امید داشته باشد و با این سیر تاریخی انس بگیرد، می تواند از این گنجینه بهره برداشته و از گذشته برای آینده توشه بگیرد.

این امید دیگری است که انقلاب اسلامی برای ما آورده است، زیرا همه منابع و متون اسلامی هدف نهایی شان، اتمام طرح عالم دینی برای انسان است و ما مردم ایران تا پیش از انقلاب نیز مسلمان بودیم، اما از مسلمان بودن تا در عالم اسلامی بودن، فاصله ای وجود دارد. انقلاب آمد و این فضای خالی را پر کرد، زیرا یکی از این فاصله های اساسی این بود که حکومت باید دینی باشد. بدون حکومت دینی، تجدید عهد دینی و برقراری عالم دینی امکان نداشت. در طرح عالم دینی قطعا حکومت باید اسلامی باشد. راه رسیدن به عالم اسلامی، ایجاد حکومت دینی بود که به برکت انقلاب اسلامی این مرحله مرتفع شد و برای ادامه مسیر امید پدیدار شد.

فرزند شهید مطهری در خانه بیداری اسلامی عنوان کرد:

با هم اختلاف داریم، چون متفکر نداریم

حجت الاسلام دکتر محمد مطهری در نشست «مطهری رهبر فکری انقلاب» در خانه بیداری اسلامی اصفهان اظهار داشت: اختلافاتی که امروز در موارد گوناگون داریم، به علت این است که ما یک متفکر نداریم. ریشه برخی از اختلافات، مفاهیمی است که خوب تفهیم نشده است.

به گزارش ندای اصفهان، دکتر محمد مطهری افزود: شهید مطهری وقتی کتابی درمورد حجاب نوشتند، حتی بعضی از علما هم اعتراض کردند و یکی از مراجع گفت این کتاب را از فروشگاه ها بردارید.

وی در این نشست که به همت مجمع فرهنگی بینش مطهر برگزار شده بود، گفت: به شما تبریک عرض می کنم، چرا که در کشور ما که سرانه مطالعه بسیار پایین است شما کتاب های شهید مطهری را می خوانید، ولی باید مراقب باشید، چرا که هر قدمی که به سمت هدایت برمی دارید از آن طرف، شیطان هم برای منصرف کردن شما تلاش می کند و مهم این است که این کار مستمر انجام شود.

معاون پژوهشی بنیاد علمی فرهنگی شهید مطهری خاطرنشان کرد: استاد مطهری یک بار می گفتند که من اگر تا ۳۰ سال آینده هیچ کتابی هم نخوانم باز هم می توانم با دانسته هایم کتاب بنویسم.

وی گفت: دکتر اژه ای یک بار تعریف می کردند که روزی شهید مطهری در اصفهان تا ساعت ۱۱ شب به سوالات دانشجویان پاسخ می دادند و بعد از آن گفتند که می خواهم پارک های اصفهان را ببینم، درحالی که اوضاع مسائل اخلاقی در آن زمان اصلا خوب نبود.

آخرین فرزند استاد مطهری متذکر شد: مهندس کتیرایی (شاهد شهادت استاد مطهری) می گفتند که شهید مطهری گفته اند که «من ساخته انجمن اسلامی مهندسان هستم»، از این بابت که آنها شبهه می انداختند و شهید مطهری با مطالعه پاسخ می دادند.

ایشان از کسانی که با ایشان مشکل فکری داشتند مثل دکتر زرین کوب که کتاب «دوقرن سکوت» را نوشته اند به خوبی استفاده می کردند. مثلا وقتی علی دشتی، کتاب «۲۳ سال» را نوشت، شهید مطهری گفتند که من چون روحانی هستم شاید پاسخم آن تاثیر لازم را نداشته باشد، به همین علت از دکتر زرین کوب خواستند تا به این شبهه پاسخ بدهند. شهید مطهری عمر خود را صرف همین روشنگری ها کرد.

حجت السلام مطهری گفت: ایشان برای کسانی که به کلاس درس نهج البلاغه می آمدند دو شرط معین کرده بودند: یکی اینکه حتما نماز شب بخوانند و دوم اینکه در حق هم دعا کنند و برای ایشان هم دعا کنند تا شهید بشوند که در ۵۹ سالگی همین طور هم شد.

دکتر مطهری در پایان تصریح کرد: شهید مطهری بعد از مرگ پدرشان در ۱۰۰ سالگی و در سال ۵۰ قبری برای خودشان در خواجه اباصلت خریدند، ولی این اواخر به والده ما گفته بودند که مرا آنجا دفن نکنید، پرسیدند پس کجا دفن کنیم؟ ایشان گفتند هرجا که امام (ره) گفت.

گذری بر کتاب «شهر زیبای افلاطون و شاهی آرمانی ایران باستان»

تاثیر اندیشه افلاطون از ایران باستان

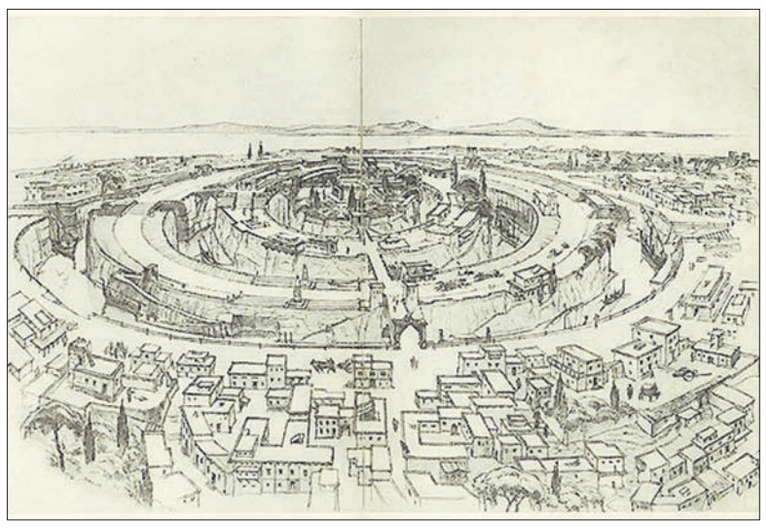

میثم صمدی

بعضی از محققان اروپایی معتقدند که افکار ایرانی پیش از زمان سقراط به یونان راه یافته و تاثیرات آن در نظرات نخستین حکمای یونان، چون فرکودس، فیثاغورث، هراکلیتوس و نیز در عقاید مذهب اورفئوسی قابل ملاحظه است. کتاب «شهر زیبای افلاطون و شاهی آرمانی ایران باستان» نوشته فتح الله مجتبایی است که در سال ۱۳۵۲ توسط انجمن فرهنگ ایران باستان انتشار یافته است.

در این کتاب نویسنده سعی بر این دارد تا اثبات کند که بزرگ ترین نظریه پرداز پونان باستان یعنی افلاطون در ساخت جامعه آرمانی خود بارها و بارها متاثر از شاهی آرمانی در ایران باستان بوده است.

در ذیل به تعدادی از اثرپذیری های فیلسوف بزرگ یونان باستان، جناب افلاطون از اندیشه های ایران باستان اشاره می شود که این اندیشه ها عبارتند از:

چهار فضیلت افلاطون: در سخن افلاطون در رساله «الکیبادس اول» از قول سقراط درباره شاهزادگان ایرانی که در آن به آیین زرتشت اهورامزدایی اشاره کرده است، آمده است که شاهزادگان به دایگان ناشایست سپرده نمی شوند و تا پیش از ۱۴ سالگی پرورشگران شایسته به تربیت اندام ها و نیروهای جسمانی آنان گماشته و از ۱۴ سالگی او را به (آموزگاران شاهی) می سپارند و اینان چهار مرد برگزیده اند که در میان مردم پارس به برتری بر دیگران معروفند. یکی فرزانه ترین، دیگری دادورزترین، سومی پرهیزگارترین و چهارمی دلیرترین آن مردم است. آموزگار اول به او آیین زرتشت و کارهای بایسته شاهی را تعلیم می دهد، آموزگار دوم به او می آموزد که همواره راست بگوید و سومی نمی گذارد که وی مغلوب شهوات خود گردد و بدو می آموزد که به راستی شاه و آزاده باشد و آموزگار چهارم دلیری و بی ترسی را بدو تعلیم می دهد و می گوید که اگر وی ترسنده باشد باید خود را بنده بداند.

هنرها و فضیلت هایی که افلاطون بایسته شهزادگان ایرانی دانسته، همانند صفات داریوش است و این چهار استاد و فضیلت هایی که می آموزند همان چهار فضیلت افلاطون در کتاب چهارم جمهوری را شامل می شود: حکمت، شجاعت، عفت و عدالت.

سازمان اجتماعی سه بخشی جامعه آرمانی افلاطون از سه طبقه تشکیل می شود:

- حاکمان که در پیکر اجتماع به منزله سر اند و فضیلتشان حکمت است.
- رزمیاران که در پیکر اجتماع به منزله سینه اند و فضیلتشان شجاعت است.
- پیشه وران که به منزله شکم هستند و فضیلت آنها عفت است.

سازمان اجتماعی سه بخشی در تفکر افلاطون از خصوصیات تمدن ایران و هند قدیم است. این تقسیم بندی در خدایان هند و ایران نیز یافت می شود: میتره و وارونه را نمایندگان دو جنبه «دینیاری» و «شهریاری» می دانند، ایندر را نمودار طبقه رزمیار و ناستیه ها را مطابق با طبقه کشاورز و پیشه ور به شمار می آورند و رنگ های پرچم نیز همین ویژگی را بیان می کنند. رنگ سفید نماینده طبقه اول، رنگ سرخ نماینده طبقه دوم و رنگ سبز یا آبی نماینده طبقه سوم بوده است.

و هر طبقه نیز پتیاره ای دارد که در دعای داریوش که از اورمزدا خواستار است که کشور او را از سپاه دشمن (پتیاره طبقه رزمیار)، از خشکسالی (پتیاره طبقه کشاورز و پیشه ور) و از دروغ (پتیاره طبقه شهریار- دینیار) نگه دارد نیز این سه بخش طبقاتی ملاحظه می شود.

اصل خویشکاری: اصل خویشکاری یا خودآیینی طبقات، اساس معیشت و نظام اخلاقی جامعه در هند و ایران و نیز تفکر افلاطون در کتاب جمهوری است که بیانگر عدم تزاحم در کار است. در ادبیات دینی ایرانی تجاوز از حدود طبقاتی؛ یعنی «همه کاره بودن» گناه به شمار آمده است. خویشکاری انسان آن است که در هر وضع تاریخی و اجتماعی که باشد در دفع نیروهای اهریمنی و نگهداشت داد و آیین الهی بکوشد و با پتیاره خاص خود پیکار کند. کسی که اینچنین باشد از سعادت الهی یا خوره ایزدی بهره ور خواهد شد.

توجه به حکمت و فرزانگی: در شهر آرمانی افلاطون، کسانی که به شهریاری و فرمانروایی نامزد می شوند باید از فضایل عالی روحی و اخلاقی بهره ور و دارای جسم درست و عقل سالم باشند و باید به تحصیل حکمت مشغول شوند و چشم جان خود را به سوی نور کل که همه چیزها از او روشن است، فراز دارند.

اینگونه تصورات درباره حکمت و حکومت در یونان آن زمان تازگی دارد، هر چند که در خاور نزدیک از روزگاران بسیار دور، سلطنت رسالت الهی تصور می شده است.

نکته قابل ذکر این است که شاهنشاهی ایران برای مردم یونان واقعیتی زنده و محسوس بود و با روابط سیاسی و فرهنگی گسترده ای که میان این دو ملت بوده است، نمی توان تصور کرد که محیط فکری یونانی از آداب شاهی و ملک داری ایرانیان بی خبر بوده و آرا و آرمان های وابسته بدان را نمی شناخته است.

در طول ۸۰ سال زندگی افلاطون (۴۲۸ تا ۳۴۸ ق.م)، سه تن از شاهان ایرانی حکومت کرده اند که (ارته خشتره) خوانده می شدند. به معنی اینکه شاهی او راستی و عدالت محض است) و این یعنی جمع شهریاری و دین داری و همان طور که گفته شد آموزگار اول شاهی که حکیم ترین فرد است تعلیم آیین زرتشتی و آموزش کارهای بایسته شاهی را توامان به شاهزاده می دهد.

شاهی آرمانی وقتی تحقق می یابد که قدرت حکومت با عدل و دین و حکمت توام شد. نابودی اهریمن نیز در نگاه ایرانیان در گرو آمدن خوره شاهی و خوره بهدینی به نیروی تمام در یک تن است.

ثنویت: همچنان که زرتشت همه خوبی ها و بدی های عالم هستی را به دو نیروی قدیم (اهورامزدا و اهریمن)، یا دو نیروی مینویی ازلی (سپنته مینیو و انگره مینیو) نسبت می دهد، افلاطون نیز در کتاب «نوامیس» دو روح قدیم را علت و منشأ خیر و شر می داند. شک نیست که در قرن پنج و چهار ق.م یونانیان از ثنویت ایرانی با خبر بوده اند.

نتیجه گیری: میان آرای سیاسی و اجتماعی افلاطون و معتقداتی که ایرانیان درباره تقسیمات جامعه و نظام شاهی داشته اند، همانندی های زیادی به نظر می رسد و این مشابهت ها چنان به هم نزدیکند که پیدایش آنها را به اتفاق و تصادف نمی توان نسبت داد. خاصه آنکه کشاکش های سیاسی و نظامی میان ایران و یونان، سیر و سفرهای یونانیان به سرزمین های ایرانی و کتاب ساختن از دیده ها و شنیده های خود، حضور مغان ایرانی در آسیای صغیر و کناره های شرقی مدیترانه و توجه یونانیان کنجکاو آن روزگار به فرهنگ و تمدن مردم شرق، عواملی بودند که جریان های فکری را از شرق به سوی غرب معطوف می داشتند و روابط فرهنگی میان ایران و یونان را موجب می شدند. نکته شایسته توجه آن است که یونانیان در این ادوار با وجود منازعات خصمانه ای که با ایران داشتند، حکمت و آرای دینی ایرانیان را می ستودند و مغان ایرانی را حکیم می خواندند.

> یونانیان در این ادوار با وجود منازعات خصمانه ای که با ایران داشتند، حکمت و آرای دینی ایرانیان را می ستودند

اثودوکسس، ریاضیدان و منجم یونانی زرتشت را سرآمد حکمای عالم شمرده و آیین مغان را عالی ترین و پرارج ترین مذاهب فلسفی دانسته است و نیز ارسطو مغان را در حکمت بر مصریان مقدم می دانسته و پلوتارخس درباره اعتقاد به دو اصل خیر و شر، گوید که این رای بزرگ ترین و روشن بین ترین فیلسوفان جهان است و از این سخن بی شک به زرتشت و افلاطون نظر دارد.

گفتاری از آیت الله جوادی آملی در خصوص فضیلت ماه شعبان

در این معامله سود کلا مال انسان است

آیت الله جوادی آملی در درس اخلاق خود به بیان نکات اخلاقی صلوات شعبانیه امام سجاد(ع) و نیز اهمیت و عظمت این ماه فرخنده پرداخت و با اشاره به فرازهایی از صلوات شعبانیه که در آن بندگان از درگاه خداوند همراهی و تبعیت از وجود مبارک پیامبر رحمت(ص) را می خواهند، بیان داشت: در صلوات شعبانیه، انسان خود را در سایه رحمت بی انتهایی که خدا نصیب پیامبر می کند، مشمول ادعیه سِعه رحمت ذات اقدس الهی می نماید.

آیت الله جوادی آملی با بیان اینکه انسان در این ماه شایستگی آن را دارد که هم مهمان خدا شده و هم مهماندار او شود، ابراز داشت: این دعاهای ماه رجب و شعبان برای آن است که انسان را هم شایسته کند که مهمان خدا بشود، هم شایسته کند که مهماندار خدا بشود. در این معامله سود کلا مال انسان است؛ چون گاهی خدای سبحان مبایعه می کند، خرید و فروش می کند و با انسان گفت وگو دارد، چه اینکه در مناجات شعبانیه همین است.

اما خدا مهمان ما باشد یعنی چه؟ این در حدیث قدسی آمده است که «انا عند المنکسرة قلوبهم» یعنی خدای سبحان مهمان دل های شکسته است و آن انکسار را، آن فقر را، آن خضوع را، آن خشوع را، آن بندگی خالص را خدا می پذیرد. این «انا عند المنکسرة قلوبهم» جزء مصادیق مهمان شدن خدا نسبت به دل هاست.

قاسم پورحسن تصریح کرد:

فلسفه اسلامی در بستر اسلامی رشد کرده است

آبشخور فلسفه اسلامی نه یونان، بلکه آیات قرآن و روایات ماثوره، ادعیه و متون دینی است. با نظریه بسط مسائل نمی توان از خاستگاه دینی فلسفه اسلامی سخن به میان آورد. تفاوت بنیادینی وجود دارد میان این نظریه که ریشه فلسفه اسلامی را یونان تلقی کنیم و تلاش فیلسوفان مسلمان را محدود بر گسترش موضوعات یا تنوع بخشیدن براهین یا اصلاح و افزونه کردن آن بدانیم و این نظریه که مسلمانان پیش از آشنایی با فلسفه یونان، تحت تاثیر تعالیم دینی و آموزه های قرآنی و سنت نبوی، به تفکر عقلی روی آورده و به تدریج از سایر ملل و نحل بهره مند شده اند که در این میان بهره گیری شان از ایران و هند و یونان بیش از سایرین بود، بنابراین، مدعای ما این است که درصدد اثبات خاستگاه اولیه قرآنی و روایی فلسفه اسلامی هستیم. در دنیای اسلام، اتفاقی سراسر متفاوت رخ داد. مسلمانان در پرتو آیات قرآن و تاکیدات آن بر ارزش عقل و تفکر عقلی به تامل خردورزانه پرداخته و بر آن اساس کوشیدند به فهم حقایق دینی و دنیای پیرامون و مناسبات جمعی و اخلاق و آخرت بپردازند. در این میان، از گرایش های عقلی سایر ملل همچون ایران و یونان نیز بهره مند شدند. حداقل ۲۰۰ سال پیش از آشنایی مسلمانان با فلسفه یونان، پرسش های عقلی بی شماری درباره مبدأ، عقل، نفس، انسان، اراده، سرنوشت، رستاخیز و کیفیت آن، اخلاق و مناسبات جمعی، حکومت و قدرت و از همه مهم تر نقش عقل و اندیشه بشری در شناخت، در میان مسلمانان مطرح بود.

گزارش + هفته

«محاسبات عددی» کتابی برای چندین بار خواندن

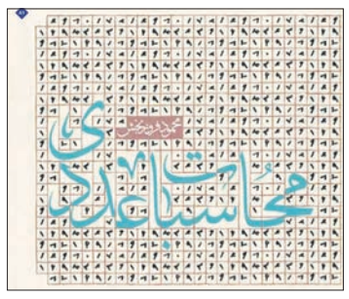

نشست بررسی کتاب «محاسبات عددی» در دبیرستان شهید اژه‌ای یک اصفهان برگزار شد.

در این نشست که به مناسبت چاپ دوم این اثر برگزار شده بود، آقایان احمدرضا زمانی (مدیر دبیرستان)، محمود فروزبخش (نویسنده کتاب)، سید حمیدرضا عسکری فر (تصویرساز کتاب)، محمدعلی فولادگر (مدیر مجمع فرهنگی شهید اژه‌ای)، حامد نصیری و وحید ملتجی سخنانی را ایراد کردند.

در ابتدای این برنامه، محمود فروزبخش اظهار کرد: عواملی در سنین نوجوانانی در این دبیرستان بودند که بر روی نویسنده شدن من تاثیر داشتند که از آن جمله می توان به کتابخانه دبیرستان و همچنین نشریه «والسلام» اشاره کنم.

وی افزود: آغاز کتاب خوان شدن من از این کتابخانه بود؛ کتابخانه‌ای که اساس اولیه‌اش از کتاب های شهید اژه‌ای تشکیل می شد. حقیقتا نشریه دانش آموزی نیز در رشد استعدادها بسیار موثر است و اگر «والسلام» نبود شاید من چنین مسیری را نمی پیمودم.

در ادامه، سید حمیدرضا عسکری فر اظهار کرد: هوش زیاد در مدارس تیزهوشان مشهود است و هوش زیاد بی قراری می آورد.

وی ادامه داد: برای کسانی که در این مدرسه قصد ادامه تحصیل در رشته های مهندسی را داشتند، مسیر مشخصی وجود داشت، اما برای کسانی که قصد ادامه تحصیل در رشته های هنر و علوم انسانی را داشتند، راه همواری وجود نداشت. برای ما پیدا کردن مسیر دشوار بود و این بی قراری را بیشتر می کرد.

عسکری فر تصریح کرد: این کتاب برآیند همین بی قراری ها و سرریز استعدادهای بچه های این مدرسه است و اصل استعدادها هنوز پنهان است.

> این کتاب تاریخ مصرف ندارد و به درد لحظات تنهایی می خورد کتاب سفارشی نیست و حاصل جوشش است

در ادامه مراسم حامد نصیری درمورد کتاب «محاسبات عددی»، گفت: کتاب در کوتاه ترین زمان شما را با خودش همراه می کند.

وی افزود: اگر کسی بتواند عالم پیچیده امروز را با همان زبان پیچیده امروز تبدیل بکند به عالمی ساده و وحدت حاکم بر عالم را نشان دهد و حرف اصلی خلقت را بزند، قطعا یک هنرمند است و این کتاب این کار را به خوبی انجام داده است.

نصیری بیان کرد: این کتاب، از جنس ذکر و تذکر است، به همین دلیل برای یک بار خواندن نیست و می توان ماهی یک بار هم آن را ورق زد.

در ادامه وحید ملتجی، مجری برنامه «صد درصد» با ذکر نکاتی، بیان کرد: این کتاب تاریخ مصرف ندارد و به درد لحظات تنهایی می خورد. کتاب سفارشی نیست و حاصل جوشش است.

وی خاطرنشان کرد: این کتاب مانند نویسنده‌اش است و از همنشینی آن چیزی به انسان افزوده می شود.

موسس مجموعه فرهنگی عاشورائیان تاکید کرد: این ها جوانه های حکمت است، امیدواریم امثال نویسنده کتاب رشد کنند و در اصفهان بمانند، زیرا بسیاری از افراد که رشد می کنند، به تهران می روند. امیدواریم استعدادها در شهر خودمان بمانند و خیرشان به اصفهان برسد.

احمد فروزبخش، مسوول سراج در استان اصفهان نیز با بیان اینکه این کتاب نتیجه سرریز ذهن یک جوان مهندس است که عاشق ادبیات است، افزود: این قبیل کتاب ها به دلیل اینکه دید جدیدی از درس های علمی بیان می کنند، برای دانش آموزان بسیار جذاب هستند.

در ادامه این نشست، محمدعلی فولادگر، مدیر مجمع فرهنگی شهید اژه‌ای، اظهار کرد: اتفاقی که در «محاسبات عددی» رخ داده است بسیار مهم است، زیرا متن و تصویرها توانسته‌اند مفاهیم بلند معنوی را به زبان ساده و به شکلی ادبی بیان کنند.

وی عنوان کرد: به آقای فروزبخش توصیه اکید داریم که مسیر نویسندگی را ادامه دهند، زیرا هر کس استعداد خودش را رها کند، در آینده حسرت می خورد.

در پایان برنامه نیز احمدرضا زمانی، مدیر دبیرستان شهید اژه‌ای یک، تاکید کرد: بروز خلاقیت ها در استعدادهای درخشان با شیوه آموزشی فعلی ممکن نیست و عمر ابزارهای فعلی به سر آمده است.

وی بیان کرد: تغییر برنامه آموزشی باید از اکنون در دستور کار قرار گیرد، بنابراین باید در تدوین برنامه های جدید آموزشی، امکان بروز و اظهار وجود در سنین نوجوانی فراهم شود.

در انتهای مراسم از پدیدآورندگان کتاب «محاسبات عددی» تقدیر به عمل آمد.

از محمود فروزبخش تا پیش از این، کتاب های «راه های نرسیدن به خدا»، «مشروطه‌ای که تاج نمی خواست» و «حکایت بیداری» منتشر شده است.

امام سجاد(ع): هیچ قطره ای در نزد خداوند دوست داشتنی تر از قطره خونی که در راه خدا ریخته می شود نیست.

اذان ظهر ۱۲:۵۹
اذان مغرب ۲۰:۰۸
نیمه شب شرعی ۰۰:۱۴
اذان صبح فردا ۰۴:۳۶
طلوع آفتاب فردا ۰۶:۰۷

شاخص کیفیت هوای دیروز
AQI AIR QUALITY INDEX
میزان آلودگی: ۶۶
کیفیت: سالم

امروز ۲۹ / ۱۶
فردا ۲۵ / ۱۲

اردستان ۳۰ / ۱۹ | خوانسار ۱۸ / ۸ | سمیرم ۲۱ / ۳ | شهرضا ۲۵ / ۱۴ | کاشان ۳۰ / ۱۹
گلپایگان ۲۱ / ۱۱ | میمه ۱۹ / ۹ | نایین ۲۹ / ۱۸ | مبارکه ۲۲ / ۱۳ | خمینی شهر ۲۷ / ۱۵

روزنامه مردم نصف جهان

اصفهان زیبا

دوشنبه ۲۰ اردیبهشت ۱۳۹۵ | ۲ شهبان ۱۴۳۷
سال یازدهم | شماره ۲۶۴۴
۲۰ صفحه، قیمت: ۱۰۰۰ تومان
ISFAHAN-E-ZIBA
Vol.11 | No.2644
MONDAY. 9 MAY 2016

همه محله
کدشکر

حرف مردم: ۳۰۰۰۴۸۳۰۸۸
صاحب امتیاز: شهرداری اصفهان | مدیر مسوول: دکتر مهدی جمالی نژاد | سردبیر: مجتبی شاه مرادی
www.isfahanziba.ir
اصفهان، میدان امام حسین علیه السلام، خیابان طالقانی، مقابل ارگ جهان نما | تلفن: ۳۲۲۱۸۱۸۲ | فاکس: ۳۲۲۱۹۰۷۰ | امور آگهی ها: ۳۲۲۲۹۵۱۲ | اشتراک ۹۵۰۱۲۰۴۱ | esfziba.newspaper@gmail.com

سینما

- قدس: من سالوادور نیستم / ۵۰ کیلو آلبالو
- سپاهان: من سالوادور نیستم
- فرهنگیان: در مدت معلوم
- خانواده: کفش هایم کو؟!
- فلسطین: ابد و یک روز
- ساحل: بادیگارد

رادیو اصفهان زیبا
isfahanziba.ir
هر روز ۸ صبح در کانال تلگرام اصفهان زیبا

فرهنگ + شهروندی

نگرانم - نگرانم

با گرم شدن هوا، گرایش به وسایل نقلیه دوچرخ و هوازی افزایش پیدا کرده که به ویژه افزایش تعداد دوچرخه سواران موجب خوشحالی است و افزایش تعداد موتور سواران باعث نگرانی... موتورسیکلت که وسیله تکامل یافته و موتوریزه شده دوچرخه است، وسیله نقلیه مناسبی برای رفت و آمد در شهر است، به شرطی که به صورت اصولی، صحیح و با رعایت موارد ایمنی و توجه به موازین و مقررات عبور و مرور شهری از آن استفاده شود، اما متاسفانه یافته های مشاهدات همکاران من در مرکز مدیریت و کنترل ترافیک -که شاهد شرایط ترافیکی شهر هستند- نشانگر بی توجهی اکثر موتورسوارها، به مقررات راهنمایی و رانندگی و اصول اخلاقی و فرهنگی ترافیک است که هم جان شیرین آنها را در معرض خطر قرار می دهد و هم ایمنی عبور و مرور را برای شهروندان به حداقل می رساند. عبور با سرعت و لایی کشی در بزرگراه ها، عبور بی رویه از پیاده روها، پارک ها و... بخشی از مواردی است که ما را از افزایش تعداد موتورسواران نگران می کند و بیشتر از همه، نگران سلامت آنها هستیم.

مهتاب غزالی - کارشناس معاونت حمل و نقل و ترافیک

بیست و سومین جشنواره عشایر قره قیه در آذربایجان شرقی

بیست و سومین جشنواره فرهنگی و ورزشی عشایر قره قیه در روستای تراکمه قشلاق هارنا، شهرستان کلیبر آذربایجان شرقی برگزار شد. در این جشنواره گروه های موسیقی محلی و مرشد باستانی به اجرای مراسم پرداختند و کوچ نمادین عشایر شامل گله های گوسفندان، شتر به همراه بانوان با لباس های محلی از مقابل جایگاه مسوولان رژه رفتند.

در بخش فرهنگی این جشنواره نیز نمایشگاه صنایع دستی عشایر استان در آلاچیق های عشایر برپا شد.

در این جشنواره ۹۷ ورزشکار مرد و زن عشایر در رشته های دوومیدانی، اسب سواری، کشتی محلی (زوراما) و طناب کشی حضور دارند.

عکس از: مهر

دوشنبه + نوشت

مواظب باشیم «اصفهانی ام» استانداردمان نشود...

وحید ملتجی

سلام خلق الله

نمی دانم چه شد که بعد سال ها بالاخره چیزی شبیه به جشن شهری در اصفهان برگزار شد.

آیا این با یک اراده و برنامه قبلی بود و یا یک نفر جسارت کرد و با فکر خودش جمعی را به این سمت پیش برد و یا...

به هر حال هر چه بود، چیز خوبی بود این «اصفهانی ام». اتفاقی قابل توجه که بهترین حاصل آن، شاد کردن دل مردم بود... این را نباید دست کم گرفت. در زمانه ای که همه عوامل داخلی و بیرونی قصد دارند مردم را که سرمایه اصلی کشور هستند ناامید کنند و در پیچ و خم زندگی بفشارند، این اتفاق ولو مقطعی باشد توانست عده ای را برای لحظاتی شاد کند.

شادی که تقریبا با ارجاع به هویت خودشان حاصل شد؛ یعنی عده ای برای لحظه ای به اصفهانی بودن خودشان بالیدند.

حالا سه فصل مختصر را عرض می کنم.

فصل اول: نکاتی که لازم است متولیان برنامه های اینچنینی در نظر داشته باشند.

۱- مواظب باشیم استانداردهایمان در همین سطح توقف نکند. اصفهان شهری در حد بین المللی است و خودش برای خودش رتبه بالایی دارد که در طول سال ها کمتر توانسته ایم این رتبه را حتی حفظ کنیم. پس باید مواظب بود رتبه فرهنگی هویتی اصفهان در نزد جهانیان تنزل نکند.

۲- اصفهان زیرساخت های فیزیکی، فرهنگی اجتماعی نیاز دارد. این برای همه واضح است که وقتی قرار است جمعیت چند ده هزار نفری را با موضوع شادی و نشاط در نقطه ای جمع کنیم باید ملزومات فیزیکی آن را هم آماده کنیم.

۳- از هزینه کردن برای تفریح و شادی جهت دار نباید ترسید. فضای کنونی دنیا برارائه محتوا از طریق تفریح و شادی و نشاط قرار گرفته و از این منظر ما چه بخواهیم و چه نخواهیم تحت پوشش امواج جهانی هستیم.

۴- برگزاری چنین برنامه هایی باید به منظور شناساندن و ارائه هویت و فرهنگ اصفهان برای اصفهانیان طراحی شود؛ یعنی محتوا بسیار مهم است.

فصل دوم: نقاط قوت جشن «اصفهانی ام»

۱- مردم پیروز میدان بودند. آمدند، دیدند و خوش بودند و رفتند بدون کمترین حاشیه. این یعنی اگر بستر درست و با فکر طراحی شود، مردم همکاری می کنند و اگر استمرار در کار باشد تبدیل به فرهنگ خواهد شد.

۲- انتخاب مکان هوشمندانه و درست بود. خواجو از ابتدای بنایش برای همین منظور طراحی و ساخته شده و آنچنان درخشت هایش نفوذ کرده که هنوز هم هر کسی کنارش می آید حس شادی می کند.

> در زمانه ای که همه عوامل داخلی و بیرونی قصد دارند مردم را ناامید کنند اصفهانی ام ولو مقطعی، توانست عده ای را برای لحظاتی شاد کند

۳- مهم تر از انتخاب مکان، طراحی صحنه و دکوری بود که هیچ دخالتی در پل خواجو نداشت و در واقع پل خواجو را بدون «زیباسازی» زیبا و درست و در جای خودش نشان داد.

۴- برای حضور مخاطب چند ده هزار نفری فکر شده بود که البته جا داشت بهتر از این باشد.

۵- جسارتی که در جمع کردن مردم دورهم در فضای شهری برای موضوعی فرهنگی به کار رفت جای تقدیر دارد. این جسارت البته حتما باید با فکر و تدبیر همراه باشد.

۶- زمان برگزاری جشن هم خوب انتخاب شده بود (اردیبهشت که فصل زیبایی اصفهان است) و هم مدت آن کوتاه بود و برنامه به صورتی سریع و بدون وقفه اجرا می شد.

۷- تجلیل از شهدای مدافع حرم اصفهان هم کاری بود که کمتر به کلیشه های قبلی نزدیک بود، به خصوص آنجا که خانم هایی با پوشش برخی از عموم مردم (مانتو و روسری) به عنوان نماینده مردم اصفهان از همسران شهیدان تقدیر می کردند.

فصل سوم: نقاط ضعف جشن «اصفهانی ام»

۱- حضور بیش از اندازه مسوولان شهری در جایگاه و بعضا ایراد سخنانی که اصلا ربطی به اصل ماجرا نداشت و ندارد.

مسوولان محترم باید بدانند حضور بدون ربطشان در برخی مراسم ها نه تنها خوب نیست که اتفاقا مردم در می یابند که این بخش از برنامه برای چه منظوری است که امیدوارم که اصلاح کنند.

۲- در برگزاری آتش بازی و یا نورافشانی این مراسم ها هنوز بسیار عقب مانده عمل می کنیم.

نورافشانی امروزه در دنیا علاوه بر آنکه تخصص لازم دارد، مساله ای هنرمندانه است. اینکه یک شرکت آنقدر جسارت به خرج دهد که اجازه ابتکار عمل و خلاقیت به کسی ندهد و فروش محصولات نه چندان با کیفیت را در انحصار خود درآورد و مسوولان استان هم ساکت باشند، امری پسندیده نیست.

۳- و اما مهم ترین بخش ماجرا این است که این جشن از هنر، آنچنان که باید استفاده نکرده بود. هنرهای نمایشی و برنامه های ترکیبی می تواند ارائه دهنده محتواهای فرهنگی با زبانی اثرگذار باشد.

جا دارد که در برنامه های آتی این مساله جدی تر در نظر گرفته شود. در پایان امیدوارم «اصفهانی ام» را دیگر بخش های شهرداری و دستگاه های دیگر کپی نکنند؛ یعنی فکر کنند و نان بازوی خود را در طراحی و اجرا بخورند تا رقابتی مثبت در ارائه خدمت به مردم راه بیفتد. ان شاءالله

خدانگهدار

اینستا + خبر

جایی دورتر از مرز به عشق اهل بیت(ع)

جنگ کیلومترها دورتر از مرز! خیلی دور! جایی که اگه بگن یه ساعت بشین و فقط نگاه کن، هیچکدوم حاضر نمی شیم بریم. روز و شب و سرمای زمستون و گرمای تابستون نمی شناسه. جنگی که خودی و غیرخودی حالیش نیست. جنگ با حیوانی که بوی پول و دلارهای مفت روز به روز وحشی ترش کرده، تو روی اربابانش هم ایستاده و هار شده، هارش کردن که منطقه رو بگیرن ولی یادشون رفته بچه های شیعه، مثل شیر مقابلش ایستادن، زخمی می شن ولی می جنگن، شهید میدن، ولی می جنگن، جانباز می شن ولی بازهم می ایستن و می جنگن. بچه های شیعه، چه ایرانی و چه غیرایرانی به عشق اهل بیت(ع) مقاومت می کنن...

نقش + ماضی

کلکسیون انگلیسی ها از سر بومیان نیوزلند- در سال ۱۸۴۰ بزرگان مائوری (بومی های نیوزلند) پس از شکست از انگلیسی ها که مجهز به سلاح گرم بودند در قراردادی با پادشاهی بریتانیا این سرزمین را مستعمره بریتانیا اعلام کردند.

اما استعمارگران انگلیسی به تعهدات خود عمل نکردند و این مساله موجب بروز جنگ خونباری با اقوام مائوری شد.
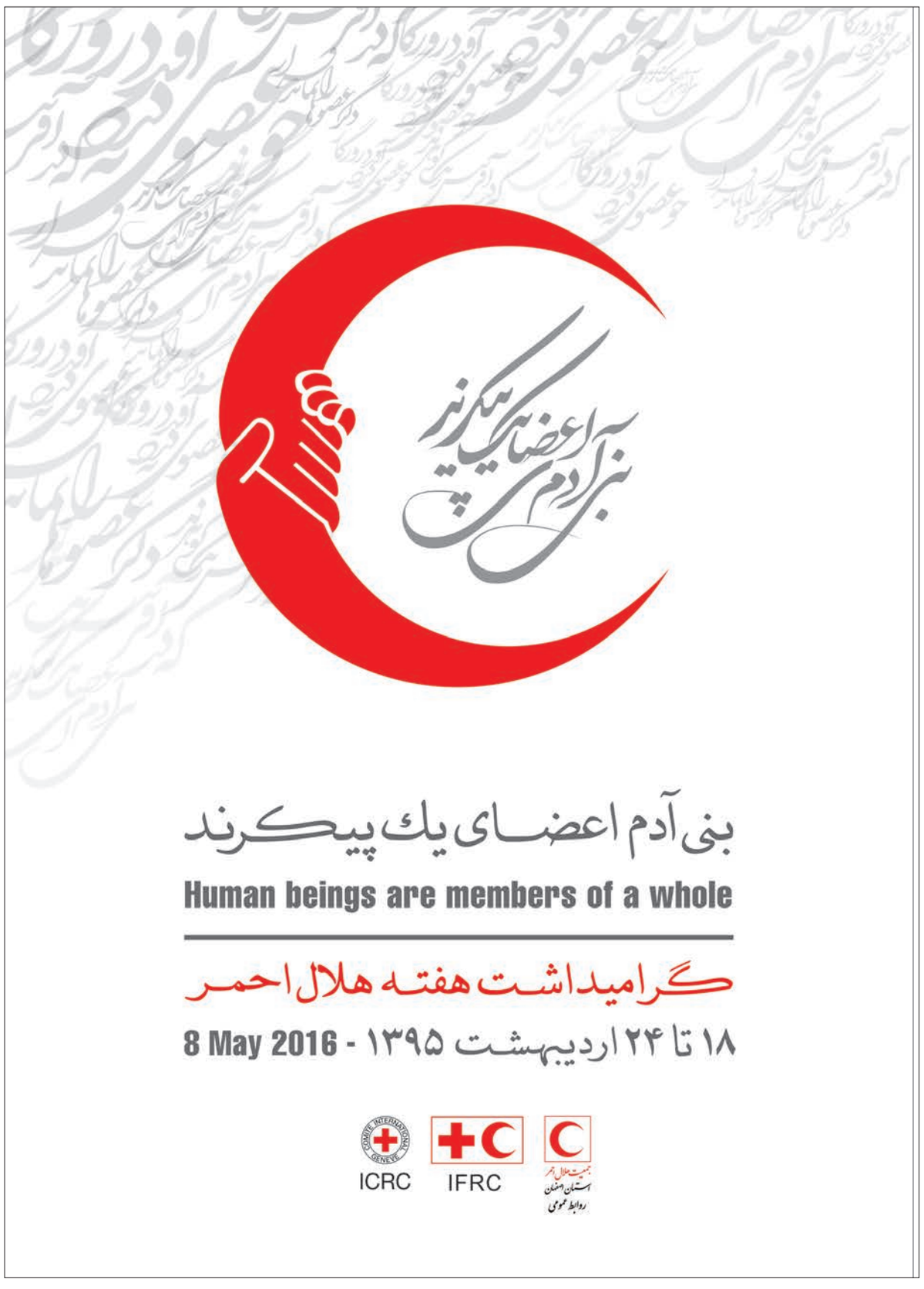
مائوری ها بعد از تلفات بسیار زیاد، توانستند در سال ۱۹۰۷ استقلال خود را مجددا به دست بیاورند.