روزنامه سراسری مردم نصف جهان

اصفهان زیبا

ISFAHANZIBA.IR

ISFAHAN-E-ZIBA
Vol.12 | No.2830
THURSDAY.5 JAN 2017
ISSN 2423754-X

توزیع همزمان در تهران

پنجشنبه ۱۶ دی ۱۳۹۵
۶ ربیع الثانی ۱۴۳۸
سال دوازدهم | شماره ۲۸۳۰
۱۶ صفحه، قیمت: ۱۰۰۰ تومان
پرتیراژترین روزنامه استان اصفهان

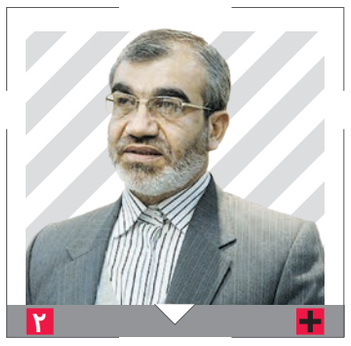

۲

تایید صلاحیت مجدد یک رییس جمهور تضمینی نیست

ورزش + ۰۶

پاس کاری به جای تعیین تکلیف

هاکی معمولا رشته خبرسازی نیست، اما بلاتکلیفی دنباله دار هیات هاکی استان اصفهان، موجب شده تا این هیات نیز در لیست خبرسازهای ورزش نصف جهان جای بگیرد...

شهر + ۰۴

شهروندان آموزش مدیریت بحران می بینند

سیاست + ۰۲

نزدیکی پوتین به آنکارا؛ دوری مسکو از تهران؟

شناسنامه‌های آبی روی گوشت های قرمز

۵

عکس از حمیدرضا نیکومرام

۴

شهردار اصفهان درمراسم کلنگ زنی پروژه های منطقه ۱۱ مطرح کرد:

باغ آپارتمان، زمین های کشاورزی را احیا می کند

دانشگاه پیام نور استان اصفهان برای ۳۰ هزار دانشجو ظرفیت پذیرش دارد

صندلی های خالی

دانشگاه های پیام نور استان اصفهان، ظرفیت پذیرش ۸۰ هزار دانشجو را داراست، این در حالی است که این دانشگاه در سال تحصیلی جاری پذیرای ۵۰ هزار دانشجو است. رییس دانشگاه پیام نور استان اصفهان در گفت و گو با اصفهان زیبا با اعلام این آمار عنوان کرد: «در چند سال اخیر، ۸۰ هزار دانشجو در واحدهای پیام نور استان تحصیل می کردند، تا اینکه سال گذشته به ۵۰ هزار دانشجو رسیدیم که این تعداد در سال تحصیلی جاری نیز حفظ شده است». مهدی یوسفی گفت: «هرچه از مرکز استان دور شویم، بیشتر با ریزش دانشجو در واحدها مواجه می شویم». هرچند به گفته معان اداری و مالی دانشگاه پیام نور کشور، دانشگاه پیام نور استان اصفهان از حیث آموزشی، پژوهشی و فرهنگی در رتبه دوم کشور جای گرفته است...

۳

نمایشگاه آثار هنرمندان ایران و اتریش در موزه هنرهای معاصر اصفهان برپاشد

نان و نمک ایرانی — اتریشی

دونده با آن لباس سبز فسفری و کفش های ست شده‌ای که به ساق های پایش بسته، بدون کفش در خیابان های بارانی که می تواند اتریش باشد و هرجای دیگر که اهمیتی ندارد کجا بودنش، می دود. مهم دویدن است و دونده می دود....

۱۰

امروز در «زندگی زیبا» بخوانید؛ «آزاد» شد تا «بندگی» اش را تمام کند

دیده بان + ۰۸

روایت مطبوعات از گفت و گوی رییس جمهور

ویژه نامه + گردشگر

گردشگر دوازدهم منتشر شد

خاطرات نو در کهن خیابان شهر

برای دریافت مجله به روش زیر به شماره ۳۰۰۰۴۸۳۰۸۸ پیامک بزنید.
ابتدا کلمه گردشگر را نوشته و سپس اطلاعات زیر را به ترتیب وارد کنید:
نام و نام خانوادگی ..... نشانی ..... شماره تماس ..... مشترک روزنامه هستم/نیستم

تحلیل + روز

دادن مشاوره‌های ضد ایرانی به ترامپ

تا سه هفته دیگر رییس جمهور منتخب دونالد ترمپ ادای سوگند کرده و پسوند منتخب از مقابل عنوان او برداشته می شود. برای مخالفان سیاست خارجی فعلی، دولت ترامپ می تواند بزرگ‌ترین فرصت، حتی در هشت سال پیش رو، برای ایالات متحده باشد تا مجددا خود را در سراسر جهان بازتعریف و اشتباهات دوران باراک اوباما را اصلاح کند و نقش دوباره خود در تضمین امنیت جهانی را به آغوش بکشد. به گزارش دیپلماسی ایرانی به نقل از نشنال اینترست، در مقابل، برخی از اعضای برجسته اردوگاه واقع گرایی اما ترامپ را به مانند مردی می بینند که مشکلات، عواقب ناخواسته و کمبود مالی ناشی از اقدامات فراوان در خارج از کشور را درک می کند و مسوولیت هایی را که به دور از منافع اصلی امنیتی آمریکاست حذف می کند. پس از آنها نومحافظه کاران دوران جورج دبلیو بوش هستند که برخی حتی درباره برنده شدن ترامپ به عنوان نامزد جمهوری خواهان آشفته شده بودند، چه برسد که بخواهند ریاست جمهوری او را ببینند. آنها در طول مبارزات انتخاباتی با امضای نامه ای از همکاران خود و متخصصان سیاست خارجی خواستند که از تمام کارهای ترامپ دور بمانند. ترامپ به عبارت دیگر، معانی بسیار متفاوتی برای مردم مختلف دارد.

گروه بزرگی که معمولا عنوان «جنگ طلب علیه ایران» را یدک می کشند: دانشگاهیان، فعالان، نظریه پردازها، سیاستمداران سابق و قانونگذاران کنگره آمریکا که دهه هاست تهران را خطرناک ترین تهدید علیه امنیت ملی ایالات متحده در خاورمیانه می دانند. به موسسات مختلف آمریکایی نگاه کنید: بنیاد دفاع از دموکراسی، اتحاد علیه ایران هسته ای، بنیاد میراث آمریکا، در بین برخی گروه های شورای روابط خارجی و اکثریت قریب به اتفاق نمایندگان مجلس و سنا. این گروه های بزرگ و قدرتمند با نفوذ و سیاست های مختلف که انتظار دارند پیش از مراسم سوگند رسمی ترامپ در ۲۰ ژانویه مشاوره های خود را به او ارائه دهند. نگاهی کنید به مقاله های سناتور سابق، جو لیبرمن و سفیر سابق، مارک والاس در واشنگتن پست با عنوان «چگونه ترامپ می تواند درباره توافق ایران دوباره مذاکره کند». این عنوان قابل اعتراض نیست، حتی من به عنوان حامی برجام، می توانم اعتراف کنم که شرایط این توافق (مانند همه توافقات دیپلماتیک) معایب و نقاط ضعف خود را دارد. قبل از هر چیز آنچه در ذهن من وجود دارد ناتوانی این معامله برای ایجاد تمایز بین موارد مهم نقض توسط ایران مانند راه اندازی مجدد برنامه غنی سازی اورانیوم و موارد جزئی آزاردهنده است. ایالات متحده و متحدانش در گروه ۵+۱ قادر نبودند، سیاستی را تدوین کنند تا مشکلات جزئی برطرف شود. همین مساله باعث شده که توانایی آزمودن محدودیت های این پیمان وجود نداشته باشد و تنها عامل تعیین شده، فشار جامعه جهانی برای بازگشت است. مشکل افرادی مانند لیبرمن و والاس مانند بسیاری از مخالفان برجام با توافق موجود این است که در ذهن آنها، ایران زیرساخت های غنی سازی اورانیم و شیب برنامه خود را پس از پایان محدودیت ها پس از ۱۵ سال حفظ خواهد کرد. بهانه های دیگر ادامه حمایت ایران از تروریسم، حقوق بشر و پیشرفت در برنامه موشک های بالستیک، همزمان با ادامه برجام است. از نظر این افراد ایالات متحده شکست خورده است نه تنها در مورد برنامه هسته ای، بلکه در سایر حوزه هایی که قرار بود تهران را مهار کند. برای لیبرمن و والاس این مساله برای یک ابرقدرت غیرقابل قبول است. آنها درباره ایالات متحده، شرکای اروپایی و عرب می نویسند: «با حذف سیاست های موجود در برجام می توان ایران را به تامین امنیت در منطقه مجبور کرد. از حمایت این دولت از تروریسم جلوگیری و مسائل حقوق بشری را حل کرد. در مقابل، ایران می تواند به عادی سازی روابط خود با توجه به لغو تحریم ها ادامه دهد.» عواقب برای ایران اگر از قبول این چانه زنی بزرگ دوباره امتناع کند، چه خواهد بود؟ «تحریم های اقتصادی بیشتر در بخش های صنعتی و مجازات بیشتر شرکت هایی که تجارت خود را براساس لغو تحریم های موجود در برجام با ایران گسترش داده بودند. رفتار تهاجمی تر در اجرای برجام و حتی انگیزه یافتن کنگره برای تصویب مجوز استفاده از نیروی نظامی علیه ایران برای دولت ترامپ تا در موقع لزوم از این گزینه استفاده کند.» و در صورتی که ایران هنوز در برابر فشارها مقاومت کند چه خواهد شد؟ «سپس زمان آن فراخواهد رسید که رییس جمهور منتخب توافقنامه موجود را پاره کند.» لیبرمن و والاس در این سرمقاله به حرکت بعدی کنگره نگریسته اند. جایی که در این ماه، با حمایت مالی آمریکا علیه ایران هسته ای، نظریه پردازان و متفکرینی که همیشه مخالف برجام بوده و آن را یک اشتباه بزرگ قلمداد می کردند، صورت حساب تحریم بیشتر ایران را آماده کردند و امیدوارند که ترامپ با این برنامه موافقت کند. رییس جمهور منتخب پیشنهادهای فراوانی در مورد ایران و توافق هسته ای در طول چند ماه آینده دریافت خواهد کرد. در واقع خط مورد علاقه ترامپ همان چیزی خواهد بود که در طول مبارزات انتخاباتی درباره برجام گفته است. او برجام را یکی از بدترین توافقاتی دانسته که ایالات متحده تا کنون در آنها شرکت کرده است.

سخنگوی قوه قضائیه:

حقوق نجومی باعث شکاف طبقاتی می شود

محسنی اژه ای با اشاره به هزینه انتخابات ریاست جمهوری گفت: می گویند شرط انتشار پول هایی که در ستادهای انتخاباتی هزینه می شود این است که فلانی هم آمارش را منتشر کند، شما به دیگران چه کار دارید.

به گزارش مهر همایش تخصصی معاونان و روسای ادارات مبارزه با سرقت پلیس آگاهی با حضور جانشین ناجا و سخنگوی قوه قضائیه در ستاد ناجا برگزار شد.

در این همایش حجت الاسلام غلامحسین محسنی اژه ای گفت: شاید نهادی متنوع تر از لحاظ ماموریت مانند نیروی انتظامی نداشته باشیم. ماموریت های مختلفی برعهده ناجاست و هیچ دستگاهی در این حد کثرت و تنوع ماموریت ندارد و با همه تنگناهای بودجه ای و منابع انسانی و بودجه ای خرسندیم که نیروی انتظامی رو به ترقی و پیشرفت است.

من فکر می کنم که مردم هم این را قبول دارند، سر جمع همه می بینیم که ناجا با تنوع ماموریت هایش رو به تعالی و پیشرفت است.

وی افزود: نشست های دوجانبه باید در جهت منافع مردم و پیشرفت و اعتلای نظام باشد.

وی عنوان کرد: موضوعی که در دستور کار است مدیریت جرم و سرقت است که بسیار مهم است.

بر اساس آمار ما در قوه اولین اتهام کیفری در دادگستری های سراسر کشور، سرقت است. آن هم سرقت تعزیری. مساله سرقت موضوع مهمی است که باید از ابعاد مختلف به آن پرداخت و همه عواقب و حواشی آن را بررسی کرد.

وی تاکید کرد: رفع عوامل حتی در دست قوه هم نیست. یقینا برای رفع بیکاری و گرانی و اقتصادی و فرهنگی باید دستگاه های مختلف دست به کار شوند تا بستری برای دزدی به وجود نیاید.

باید آسیب شناسی شود که هر دستگاهی چقدر مسوولیت دارد تا از آن دستگاه مطالبه شود که چه کاری کرده است.

محسنی اژه ای گفت: در بحث سرقت دولت وظیفه دارد در ایجاد شکاف طبقاتی ایجاد شده مدیریت کند و طوری برنامه ریزی کند تا همه مردم از منافع موجود استفاده کنند اگر چنانچه یک فرد در یک ماه بیش از ۶۰ میلیون تومان درآمد داشته باشد او هم به عنوان دریافت حقوق از دولت و فرد دیگری فقط با ۴۰ هزار تومان یارانه ها زندگی کند، شکاف بسیار عمیق می شود. این فرد وقتی فرزندش گرفتار می شود، بیماری برایش به وجود می آید و پول سیر کردن معمولی شکم را ندارد صبرش لبریز می شود و در برخی موارد دست به سرقت می زند. بنابراین در رفع شکاف طبقاتی به وجود آمده تلاش کنیم مقایسه ای هم با کشورهای دیگر نداریم با توقعات و انتظارات اسلام از خودمان باید مقایسه بشویم.

آیا ایران در محور سه گانه به حاشیه رانده می شود؟

نزدیکی پوتین به آنکارا؛ دوری مسکو از تهران؟

از زمان مطرح شدن محور سه جانبه ایران-روسیه-ترکیه در خصوص مساله سوریه، همواره این مهم یکی از دغدغه های اصلی تحلیلگران بوده است که آیا داخل شدن ترکیه در این محور برای ایران به شکل کلی یک تهدید محسوب شده یا آنکه اساسا ایران با استفاده از پویایی هایی که ورود ترکیه در صحنه عملیاتی ایجاد می کند، از فرصت های اساسی در تعاقب اهداف خود در سوریه برخوردار خواهد شد. این مساله و این سوال البته ابعاد پیچیده ای دارد که پرداختن به همه آنها نیازمند مباحث و گفت و گو های مفصلی است.

ترکیه تاثیرگذاری بسیاری بر وضعیت عملیاتی در سوریه دارد و با توجه به نفوذی که این کشور در میان گروه های معارض علیه دولت دارد، قطعا ورود ترکیه به محور ایران و روسیه تغییرات اساسی در ادامه جنگ در سوریه ایجاد خواهد کرد.

به گزارش تابناک، از سوی دیگر باید به این نکته اشاره داشت که قطعا حضور ترکیه در محور ایران و روسیه که با حمایت تهران و مسکو همراه بوده است، با توجه به تقابل های جدی استراتژیک و منافع ترکیه با ایران، به ویژه در مورد بشار اسد به معنی آن است که هم تهران و هم آنکارا بر سر چانه زنی در خصوص منافع و استراتژی خود در سوریه کنار آمده و با میانجی‌گری مسکو توانسته اند خط مشترکی را- شاید به شکل موقت - در سوریه پیدا کرده تا دنبال کنند.

تا اینجای کار به نظر همه چیز برای ایران مساعد است. حضور ترکیه قطعا می تواند با خنثی کردن تهدیدات ناشی از معارضان علیه دولت بشار اسد، در حال حاضر، بخش مهمی از دغدغه های استراتژیک ایران در سوریه را آرام کند.

قطعا توافق آتش بس در سوریه و متمرکز شدن قوای معارض و دولتی برای بیرون کردن داعش از سوریه مهم ترین دستاورد ایران از ورود ترکیه به محور بوده است، زیرا عملا تهدیدات فوری علیه دولت بشار اسد را به یک فرصت استثنایی برای شکست یک دشمن مشترک و خطرناک هم برای سوریه و هم برای منطقه تبدیل کرده و حتی امکان ابقای بشار اسد در قدرت را نیز در پی مذاکرات سیاسی فراهم آورده است.

مسکو و اولویت آنکارا

اما آنچه به یک باره این پرده خوش بینی را از مقابل دیدگان ما کنار می زند، تحولاتی است که طی هفته های اخیر و از زمان برگزاری نشست سه جانبه در مسکو شاهد آن هستیم. آنچه می بینیم این است که به تدریج ایران در این محور سه گانه ظاهرا تبدیل به یک بازیگر گوشه نشین شده و دستور کار امنیتی در سوریه را به تدریج به مسکو و آنکارا واگذار می کند.

اولین مورد از این مساله را در خصوص توافق آتش بس در سوریه دیدیم که به صراحت آنکارا و مسکو به عنوان بازیگران تدوین کننده و تضمین کننده آن معرفی شدند. هرچند کرملین اشاره کرده که ایران نیز در این آتش بس تاثیرگذاری جدی داشته است، اما عدم مداخله ایران در برقراری آتش بس به لحاظ عملیاتی و بیرون ماندن نام ایران از تضمین کنندگان آن، نکته ای اساسی است که در خصوص آن چندان بحثی به میان نیامده است.

موضوع دیگر حمایت های گسترده ای است که اکنون نیروی هوایی روسیه از عملیات سپرفرات آنکارا در مرزهای شمالی سوریه به عمل می آورد. هرچند بخش هایی که اکنون عملیات فرات در آن جریان دارد، مناطق اغلب تحت کنترل داعش همچون ادلب است، اما به خوبی می‌توان دریافت که هدف دیگر ترکیه که دست کمی از موضوع داعش ندارد، کردهایی هستند که به تدریج در این مناطق قدرت گرفته و ظاهرا به دنبال ایجاد یک منطقه خودمختار کردنشین در این نواحی از سوریه هستند. کردهایی که از حمایت آمریکا نیز برخوردار هستند یا تا اینجا به خوبی برخوردار بوده اند.

عملیات سپرفرات اگر همچنان با حمایت های هوایی روسیه ادامه پیدا کند، می توان حدس زد که در آینده نزدیک به نتیجه مطلوب ترکیه ختم خواهد شد و در پی آن آنکارا از یک موقعیت تاکتیکی و استقرار نظامی بسیار خوب در سوریه برخوردار خواهد شد. موضوعی که به شدت می تواند معادلات آتی در سوریه را به نفع ترکیه تغییر دهد. ایران در این خصوص نیز به نظر سکوت اختیار کرده و در حال حاضر تنها شاهد همکاری عملیاتی روس ها و نیروهای ترکیه در شمال سوریه است. موضوعی که تا پیش از این نه مطرح بود و نه شدنی به نظر می رسید. آنچه به نظر می رسد این است که حضور ترکیه در سوریه و در همراهی با روسیه، برای مسکو اهمیت بسیار زیادی دارد. این موضوع به قدری حائز اهمیت است که حتی ماجرای قتل سفیر روسیه در آنکارا نیز نتوانست ضربه ای به آن وارد کند. دلایل این اهمیت نیز به نظر مشخص است.

ترکیه قطعا می تواند مسیر بسیار مطمئن تری از ایران برای مسکو در راستای استراتژی توسعه از جنوب باشد. پویایی های امنیتی منطقه قفقاز و آسیای میانه، برای بازیگری مانند روسیه که در پی تبدیل شدن به یک هژمونی در این خطه است، اهمیت بسیاری دارد و بدون شک ترکیه مهم‌ترین بازیگر تاثیرگذار در این منطقه می‌تواند باشد. از سوی دیگر مساله گرجستان، اوکراین و کریمه اکنون مسیری است که روسیه برای عقب نگاه داشتن ناتو از حیطه خود برای آن اهمیت بسیاری قائل است و وقتی خوب نگاه می‌کنیم در می یابیم که ترکیه در مسیر روسیه برای این بخش از اروپا قرار دارد. این مسائل اهمیت ترکیه را برای روسیه دوچندان کرده است و با توجه به آنکه ترکیه دومین نیروی قدرتمند در ناتو را به لحاظ عملیاتی در اختیار دارد، می‌تواند در صورت عدم همراهی با روسیه، دردسرهای جدی برای جاه طلبی روس ها باشد. همه این مسائل یک چیز را در ابتدا به ما می‌گوید: اینکه ترکیه حداقل به لحاظ استراتژیک اهمیت بیشتری از ایران برای روس ها دارد و اکنون شواهد این اهمیت را به خوبی در محور سه گانه می‌بینیم. روسیه اکنون هماهنگی بیشتری با ترکیه دارد و به نظر ابتکار عمل در سوریه اکنون به دست ترک ها و روس ها و در نهایت با مشاوره ایران است. ظاهرا.

ناتو و یک دغدغه امنیتی بزرگ

حتی این همراهی و نزدیکی به حدی است که به تدریج منجر به ترس و واهمه غرب و آمریکا نیز شده است. نیروهای ائتلاف آمریکا به خوبی اکنون شاهد همراهی و حرکت روسیه و ترکیه در سوریه هستند و این موضوع با توجه به آنکه ترکیه عضوی از ناتو است، برای غرب هشداری جدی و یک دغدغه امنیتی به حساب می آید. رویترز گزارش داده است که نیروهای ائتلاف آمریکایی هفته گذشته در یک پرواز جدی به حمایت از نیروهای ترکیه در عملیات سپرفرات پرداخته اند. پیتر کوک، سخنگوی پنتاگون در این باره با تایید این حمایت گفته است که این حمایت یک «نمایش صریح از قدرت» بوده است. این موضوع اهمیت بسیاری دارد، زیرا آمریکا و ناتو تا کنون هیچ علاقه ای به حمایت از ترکیه در عملیات های سوریه نداشته اند. حمایت ائتلاف از کردها یکی از مهم‌ترین دلایل این موضوع بوده است. اما اکنون به نظر می‌رسد که نزدیکی روسیه به ترکیه با توجه به ضربه هایی که ترکیه از ناتو و همچنین اروپا طی ماه های اخیر خورده است، برای ناتو و آمریکا به حدی جدی شده است که موضوع کردها را در حاشیه قرار می دهد. اگر ائتلاف آمریکا به این شکل وارد حمایت از ترکیه شود، این مساله معانی جدی برای وضعیت سوریه و به ویژه ایران دارد. به عبارت دیگر اگر ناتو در پی آن باشد که از افتادن ترکیه به دامان روسیه جلوگیری کند، و با دلجویی از ترکیه شروع به حمایت از عملیات این کشور کند، روسیه را عملا وارد یک بازی امتیاز دهی کرده است.

در این شرایط مسکو باید با توجه به اهمیت آنکارا برای اهداف خود، امتیازات بیشتری به ترک ها بدهد که معنی آن این است که باز هم دست ایران در محور سه گانه کوتاه تر خواهد شد و قدرت چانه زنی ترکیه با روسیه بیشتر از ایران خواهد بود. اما آنچه اکنون می‌توان فهمید این است که آنکارا به تدریج در حال به دست گرفتن نقش بیشتری در محور سه گانه است و روس ها نیز تا کنون نشان داده اند که مشکلی با پیگیری اهداف ترکیه در سوریه ندارند و همکاری با آنکارا را تحت شرایط مشخصی، ارجح و دارای اولویت می‌دانند.

در واکنش به صحبت های رییس جمهور مطرح شد؛

توضیح دادستان کل درباره حساب‌های قوه قضائیه

دادستان کل کشور به موضع گیری رییس جمهور درباره حساب‌های قوه قضائیه واکنش نشان داد. به گزارش ایسنا، حجت الاسلام والمسلمین منتظری در حاشیه مراسم تحلیف کارآموزان قضایی در جمع خبرنگاران در پاسخ به سوالی درباره اظهارات اخیر ریاست جمهوری مبنی بر شفاف سازی حساب های قوه قضائیه، گفت: اصل شفاف سازی حساب ها خوب است و بحثی در آن نیست. قوه قضائیه یک بودجه مصوب دارد و تمام مقررات قانونی برای آن برقرار می‌شود و دیوان محاسبات از ریال اول تا آخر آن را بررسی می‌کند. وی افزود: بخش دوم وجوهی است که اخیرا روی آنها مانور داده می شود که آن هم با اذن مقام رهبری بوده است و صرف هزینه هایی شده است که متاسفانه قوه قضائیه اعتبارات لازم برای آن را نداشته است؛ لذا این حساب ها کاملا مشخص است و از زمان آیت الله یزدی و در دوره آیت الله هاشمی شاهرودی و در زمان کنونی در دوره آیت الله آملی لاریجانی این حساب ها روشن است تا جایی که بنده خبردارم همه حساب ها بر اساس اسناد و مدارک موجود است. وی افزود: چون حساب دولتی نیست، دولت نمی‌تواند آن را حساب‌کشی کند، ولی قوه قضائیه می‌تواند در برابر افکار عمومی پاسخگو باشد و از این امر هیچ ابایی ندارد.

سخنگوی شورای نگهبان:

تایید صلاحیت مجدد یک رییس جمهور تضمینی نیست

عباسعلی کدخدایی گفت که شورای نگهبان در همه ادوار صلاحیت روسای جمهوری مستقرا هم دقیقا بررسی کرده و هیچ تضمینی برای تایید صلاحیت هر رییس جمهور در دوره دوم وجود ندارد. عباسعلی کدخدایی در گفت و گو با مشرق همچنین به موضوع مینو خالقی اشاره کرد و افزود: مینو خالقی قطعا در این دوره نمی‌تواند وارد مجلس شود. وی اظهار داشت: از جهت رویه ای، شورای نگهبان تا زمان تصویب اعتبارنامه ها، بحث نظارت استصوابی را اعمال کرده است و سابقه‌ای که از این جهت در حوزه عملکرد شورای نگهبان در طول ادوار دهگانه مجلس شورای اسلامی داریم، عمدتا تا همین اندازه بوده است. بعد از تصویب اعتبارنامه ها شورای نگهبان ورود نکرده است. یک مبانی نظری البته هست و برخی معتقدند که باید این کار بشود، مثلا با یک تفکیکی قبول دارند. مخصوصا در جایی که نماینده‌ای اعتبارنامه‌اش هم تصویب می‌شود، ولی مدارک جدیدی به دست می‌آید که حاکی از این است که از ابتدا صلاحیت نداشته است. کدخدایی ادامه داد: در واقع کشف از عدم صلاحیت نماینده است. در این خصوص بسیاری از آقایان و بزرگان و حقوقدانان معتقدند که شورای نگهبان می‌تواند ورود کند؛ اما به هر دلیل این رویه شورای نگهبان نبوده است تا به حال. پس نظارت استصوابی الان مرزش تصویب اعتبارنامه ها هست.

کوتاه از + سیاست

اظهارات نماینده ولی فقیه درباره رییس سازمان بسیج

توبسرکانی، مسوول حوزه نمایندگی ولی فقیه در سازمان بسیج مستضعفین در گفت‌وگو با میزان، با اشاره به برخی شایعه پراکنی ها و دروغ سازی های رسانه های بیگانه و شبکه های اجتماعی معاند با این مضمون که «سردار غیب پرور با اهداف انتخاباتی به سمت ریاست سازمان بسیج منصوب شدند»، اظهار کرد: تغییراتی که در نیروهای مسلح صورت می گیرد با تدبیر فرمانده معظم کل قوا و طی یک پروسه کارشناسی و میدانی و تحقیقاتی با توجه به تمام آسیب ها، آفت ها، نقاط قوت و کارکردهای مورد انتظار صورت می گیرد. وی افزود: باید دقت داشته باشیم که سردار نقدی ۷ سال «رییس سازمان بسیج مستضعفین» و «جانشین فرمانده کل سپاه در امور بسیج» بودند؛ ما عنوانی به اسم «فرمانده بسیج» نداریم، در حکمی که برای سردار غیب پرور هم آمده ایشان به عنوان رییس جدید سازمان بسیج مستضعفین و جانشین فرمانده کل سپاه در امور بسیج ذکر شده اند؛ فرمانده واقعی و اصلی بسیج، همان فرمانده معظم کل قوا یعنی حضرت آیت الله خامنه ای هستند.

جزئیات توافق آتش بس سوریه

ترکیه و روسیه به عنوان ضمانت‌کنندگان آتش بس میان دولت سوریه و مخالفان این کشور به منظور نظارت بر نقض های مربوط به این آتش بس و رعایت آن ایست های بازرسی ایجاد می کنند. به گزارش ایسنا به نقل از روزنامه حریت، براساس اسناد آتش بس که در آن جزئیات مکانیسم نظارت بر آتش بس و برنامه مذاکرات صلح آمده، به منظور ثبت نقض های آتش بس تضمین کنندگان، ایست های بازرسی را در مناطق مسکونی در مجاورت خط تماس میان گروه های مختلف ایجاد می کنند تا پایبندی گروه ها به آتش بس را تضمین کنند. یکی از مقامات ترکیه نیز تایید کرده است که مقامات ترکیه و روسیه در مناطق مختلف سوریه برای نظارت بر آتش بس مستقر خواهند شد. یکی دیگر از مقامات این کشور گفته است، ترکیه و روسیه مراکز مشترک نظارتی ایجاد می کنند تا اجرای آتش بس را پیگیری کنند.

پیشنهاد «اتاق حل اختلاف» برای مسوولان

علی لاریجانی و مصطفی کواکبیان در جلسه علنی مجلس راهکارهایی برای حل اختلاف مسوولان و سران قوا مطرح کردند. به گزارش ایسنا، در این جلسه و در جریان بررسی پیشنهاد انتقال شورای عالی بیمه سلامت و دبیرخانه آن از وزارت کار به وزارت بهداشت، مصطفی کواکبیان در مقام مخالفت گفت: ماهاتیر محمد، نخست وزیر سابق مالزی زمانی که بین وزرایش اختلاف به وجود آمد، آنها را یک روز در یک اتاق قرار داد و گفت هر وقت مشکل تان حل شد می توانید بیرون بیایید.

وی ادامه داد: به ما که تریبون برای بیان حرف های مان نمی دهند، ولی لازم است این نکته را بگویم که چرا مسوولان می خواهند اختلاف های شان را از تریبون حل کنند؟ یک جا بنشینید و اختلافات تان را حل کنید. در واکنش به این صحبت لاریجانی با خنده گفت: لابد پیشنهاد شما این است که سران قوا را در یک اتاق کنند، بلکه مساله حل شود. کواکبیان نیز در واکنش گفت: بله بله، اگر اینطور باشد هم درست است. من پیشنهاد شما را هم تایید می کنم.

اسد: پیروزی های سوریه را باید به ایران تبریک گفت

رییس جمهوری سوریه در دیدار با رییس کمیسیون امنیت ملی و سیاست خارجی مجلس شورای اسلامی گفت: پیروزی های سوریه را باید به ایران تبریک گفت.

به گزارش العالم، «بشار اسد» رییس جمهوری سوریه در جریان دیدار با «علاء الدین بروجردی» رییس کمیسیون امنیت ملی و سیاست خارجی مجلس شورای اسلامی ایران، از حمایت های تهران از دمشق در نبرد با تروریسم قدردانی کرد. براساس این گزارش، وی در این ارتباط اظهار داشت: پیروزی های سوریه را باید به جمهوری اسلامی ایران تبریک گفت. رییس جمهوری سوریه تاکید کرد: پیروزی های سوریه در سایه حمایت های گسترده جمهوری اسلامی ایران حاصل شد. گفتنی است، بروجردی روز گذشته در رأس یک هیات پارلمانی عازم کشور سوریه شده بود.

دعوت‌نامه بفرستند، مسوولان درباره حج تصمیم می گیرند

سخنگوی وزارت امور خارجه کشورمان ادامه برخی نقل قول ها مبنی بر عدم اعزام حجاج در سال آینده را نادرست خواند و آن را تکذیب کرد.

بهرام قاسمی در گفت‌وگو با ایسنا تصریح کرد: همانگونه که اعلام شد جمهوری اسلامی ایران تا کنون هیچ دعوتنامه‌ای برای حج سال آینده از طرف دولت عربستان دریافت نکرده است و تاکید می کنیم به طور طبیعی پس از دریافت دعوتنامه و در صورت مهیا بودن شرایط، موضوع توسط سازمان ها و ارگان های ذی ربط بررسی و تصمیم گیری خواهد شد.

اخبار + کوتاه

فرودگاه اصفهان به شورای عالی امنیت ملی رفت

مدیرعامل شرکت فرودگاه ها و خدمات ناوبری ایران با بیان اینکه ما فقط ۱۱ درصد عرصه مهرآباد را در اختیار داریم، گفت: امروز سهم قابل توجهی از فرودگاه مهرآباد در اختیار ارگان های نظامی و دفاعی است. مهرآباد در آینده گلوگاه توسعه صنعت هوانوردی می شود و بر این اساس مشکلات مهرآباد در شورای عالی امنیت ملی در حال بررسی است. ضمن اینکه در فرودگاه اصفهان هم ما چنین مشکلی را داریم که مشکل فرودگاه اصفهان هم در شورای عالی امنیت ملی در حال طرح است. به گزارش اقتصادی، رحمت‌الله مه‌آبادی اظهار داشت: توسعه کشور از بعد تسریع توسعه با حمل و نقل هوایی گره خورده است و بدون حمل و نقل هوایی، چیزی به عنوان اقتصاد سرعتی وجود ندارد و در این عرصه، فرودگاه ها زیرساخت راهبردی برای تحقق توسعه اقتصادی هستند. وی با بیان اینکه فرودگاه ها در تولید ناخالص داخلی همه کشورها موثر هستند، گفت: در ایران نیز نقش آفرینی در توسعه اقتصادی و کمک به دولت برای دستیابی به رشد اقتصادی ۱۰ درصدی از اهداف فرودگاه هاست.

پرتقال و گلابی، بیشترین میوه های وارداتی قاچاق

رییس اتحادیه میوه و تره بار اصفهان گفت: پرتقال و گلابی بیشترین میوه هایی هستند که بدون مجوز و به صورت قاچاق وارد اصفهان می شوند. ناصر اطرج در گفت‌وگو با مهر اظهار داشت: از ابتدای سال تاکنون شاهد قاچاق میوه های مختلف بودیم که بیشتر قاچاق در واردات پرتقال و گلابی خارجی در حجم کم اتفاق افتاده است. وی ادامه داد: این در حالی است که برای نخستین بار شاهد کشف و ضبط دو هزار و ۳۸۰ کیلوگرم لیموترش خارجی بودیم که با همکاری مدیریت بازرسی و نظارت اصناف استان اصفهان، اتحادیه عمده فروشان میوه و تره بار و سازمان میادین شهرداری اصفهان با متخلفان برخورد شد. رییس اتحادیه میوه و تره بار اصفهان تصریح کرد: سلامتی لیموترش ها را باید جهاد کشاورزی اعلام کند، اما در هر صورت کالای قاچاق نابود می شود. اطرج ادامه داد: ارزش ریالی این محصول برزیلی ۲۳۸ میلیون ریال برآورد شده است. وی تصریح کرد: اتحادیه حساسیت بالایی نسبت به ورود محموله های قاچاق به میدان میوه و تره بار دارد. رییس اتحادیه میوه و تره بار اصفهان گفت: این همکاری ها برای حمایت از تولید داخلی و حفظ سلامت جامعه باید ادامه یابد.

پروژه های راهسازی اصفهان نیازمند ۹۰۰ میلیارد ریال اعتبار

مدیر ساخت و توسعه راه های اداره کل راه و شهرسازی استان اصفهان میزان اعتبار لازم جهت تکمیل پروژه های راهسازی را در سطح استان ۹۰۰ میلیارد ریال عنوان کرد و خواستار توجه ویژه به راه های استان شد. به گزارش ایمنا، حمیدرضا امیرخانی با توضیح تعداد پروژه های فعال راهسازی در سطح استان اصفهان، اظهار داشت: تعداد کل پروژه های فعال در استان اصفهان ۷۵ پروژه راهسازی است که جهت احداث این پروژه ها تاکنون ۸۵۰ میلیارد ریال اعتبار هزینه شده است. وی افزود: این پروژه ها شامل ۶۰ پروژه راه اصلی و فرعی و ۱۵ پروژه راه روستایی است که جهت تکمیل این تعداد پروژه راهسازی ۹۰۰ میلیارد ریال اعتبار مورد نیاز است. امیدواریم با تامین این اعتبارات بتوان پروژه ها را در اسرع وقت به بهره برداری رساند. مدیر ساخت توسعه راه های اداره کل راه و شهرسازی به طول راه های آسفالت شده در سال ۹۵ در سطح جاده های استان اشاره کرد و گفت: ۱۵۰ کیلومتر از راه های استان در سال جاری با اعتبار ۲۳۰ میلیارد ریال آسفالت شده که از مهم ترین آنها جاده نایین - انارک، اصفهان - اردستان، بادرود - کاشان، علویجه - پلیس راه اصفهان به تهران، گلپایگان - خوانسار و ... است.

مدیرکل بهزیستی استان:

هر ۹ ماه شش کودک رها شده در اصفهان پیدا می شود

مدیرکل بهزیستی استان اصفهان گفت: نوزادی که روز گذشته در مبارکه رها شده بود، با دستور مقامات قضایی به اداره بهزیستی این شهرستان تحویل داده شد. سعید صادقی در گفت و گو با ایسنا، اظهار کرد: افرادی که این نوزاد را پیدا کرده بودند، کودک را به نیروی انتظامی تحویل داده‌اند و پس از آن این نوزاد با دستور مقامات قضایی به اداره بهزیستی این شهرستان تحویل داده شد.

وی خاطرنشان کرد: از کسانی که احساس می کنند توانایی نگهداری فرزند خود را ندارند یا مشکلات خاص در فرزند خود می بینند، از رها کردن آنها در کنار خیابان خودداری کنند و آنها را خودشان مستقیم به بهزیستی تحویل دهند.

مدیرکل بهزیستی استان اصفهان ادامه داد: هم اکنون ۴۲ نوزاد در شیرخوارگاه نرجس وجود دارد که ۱۵ نوزاد دارای معلولیت جسمی و ذهنی شدید هستند و چیزی حدود ۵۰ درصد نوزادان این شیرخوارگاه در کنار خیابان رها شده بوده‌اند.

صادقی با اشاره به اینکه در هر ۹ ماه از سال شش کودک رها شده در استان پیدا شده‌اند، افزود: این میزان شاید چشمگیر نباشد، اما همین رها شدن نوزادان در کنار خیابان نیز دارای پیک های مختلف در سال است.

از سوی شورای نگهبان اعلام شد؛

معرفی اعضای هیات نظارت بر انتخابات اصفهان

اعضای هیات نظارت بر انتخابات دوازدهمین دوره ریاست جمهوری در استان اصفهان از سوی شورای نگهبان معرفی شدند. به گزارش ایرنا، دفتر نمایندگی شورای نگهبان در استان اصفهان روز چهارشنبه اعلام کرد: مرتضی طبیبی جبلی به عنوان رییس و حجت الاسلام و المسلمین عبدالجواد عبداللهی، محمدرضا اکرمی، حسن حسینعلی زاده خراسانی و مرتضی آرسته به عنوان اعضای هیات نظارت بر انتخابات دوازدهمین دوره ریاست جمهوری در این استان معرفی شدند. براساس این خبر، شورای نگهبان همچنین در احکام دیگری، یاد شدگان را به عنوان اعضای هیات نظارت بر انتخابات ریاست جمهوری در شهرستان اصفهان معرفی کرد. اعضای هیات نظارت بر اولین انتخابات میان دوره‌ای دهمین دوره مجلس شورای اسلامی در شهرستان اصفهان نیز در روزهای آینده انتخاب و معرفی خواهند شد.

انتخابات دوازدهمین دوره ریاست جمهوری، مرحله اول میان دوره ای دهمین دوره مجلس شورای اسلامی در شهرستان اصفهان و شوراهای اسلامی شهر و روستا روز ۲۹ اردیبهشت سال آینده برگزار می شود.

اخبار + شهرستان

تشدید برخورد با متخلفان حفر چاه های غیرمجاز در شهرضا

به منظور حراست از منابع و سفره های زیرزمینی آب موجود در شهرستان شهرضا با متخلفان حفر چاه های غیرمجاز به شدت برخورد می شود. به گزارش تسنیم، فرماندار شهرضا عصر امروز در جلسه شورای منابع آب شهرستان با بیان اینکه لازم است کمیته ای متشکل از نمایندگان ادارات آب منطقه ای، جهاد کشاورزی، برق، فرمانداری و دهیاری ها، برای شناسایی چاه های غیرمجاز در شهرستان تشکیل شود، اظهار داشت: اولویت نخست در پلمب چاه های غیرمجاز، چاه های حفرشده در محدوده هایی است که در آن مناطق چاه های تامین آب شرب و قنوات کشاورزی شهرستان وجود دارد.

محسن گلابی افزود: حفاری های غیرمجاز اثرات مخربی را بر منابع آب های زیرزمینی دارند که این تاثیرات مخرب علاوه بر نشست زمین، در فصل تابستان به صورت خشک شدن سفره های آب زیرزمینی نمود پیدا می کنند. وی با بیان اینکه در منابع آبی وقتی کمیت افت می کند، کیفیت آن هم کاهش می یابد که در نتیجه آن شور شدن آب اتفاق می افتد، گفت: لازم است تدابیر جدی برای کنترل و کاهش میزان برداشت از آب های سطحی در همه استان اتخاذ و ابلاغ شود، زیرا سفره های آب زیرزمینی به یکدیگر متصل بوده و مشارکت جمعی برای احیای آن نیاز است.

آغاز عملیات اصلاح و بازسازی خط انتقال آب نابر به کاشان

مدیرعامل شرکت آب و فاضلاب کاشان از آغاز عملیات اصلاح و بازسازی خط انتقال آب نابر به کاشان خبر داد. محمدرضا اسدی در گفت‌وگو با مهر، اظهار داشت: شرکت آب و فاضلاب کاشان، شهرهای کاشان، شهرک های غرب (راوند، طاهرآباد و خزاق)، قمصر، نیاسر، جوشقان و کامو، برزک و مشکات و شهرستان آران و بیدگل شامل شهرهای آران و بیدگل، نوش آباد، سفیدشهر و ابوزیدآباد با جمعیتی بیش از ۴۰۰ هزار نفر را زیر پوشش دارد. وی با بیان اینکه تامین آب بیش از ۳۰ درصد کل آب شهر کاشان و شهرک های غرب شامل راوند، طاهرآباد و خزاق از سامانه طرح آبرسانی انجام می شود، افزود: اصلاح و بازسازی این سامانه اهمیت ویژه ای دارد و بر این اساس عملیات اجرایی پروژه اصلاح و بازسازی خط انتقال آب نابر به کاشان با حضور معاون نظارت بر بهره برداری شرکت مهندسی آبفای کشور آغاز شد. مدیرعامل شرکت آب و فاضلاب کاشان با اشاره به اینکه اجرای این پروژه از تهدیدات قطعی آب در دو شهرستان کاشان و آران وبیدگل جلوگیری می کند، ابراز داشت: امیدواریم این سامانه هرچه سریع‌تر با همکاری تمامی نهادهای مربوطه مورد بهره برداری قرار گیرد.

وزیر بهداشت امروز به اردستان سفر می کند

نماینده مردم اردستان در مجلس شورای اسلامی گفت: وزیر بهداشت، درمان و آموزش پزشکی امروز، پنج شنبه ۱۶ دی ماه مهمان مردم شهرستان اردستان است. حجت‌الاسلام سید صادق طباطبایی نژاد در گفت‌وگو با تسنیم در اردستان درباره سفر وزیر بهداشت به اردستان اظهار داشت: وزیر بهداشت، درمان و آموزش پزشکی ساعت ۱۴ امروز پنجشنبه وارد شهر مهاباد خواهد شد و پس از بازدید از مرکز جامع سلامت و اورژانس این شهر راهی شهر زواره می شود.

وی افزود: بازدید از مرکز جامع سلامت شهید نساجی و مرکز فوریت های پزشکی و زایشگاه زواره از برنامه های قاضی زاده هاشمی در شهر زواره خواهد بود. نماینده مردم اردستان در مجلس شورای اسلامی بیان کرد: بازدید از بیمارستان شهید دکتر بهشتی اردستان و در نهایت برگزاری جلسه در محل فرمانداری شهرستان به منظور جمع بندی بازدیدها و بررسی نیازها و کمبودها پایان برنامه وزیر بهداشت در شهرستان خواهد بود. وی همچنین از سفر معاون وزیر نیرو در هفته آینده به شهرستان اردستان خبر داد.

دانشگاه پیام نور استان اصفهان برای ۳۰ هزار دانشجو ظرفیت پذیرش دارد

صندلی های خالی

حسین اسدی

دانشگاه های پیام نور استان اصفهان، ظرفیت پذیرش ۸۰ هزار دانشجو را دارند؛ این در حالی است که این دانشگاه‌ها در سال تحصیلی جاری، پذیرای تنها ۵۰ هزار دانشجو بوده‌اند. رییس دانشگاه پیام نور استان اصفهان در گفت و گو با اصفهان زیبا با اعلام این آمار عنوان کرد: « در چند سال اخیر، ۸۰ هزار دانشجو در واحدهای پیام نور استان تحصیل می کردند، تا اینکه سال گذشته به ۵۰ هزار دانشجو رسیدیم که این تعداد در سال تحصیلی جاری نیز حفظ شده است.» مهدی یوسفی گفت: «هر چه از مرکز استان دور شویم، بیشتر با ریزش دانشجو در واحدها مواجه می شویم.»

تعطیلی تعدادی محدود

هرچند به گفته معاون کل اداری و مالی دانشگاه پیام نور، دانشگاه پیام نور استان اصفهان از حیث آموزشی، پژوهشی و فرهنگی در رتبه دوم کشور جای گرفته است، اما کاهش آمار دانشجویان دانشگاه پیام نور در سال های اخیر تنها متوجه اصفهان نیست و در دیگر استان ها نیز وجود دارد.

فیصل حسنی در نشست خبری روز گذشته با خبرنگاران در پاسخ به سوال خبرنگاری در این خصوص اظهار داشت: تنها تعداد محدودی تعطیلی در واحدهای پیام نور داشته ایم. وی ادامه داد: پیش از این حدود ۷۰۰ هزار دانشجو در پیام نورهای سراسر کشور تحصیل می کردند، که این آمار در سال گذشته به ۶۲۰ هزار دانشجو رسید، ولی سعی کردیم این آمار در سال تحصیلی جاری ریزش نداشته باشد. رییس دانشگاه پیام نور استان اصفهان در گفت و گو با اصفهان اظهار داشت: «برخی از ظرفیت های خالی در استان به دلیل اینکه دانشجو از ترم نخست می تواند مهمانی دائم بگیرد و در واحد محل سکونت خود به تحصیل ادامه دهد، به وجود آمده است.»

یوسفی که آمار دقیقی از دانشگاه هایی که با این پدیده مواجه هستند، در دست نداشت، در ادامه عنوان کرد: «هر چه از مرکز استان دور شویم، به همان میزان با ریزش دانشجو در واحدها مواجه می شویم.»

وی تاکید کرد: «دانشگاه های پیام نور استان در صورت درخواست دانشجویان، می توانند پذیرای دانشجویان علاقه مند باشند.»

۳۰ درصد در مقاطع تحصیلی بالاتر

معاون اداری و مالی دانشگاه پیام نور کشور در ادامه این نشست به راه اندازی رشته های جدید اشاره و عنوان کرد: با رشته هایی خاصی که دانشجویان برای پذیرش در آنها رقابت می کنند، فرصت جذب بهتر دانشجو در آن رشته ها پدید می آید.

حسنی در خصوص جانمایی دانشگاه های پیام نور در کشور عنوان کرد: هم اکنون در برخی مناطق کشور همچون خاش و یا سراوان واحد دانشگاهی داریم که اگر این واحد دایر نمی شد، خانم های آن مناطق نمی توانستند در هیچ دانشگاهی تحصیل کنند و از این فرصت محروم می شدند.

به گفته معاون اداری مالی دانشگاه پیام نور، ۳۰ درصد پذیرفته شدگان سال گذشته در مقاطع تحصیلی کارسناسی ارشد و دکترا از دانشجویان کارشناسی این دانشگاه هستند.

حسنی به ظرفیت چهار هزار عضو هیات علمی در این دانشگاه اشاره و عنوان کرد: از این تعداد ۸۰۰ نفر با رتبه علمی دانشیار و استاد تمامی تدریس می کنند.

وی به اختصاص هشت میلیارد تومان برای پیام نور مرکز استان اشاره کرد و گفت: هفت میلیارد تومان نیز برای بهبود و تکمیل فضاهای فیزیکی، آموزشی، آزمایشگاهی دیگر واحدهای استان مصوب شده است.

حسنی به وجود ۱۳ هزار متر مربع فضای آموزشی در استان اشاره و عنوان کرد: ساخت ۴۸ هزار متر مربع در دستور کار قرار دارد.

وی ادامه داد: سعی می کنیم در دانشگاه پیام نور به سرانه آموزشی سه متر مربع برای هر دانشجو برسیم، در کشور این عدد چهار متر مربع و در اصفهان برای هر دانشجو حدود دو متر مربع است.

۷۰ نمایندگی خارجی

به گفته معاون دانشگاه پیام نور کشور، تا سه سال آینده شهریه مقاطع کارشناسی ارشد و دکتری افزایش نمی یابد. وی در ادامه افزود: در حال حاضر سالیانه، شهریه دانشجویان کارشناسی به صورت جزئی افزایش پیدا می کند.

حسنی ضمن تاکید بر اینکه رویکرد دانشگاه کاهش هزینه ها و حمایت از دانشجویان است، اظهار داشت: در راستای اجرای سیاست های اقتصاد مقاومتی سال گذشته، دانشگاه پیام نور سال گذشته ۷۰ میلیارد تومان کاهش هزینه داشته است.

معاون دانشگاه پیام نور تاکید کرد: این دانشگاه در بین دانشگاه های کشور، کمترین شهریه را دریافت می کند.

حسنی با بیان اینکه سیستم نیمه حضوری تحصیل در پیام نور در دنیا بی نظیر است، گفت: در دنیا یا مجازی است و یا حضوری و تنها در ایران سیستم نیمه حضوری وجود دارد.

وی در خصوص وضعیت شغلی فارغ التحصیلان این دانشگاه نیز افزود: اکثر این دانشجویان به دلیل اینکه در حین تحصیل کار می کنند، بعد از اتمام تحصیل استخدام می شوند.

حسنی از وجود ۷۰ نمایندگی در کشورهای خارجی نیز خبر داد و گفت: بیش از چهار هزار دانشجو در این واحدها تحصیل می کنند؛ در کابل هزار و ۲۰۰ و در دبی ۵۰۰ دانشجو داریم.

رییس دانشگاه پیام نور اصفهان نیز در ادامه به عضویت ۳۲۳ نفر در هیات علمی دانشگاه های پیام نور استان اشاره کرد و گفت: از این تعداد ۲۰ نفر با رتبه علمی دانشیار و استاد تمامی و ۱۲۳ نفر نیز استاد یار هستند.

یوسفی عنوان کرد: نخستین مرکز نوآوری در بین دانشگاه های پیام نور استان با دریافت مجوز و با هدف فعالیت واحدهای نوآور و شرکت های دانش بنیان راه اندازی خواهد شد.

در سالروز تاسیس دانشگاه آزاد اسلامی نجف آباد صورت گرفت

رونمایی از نخستین نیمکت ارگونومی کشور

دانشجویان خلاق و مبتکر دانشگاه آزاد اسلامی نجف آباد توانستند برای اولین بار در ایران، نیمکت ارگونومی با نام "موج صخره" را طراحی کرده و بسازند.

به گزارش پایگاه خبری دانشگاه آزاد اسلامی نجف آباد، حسین مرادی مخترع و سرپرست تیم سازندگان موج صخره در مورد ایده اولیه که منجر به ساخت این نیمکت شد، گفت: « بر اساس تحقیقات انجام شده، وسیع ترین بیماری های اسکلتی - عضلانی و مفصلی ناشی از کار، فعالیت های نامناسب و استراحت نامطلوب بدن است. درد کمر و زانو از دردهای شایع در میان اینگونه افراد است. این موضوع باعث شد تا دست به کار تحقیق و ساخت این نیمکت شویم.»

مرادی ادامه داد: «افرادی که در محیط های باز فعالیت های گروهی و اجتماعی انجام می دهند به دنبال مکانی برای استراحت هستند تا فشار گرانش زمین (وزن) و عوامل محیطی را از روی بدن خود به حداقل برسانند. این در حالی است که نیمکت هایی که برای استفاده در این مکان ها قرار داده شده، هنگام نشستن روی آن فشار وزن را به مفاصل، بافت های نرم و همچنین به ستون فقرات منتقل می کنند، که به مرور زمان باعث ایجاد درد و بی حسی در ناحیه پایین کمر و پاها می شود.»

سرپرست تیم دانشجویی موج صخره در خصوص ساخت این نیمکت ارگونومیک خاطرنشان کرد: «شروع کار تحقیقاتی این پروژه از مرداد ماه امسال بود که پس از ۲ ماه کار تحقیقاتی فشرده، وارد مرحله ساخت و ساز نیکمت موج صخره شدیم و توانستیم پس از ۲۵۲ ساعت کار فشرده، امروز در حضور دکتر مجلسی رئیس واحد نجف آباد از این پروژه رونمایی کنیم.»

وی در خصوص مشخصات فنی این سازه مهندسی گفت این نیمکت از ۲۵۸ قطعه ساخته شده که هر قطعه براساس پارامترهای اناتومیک اندام انسان طراحی شده و در کنار هم قرار دادن این قطعات میتواند به نشیمن های استاندارد مختلف دیگری دست پیدا کرد. نیمکت به طوری طراحی شده که موجب حذف فشار از روی نقاط پوستی حساس و نواحی استخوانی زیرپوستی می شود. تغییرات ساختاری طرح معماری براساس عوامل وارده خارجی یا نیروهای سایت، معماری شکل یافته براساس خواص و ویژگی مواد و شکل گیری ساختار یکپارچه و هوشمندانه ی طرح بر مبنای پاسخ به عوامل محیطی از دیگر مواردی است که میتوان به آن اشاره کرد. در نیمکت موج صخره ۹ فیگور اصلی براساس ضوابط ارگونومی مختص خود در کنار یکدیگر قرار گرفته اند. از ویژگی های بارز این طرح تفکیک ۸ فضا از هم است که باعث ایجاد فرمی پیوسته شده است »

در پایان این مراسم از سازندگان نیمکت موج صخره توسط رئیس و معاونین دانشگاه آزاد اسلامی نجف آباد تقدیر شد.

کارگاه عمرانی به وسعت شهر

تکمیل آسفالت معابر تفکیکی خیابان کازرونی تا بهمن ماه

مدیرمنطقه ۱۳ شهرداری اصفهان گفت: زیرسازی و آسفالت معابر تفکیکی خیابان کازرونی تا بهمن ماه تکمیل می شود. سیدرضا مبلغ اظهار کرد: در راستای زیباسازی معابر منطقه ۱۳، زیرسازی و آسفالت خیابان های اصلی و فرعی در دستور کار است. وی با بیان اینکه زیرسازی و آسفالت معابر تفکیکی خیابان کازرونی تاکنون ۷۰ درصد پیشرفت داشته است، افزود: این پروژه با اعتبار سه میلیارد ریال تا بهمن ماه سال جاری تکمیل می شود. مدیرمنطقه ۱۳ شهرداری اصفهان با اشاره به دیگر پروژه های منطقه خاطرنشان کرد: ساماندهی پیاده روهای خیابان هدایت در کوی ولیعصر با اعتبار یک میلیارد و ۱۵۰ میلیون ریال در دست اجراست و تا پایان سال جاری به پایان خواهد رسید. مدیرمنطقه ۱۳ شهرداری اصفهان به ساماندهی معابر کوی ولیعصر اشاره کرد و خاطرنشان کرد: ساماندهی کوی ولیعصر با اعتبار یک میلیارد ریال نیز تا پایان سال جاری تکمیل می شود.

ساماندهی مراکز فرهنگی منطقه ۶ در دست اجراست

مدیرمنطقه ۶ شهرداری اصفهان گفت: ساماندهی مراکز فرهنگی منطقه ۶ با اعتبار سه میلیارد و ۵۰۰ میلیون ریال در دست اجراست. منصور نجفی اظهار کرد: برای ارتقای سرانه فرهنگی منطقه ۶، ساماندهی مراکز فرهنگی منطقه در دست اجرا قرار گرفت. وی افزود: ساماندهی مراکز فرهنگی منطقه با اعتبار سه میلیارد و ۵۰۰ میلیون ریال تا پایان سال جاری تکمیل می شود. مدیرمنطقه ۶ شهرداری اصفهان اعلام کرد: ساماندهی فرهنگسراهای پایداری در گلستان شهدا، فیزادان در محله فیزادان و همت در خیابان خلیلی در دست اجراست. نجفی با اشاره به دیگر پروژه های منطقه ادامه داد: سنگ قبرهای تکیه شهدای گمنام و شهدای دارخوئین که بر اثر عوامل طبیعی فرسوده شده، ساماندهی می شود تا شهروندان با حضور در این مکان، از فضای معنوی این مجموعه لذت بیشتری ببرند. مدیرمنطقه ۶ شهرداری اصفهان اضافه کرد: این پروژه با اعتبار یک میلیارد ریال ظرف دو ماه آینده تکمیل می شود.

پیاده روسازی خیابان کهندژ در دستور کار است

مدیرمنطقه ۲ شهرداری اصفهان گفت: پیاده رو سازی خیابان کهندژ با اعتبار دو میلیارد و ۸۰۰ میلیون ریال در دست اجراست. حسین جعفری فشارکی اظهار کرد: پیاده رو سازی خیابان کهندژ از چهارراه بابک تا کوی لاله به مساحت دو هزار مترمربع در دست اجراست. وی افزود: این پروژه با اعتبار دو میلیارد و ۸۰۰ میلیون ریال تا پایان سال جاری تکمیل می شود. مدیر منطقه ۲ شهرداری اصفهان با اشاره به دیگر پروژه های منطقه ادامه داد: مناسب سازی معابر منطقه برای تسهیل عبور و مرور جانبازان، معلولان و سالمندان با اعتبار سه میلیارد و ۵۰۰ میلیون ریال در دستور کار است. جعفری اعلام کرد: در این راستا احداث رمپ در محل گذرگاه ها و رفع موانع موجود پیاده روها انجام می شود.

در + شهر

ارائه ۸۵ خدمت الکترونیکی به شهروندان اصفهانی

مدیر سبد پروژه های نرم افزاری سازمان فاوای شهرداری اصفهان گفت: این سازمان تعداد ۸۵ خدمت الکترونیکی را برای استفاده شهروندان اصفهانی دارای اولویت قرار داده و سعی کرده در جهت افزایش انگیزه شهروندان برای استفاده از این خدمات الکترونیکی گام بردارد.

سیدمسعود احمدی در خصوص ویژگی های خدمات الکترونیکی پرتال شهرداری اصفهان، اظهار کرد: خدمات الکترونیکی که در پرتال شهرداری اصفهان ارائه می شود، شامل بخش های مختلف خدمات شهری از جمله شهرسازی، عوارض، حمل و نقل و ترافیک و سایر موارد مربوط به اطلاع رسانی های فرهنگی و بخش های مختلف خدماتی شهر است.

وی تصریح کرد: بر اساس مطالعاتی که درباره نیازهای شهروندان بررسی شد، تعداد ۸۵ خدمت الکترونیکی را در اولویت قرار داده و سعی کردیم در جهت افزایش انگیزه شهروندان برای استفاده از این خدمات الکترونیک گام برداریم. مدیر سبد پروژه های نرم افزاری سازمان فاوای شهرداری اصفهان ادامه داد: این امکان در پرتال شهرداری فراهم شده تا شهروندان به کلیه مواردی که در زمینه شهرسازی، دریافت پروانه، فرم های خدمات زیربنایی و پرداخت کلیه عوارض های اداره درآمد نیاز دارند، دسترسی داشته باشند.

وی با اشاره به اطلاع رسانی خدمات الکترونیکی سازمان فاوای شهرداری اصفهان به شهروندان، گفت: سعی کردیم با همکاری کمیته فرهنگ شهروندی اطلاع رسانی در خصوص نحوه استفاده از این خدمات را برای مردم تشریح کنیم و پیش بینی می شود شهروندان استقبال زیادی از این امکانات داشته باشند. احمدی تاکید کرد: شهروندان اصفهانی برای استفاده از این خدمات می توانند به درگاه الکترونیکی Esfahan.ir مراجعه کنند، ضمن اینکه دسته بندی اطلاع رسانی و تعاملی و تراکنشی در سایت انجام شده است.

توزیع بسته های آموزشی در مناطق ۱۵ گانه

شهروندان آموزش مدیریت بحران می بینند

مدیر بحران و پدافند غیرعامل شهرداری اصفهان رعایت نکات ایمنی را همچون مثلثی دانست که اگر یک ضلعش قوانین و ضلع دیگرش دستگاه های اجرایی باشند، در راس آن همکاری شهروندان قرار دارد.

احمدرضا مرادی اظهار کرد: یکی از مهم ترین وظایف مدیریت پدافند غیرعامل، ایمن سازی ساختمان ها در برابر زلزله و حوادث است. به گفته وی باید از مصالح مقاوم و مرغوب در ساختمان ها استفاده شود تا در مواقع بحران و حادثه خسارت کمتری به مالکان وارد شود.

مدیر بحران و پدافند غیرعامل شهرداری اصفهان افزود: رعایت نکات ایمنی مانند مثلی سه ضلعی است که شهروندان در راس آن قرار دارند و قوانین و مقررات موجود و دستگاه های اجرایی شهری ضلع های دیگر این مثلث برای کاهش بروز حوادث در شهر به ایفای نقش می پردازند. وی ادامه داد: البته شهرداری اصفهان برای اجرای مبحث ۲۲ نظارت بر ساختمان ها و تاسیسات منازل که هر دو سال یک بار انجام می شود با نظام مهندسی همکاری می کند.

مرادی معتقد است: اگر اتفاقی در شهر بیفتد آموزش های مدیریت بحران و خدمات ایمنی در مشارکت مردم برای امداد رسانی بسیار موثر است؛ چراکه در مراحل اولیه بحران هایی مثل زلزله و سیل، خود شهروندان می توانند به خود امدادی و دگرامدادی بپردازند. وی از آماده سازی بسته آموزش شهروندی در همین رابطه توسط مدیریت بحران و پدافند غیرعامل شهرداری اصفهان خبرداد و گفت: این بسته آموزشی ۱۶ ساعته با موضوعاتی همچون ایمنی، کمک های اولیه، مدیریت مصرف بهینه آب و گاز در منازل تدوین شده که توسط کارشناس های مدیریت بحران و پدافند غیرعامل در مراکز فرهنگی مناطق ۹، ۱۰ و ۱۵ شهرداری اصفهان توزیع شده و در منطقه ۲ نیز در حال توزیع است؛ در آینده نزدیک همه شهروندان مناطق ۱۵ گانه تحت این آموزش ها قرار می گیرند.

مدیر بحران و پدافند غیرعامل شهرداری اصفهان در ادامه با اعلام اینکه با مسوولان آموزش و پروش اصفهان نیز برای آموزش دانش آموزان در مدارس هماهنگی هایی صورت گرفته است، تاکید کرد: با آموزش مسائل ایمنی به دانش آموزان، رعایت نکات در وجود آنها نهادینه می شود.

مدیر بحران و پدافند غیرعامل شهرداری اصفهان خاطرنشان کرد: پیشنهاد می کنیم همه شهروندان با شرکت در دوره های آموزش شهروندی با موضوعات پدافند غیرعامل و مدیریت بحران حوادثی مثل آتش سوزی های ناشی از سهل انگاری را در همان لحظات ابتدایی خاموش کنند.

شهردار اصفهان در مراسم کلنگ زنی پروژه های منطقه ۱۱ مطرح کرد:

باغ آپارتمان، زمین های کشاورزی را احیا می کند

لیلا یزدانی

منطقه ۱۱ اصفهان ایستگاه چهل و سوم طرح «هر هفته چند افتتاح» بود و کلنگ احداث بوستان شهدای مدافع حرم و خیابان سردارشهید یدالله تقی یار بر زمین خورد. شهردار اصفهان با تاکید بر روشن شدن تکلیف زمین های کشاورزی منطقه ۱۱ که این روزها با کم آبی، تنها عنوان کشاورزی را یدک می کشند و خشک هستند، اجرای طرح باغ آپارتمان را برای احیای این زمین ها پیشنهاد داد. شهردار اصفهان در حاشیه آغاز عملیات اجرایی پروژه ها ی بوستان شهدای مدافع حرم و خیابان سردار شهید تقی یار در گفت و گو با خبرنگاران به زمین خوردن کلنگ دو پروژه در یازدهمین منطقه اصفهان در چهل و سومین هفته طرح «هر هفته چند افتتاح» با اعتبار بیش از ۲۱ میلیارد تومان اشاره کرد.

دکتر مهدی جمالی نژاد با اشاره به اینکه برای آزاد سازی پروژه بوستان شهدای مدافع حرم ۱۲ میلیارد هزینه شده وهزینه احداث این پروژه بیش از چهار میلیارد تومان است، گفت: برای تملک مسیر خیابان سردارشهید تقی یارچهار و نیم میلیارد تومان هزینه شده است و این خیابان با اعتباریک میلیارد تومان احداث می شود.

شهردار اصفهان از تکمیل پروژه ها ی بوستان شهدای مدافع حرم و خیابان سردارشهید تقی یار تا یکسال آینده خبرداد و اظهار کرد: پارک های موضوعی و پردیس های فرهنگی از برنامه های مدیریت شهر اصفهان برای تامین مجموعه سرانه ها ی فرهنگی، ورزشی و فضای سبز هستند.

وی به طرح نذر درخت که سال گذشته در اصفهان اجرا شد، اشاره کرد و از ۳۲۰ هزار درختی گفت که به یاد شهدای هشت سال دفاع مقدس در اصفهان کاشته شد و از تداوم این طرح در اصفهان به دلیل نیاز به توسعه فضای سبز حجمی خبرداد.

دکتر جمالی نژاد از ایجاد تحول در طراحی های فضای سبز و گونه های گیاهی در اصفهان با همکاری سازمان پارک ها و فضای سبز شهرداری خبرداد.

شهردار اصفهان در پاسخ به این سوال که چرا بوستان شهدای مدافع حرم در زمین های کشاورزی که تا چندی پیش سبز بودند، احداث می شود، گفت: در طرح تفصیلی اصفهان که توسط مشاوران تدوین می شود، نه تنها کاربری ها مشخص شده اند، بلکه سرانه های مختلف مورد نیاز مناطق نیز مکان یابی شده اند.

دکتر جمالی نژاد تاکید کرد: بوستان شهدای مدافع حرم در زمین های کشاورزی احداث شد، تا این زمین ها احیا شوند و به اصل خود بازگردند.

وی با اشاره به اینکه به سمت دست یابی به منابع آبی پایدار که همان پساب است، حرکت کرده ایم، از اجرای چند طرح تامین منابع آب در آینده ای نزدیک خبرداد.

شهردار اصفهان در پاسخ به این سوال اصفهان زیبا که مدیریت شهر برای احیای زمین های کشاورزی منطقه ۱۱ که این روزها تنها نام کشاورزی دارند و با زمین های بایر تفاوتی ندارند، چه کرده است و طرح باغ ویلا که از آن به عنوان راه نجات این زمین ها یاد می شد به کجا رسید، گفت: اکنون به دلیل کمبود آب در این زمین ها کشت نشده است و حل معضل زمین های کشاورزی در منطقه ۱۱ به اجماع دستگاه های استانی نیاز دارد.

دکتر جمالی نژاد با اشاره به اینکه اجرای طرح باغ ویلا ها به نظرات کمیسیون ماده ۵ و کارگروه زیربنایی و برنامه ریزی استانداری نیاز دارد، از دو دیدگاه موجود در اصفهان گفت.

«اصفهان نباید از نظر کالبدی توسعه یابد» و «مالکان زمین های کشاورزی می توانند در این زمین ها ساخت و ساز کنند» دو دیدگاهی بود که وی به آنها اشاره کرد.

شهردار اصفهان بر برگزاری جلسه مشترک مدیریت استان و مدیریت شهر برای روشن شدن تکلیف زمین های کشاورزی تاکید کرد.

دکتر جمالی نژاد برای نجات زمین ها ی کشاورزی منطقه ۱۱ طرح باغ آپارتمان را پیشنهاد کرد؛ طرحی که بر اساس آن در پهنه های سبز مناطق حاشیه اصفهان بلند مرتبه سازی می شود و در کنار ساخت و ساز، ایجاد فضای سبز نیز مورد توجه قرار می گیرد.

بوستان و خیابان، خرداد ۹۶ به بهره برداری می رسد

مدیر منطقه ۱۱ شهرداری اصفهان در حاشیه آغاز عملیات اجرایی دو پروژه بوستان شهدای مدافع حرم و خیابان سردار شهید یدالله تقی یار اظهار کرد: احداث بوستان های محلی برای ارتقای سرانه فضای سبز محلات منطقه ۱۱ در اولویت قرار گرفته است. علی اکبر رسالت از بهره برداری از بوستان شهاب به مساحت هفت هزار مترمربع در خیابان شهدای لیمجیر در دهه فجر خبرداد.

وی به دو برج کبوتری که در محدوده بوستان شهدای مدافع حرم قرار گرفته است، اشاره کرد و از پیش بینی بودجه ای برای مرمت دو برج تاریخی که از ویژگی های بوستان شهدای مدافع حرم خواهد شد، خبرداد.

به گفته مدیر منطقه ۱۱ شهرداری اصفهان دو طرحی که کلنگ آن برزمین خورد، خرداد ۹۶ به بهره برداری می رسد. کلنگ بوستان بزرگ شهدای مدافع حرم و خیابان سردار شهید تقی یار با حضور مدیران شهر خانواده های شهدای مدافع حرم، شهیدان؛ شیروانیان، خیزاب، رضایی، شاهسنایی، دایی تقی و تقی یار برزمین زده شد. بوستان شهدای حرم بزرگ ترین بوستان شمال غرب اصفهان خواهد بود و نقش موثری در ارتقای سرانه فضای سبز یازدهمین منطقه اصفهان دارد.

> بوستان شهدای مدافع حرم و خیابان سردارشهید تقی یار تا سال آینده تکمیل می شود

معاون حمل و نقل و ترافیک شهرداری مطرح کرد:

ایمن سازی مسیر تردد دانش آموزان دوچرخه سوار

معاون حمل و نقل و ترافیک شهرداری اصفهان گفت: روزانه ۷۰ هزار دانش آموز اصفهانی با سرویس تردد می کنند که می توان با ایمن سازی مسیر تردد دوچرخه و فعال کردن ایستگاه های دوچرخه در مدارس آنها را به استفاده از این وسیله تشویق کرد.

علیرضا صلواتی با تاکید بر اینکه توجه به دوچرخه سواری به عنوان حمل و نقل سالم، در دستور کار شهرداری قرار دارد، تصریح کرد: در زمان های گذشته دوچرخه ها در اصفهان ۱۵ درصد از حمل و نقل شهری را برعهده داشته اند، این در حالی است که باید توجه داشت که خطوط یک، دو و سه قطار شهری اصفهان در صورت راه اندازی، سهم ۱۵ درصدی از حمل و نقل شهری را برعهده می گیرند. وی ادامه داد: متاسفانه امروز در اصفهان ۸۵ درصد سفرهای درون شهری با استفاده از خودروهای تک سرنشین انجام می شود. معاون حمل و نقل و ترافیک شهرداری اصفهان با بیان اینکه اصفهان امروز به مرحله رنسانس فکری و تغییر نگرش رسیده، گفت: در بخش اتوبوس های تندرو قرارداد ۱۵ دستگاه اتوبوس دارای استانداردهای یورو ۴، پنج و شش و فیلترهای زیست محیطی منعقد شده که این اتوبوس ها تا پایان سال آینده وارد اصفهان می شوند. صلواتی با بیان اینکه پنج خط سامانه تندرو نیز تا پایان سال آتی به بهره برداری می رسد، گفت: اتوبوس های تندرو سهم ۴۵ درصدی را از حمل و نقل عمومی برعهده دارد.

معاون عمران شهری شهرداری خبرداد:

تکمیل ۲۵ پروژه پیاده روسازی تا پایان سال

معاون عمران شهری شهرداری اصفهان تاکید کرد: تا پایان سال جاری با جذب بودجه، ۲۵ پروژه پیاده روسازی را در مناطق مختلف شهرداری اصفهان تحویل شهروندان می دهیم که در کنار این اقدامات سایر ارگان ها نیز باید برای مناسب سازی ساختمان های خود و دسترسی مناسب شهروندان به عابر بانک ها اقدام کنند تا اقدامات شهرداری همراه با اقدامات سایر ارگان ها، شبکه آرام شهری را در اختیار اقشار مختلف جامعه قرار دهد. ایرج مظفر افزود: شهرداری اصفهان از سه سال گذشته تاکنون نهضت مناسب سازی معابر برای رفت وآمد آسان تمام اقشار جامعه را آغاز کرده است. وی ادامه داد: در این مسیر اداره خدمات شهری سعی کرد موانع شرکت های تاسیساتی و دیگر موانع را در پیاده رو ها برطرف و معابر را برای تردد عابران پیاده آزاد کند. وی گفت: تاکنون تعداد زیادی از پیاده رو های سطح مناطق نوسازی یا بازسازی شده اند و نهضت مناسب سازی معابر همچنان ادامه خواهد داشت تا بتوانیم روزی ادعا کنیم تمام معابر پیاده شهر اصفهان مناسب است و شهروندان با خیالی آسوده از پیاده رو های شهر عبور کنند. مظفر یادآور شد: پروژه های متعدد پیاده روسازی در مناطق ۱۵ گانه شهرداری اصفهان را با اعتباری بالغ بر ۹ میلیارد تومان در دست اجرا داریم که اکثر آنها پیشرفتی معادل ۶۰ تا ۷۰ درصد داشته اند.

گزارش + روز

لزوم رعایت هماهنگی و پیوستگی زمانی و مکانی در معماری

اکبر منتشلو

معاون شهرسازی و معماری شهرداری اصفهان با بیان این مطلب که اوج شکوه اصفهان در دوره صفویه بوده است، گفت: دوره قاجار، به خصوص در دوره ای که ظل السلطان حاکم اصفهان بود، دوره ای است که اصفهان به شدت افول می کند و بر اثر خوی ناپسند این حاکم، ساختمان های بسیار نفیس تاریخی که یادگار دوره صفویه بود، همه تخریب شد و در واقع بسیاری از ابنیه ارزشمند اصفهان در آن دوره تا دوره پهلوی اول از بین رفت.

سید جمال الدین صمصام شریعت افزود: در دوره پهلوی اول، شاهد ادامه رشد و توسعه شهرنشینی هستیم. در این زمان خیابان هایی مثل نشاط، حافظ و پیش بینی خیابان هایی مثل هشت بهشت دیده می شود که به تعبیری می توان گفت اولین طرح جامع شهر اصفهان بود. البته از یک منظر می توان گفت طرح جامع اصفهان در دوره صفویه بوده است که آن بافت جدید را تعریف می کنند، اما به تعبیری می توان گفت طرح جامع شهر اصفهان در دوره معاصر و در زمان پهلوی اول بود که آلمانی ها اولین طرح جامع اصفهان را کار کردند.

وی ادامه داد: در این دوره شاهد هستیم که متاسفانه خیابان هایی مثل نشاط، حافظ و هشت بهشت گویا به عمد، ساختمان های تاریخی را هدف گرفته است. خیابان های نشاط و هاتف را طوری طراحی می کنند که امتداد آن مسجد جامع قرار گرفته است یا خیابان هشت بهشت را طوری طراحی کرده اند که امتداد آن کاخ هشت بهشت قرار دارد و خیابان حافظ که امتداد آن خیابان سپه قرار دارد و میدان نقش جهان را تحت تاثیر قرار می دهد. در واقع گویا برنامه به عمد طوری طراحی شده بود که آثار تاریخی در امتداد این خیابان ها از بین بروند. صمصام شریعت با اشاره به اینکه خوشبختانه تخریب ساختمان های تاریخی و با ارزش در دوره پهلوی اول به بعد ادامه پیدا نمی کند، گفت: اما در برخی موارد خیابان هایی که در دوره پهلوی اول و دوم شکل گرفته است نابجا بوده است؛ مثلا در پهلوی دوم خیابان عبدالرزاق را داریم که بافت تاریخی را به دو نیمه تقسیم کرد و ارتباط پیوسته بازار قطع شد. معاون شهرسازی و معماری شهرداری اصفهان تصریح کرد: بعد از دوره پهلوی اول و در دوره معاصر و بعد از انقلاب، در مقطعی در کار معماری دچار سرگردانی و تقلید کورکورانه از معماری سبک غربی شدیم. به گونه ای که ساختمان های ناجور که تناسبی با اقلیم، معماری و... اصفهان نداشت احداث شد و ادامه پیدا کرد. اما در دهه اخیر آرام آرام هم با افزایش سطح فرهنگ معماری و شهروندی مردم و هم توجیه مهندسان طراح، کارهای ویژه ای طی چند سال گذشته صورت گرفت و رو به بهبود رفته است که در این رابطه راه اندازی دفتر سیما و منظر شهری، بازنگری طرح تفصیلی اصفهان و ضوابط آن، همچنین پررنگ ترشدن حضور میراث فرهنگی در صحنه کارهای شهری، به این موضوع کمک کرده است و باعث شده است به سمتی برویم که کارهای خوبی اجرا شود. به عنوان نمونه طرح احیای میدان امام علی (علیه السلام) که مربوط به گذشته های دور بود و مجددا بافت آن احیا و بازآفرینی شد، نقطه محرکی برای این موضوع بود. یا بدنه سازی چهار باغ یا احیای دولتخانه صفوی که در دست اقدام است، اینها همه مربوط به بافت میانی است.

> باید شرایط و ضوابط معماری سبک اصفهان بر ساخت و سازها حاکم باشد ولی می تواند تقلید از معماری قبلی نباشد

به گفته وی پیوستگی میان بافت ها اگر به معنای یکنواختی باشد پسندیده نیست؛ چرا که هر معماری باید مربوط به زمان خود باشد و نمایانگر دوره تاریخی آن؛ اما در عین حال نباید با بافت های اطراف خود بیگانه باشد. بلکه هماهنگی و پیوستگی باید رعایت شود. وی با تاکید بر اینکه الزاما اینطور نیست که از سبک معماری سلجوقی، صفوی یا قاجار اقتباس کنیم، گفت: با توجه به اینکه در زمان های قدیم مصالحی همچون بتن، میلگرد و... وتکنولوژی ساخت مثل امروز نبوده است، به اجبار بدنه ها را قوسی، سقف ها را طاق چشمه ای یا چوبی اجرا می کردند، اما امروز این امکان وجود دارد که دهنه های بسیار بزرگ با مصالح فولادی و بتنی اجرا کنیم. با این حال نباید از معماری خود دور شده و هویتمان را فراموش کنیم.

صمصام شریعت خاطرنشان کرد: در عین حال باید این طرح های معماری به گونه ای باشد که با توجه به اینکه در شهر اصفهان ساخته می شود، شرایط و ضوابط معماری سبک اصفهان بر آن حاکم باشد، ولی می تواند تقلید از معماری قبلی نباشد و هویت مستقل خود را داشته باشد. به گفته وی معماری ما باید با فرهنگ و اقلیم و سبک ما سازگار باشد و در ضمن نشاندهنده معماری امروزی باشد.

خبر + روز

توضیح نوبخت درباره دخل و خرج هدفمندی

رییس سازمان برنامه و بودجه گفت که منابع حاصل از هدفمندی یارانه ها طبق تکالیف قانونی هزینه می شود و بخش عمده آن نیز به پرداخت یارانه نقدی خانوادها اختصاص می یابد.

به گزارش خبرگزاری صدا وسیما، محمدباقر نوبخت در گفت و گوی زنده با خبر ۲۱ شبکه یک سیما با بیان اینکه قانون هدفمندی یارانه ها در قبال منابعی که از اصلاح قیمت حامل های انرژی به دست می آید مصارفی هم تعیین کرده است، افزود: به طور مشخص در ماده ۷ این قانون تصریح شده حداقل ۵۰ درصد از این رقم را به صورت نقدی بین خانوارها توزیع کند، ۳۰ درصد را به تولید اختصاص دهد و ۲۰ درصد را به خزانه عمومی واریز کند و هزینه های جاری و عمرانی دولت نیز از این محل تامین شود.

وی گفت: از سال ۸۹ که این قانون اجرا شد متاسفانه نه تنها آن ۵۰ درصد به خانوارها فقط بسنده نشد و ۳۰ درصد سهم مرتبط با تولید و دولت پرداخت نشد، بلکه همه آنچه را که دولت در سال ۸۹ به دست آورد و حتی بخشی از خزانه روی آن گذاشت، به خانوارها داد.

رییس سازمان برنامه و بودجه همچنین افزود: برای سال ۸۹ از محل افزایش قیمت بنزین که اکنون هزار تومان برای بنزین معمولی و هزار و ۲۰۰ تومان برای بنزین سوپر است و همچنین از بابت فروش گاز و برق و صادرات فرآورده های نفتی که مجموعا چیزی حدود ۵۰ هزار میلیارد تومان می شود به سازمان هدفمندی یارانه ها تحویل می شود، اما قانون برای همین رقم تکالیفی تعیین کرده که ۵ درصد از رقم فروش بنزین به نوسازی لوله ها در شرکت نفت، حدود هفت هزار میلیارد تومان برای بهینه سازی انرژی، هزار میلیارد تومان برای تولید قیر و جاده سازی، ۱۴/۵ درصد از این رقم به خود تولید نفت اختصاص می یابد که مجموعا حدود ۲۰ هزار میلیارد تومان می شود.

نوبخت گفت: آن چیزی که باقی می ماند حدود ۳۰ هزار میلیارد تومان است که ما باید از خزانه طبق قانون مقداری هم به آن اضافه کنیم تا بتوانیم مبلغ ۴۵ هزار و ۵۰۰ تومان را در ماه بین خانوارها توزیع کنیم، بنابراین اگر از این محل بخواهد برای واحدهای تولیدی صرف شود با توجه به اینکه طرح تحول سلامت و شیر مدارس نیز از این رقم بهره می برد دیگر چیزی نمی ماند، اما آن اقلامی که برای بهینه سازی انرژی به شرکت گاز، برق، قیر رایگان و نوسازی جاده ها (چیزی حدود ۲۰ هزار میلیارد تومان) است، اینها هم به نوعی به تولید باز می گردد.

زنگنه:

بی نیازی از واردات گاز ترکمنستان در دستور کار است

وزیر نفت با صدور دستور ویژه مبنی بر تکمیل خط لوله انتقال گاز دامغان - نکا گفت: تا زمانی که خط لوله انتقال گاز دامغان - نکا تکمیل نشود این مساله حل نمی شود و ما با جدیت تکمیل این خط را دنبال می کنیم. بیژن زنگنه در گفت وگو با تسنیم در پاسخ به اینکه چه راهکاری در مقابله با ترکمنستان در دستور کار قرار دارد، گفت: بیش از همه چیز، ما بی نیازی کامل از واردات گاز از ترکمنستان را در دستور کار داریم. این عضو کابینه دولت با تاکید بر اینکه «اکنون نیز با قطع گاز ترکمنستان، در تامین گاز شمال کشور دچار مشکل جدی نمی شویم»، تصریح کرد: در زمستان با کاهش دمای هوا، معمولا دمای هوای بیش از ۲۰ استان کشور به زیر ۱۰ درجه می رسد که با وجود افزایش ظرفیت های تولید گاز، به منظور گازرسانی بهینه تر و جلوگیری از افت فشار ناشی از رشد بیش از حد مصرف، نیاز است مردم در مصرف درست و به اندازه توجه لازم را داشته باشند. با دستور ویژه وزیر نفت، مقرر شده با تکمیل خط لوله انتقال گاز دامغان - نکا، افزایش فشار گاز شبکه مازندران از طریق گیلان و تجهیز و تکمیل ایستگاه های تقویت فشار گاز در شمال شرق کشور، سال ۹۵ آخرین سالی باشد که ترکمن ها به زعم خود، فرصت باج خواهی از ایران را با گروکشی گاز در فصل سرما به دست آوردند.

عضو کمیسیون اقتصادی مجلس خبرداد:

گردش ۶۰ میلیارد دلار ارز در بازار طی ۹ ماه

عضو کمیسیون اقتصادی مجلس رشد اقتصادی، مسائل سیاسی و درخواست های فصلی را به عنوان نکاتی یاد کرد که دولت آنها را دلیل اصلی نوسانات ارزمی داند و گفت: دولت روندی طراحی کند تا میزان این نوسانات در مقاطع مختلف به حداقل برسد. سید حسن حسینی شاهرودی در گفت وگو با تسنیم گفت: به عقیده مدیران اقتصادی دولت، رشد اقتصادی ۶۶ ماهه اخیر، حتما افزایش تقاضا به همراه خواهد داشت و این افزایش تقاضا منجر به افزایش تقاضای ارزهم می شود.

وی افزود، رشد اقتصادی، مسائل سیاسی، درخواست های فصلی از جمله نکاتی است که از سوی مدیران دولتی به عنوان دلایل نوسانات نرخ ارز یاد می شود. به هر حال این موارد مورد ادعای آنهاست. حسینی به جلسه ارزی مجلس و بانک مرکزی و وزارت اقتصاد اشاره کرد و گفت: با هماهنگی و نشست مشترک بین اعضای کمیسیون اقتصادی مجلس و مسوولان دولتی التهابات بازار ارز کنترل شده است. عضو کمیسیون اقتصادی مجلس به گردش ۶۰ میلیارد دلاری ارز در ۹ ماهه نخست سال در کشور اشاره کرد و گفت: در گذشته حدود ۷۰ درصد ارز مورد نیاز از طریق دولت تامین می شد این در حالی است که امروز این نسبت به ۴۰ درصد رسیده است و مابقی ارز از طریق بازار آزاد تهیه می شود.

خبر + کوتاه

امکان اشتغال زایی برای ۳۰۰ هزار جوان در صنعت نفت

نشست کمیته انرژی، نفت، گاز، صنایع شیمیایی و پتروشیمی کمیسیون صنایع اتاق با مدیران کالا و تدارکات پالایشگاه های کشور در سالن اجتماعات اتاق بازرگانی اصفهان برگزار شد.

به گزارش روابط عمومی اتاق بازرگانی اصفهان، رضا خیامیان، مسوول کمیته انرژی اتاق اصفهان در این نشست با اشاره به اینکه پالایشگاه های کشور سالیانه میلیاردها تومان صرف خرید تجهیزات و کالاها می کنند، افزود: سازندگان تجهیزات نفتی در استان های مختلف به ویژه در استان اصفهان می توانند بخش عمده نیاز پالایشگاه ها را تامین کنند.

وی تصریح کرد: حمایت پالایشگاه ها از تولید داخل می تواند علاوه بر اشتغال زایی برای جوانان در توسعه بومی صنعت نفت نقش مهمی ایفا کند. خیامیان صنعت نفت را موتور محرکه صنایع کشور برشمرد و گفت: سازندگان تجهیزات نفتی می توانند زمینه اشتغال زایی ۳۰۰ هزار جوان تحصیل کرده را فراهم کنند.

وی با انتقاد از اختصاص ردیف بودجه صندوق توسعه ملی به خرید کالا و تجهیزات خارجی برای صنایع نفت گفت: دولت می تواند از ردیف های این صندوق برای خرید از داخل حمایت کند و این در حالی است که کشورهای گشایش کننده فایناس تولیدات داخلی خود را تحت پوشش فایناس قرار می دهند.

وی یکی از دلایل استقبال پالایشگاه از کالا و تجهیزات خارجی را تفاوت قیمت ۹ درصدی با کالاهای ساخت داخل برشمرد و گفت: محاسبه ۹ درصد مالیات بر ارزش افزوده در قیمت تمام شده کالاها و تجهیزات ساخت داخل باعث تفاوت قیمت نسبت به همتای خارجی می شود. وی اضافه کرد: خرید داخل برخی از پالایشگاه همراه با هزاران انتقاد و عیب نمایی صورت می گیرد، ولی در خرید های خارجی هیچ مشکلی بروز پیدا نمی کند.

سید مصطفی الهی مدیر پالایشگاه اصفهان در این نشست گفت: پالایشگاه اصفهان به لحاظ پروژه های تعریف شده بیشترین خرید را در بین پالایشگاه داشته و همواره از ظرفیت های داخلی تامین نیاز کرده است.

وی از تکمیل پروژه بنزین سازی این پالایشگاه خبر داد و گفت: به دنبال اهداف زیست محیطی وزارت نفت بر تولید بنزین با یورو ۴ تاکید ویژه ایی داشتیم.

وی با اشاره به سرمایه گذاری دو میلیارد یورویی کره جنوبی در پالایشگاه اصفهان جهت اجرای طرح های توسعه گفت: تصفیه گازوییل یکی از طرح های توسعه مهم پالایشگاه اصفهان است که سازندگان داخلی می توانند نقش مهمی در اجرای آن ایفا کنند.

الهی از آمادگی این پالایشگاه جهت خرید داخل کالا و تجهیزات نفتی خبر داد و گفت: حمایت از تولید داخل اجرای منویات رهبری در راستای اقتصاد مقاومتی است.

هنگام خرید گوشت به مهر درج شده روی لاشه های دامی دقت کنید

شناسنامه های آبی روی گوشت های قرمز

این روزها که گوشت قرمز سیر صعودی دارد و سقف های قیمتی جدیدی را یکی پی از دیگری فتح می کند، خرید گوشت با کیفیت و مرغوب سخت تر از قبل شده است. عده زیادی از مردم، قصابی و سوپر گوشت های مخصوص به خود را دارند و به علت اعتمادی که به کیفیت گوشت آنها دارند، تنها از آن واحد، گوشت مورد نیاز خود را خریداری می کنند. اما آیا اعتماد به فروشنده، تنها راه موجود برای خرید گوشت با کیفیت است یا اینکه شناسه های دیگری وجود دارد که بتوان با خیال راحت گوشت مرغوب خرید؟

مینا ایزدی

زمانی که برای خرید گوشت قرمز به قصابی ها و سوپر گوشت ها مراجعه می کنید این حق شماست تا در ازای پولی که پرداخت می کنید گوشت با کیفیت خریداری کنید و بابت کیفیت آن اطمینان کامل کسب کنید.

شاید هم زمانی که به قصابی ها می روید از تفاوت بین انواع گوشت ها اطلاعی نداشته باشید و سردرگم شوید اینجاست که برخی از قصابی ها و فروشندگان از این بی اطلاعی شما سوء استفاده کرده و حالا ممکن است گوشت ماده و میش را به جای گوسفندی نر یا حتی گوشت بز را به جای گوشت گوسفندی به شما بفروشند یا به عبارتی گوشتی به غیر از آن گوشتی که مدنظرتان است به شما قالب کنند.

اما زمانی که به خانه می روید تا برای پذیرایی از یک مهمان ویژه گوشت خریداری شده را آماده کنید متوجه می شوید این همان گوشتی نیست که می خواستید و طعم و پخت دیگری دارد.

بنابراین در زمان خرید گوشت قرمز حتما به پلمب هایی که روی گوشت ها درج شده دقت کرده و سپس گوشتی که مدنظر دارید خریداری کنید زیرا این پلمب ها همان شناسنامه گوشت ها هستند که شما مصرف کنندگان را از نوع گوشت، نوع ذبح، کشتارگاه و مدت ماندگاری گوشت مطلع می کند.

گوشت های قرمز در اصفهان شناسنامه دار شده اند

در استان ما خوشبختانه طرح شناسنامه دار کردن گوشت قرمز اجرا شده است. به گفته رییس اتحادیه گوشت قرمز اصفهان، طرح شناسنامه دار کردن گوشت قرمز در اصفهان از پنج سال پیش آغاز شده است و در بین استان ها، اصفهان برای نخستین بار این طرح را اجرا کرد.

رضا انصاری با اشاره به اهمیت اجرای این طرح به اصفهان زیبا می گوید: با شناسنامه دار شدن گوشت ها از کشتار و عرضه غیر مجاز گوشت قرمز در بازار جلوگیری می شود، زیرا قبل از درج این پلمب ها گوشت مستقیما از کشتارگاه ها به مغازه ها آورده می شد و ما شاهد تخلف برخی از فروشندگان بودیم که از این وضعیت سوء استفاده کرده و گوشت بی کیفیت یا نوع دیگری به غیر از گوشتی که مشتری برای خرید درخواست می کرده به آنها می فروختند.

وی تصریح می کند: در کشتارگاه ها نوع دام کشتار شده با برچسب هایی مشخص می شود و بدین صورت با پلمب هایی که روی گوشت ها درج شده است مصرف کنندگان از نوع گوشت، مدت ماندگاری، تاریخ ذبح و کشتارگاه اطلاع کسب کرده و سپس نسبت به خرید آن اقدام می کنند. به گفته رضا انصاری با درج شناسنامه روی گوشت ها، فروشندگان گوشت دیگر نمی توانند گوشت بی کیفیت را به جای گوشت درجه یک به مشتریان بفروشند و جداسازی گوشت های کم کیفیت از نوع با کیفیت خود با شناسنامه دار کردن آنها به کنترل تخلفات در بازار گوشت منجر می شود، بنابراین از مردم خواسته می شود حتما در زمان خرید گوشت قرمز به مهری که روی آنها درج شده حتما توجه کنند.

> بایدگوشت موردنیازرا ازمراکزمعتبر خریداری کرد، چراکه گوشت این فروشگاه ها ازمراکزتحت نظارت تامین شده است

از قصابی های دارای پروانه کسب، گوشت بخرید

برخی از قصابی ها بدون مجوز فعالیت می کنند. مردم باید گوشت مورد نیاز خود را از مراکز معتبر خریداری کنند، چرا که گوشت این فروشگاه ها از مراکز تحت نظارت تامین شده است. «برخی مواقع در مکان های آلوده گوشت ذبح می شود بنابراین مردم نباید از هر واحدی گوشت خریداری کنند». رییس اتحادیه گوشت قرمز اصفهان توصیه می کند مردم برای حفظ سلامتی خود حتما از قصابی هایی که پروانه کسب دارند گوشت خریداری کنند تا گوشت آلوده در اختیار آنها قرار نگیرد.

رضا انصاری در پایان می گوید: با شروع فصل زمستان به دلیل مشکلاتی که در حمل و نقل پیش می آید توزیع دام سبک یعنی گوشت گوسفندی نسبت به دیگر فصل های سال کاهش پیدا می کند، اما با رسیدن اسفندماه این مشکل حل می شود، بنابراین مردم می توانند در زمستان دام سنگین یا همان گوشت گوساله خریداری کنند که هم کیفیت و هم قیمت آن مناسب است.

آگهی موضوع ماده ۳ قانون وماده ۱۳ آیین نامه قانون تعیین تکلیف وضعیت ثبتی واراضی وساختمانهای فاقد سندرسمی

برابرآراء صادره هیأت موضوع تعیین تکلیف وضعیت ثبتی اراضی وساختمانهای فاقد سند رسمی مستقر در واحد ثبتی آران وبیدگل تصرفات مالکانه وبلامعارض متقاضیان محرز گردیده است لذا مشخصات متقاضیان واملاک مورد تقاضا به شرح زیر به منظور اطلاع عموم در دونوبت به فاصله ۱۵ روز آگهی می شود درصورتی که اشخاص نسبت به صدورسند مالکیت متقاضیان اعتراضی داشته باشند می توانند از تاریخ انتشار اولین آگهی به مدت دو ماه اعتراض خود را به اداره ثبت اسناد واملاک محل تسلیم وپس از اخذ رسید، ظرف مدت یک ماه از تاریخ تسلیم اعتراض، دادخواست خود را به مرجع قضایی تقدیم نمایند.

۱) رأی شماره ۴۱۸۳-۹۵/۹/۲۲ هیأت: خانم صدیقه سادات پردلفرزند سیداسمعیل شماره شناسنامه ۹۳، ششدانگ یکبابخانه به مساحت ۱۸۷,۰۵ مترمربع شماره پلاک ۲۹۶۹ فرعی از پلاک ۳ اصلی واقع درمعین آباد بیدگل بخش ۳ حوزه ثبتی آران وبیدگل. ابتیاعی ازعلی مینایی

۲) رأی شماره ۳۸۸۳-۲۸/۸/۹۵ هیأت: آقای حسنعلی رمضانی بیدگلی فرزندمصطفی شماره شناسنامه ۶۳، ششدانگ یکبابخانه به مساحت ۲۲۱,۶ مترمربع شماره پلاک ۲۹۶۲ فرعی از پلاک ۳ اصلی واقع درمعین آباد بیدگل بخش ۳ حوزه ثبتی آران وبیدگل. مالکیت مشاعی

۳) رأی شماره ۳۸۸۱-۹۵/۸/۲۸ هیأت: آقای محمد صباغی بیدگلی فرزندآقاحسین شماره شناسنامه ۵۷، ششدانگ یکباب ساختمان به مساحت ۱۶۵,۵۸ مترمربع شماره پلاک ۲۹۶۵ فرعی مجزا از شماره ۱۵۱ فرعی از پلاک ۳ اصلی واقع در معین آباد بخش ۳ حوزه ثبتی آران وبیدگل. ابتیاعی ازعبدالصمد ستاری

۴) رأی شماره ۳۸۸۴-۹۵/۸/۲۸ هیأت: آقای جواد صباغی فرزند حسین شماره شناسنامه ۴۲، ششدانگ یکباب ساختمان به مساحت ۴۲۶,۲۷ مترمربع شماره پلاک ۲۹۶۱ فرعی مجزا از شماره ۱۵۱ فرعی از پلاک ۳ اصلی واقع درمعین آباد بیدگل بخش ۳ حوزه ثبتی آران وبیدگل ابتیاعی ازعبدالصمد ستاری

۵) رأی شماره ۳۸۸۵-۹۵/۸/۲۸ هیأت: آقای حسنعلی صباغی بیدگلی فرزندآقاحسین شماره شناسنامه ۴، ششدانگ یکباب ساختمان به مساحت ۳۹۳,۵ مترمربع شماره پلاک ۲۹۶۰ فرعی مجزا از شماره ۱۵۱ فرعی از پلاک ۳ اصلی واقع درمعین آباد بیدگل بخش ۳ حوزه ثبتی آران وبیدگل ابتیاعی ازعبدالصمد ستاری. ابتیاعی ازعبدالصمد ستاری

۶) رأی شماره ۳۸۸۶-۹۵/۸/۲۸ هیأت: آقای نعمت اله صباغی بیدگلی فرزندآقاحسین شماره شناسنامه ۱۵۳، ششدانگ یکبابخانه به مساحت ۲۰۱,۴۲ مترمربع شماره پلاک ۲۹۵۹ فرعی مجزا از شماره ۱۵۱ فرعی از پلاک ۳ اصلی واقع درمعین آباد بیدگل بخش ۳ حوزه ثبتی آران وبیدگل ابتیاعی ازعبدالصمد ستاری

۷) رأی شماره ۳۸۸۷-۹۵/۸/۲۸ هیأت: آقای نعمت اله صباغی بیدگلی فرزند آقاحسین شماره شناسنامه ۱۵۳، ششدانگ یکباب ساختمان به مساحت ۱۷۹,۹۲ مترمربع شماره پلاک ۲۹۵۸ فرعی مجزا از شماره ۱۵۱ فرعی از پلاک ۳ اصلی واقع درمعین آباد بیدگل بخش ۳ حوزه ثبتی آران وبیدگل ابتیاعی ازعبدالصمد ستاری

۸) رأی شماره ۳۸۵۰-۹۵/۸/۲۷ هیأت: آقای غلامحسین خانی بیدگلی فرزندرمضان شماره شناسنامه ۶۲۷۷ و خانم معصومه صالحی بیدگلی فرزندعلی اصغرشماره شناسنامه ۵۱ (بالمناصفه)، ششدانگ یکبابخانه به مساحت ۱۱۵ مترمربع شماره پلاک ۲۹۶۳ فرعی از پلاک ۳ اصلی واقع درمعین آباد بیدگل بخش ۳ حوزه ثبتی آران وبیدگل ابتیاعی ازمالک عادی

۹) رأی شماره ۳۸۴۸-۹۵/۸/۲۷ هیأت: آقای محمد صباغی بیدگلی فرزندآقاحسین شماره شناسنامه ۵۷ و خانم زهرا اسکندرپوربیدگلی فرزندعباس شماره شناسنامه ۷۳۱۹ (بالمناصفه)، ششدانگ یکباب ساختمان به مساحت ۲۰۵,۶۵ مترمربع شماره پلاک ۲۹۵۷ فرعی مجزا از شماره ۱۵۱ فرعی از پلاک ۳ اصلی واقع درمعین آباد بیدگل بخش ۳ حوزه ثبتی آران وبیدگل ابتیاعی ازعبدالصمد ستاری

۱۰) رأی شماره ۳۸۸۲ هیأت: آقای محمد ساجدی فر فرزند غلامحسین شماره شناسنامه ۳۰۰، ششدانگ یکبابخانه به مساحت ۱۴۴,۳۶ مترمربع شماره پلاک ۲۹۶۴ فرعی از پلاک ۳ اصلی واقع درمعین آباد بیدگل بخش ۳ حوزه ثبتی آران و بیدگل ابتیاعی ازعلی مینایی بیدگلی

۱۱) رأی شماره ۴۱۹۶-۲۲/۹/۹۵ هیأت: آقای سیدجواد سیاری بیدگلی فرزندسیدکاظم شماره شناسنامه ۶۸۳۶ و خانم معصومه مزرعتی نوش آبادی فرزندجعفرشماره شناسنامه ۱۳۶ (بالمناصفه)، ششدانگ یکبابخانه به مساحت ۱۹۱,۲۵ مترمربع شماره پلاک ۲۹۶۸ فرعی از پلاک ۳ اصلی واقع درمعین آباد بیدگل بخش ۳ حوزه ثبتی آران و بیدگل ابتیاعی از علی سیاری وغیره

۱۲) رأی شماره ۴۳۰۰-۹۵/۹/۳۰ هیأت: خانم طیبه معظمی بیدگلی فرزندعلی محمد شماره شناسنامه ۱۸۹، ششدانگ یکبابخانه به مساحت ۵۰۰ مترمربع شماره پلاک ۲۹۷۰ فرعی از پلاک ۳ اصلی واقع درمعین آباد بیدگل بخش ۳ حوزه ثبتی آران وبیدگل. ابتیاعی ازحمزه قمری

۱۳) رأی شماره ۴۳۴۷-۹۵/۹/۳۰ هیأت: خانم سکینه علی حاجی آرانی فرزندرحمت اله شماره شناسنامه ۹۳۶۶، ششدانگ یکبابخانه به مساحت ۱۱۷,۳۷ مترمربع شماره پلاک ۲۰۷ فرعی مجزا از شماره ۳ فرعی از پلاک ۱۱۲ اصلی واقع دراماکن بخش ۳ حوزه ثبتی آران وبیدگل. ابتیاعی ازمحمد راوندی بیدگلی

۱۴) رأی شماره ۴۱۸۸-۲۲/۹/۹۵ هیأت: آقای غلامرضا نصرآبادی بیدگلی فرزندمحمود شماره شناسنامه ۸۳۵۵، ششدانگ یکبابخانه به مساحت ۱۲۳,۰۶ مترمربع شماره پلاک ۱۰ فرعی مجزا از شماره ۳ فرعی وقسمتی از مشاعات و پلاک ۵۳۱ اصلی از ۵۳۱ اصلی واقع دراماکن بخش ۳ حوزه ثبتی آران وبیدگل. مالکیت مشاعی

۱۵) رأی شماره ۴۳۴۵-۹۵/۹/۳۰ هیأت: آقای حسین جان حرمتی فرزندعلی شماره شناسنامه ۵۹ و خانم زهرا راوندی بیدگلی فرزندعلی شماره شناسنامه ۲۷۷ (بالمناصفه)، ششدانگ یکبابخانه به مساحت ۲۰۶,۹ مترمربع شماره پلاک ۱۹۶ فرعی مجزا از شماره ۱۹ فرعی از پلاک ۹۷۲ اصلی واقع دراماکن بخش ۳ حوزه ثبتی آران وبیدگل. ابتیاعی ازمحمد جانی

۱۶) رأی شماره ۴۲۰۶-۲۳/۹/۹۵ هیأت: آقای محسن خدمتی بیدگلی فرزندعلی شماره شناسنامه ۸۵۴۸ و خانم طیبه زینلی بیدگلی فرزندمصطفی شماره شناسنامه ۲۱۰ (بالمناصفه)، ششدانگ یکبابخانه به مساحت ۱۴۰ مترمربع شماره پلاک ۴۳ فرعی مجزا از شماره ۱۷ و۱۸ و۳۲ و۳۳ فرعی از پلاک ۳۹۳ اصلی واقع دراماکن بخش ۳ حوزه ثبتی آران و بیدگل. مالکیت مشاع

۱۷) رأی شماره ۳۸۲۸-۲۷/۸/۹۵ هیأت: آقای حسین بافنده بیدگلی فرزندعلی محمد شماره شناسنامه ۶۱۹۵ و خانم زهرا سنبلی بیدگلی فرزندعلی شماره شناسنامه ۷ (بالمناصفه)، ششدانگ یکبابخانه به مساحت ۱۸۱,۲۵ مترمربع شماره پلاک ۱۴ فرعی مجزا از شماره ۱ و۲ و۳ و۴ و۸ و۱۰ و۱۱ و۱۳ فرعی از پلاک ۸۳۸ اصلی واقع دراماکنبخش ۳ حوزه ثبتی آران وبیدگل. مالکیت مشاعی

۱۸) رأی شماره ۳۸۶۲-۲۸/۸/۹۵ هیأت: خانم طاهره سیدی آرانی فرزندمسلم شماره شناسنامه ۷۲۴۰، ششدانگ یکباب مغازه به مساحت ۳۱,۵ مترمربع شماره پلاک ۴ فرعی از پلاک ۱۱۰۶ اصلی واقع دراماکن بخش ۳ حوزه ثبتی آران وبیدگل. ابتیاعی ازورثه رضا آرانی

۱۹) رأی شماره ۳۸۶۱-۲۸/۸/۹۵ هیأت: آقای سید محمد جدی آرانی فرزندسید صادق شماره شناسنامه ۲۴۹، ششدانگ یکبابخانه به مساحت ۷۳۴,۸ مترمربع شماره پلاک ۹ فرعی مجزا از شماره ۱ الی ۸ فرعی ومشاعات از پلاک ۱۲۰۲ اصلی واقع دراماکن بخش ۳ حوزه ثبتی آران وبیدگل. مالک رسمی

۲۰) رأی شماره ۳۸۵۹ و۳۸۶۰-۲۷/۸/۹۵ هیأت: آقای عباس ملکیان آرانی فرزندمحمد شماره شناسنامه ۱۱۷۹۵ و خانم عطیه خادم حضرتی فرزند عزیزاله شماره شناسنامه ۴۷۰ (بالمناصفه)، ششدانگ یکبابخانه به مساحت ۱۳۸,۱ مترمربع شماره پلاک ۱۹ فرعی مجزا از شماره ۱۰ و۱۲ وقسمتی از مشاعات از پلاک ۱۴۳۲ اصلی واقع دراماکن بخش ۳ حوزه ثبتی آران وبیدگل. ابتیاعی امان اله ملکی آرانی

۲۱) رأی شماره ۴۳۴۸-۳۰/۹/۹۵ هیأت: آقای محمد فخرالدینی آرانی فرزندحسن شماره شناسنامه ۳۳۱۹، ششدانگ یکبابخانه به مساحت ۸۲,۷۹ مترمربع شماره پلاک ۱۳ فرعی مجزا از شماره ۱۱ و۱۲ وقسمتی از مشاعات از پلاک ۱۶۹۳ اصلی واقع دراماکن بخش ۳ حوزه ثبتی آران وبیدگل ابتیاعی ازحسن فخرالدینی آرانی

۲۲) رأی شماره ۳۸۵۶-۲۷/۸/۹۵ هیأت: آقای محمد امینی مهر فرزند رمضانعلی شماره شناسنامه ۱۵۶ و خانم صدیقه خرمی فرزند حسین شماره شناسنامه ۵۰ (بالمناصفه)، ششدانگ یکبابخانه به مساحت ۳۵۶,۵ مترمربع شماره پلاک ۳ فرعی مجزا از شماره ۲ فرعی از پلاک ۱۸۳۲ اصلی و۱۸۳۲ اصلی و۲۰ فرعی از ۱۸۳۱ اصلی واقع دراماکن بخش ۳ حوزه ثبتی آران وبیدگل. مالک رسمی

۲۳) رأی شماره ۳۸۵۴-۲۷/۸/۹۵ هیأت: آقای علی اصغرفخری آرانی فرزند حسینعلی شماره شناسنامه ۳۵۲ و خانم فاطمه کفاش آرانی فرزند احمد شماره شناسنامه ۱۷۵ (بالمناصفه)، ششدانگ یکبابخانه به مساحت ۲۰۶,۵۵ مترمربع شماره پلاک ۲ فرعی از پلاک ۱۸۹۳ اصلی و۱۸۶۴ اصلی واقع دراماکنبخش ۳ حوزه ثبتی آران وبیدگل. ابتیاعی ازفاطمه کفاش وکبری اصفهانیان

۲۴) رأی شماره ۳۸۵۲-۲۷/۸/۹۵ هیأت: آقای محمد صلاتی فرزندعلی اصغر شماره شناسنامه ۳۰۰۱ نسبت به ۴ دانگ مشاع از ششدانگ و خانم اشرف صلاتی فرزندمحمد شماره شناسنامه ۸۸۹۷ نسبت به ۲ دانگ مشاع از ششدانگ یکبابخانه به مساحت ۱۸۶ مترمربع پلاک ۱۹۲۶ اصلی واقع دراماکن بخش ۳ حوزه ثبتی آران وبیدگل. ابتیاعی ازعلیرضا مرشدی

۲۵) رأی شماره ۴۳۴۲-۳۰/۹/۹۵ هیأت: آقای علی خوشه چرخ فرزند حبیب اله شماره شناسنامه ۱۴ و خانم رقیه سیفی زاده آرانی فرزندمحمود شماره شناسنامه ۲۱۳ (بالمناصفه)، ششدانگ یکبابخانه به مساحت ۱۰۹,۸۵ مترمربع شماره پلاک ۸ فرعی مجزا از شماره ۵ فرعی از پلاک ۱۹۸۴ اصلی و ۱۹۸۴ اصلی واقع دراماکن بخش ۳ حوزه ثبتی آران و بیدگل مالکیت مشاعی

۲۶) رأی شماره ۴۱۹۲-۲۲/۹/۹۵ هیأت: آقای امیرحسین رزاقی زاده آرانی فرزند حشمت اله شماره شناسنامه ۲۳۲، ششدانگ یکبابخانه به مساحت ۲۰۰,۷۵ مترمربع شماره پلاک ۷۸ فرعی مجزا از شماره ۷ وقسمتی از مشاعات از پلاک ۲۰۸۱ اصلی واقع دراماکن بخش ۳ حوزه ثبتی آران وبیدگل. ابتیاعی از اشرف حاجی پور

۲۷) رأی شماره ۴۳۴۹-۳۰/۹/۹۵ هیأت: آقای ابوالفضل شیرآبادی آرانی فرزندرضا شماره شناسنامه ۹۲۸۱، ششدانگ یکبابخانه به مساحت ۱۳۵ مترمربع شماره پلاک ۹۳ فرعی مجزا از شماره ۴ فرعی از پلاک ۲۲۵۷ اصلی واقع دراماکن بخش ۳ حوزه ثبتی آران وبیدگل. ابتیاعی از اصغربرادران آرانی

۲۸) رأی شماره ۴۳۴۱-۳۰/۹/۹۵ هیأت: آقای حسین عابدی آرانی فرزندقولی شماره شناسنامه ۱۴۸، ششدانگ یکبابخانه به مساحت ۱۴۸ مترمربع شماره پلاک ۱۹ فرعی مجزا از شماره ۱ و۷ وقسمتی از مشاعات از پلاک ۱۷۰۸ اصلی واقع دراماکن بخش ۳ حوزه ثبتی آران وبیدگل. مالکیت مشاعی

۲۹) رأی شماره ۴۱۸۶-۲۲/۹/۹۵ هیأت: خانم اشرف شیروانی زاده آرانی فرزندنعمت اله شماره شناسنامه ۲۴۱، ششدانگ یکبابخانه به مساحت ۴۱۶,۲ مترمربع شماره پلاک ۸۴۷۴ فرعی مجزا از شماره ۱۱۸۹ فرعی از پلاک ۲۶۳۷ اصلی واقع درمسعود آباد بخش ۳ حوزه ثبتی آران وبیدگل. مالکیت مشاعی

۳۰) رأی شماره ۴۱۹۳-۲۲/۹/۹۵ هیأت: شهرداری آران و بیدگل شناسه ۱۴۰۰۰۲۷۷۳۳۰ با نمایندگی آقای ابوالفضل غلامرضا زاده آرانی فرزند تقی ششدانگ یکبابخانه به مساحت ۲۵۷,۴ مترمربع شماره پلاک ۸۴۷۶ فرعی مجزا از شماره ۱۱۸۹ فرعی از پلاک ۲۶۳۷ اصلی واقع درمسعود آباد بخش ۳ حوزه ثبتی آران وبیدگل مالکیت مشاعی

۳۱) رأی شماره ۴۱۸۷-۲۲/۹/۹۵ هیأت: خانم طیبه پورغلام جعفرآبادی فرزند امراله شماره شناسنامه ۳۲۴، ششدانگ یکبابخانه به مساحت ۱۰۶,۵ مترمربع شماره پلاک ۸۴۷۵ فرعی مجزا از شماره ۵۵۲ فرعی از پلاک ۲۶۳۷ اصلی واقع در مسعود آباد بخش ۳ حوزه ثبتی آران وبیدگل. ابتیاعی از ابوالفضل قبایی آرانی ۳۲) رأی شماره ۴۲۹۶-۳۰/۹/۹۵ هیأت: آقای علی محمد افروز فرزندعلی شماره شناسنامه ۴۰۸ و خانم معصومه دادگرآرانی فرزندعلی شماره شناسنامه ۵۲۱ (بالمناصفه)، ششدانگ یکبابخانه به مساحت ۱۹۴ مترمربع شماره پلاک ۸۴۸۳ فرعی مجزا از شماره ۴۸۷ و۴۸۸ و۲۷۴۵ فرعی از پلاک ۲۶۳۷ اصلی واقع در مسعود آباد بخش ۳ حوزه ثبتی آران وبیدگل. ابتیاعی از هادی افروز ۳۳) رأی شماره ۳۸۷۸-۲۸/۸/۹۵ هیأت: خانم ریحانه نصیرپور آرانی فرزندماشا اله شماره شناسنامه ۱۳۵۰۱۸۸۰۴۱۰، ششدانگ یکبابخانه به مساحت ۱۲۶,۹۲ مترمربع شماره پلاک ۸۴۴۶ فرعی مجزا از شماره ۱۲۲۹ فرعی از پلاک ۲۶۳۷ اصلی واقع در مسعود آباد بخش ۳ حوزه ثبتی آران وبیدگل. ابتیاعی از ماشاالله نصیرپور

۳۴) رأی شماره ۴۳۰۱-۳۰/۹/۹۵ هیأت: آقای مسلم داداشی آرانی فرزند عباس شماره شناسنامه ۱۰۰۹۶، ششدانگ قسمتی از یکبابخانه به مساحت ۲۳,۵ مترمربع شماره پلاک ۲۸۳۹ فرعی از پلاک ۲۶۳۸ اصلی واقع درحمدآباد بخش ۳ حوزه ثبتی آران وبیدگل. ابتیاعی ازمالک عادی

۳۵) رأی شماره ۳۸۷۰-۲۸/۸/۹۵ هیأت: آقای غلامرضا مرشدی آرانی فرزندعلی اکبر شماره شناسنامه ۴۹۵، ششدانگ یکبابخانه به مساحت ۱۴۷ مترمربع شماره پلاک ۲۸۲۹ فرعی از پلاک ۲۶۳۸ اصلی واقع درحمدآباد بخش ۳ حوزه ثبتی آران وبیدگل. ابتیاعی ازاحمد ملانژاد

۳۶) رأی شماره ۴۲۰۰-۲۲/۹/۹۵ هیأت: آقای عباس عبداله آبادی آرانی فرزندمحمد شماره شناسنامه ۱۴۳ و خانم فاطمه رزمی منشفرزند محمد شماره شناسنامه ۱۴۵. (بالمناصفه)، ششدانگ یکبابخانه به مساحت ۱۵۳,۵ مترمربع شماره پلاک ۸۴۷۳ فرعی مجزا از شماره ۱۱۸۹ فرعی از پلاک ۲۶۳۷ اصلی واقع در مسعودآباد بخش ۳ حوزه ثبتی آران و بیدگل. ابتیاعی از مالک عادی

۳۷) رأی شماره ۳۸۷۱-۲۸/۸/۹۵ هیأت: خانم زهرا چهارسوقی آرانی فرزندتقی شماره شناسنامه ۱۱۱، ششدانگ یکبابخانه به مساحت ۴۴ مترمربع شماره پلاک ۲۸۲۸ فرعی از پلاک ۲۶۳۸ اصلی واقع درحمدآباد بخش ۳ حوزه ثبتی آران وبیدگل.

ورزش + روز

سرمربی تیم ملی از سربازها پذیرایی می‌کند

هفته دوازدهم لیگ برتر بسکتبال با دو دیدار حساس در تهران و آبادان برگزار می‌شود.

به گزارش فارس، هفته دوازدهم لیگ برتر بسکتبال در حالی برگزار می‌شود که در یک بازی حساس که دربی تهرانی‌ها خواهد بود، شیمیدر میزبان دانشگاه آزاد خواهد بود. جدال دو تیم تقابل بازیکنان و مربی سابق دو تیم خواهد بود.

جواد داوری و مصطفی هاشمی که فصل گذشته در دانشگاه آزاد بودند، به شیمیدر پیوستند و در سوی دیگر محمد یوسف‌وند، علی‌الله‌وردی و محمد عابدینی از شیمیدر به تیم رقیب رفتند.

بازی رفت در حکیمیه با برتری دانشگاه آزاد خاتمه یافت و فردا در آزادی شیمیدر از شاگردان فرزاد کوهیان میزبانی خواهند کرد.

جدال نفت آبادان و شهرداری اراک دیگر بازی حساس هفته خواهد بود. تیم‌های دوم و سوم جدول در آبادان رو در روی یکدیگر قرار می‌گیرند. در بازی رفت اراکی‌ها به برتری رسیدند و آبادانی‌ها حالا با در اختیار داشتن رایان ریچاردز که از نبود مصدومیت رها شده است، به دنبال پیروزی خانگی هستند.

پتروشیمی صدرنشین که حالا سرمربی‌اش مهران شاهین طبع هدایت تیم ملی بسکتبال را هم برعهده گرفته است، میزبان نیروی زمینی خواهد بود. این تیم که از سربازها استفاده می‌کند همانند دو هفته قبل ارسلان کاظمی، بازیکن ملی پوش خود را در اختیار ندارد و فرید اصلانی هم هنوز بعد از عمل جراحی شرایط بازی را پیدا نکرده است.

در سایر بازی‌ها شهرداری تبریز مقابل شهرداری گرگان قرار می‌گیرد. لوله آ.اس شیراز از شهرداری کاشان میزبانی می‌کند.

قرعه‌کشی لیگ برتر تنیس روی میز برگزار شد

بیست و پنجمین دوره رقابت‌های لیگ برتر تنیس روی میز قرعه‌کشی شد.

به گزارش تسنیم، مراسم قرعه‌کشی لیگ برتر تنیس روی میز مردان باشگاه‌های کشور (جام خلیج فارس) با حضور شش تیم برگزار شد. در این مراسم که نمایندگان شش تیم حضور داشتند، بحث‌هایی برای هرچه بهتر برگزار شدن رقابت‌ها انجام شد که یکی از مهم‌ترین تصمیمات اتخاذ شده این بود که پس از پایان مرحله مقدماتی، برای تعیین میزبان دیدارهای نخست مرحله نیمه‌نهایی و فینال قرعه‌کشی انجام شود.

در رنکینگ جهانی تنیس روی میز به وقوع پیوست؛

صعود برادران عالمیان و حذف بانوی المپین

فدراسیون جهانی تنیس روی میز نخستین رده‌بندی این رشته در سال ۲۰۱۷ میلادی را منتشر کرد.

به گزارش تسنیم، در فهرست جدید فدراسیون جهانی تنیس روی میز (ITTF) که منتشر شده، تیم مردان کشورمان با ۱۵۲ امتیاز در رده ۳۰ قرار دارد و تیم بانوان نیز با ۶۲ امتیاز در رده ۶۲ قرار گرفته است.

در بخش انفرادی مردان، نوشاد عالمیان با کسب ۲۱۳۷ امتیاز و پنج پله صعود توانسته در رده ۸۱ قرار بگیرد تا همچنان بهترین رتبه را در بین پینگ پنگ بازان ایرانی در اختیار داشته باشد.

پس از نوشاد، برادرش نیما عالمیان با ۱۹۹۲ امتیاز و چهار پله صعود در رده ۱۳۱ ایستاده و افشین نوروزی با ۱۷۱۳ امتیاز و چهار پله صعود در جایگاه ۲۳۲ قرار دارد.

همچنین محمدرضا اخلاق پسند با ۱۵۴۵ امتیاز و دو پله سقوط در رده ۲۹۵، میدیا لطف‌الله نسبی با ۱۳۹۵ امتیاز و سه پله سقوط در رده ۳۵۱ و میعاد لطفی با ۱۳۶۳ امتیاز و سه پله سقوط در رده ۳۶۷ قرار گرفته‌اند.

در بخش بانوان، مهم‌ترین اتفاق کنار رفتن نام ندا شهسواری از لیست IFFT است. بانوی المپیکی کشورمان که در رده‌بندی قبلی در رده ۲۷۵ قرار داشت، در رنکینگ جدید جایگاهی ندارد.

برای شرکت در جام جهانی؛

یخ‌نورد اصفهانی عازم چین شد

یخ‌نورد اصفهانی برای شرکت در مسابقات جام جهانی پکن به همراه تیم ملی عازم چین شد.

به گزارش فارس، مسابقات جام جهانی یخ‌نوردی پکن در روزهای آینده برگزار شده و تیم ملی کشورمان دیروز راهی این کشور شدند.

محمدرضا صفدریان ورزشکار اصفهانی حاضر در این لیست است که در مسابقات جام جهانی با رقیبان سرشناس جهانی رقابت خواهد کرد.

صفدریان سال گذشته در مسابقات آسیایی و جهانی، بهترین عملکرد را در بین ملی‌پوشان ایرانی داشت و برای کسب آمادگی لازم جهت شرکت در مسابقات جام جهانی، به مدت دو هفته در کمپ روسیه حضور یافت.

صفدریان به همراه چند ملی‌پوش دیگر در کمپ روسیه بر روی دیواره استاندارد یخ‌نوردی تمرین کرد تا با آمادگی مطلوب مهیای رقابت شود.

مسعود زینالی، مهدی پهناور، سعید محمودی، زهره عبدالله‌خانی و زینب کبری موسوی به همراه صفدریان ملی‌پوشان کشورمان را تشکیل می‌دادند.

پس از مسابقات جام جهانی چین، نوبت به مسابقات جام جهانی کره جنوبی می‌رسد و تیم ملی یخ‌نوردی کشورمان با این ترکیب در این رقابت‌ها شرکت خواهد کرد.

خبر + روز

پایان اسطوره‌ای به نام یوسین بولت در ۲۰۱۷

مسابقات جهانی دوومیدانی در لندن پایان دوران حرفه‌ای سریع‌ترین مرد جهان خواهد بود.

به گزارش آس، یوسین بولت، دوومیدانی را متحول کرد. دونده جامائیکایی در سه دوره المپیک (ریو ۲۰۱۶، پکن ۲۰۰۸ و لندن ۲۰۱۲) در سه رشته مختلف (دو ۱۰۰ متر، ۲۰۰ متر و چهار در ۱۰۰ متر) سه مدال طلا کسب کرد.

سریع‌ترین مرد جهان که ۳۰ سال دارد، در سال ۲۰۱۷ پس از بازی‌های جهانی لندن کفش‌هایش را خواهد آویخت. بولت در این باره گفت: به خاطر هوادارانم و عشقی که به من دارند امسال نیز در مسابقات شرکت خواهم کرد اما آخرین سال حضورم خواهد بود. تنها برای لذت بردن در این فصل رقابت خواهم کرد. نمی‌خواهم به خودم استرس وارد کنم. در طول ۱۰ سال گذشته بیشترین تلاش خود را کردم و مهم‌ترین بخش دوران ورزشی‌ام بود.

دونده جامائیکایی سال ۲۰۰۸ در المپیک لندن با کسب سه مدال طلا همه را شگفت زده کرد و به درخشش ادامه داد و توانست ۹ مدال در این بازی‌ها و یازده مدال در رقابت‌های جهانی کسب کند. او می‌خواهد در بازی‌های لندن دو مدال طلای دیگر به دست آورد چون در رشته ۲۰۰ متر حضور نخواهد داشت. سریع‌ترین مرد جهان در این باره گفت: می‌خواهم تمرکزم روی ۱۰۰ متر باشد و به همراه جامائیکا عنوان نخست دوی چهار در ۱۰۰ متر را کسب کنم.

بولت که سه بار در رقابت‌های جهانی رکوردشکنی کرد (۳۸.۸۴ چهار در ۱۰۰ متر المپیک لندن، ۱۹.۱۹ در ۲۰۰ متر جهانی برلین و ۹.۵۸ در ۱۰۰ متر جهانی برلین) در مستند خود به نام «من بولت هستم» اعتراف کرد در سال ۲۰۱۷ رکوردشکنی نخواهد کرد. او گفت: ۲۰۱۶ آخرین فرصتم برای رکورد شکنی بود.

دونده جامائیکایی در سال ۲۰۰۹ بهترین رکورد خود را (۹.۵۸) به ثبت رساند. او در سال ۲۰۰۷ زمان ۱۰.۰۳، ۲۰۰۸ زمان ۹.۶۹، ۲۰۱۰ زمان ۹.۸۲، ۲۰۱۱ زمان ۹.۷۶، ۲۰۱۲ زمان ۹.۶۳، ۲۰۱۳ زمان ۹.۷۷، ۲۰۱۴ زمان ۹.۹۸، ۲۰۱۵ زمان ۹.۷۹ و ۲۰۱۶ زمان ۹.۸۱ را به ثبت رساند. بهترین رکورد بولت با سریع‌ترین حیوان جهان یعنی یوزپلنگ تنها چهار ثانیه فاصله دارد.

قهرمان سه دوره المپیک جهان با شرکت در مسابقات سال جدید علاوه بر اینکه هوادارانش را خشنود خواهد کرد می‌تواند درآمدزایی نیز کند. به عنوان مثال تنها در بازی‌های ملبورن استرالیا می‌تواند یک میلیون دلار کسب کند.

بولت در بازی‌های کینگستون در جامائیکا حضور خواهد داشت. دونده جامائیکایی در این باره اظهار کرد: آخرین باری است که در این کشور خواهم دوید.

بولت پس از این بازی‌ها به اروپا خواهد رفت و لندن جایی است که اسطوره‌ای به نام بولت خداحافظی خواهد کرد.

وقتی هاکی بی حاشیه، خبرساز شد

پاس کاری به جای تعیین تکلیف

مهری مصور

هاکی معمولا رشته خبرسازی نیست، اما بلاتکلیفی دنباله دار هیات هاکی استان اصفهان، موجب شده تا این هیات نیز در لیست خبرسازهای ورزش نصف جهان جای بگیرد و البته با توجه به لغو دوباره و ثبت نام سه باره از متقاضیان ریاست، معلوم نیست، پاس کاری اداره ورزش و جوانان و فدراسیون هاکی در زمین یکدیگر، تا چه زمانی ادامه دار خواهد بود.

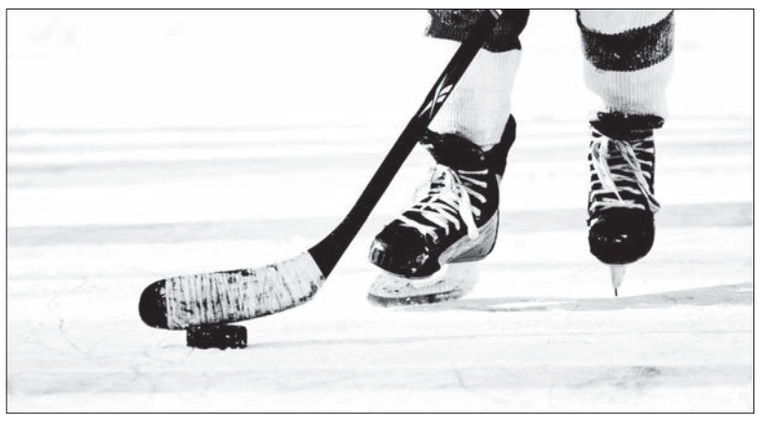

ثبت نام و لغو چندباره

ماه‌های پایانی سال گذشته بود که دوره چهارساله ریاست مجید معین در هیات هاکی استان اصفهان به پایان رسید. پس از ثبت نام از کاندیداهای ریاست هیات، هماهنگی‌های لازم بین اداره ورزش و جوانان و فدراسیون هاکی صورت گرفت تا اردیبهشت سال جاری، رییس آینده هیات معرفی شود و با توجه به اینکه تنها یک نفر متقاضی ریاست شده بود، مشکلی برای برگزاری مجمع انتخاباتی وجود نداشت، اما انصراف تنها کاندیدای ریاست، با برهم زدن معادلات، لغو این مجمع را به همراه داشت تا ثبت نام دوباره از کاندیداهای ریاست هیات هاکی استان انجام شود.

در ثبت نام دوباره، سه گزینه ثبت نام کردند که مجمع در زمان مقرر برگزار نشد و یک بار دیگر فراخوان ثبت نام انتشار یافت که شش نفر برای برعهده گرفتن مسوولیت این هیات پیشقدم شده‌اند که این بار قرار بود مجمع در هفته ابتدایی دی ماه برگزار شود که به دلیل ناهماهنگی‌های صورت گرفته، این اتفاق باز هم رخ نداد.

انتقادی که دردسرساز شد

پس از پایان دوره ریاست معین، اداره ورزش و جوانان استان اصفهان، مهدی زادهوش از پیشکسوتان هندبال استان که سابقه فعالیت در هیات هاکی را نیز دارد، به عنوان سرپرست این هیات معرفی شد، اما از آنجایی که وی برای ریاست هیات برنامه‌ای ندارد، حاشیه‌ای از این بابت هیات را تهدید نمی‌کند با این حال رییس سابق هیات با وجودی که نامش در بین کاندیداهای ثبت نامی در فراخوان آخر دیده می‌شد، استعفا کرده است. معین که از بازیکنان سابق هاکی اصفهان محسوب می‌شود، طی مدت چهار سال ریاست فدراسیون را برعهده داشت اما گفته می‌شود فدراسیون با ادامه فعالیت وی در این هیات موافق نیست که به نظر می‌رسد ریشه این اتفاقات را باید در انتخابات فدراسیون هاکی دانست که بهرام شفیع مجددا سکاندار فدراسیون شد، اما رییس وقت هیات هاکی استان اصفهان، در مصاحبه‌هایی به انتقاد از بروز برخی تخلفات پرداخت.

ما مقصر نیستیم

پس از لغو مجمع، برخی افراد ورود افراد جدید به عرصه رقابت را دلیل اصلی این اتفاق دانستند، اما دبیر فدراسیون هاکی در گفت‌وگو با ایمنا تاکید دارد که ثبت نام انتخابات هیات استان دوباره انجام نمی‌شود و همان افراد در انتخابات بعدی شرکت می‌کنند. به گفته بخارایی، درگیر بودن فدراسیون برای اعزام تیم ملی به مسابقات و آماده‌سازی برای برگزاری مجمع فدراسیون دلیل فدراسیون برای لغو مجمع بوده است. وی همچنین در این مصاحبه، تقصیر برگزار نشدن مجمع انتخاباتی هیات هاکی و مشخص نشدن تکلیف این هیات را متوجه اداره ورزش و جوانان استان می‌داند، اما علیرضا امینازاد این ادعا را تکذیب کرده و تاکید دارد که تاریخ‌های متعددی از سوی اداره ورزش و جوانان استان اصفهان اعلام شده اما فدراسیون به بهانه‌هایی نظیر مشغله کاری، با زمان مجمع موافقت نکرده است. به نظر می‌رسد در حال حاضر اداره ورزش و جوانان و فدراسیون هاکی بر سر گزینه آینده ریاست هیات به توافق نرسیده‌اند و دلیلی اصلی لغو چندباره هیات نیز همین موضوع باشد.

دادنامه

پرونده کلاسه ۹۴۰۹۹۸۰۳۵۱۳۰۱۳۸۵ شعبه ۱۳ دادگاه عمومی حقوقی شهرستان اصفهان / خواهان: بانک مهر اقتصاد به نمایندگی آقای علیرضا زمانی با وکالت خانم نداسادات میرحسینی فرزند سید مرتضی به نشانی اصفهان، خانه اصفهان فلکه ماه فرخی ابتدای بلوار رزمندگان نرسیده به چهارراه بنفشه ساختمان خلیج فارس طبقه سوم واحد ۹ / خواندگان: ۱- آقای حسین تیموری ۲- آقای سامان سلیمی ۳- آقای توران حسنی ۴- آقای نادر ریحانی همگی به نشانی مجهول المکان / خواسته: ۱- مطالبه خسارت تاخیر تادیه ۲- مطالبه وجه چک ۳- مطالبه خسارت دادرسی / گردشکار: دادگاه نظر به اوراق و محتویات پرونده و نظریه مشورتی اعضا شورا ختم رسیدگی را اعلام و به شرح آتی مبادرت به صدوررای می نماید. رای قاضی شورا: در خصوص دعوی خواهان بانک مهر اقتصاد به طرفیت توران حسنی و سامان سلیمی و حسن تیموری و نادر ریحانی به خواسته مطالبه وجه یک فقره به شماره ۵۳۷۸۷۴ مورخ ۹۳/۴/۲۴ به مبلغ دویست و نود میلیون ریال بانک کشاورزی به انضمام هزینه دادرسی و حق الوکاله وکیل و خسارت تاخیر تادیه با توجه به محتویات پرونده و مستندات ابرازی خواهان و گواهی عدم پرداخت صادره از سوی بانک محال علیه و اینکه مستندات ابرازی اشتغال ذمه خواندگان را ایجاب می نماید و خواندگان علیرغم ابلاغ وقت رسیدگی از طریق نشر آگهی در دادگاه حاضر نشده اند لذا دادگاه دعوی خواهان را وارد تشخیص علیهذا دادگاه به استناد به مواد ۵۱۹،۱۹۸، ۵۱۵ قانون آیین دادرسی مدنی و مواد ۳۱۰ و ۳۱۵ قانون تجارت حکم به محکومیت خواندگان متضامنا به پرداخت مبلغ دویست و نود میلیون ریال بابت اصل خواسته و مبلغ نه میلیون و پانصد هزار ریال بابت هزینه دادرسی و پرداخت حق الوکاله وکیل و پرداخت خسارت تاخیر تادیه از زمان سررسید چک ۹۳/۴/۲۴ تا زمان تادیه آن در حق خواهان صادر و اعلام می نماید. رای صادره غیابی و ظرف مهلت ۲۰ روز قابل واخواهی در این شعبه و سپس ظرف بیست روز قابل تجدید نظرخواهی در محاکم عمومی حقوقی اصفهان می باشد. م الف/ ۳۱۲۲۰ شماره دادنامه: ۹۵۰۹۹۷۰۳۵۱۳۰۰۴۳۵ شماره بایگانی: ۹۴۱۴۴۲

شعبه ۱۳ دادگاه عمومی حقوقی اصفهان

دادنامه

کلاسه پرونده ۹۵-۱۲۶ شماره دادنامه ۳۲۷-۹۵/۳/۲۹ مرجع رسیدگی: شعبه ۲۵ شورای حل اختلاف اصفهان / خواهان: خانم زهرا نصری نشانی: اصفهان، خ فروغی کوچه ابوریحان نبش بن بست اسلامی پلاک ۷۱ / خواندگان: ۱- آقای احمد بهرامی نشانی: اصفهان خ فروغی کوچه ابوریحان ۲- آقای محمود سوداوی ۳- آقای حمیدرضا برقعی نشانی: هر دو مجهول المکان / خواسته: تقاضای الزام به انتقال سند رسمی یک دستگاه خودرو سواری پراید به شماره انتظامی ۱۹۱ هـ ۳۴ ایران ۱۱ مقوم به ۵۰/۰۰۰/۰۰۰ ریال به انضمام مطلق خسارات قانونی / گردشکار: پس از ارجاع پرونده به این شعبه و ثبت آن به کلاسه فوق و طی تشریفات قانونی و اخذ نظریه مشورتی اعضا قاضی شورا ختم رسیدگی را اعلام و بشرح ذیل مبادرت بصدوررای می نماید. رای قاضی شورا: در خصوص دعوی خانم زهرا نصری فرزند نعمت اله به طرفیت خواندگان ۱- آقای احمد بهرامی ۲- آقای محمود سوداوی ۳- آقای حمیدرضا برقعی فرزند ابوالفضل به خواسته الزام خواندگان به انتقال سند رسمی یک دستگاه خودروی سواری ریو به شماره انتظامی ۱۹۱ ه ۳۴ ایران ۱۱ به انضمام مطلق خسارات قانونی با توجه به اظهارات خواهان در جلسه رسیدگی مبنی بر اینکه طی قولنامه عادی مورخ ۹۰/۲/۱۵ یک دستگاه سواری ریو به شماره انتظامی ۱۹۱ ه ۳۴ ایران ۱۱ را از خوانده ردیف اول خریداری کرده که نامبرده نیز طی قولنامه ارایه شده از خوانده ردیف دوم خریداری کرده و خوانده ردیف سوم نیز با تنفیذ معاملات انجام شده اقدام به دادن وکالت تعویض پلاک نموده و اینجانب اقدام به تعویض پلاک به نام خودم به شماره ۷۶۹ د ۹۹ ایران ۵۳ کرده ام ولیکن تاکنون نسبت به انتقال سند رسمی اقدامی ننموده و اظهارات خوانده ردیف اول در جلسه رسیدگی مبنی بر تایید اظهارات خواهان و اینکه خواندگان علی رغم ابلاغ قانونی در جلسه رسیدگی حضور نیافته و لایحه ای نیز ارایه ننموده و پاسخ استعلام انجام شده از معاونت راهور طی نامه شماره ۹۵/۳/۲۵ که دلالت بر مالکیت خوانده ردیف سوم دارد لذا شورا با عنایت به جمیع محتویات پرونده با استناد به مواد ۱۰ و ۲۱۹ و ۲۲۰ قانون مدنی و ۵۱۹ و ۱۹۸ قانون آیین دادرسی مدنی حکم بر محکومیت خوانده ردیف سوم به حضور در دفتر اسناد رسمی و انتقال سند خودروی ریو به شماره انتظامی ۱۹۱ ه ۳۴ ایران ۱۱ به نام خواهان و پرداخت ۷۵۰/۰۰۰ ریال بابت هزینه دادرسی و هزینه نشر آگهی طبق تعرفه در حق خواهان صادر و اعلام می نماید. و در خصوص خواندگان ردیف های اول و دوم با استناد به بند ۴ ماده ۸۴ قانون آیین دادرسی مدنی قرار رد دعوی صادر می گردد رای صادره در خصوص خوانده ردیف اول حضوری و ظرف مدت بیست روز پس از ابلاغ قابل تجدید نظرخواهی می باشد و در خصوص خواندگان ردیف های ۲ و ۳ غیابی و ظرف مدت ۲۰ روز پس از ابلاغ قابل واخواهی در همین شعبه می باشد. م الف/ ۳۱۱۹۹

شعبه ۲۵ شورای حل اختلاف اصفهان

دادنامه

کلاسه پرونده: ۳۲۵/۹۵ شماره دادنامه: ۸۵۲-۹۵/۹/۲۹ - مرجع رسیدگی: شعبه ۱۸ شورای حل اختلاف اصفهان / خواهان: مجید هاشمیان نشانی: اصفهان، خ احمدآباد، مجتمع گلستان طبقه اول فروشگاه حسام / خوانده: علی کردیان نشانی: مجهول المکان / خواسته: مطالبه / با عنایت به محتویات پرونده و نظریه مشورتی اعضا شورا ختم رسیدگی را اعلام و به شرح آتی مبادرت به صدوررای می نماید. رای قاضی شورا: در خصوص دادخواست مجید هاشمیان بطرفیت علی کردیان به خواسته مطالبه ۴۴/۸۰۰/۰۰۰ ریال وجه سه فقره چک به شماره های ۱-۵۳۳۱۱۳-۹۳/۷/۳۰ و ۲-۵۳۳۱۰۸-۹۳/۸/۳۰ و ۳-۵۳۳۱۵۰-۹۳/۶/۲۶ به عهده بانک صادرات به انضمام خسارات دادرسی و تاخیر تادیه با توجه به دادخواست تقدیمی و ملاحظه اصول مستندات دعوی و اینکه خوانده با ابلاغ قانونی وقت و انتظار کافی در جلسه شورا حاضر نشده و در قبال دعوی و مستندات ابرازی خواهان ایراد و تکذیبی به عمل نیاورده و مستندات ابرازی نیز حکایت از اشتغال ذمه ی خواندگان به خواهان را حکایت می کند. علی هذا ضمن ثابت دانستن دعوی به استناد مواد ۵۱۹،۱۹۸، ۵۲۲ قانون آیین دادرسی مدنی و مواد ۳۱۰، ۳۰۹، ۳۱۵، ۳۰۷، ۲۴۹، ۳۱۵ قانون تجارت حکم به محکومیت خوانده به پرداخت مبلغ ۴۴/۸۰۰/۰۰۰ به عنوان اصل خواسته و پرداخت ۸۰۰/۰۰۰ ریال به عنوان خسارت دادرسی به پرداخت خسارات تاخیر و تادیه از تاریخ سررسید چک ها لغایت زمان وصول و ایصال آن طبق نرخ شاخص بانک مرکزی در حق خواهان صادر و اعلام می گردد. رای صادره غیابی و ظرف ۲۰ روز پس از ابلاغ قابل واخواهی در این شعبه و سپس ظرف بیست روز قابل تجدید نظرخواهی در محاکم عمومی حقوقی اصفهان می باشد. م الف/ ۳۱۱۹۶

شعبه ۱۸ شورای حل اختلاف اصفهان

دادنامه

کلاسه پرونده ۴۰۰/۹۵ - مرجع رسیدگی: شعبه ۱۷ شورای حل اختلاف اصفهان / خواهان: محمود غروی لاهیجانی نشانی: اصفهان، خ شیخ صدوق شمالی خ شیخ مفید ساختمان ش ۱۴ موسسه حقوقی کتیبه / خوانده: مجتبی ربیعی / نشانی: مجهول المکان / خواسته: مطالبه / به تاریخ ۹۵/۸/۲۶ شعبه ۱۷ شورای حل اختلاف اص با ملاحظه اوراق پرونده کلاسه ۴۰۰/۹۵ با استعانت از خداوند متعال به شرح آتی مبادرت به صدوررای می نماید. رای شورا: در خصوص دعوی محمود غروی لاهیجانی با وکالت محمد مهدی رضیان به طرفیت مجتبی ربیعی بخواسته مطالبه جمعا مبلغ ۴۰/۷۰۰/۰۰۰ ریال موضوع دو فقره چک به شماره ۴۵۱۱۹۷-۹۱/۹/۲۵ و ۲۵۲۰۹۱-۹۱/۱۱/۲۵ به انضمام مطلق خسارات قانونی با عنایت به محتویات پرونده و بقای اصول مستندات در ید خواهان و گواهی عدم پرداخت توسط بانک محال علیه که ظهور در اشتغال ذمه خوانده و استحقاق خواهان در مطالبه وجه چک را دارد و اینکه در جلسه رسیدگی حضور نیافته و هیچگونه دلیل موجه و مدرک موثر قانونی در خصوص دعوی مطروحه مبنی بر برائت ذمه ابراز و اقامه ننموده شورا دعوی خواهان را محرز و ثابت تشخیص داده و مستندا به مواد ۳۱۳ و ۳۱۴ قانون تجارت و ۵۱۹، ۵۱۵، ۵۲۲ قانون آیین دادرسی مدنی حکم بر محکومیت خوانده به پرداخت مبلغ ۴۰/۷۰۰/۰۰۰ ریال بابت اصل خواسته و ۱۷۱/۵۰۰ تومان بابت هزینه دادرسی و هزینه نشر آگهی و خسارات تاخیر و تادیه از تاریخ سررسید چک ها تا زمان وصول براساس آخرین شاخص بانک مرکزی و حق الوکاله وکیل طبق تعرفه در حق خواهان صادر و اعلام می نماید. رای صادره غیابی و ظرف مهلت ۲۰ روز پس از ابلاغ قابل واخواهی در این شعبه می باشد و پس از اتمام مهلت واخواهی ظرف بیست روز قابل تجدید نظرخواهی در محاکم عمومی حقوقی اصفهان می باشد. م الف/ ۳۱۱۹۵

شعبه ۱۷ شورای حل اختلاف اصفهان

دادنامه

کلاسه پرونده ۹۵۰۵۸۱ / شماره دادنامه: ۱۶۱۰-۹۵/۹/۲۹ - مرجع رسیدگی: شعبه ۸ شورای حل اختلاف اصفهان / خواهان: حمیده شهیربزرگر نشانی: خ اردیبهشت شمالی بن ۵۱ (یزدانیان) مجتمع نور واحد ۳ / خوانده: محسن پاکروان نشانی: مجهول المکان / با عنایت به محتویات پرونده و نظریه مشورتی اعضا شورا ختم رسیدگی را اعلام و به شرح آتی مبادرت به صدوررای می نماید: رای قاضی شورا: در خصوص دعوی آقای حمیده شهیربزرگر فرزند مهدی به طرفیت آقای محسن پاکروان به خواسته مطالبه مبلغ ۴۰/۰۰۰/۰۰۰ ریال وجه چک به شماره ۱۹۲۰۲۵ به عهده بانک تجارت به انضمام مطلق خسارات قانونی با توجه به بقای اصول مستندات در ید خواهان و گواهی عدم پرداخت صادره از سوی بانک محال علیه که ظهور در اشتغال ذمه خوانده و استحقاق خواهان در مطالبه وجه خواسته دارد و اینکه خوانده با توجه به ابلاغ از طریق نشر آگهی در جلسه رسیدگی حاضر نگردیده و لایحه دفاعیه ای به این شعبه ارایه ننموده بر شورا ثابت است لذا به استناد مواد ۳۱۰ و ۳۱۳ قانون تجارت و ۱۹۸ و ۵۱۹ و ۵۲۲ قانون آیین دادرسی مدنی حکم بر محکومیت خوانده به پرداخت مبلغ ۴۰/۰۰۰/۰۰۰ ریال بابت اصل خواسته و ۱/۸۶۵/۰۰۰ ریال بابت هزینه دادرسی و حق الوکاله وکیل طبق تعرفه قانونی و خسارت تاخیر و تادیه از تاریخ سررسید چک موصوف ۹۴/۱۰/۳ تا تاریخ اجرای حکم در حق خواهان صادر و اعلام می نماید. رای صادره غیابی و ظرف مهلت بیست روز پس از ابلاغ قابل واخواهی در این شعبه و سپس ظرف بیست روز قابل تجدید نظرخواهی در محاکم عمومی حقوقی اصفهان می باشد. م الف/ ۳۱۱۷۹

شعبه ۸ شورای حل اختلاف اصفهان

دادنامه

کلاسه پرونده: ۱۰۳۵/۹۴ شماره دادنامه: ۸۱۰-۹۵/۸/۲۲ - مرجع رسیدگی: شعبه ۴۲ شورای حل اختلاف اصفهان / خواهان: علیرضا بهارزاده نشانی: بزرگمهر کرکن الدوله ک شهید حمید جوانبخت پ ۴۸ / وکیل: محمدباقر مریخی پور نشانی: خ رحیم ارباب بین فرعی ۱۱ و ۱۳ طبقه دوم واحد ۲۰۲ / خوانده: صادق عباسی نشانی: مجهول المکان / خواسته: استرداد و تحویل خودرو / گردشکار: پس از ارجاع پرونده به این شعبه و ثبت آن به کلاسه فوق و طی تشریفات قانونی و اخذ نظریه مشورتی اعضا قاضی شورا ختم رسیدگی را اعلام و بشرح ذیل مبادرت بصدور رای می نماید. رای قاضی شورا: در خصوص دعوی علیرضا بهارزاده با وکالت آقای محمدباقر مریخی پور به طرفیت صادق عباسی سورشجانی به خواسته استرداد تحویل یک دستگاه خودروی ماکسیما به شماره ۱۸۶ ب ۴۲ ایران ۴۶ به همراه هزینه خسارات دادرسی با توجه به محتویات پرونده و اینکه خواهان با استناد به مستندات ابرازی از جمله یک فقره قرارداد عادی اجاره خودرو مورخه ۹۰/۱/۱۷ و همچنین با تکیه بر وکالتنامه شماره ۱۲۸۱۰ مورخ ۹۴/۱۰/۲۶ دفتر ۳۵۸ گزمدعیست در تاریخ ۹۰/۱/۱۷ یکدستگاه اتومبیل سواری مدل ۸۶ سیستم ماکسیما به شماره ۱۸۶ ب ۴۲ ایران ۴۶ را به مدت ۵۵ ماه به خوانده اجاره داده است لیکن با وقت انقضا مدت قرارداد نامبرده از استرداد اتومبیل امتناع می ورزد فلذا آنرا مطالبه نموده است هرچند خوانده با وصف ابلاغ قانونی وقت رسیدگی از طریق اعلام وقت رسیدگی از طریق نشر در جراید به جلسه رسیدگی حضور نیافته و نامی هم بعمل نیاورده لیکن از آنجائیکه حسب وکالتنامه ابرازی خواهان به نامبرده صرفا وکالت در فک پلاک و اقداماتی در این راستا داشته و وکالتی در زمینه اجاره دادن اتومبیل ارایه ننموده و مالک اتومبیل نیز شخص ثالث دیگری است که دعوی مطروحه نیز طرف دعوی قرار نگرفته است لذا سمت خواهان در دعوی مطروحه ثابت نیست و مستندا به بند ۱۰ و ۵ ماده ۸۴ قانون آیین دادرسی مدنی قرار رد دعوی صادر و اعلام می گردد. رای صادره ظرف بیست روز پس از ابلاغ قابل تجدید نظرخواهی در محاکم عمومی حقوقی اصفهان می باشد. م الف/ ۳۱۱۷۵

شعبه ۴۲ شورای حل اختلاف اصفهان

دادنامه

کلاسه پرونده ۶۲۵/۹۴ / شماره دادنامه: ۷۷۱-۹۵/۸/۱۱ - مرجع رسیدگی: شعبه ۲۸ شورای حل اختلاف اصفهان / خواهان: داود قاسمی اشکفتکی نشانی: اصفهان خیابان مصلی نمایشگاه مرسدس / وکیل: محمدباقر مریخی پور نشانی: اص خ رحیم ارباب حدفاصل فرعی ۱۱ و ۱۳ مجتمع آریان واحد ۲۰۲ / خوانده: پرویز رفیعی نشانی: مجهول المکان / خواسته: استرداد یک دستگاه bmv سفید رنگ به شماره انتظامی ۳۳-۵۳۵ ی ۹۴ به انضمام مطلق خسارات / گردشکار: پس از ارجاع پرونده به این شعبه و ثبت آن به کلاسه فوق و طی تشریفات قانونی و اخذ نظریه مشورتی اعضا قاضی شورا ختم رسیدگی را اعلام و بشرح ذیل مبادرت بصدور رای می نماید. رای قاضی شورا: خواهان آقای داود قاسمی اشکفتکی به وکالت آقای محمدباقر مریخی پور به طرفیت خوانده آقای پرویز رفیعی داد خواستی به خواسته استرداد یک دستگاه bmv سفید رنگ به شماره انتظامی ۳۳-۵۳۵ ی ۹۴ مطرح و اظهار می دارد که خودرو را به خوانده به رسم امانت سپرده است ولی خوانده از استرداد آن امتناع می ورزد، با عنایت به محتویات پرونده و مستندات ابرازی و مبایعه نامه مورخ ۸۸/۴/۱۹ و استشهادیه تقدیمی و عدم حضور خوانده و مصون ماندن خواسته از هرگونه ایراد و تکذیب شورا خواسته خواهان را محمول بر صحت تلقی و مستندا به مواد ۱۹۸، ۵۱۵، ۵۱۹ قانون آیین دادرسی مدنی حکم بر محکومیت خوانده به استرداد خودرو bmv سفید رنگ به شماره انتظامی ۳۳-۵۳۵ ی ۹۴ و پرداخت مبلغ ۱۷۰/۰۰۰ ریال هزینه دادرسی و هزینه نشر آگهی طبق تعرفه و حق الوکاله وکیل طبق تعرفه در حق خواهان را صادر و اعلام می نماید. رای صادره غیابی و ظرف بیست روز از تاریخ ابلاغ قابل واخواهی در این شعبه و سپس به مدت ۲۰ روز قابل تجدید نظرخواهی در محاکم عمومی حقوقی اصفهان می باشد. م الف/ ۳۱۱۷۴

شعبه ۲۸ شورای حل اختلاف اصفهان

دادنامه

کلاسه پرونده ۱۱۹۸/۹۵ / شماره دادنامه: ۹۵۰۹۹۷۶۷۹۷۹۰۱۶۷۸-۹۵/۱۰/۵ - مرجع رسیدگی: شعبه ۴۵ شورای حل اختلاف اصفهان / خواهان: جمشید پرگالی نشانی: بهارستان خ طیب کوچه طیب پلاک ۷۹۵ / خواندگان: ۱- محمدعلی رحمانی نشانی: اصفهان کوی امام بلوک ۵ و ۲- ورثه مرحوم محمدعلی ابراهیمی دورمیانی ۱- رضا ابراهیمی دورمیانی (پدر متوفی) ۲- فاطمه ابراهیمی دورمیانی (مادر متوفی) ۳- معصومه داوری دولت آبادی (همسر متوفی) ۴- دانیال ابراهیمی دورمیانی (فرزند محمدعلی) ۵- آیدا ابراهیمی دورمیانی (فرزند محمد علی) نشانی: همگی مجهول المکان / خواسته: الزام خواندگان به انتقال سند مالکیت یک دستگاه اتومبیل پژو پارس مدل ۱۳۸۲ نقره ای به شماره پلاک ۱۳-۸۸۷ ص ۲۹ / گردشکار: پس از ارجاع پرونده به این شعبه و ثبت آن به کلاسه فوق و طی تشریفات قانونی و اخذ نظریه مشورتی اعضا قاضی شورا ختم رسیدگی را اعلام و بشرح ذیل مبادرت بصدور رای می نماید. رای قاضی شورا: در خصوص دعوی آقای جمشید پرگالی به طرفیت خوانده ردیف اول محمد علی رحمانی و خواندگان ردیف دوم به نام ورثه مرحوم محمد علی ابراهیمی دورمیانی ۱- رضا ابراهیمی دورمیانی پدر متوفی ۲- فاطمه ابراهیمی دورمیانی مادر متوفی ۳- معصومه داوری دولت آبادی همسر متوفی ۴- دانیال ابراهیمی دورمیانی فرزند محمدعلی ۵- آیدا ابراهیمی دورمیانی فرزند محمد علی به خواسته الزام خواندگان به انتقال سند مالکیت یک دستگاه اتومبیل پژو پارس مدل ۱۳۸۲ نقره ای به شماره پلاک ۱۳-۸۸۷ ص ۲۹ می باشد. با توجه به دادخواست تقدیمی و اظهارات خواهان در جلسه رسیدگی مبنی بر اینکه ادعا دارد طی قولنامه ۸۹/۱۱/۴ یک دستگاه ماشین پژو پارس مدل ۸۲ از خوانده ردیف اول خریداری نموده است لذا با توجه به مالکی

فوتبال + جهان

پیشنهاد چهار میلیونی بیرمنگام به وینگر کریستال پالاس

تیم فوتبال بیرمنگام سیتی انگلیس بابت وینگر تکنیکی کریستال پالاس چهار میلیون پوند پیشنهاد داد. به گزارش فارس، بیرمنگامی ها از چندی قبل نیاز به خرید مهاجمی برای کناره های زمین داشتند. از این رو برای پنجره زمستانی نقل و انتقالات که اکنون چهار روز از آن سپری شده، پروژه جذب یک بازیکن جدید را مدنظر قرار دادند. در این راستا رسانه های محلی گزارش کردند آنها بابت «بکری ساکو» از کریستال پالاس رقمی بالغ بر چهار میلیون پوند پیشنهاد کرده اند.

در صورتی که این مهاجم به پیشنهاد دریافتی پاسخ مثبت دهد، به عنوان گرانقیمت ترین خرید هفت سال گذشته باشگاه مطرح خواهد شد. جیان فرانکو زولا، ستاره پیشین فوتبال ایتالیا که به عنوان مربی ماه گذشته جانشین «گری روت» شد، برای خریدهای زمستانی بودجه ای ۹ میلیون پوندی از طرف باشگاه دریافت کرده است.

توره: در نیم فصل از سیتی جدا نمی شوم

یحیی توره، هافبک منچسترسیتی مدعی شد که به جدایی از این تیم در ژانویه فکر نمی کند. به گزارش «ورزش سه»، توره که در ابتدای فصل به خاطر اختلاف با گواردیولا سکونشین شده بود، پس از عذرخواهی از سرمربی تیمش، دوباره به ترکیب سیتی بازگشت و نمایش های خوبی نیز داشت. با این حال شایعاتی درباره جدایی او در نیم فصل شنیده می شود که هافبک ساحل عاجی این موضوع را رد کرد. او گفت: «نه. من در این پنجره نقل و انتقالات با تیم دیگری مذاکره نخواهم کرد. تمرکزم برروی سیتی است. آینده ام در این باشگاه است، زیرا لیگ هنوز به پایان نرسیده است. من و دیگر بازیکنان همیشه متمرکز هستیم. این هدف اصلی ماست. من فوتبالیست هستم و به زمین فوتبال تعلق دارم. چلسی در مسیر درستی قرار دارد، ولی ما تا پایان خواهیم جنگید و کار را دشوار می کنیم. در حال حاضر ما در بهترین فرم نیستیم، ولی باید بتوانیم نتایج خوبی کسب کنیم. سیتی همیشه تا پایان برای جام جنگیده و مواقعی بوده که از جایگاهمان در جدول ناراضی بوده باشیم.»

آرسنال به دنبال ستاره خلاق یوونتوس

رسانه های انگلیسی از تمایل آرسن ونگر، سرمربی فرانسوی آرسنال به جذب میرالیم پیانیچ پرده برداشتند. به گزارش «ورزش سه»، این هافبک ۲۵ ساله و صرب تبار در تابستان امسال از رم به جمع بازیکنان یووه پیوست که مبلغ این انتقال ۲۵ میلیون یورو بود. نشریه «سان» ادعا می کند که علی رغم تمایل ونگر به جذب پیانیچ، یوونتوس تمایل زیادی دارد که ستاره خلاق خود را حفظ کند. بعد از ناکامی بیانکونری ها در جذب اکسل ویتسل و پیوستن این بازیکن به لیگ چین، از دست دادن پیانیچ می تواند به منزله عدم حضور یک هافبک خلاق در ترکیب بانوی پیر باشد. با این شرایط، احتمال انتقال پیانیچ در فصل زمستان به آرسنال بسیار کم است و اگر ونگر خواهان جذب اوست، باید تا تابستان سال ۲۰۱۷ صبور باشد. ممکن است در صورت پیوستن مارکو وراتی به یووه، سران این تیم مجوز جدایی پیانیچ و مهاجرت به انگلیس را صادر کنند.

مورینیو: دخیا، ستاره پیروزی ما در برابر وستهام بود

ژوزه مورینیو، سرمربی پرتغالی منچستر یونایتد، معتقد است که عملکرد درخشان داوید دخیا از عوامل اصلی پیروزی آنها در دیدار برابر وستهام بوده است. به گزارش «ورزش سه»، لحظاتی قبل از به ثمر رسیدن گل اول شیاطین سرخ، داوید دخیا با واکنشی تماشایی در برابر آنتونیو، مانع بازشدن دروازه تیمش شد. مورینیو گفت: «واکنش دخیا در آن لحظه بسیار حیاتی بود. اگر بخواهم صادقانه صحبت کنم، آنها در نیمه اول تنها یک شوت خطرناک به سمت دروازه ما نواختند. تیم ما چند موقعیت خوب را از دست داد، اما مهار دیدنی دخیا در برابر آنتونیو برای ما بسیار مهم بود. آنها کارول را روی نیمکت داشتند و من می دانستم در زمانی که نتیجه به نفع وستهام نیست، این بازیکن وارد میدان خواهد شد.»

طعنه شدید دیگو کاستا به مورینیو

دیگو کاستا، مهاجم اسپانیایی چلسی اذعان داشت کونته برخلاف دیگر سرمربیان، علاقه مند به برقراری رابطه دوستانه به بازیکنانش است. به گزارش «ورزش سه»، در روزهای آخر حضور مورینیو در چلسی، رابطه او و کاستا شکرآب شد و بسیاری کاستا را متهم به کم کاری برای اخراج مورینیو کردند. کاستا گفت: «به نظر من خیلی مهم است که بازیکنان به سرمربی علاقه داشته باشند، زیرا در این صورت در زمین با تمام وجود برای او می جنگند. در تابستان امسال سرمربی جدیدی به چلسی آمد و اگرچه کونته تمرینات سختی برای ما در نظر می گیرد، اما اعضای تیم به او خیلی علاقه دارند. بعضی از سرمربیان می خواهند رابطه ای همانند رییس و کارمند با بازیکن داشته باشند، اما بعضی ها به رابطه دوستانه و نزدیک علاقه مند هستند. کونته در حین تمرینات، بسیار جدی است، اما در بقیه مواقع بسیار آرام و شوخ طبع است. از نظر من وجود یک فضای مناسب در زمین تمرین بسیار مهم است و حالا ما همانند یک خانواده برای رسیدن به یک هدف مشترک تلاش می کنیم.»

تاج:

سکوت ما همراه با تدبیر بود

رییس فدراسیون فوتبال گفت: برای یک سری افراد متاسفم که می گویند فدراسیون سکوت کرده است. به گزارش تسنیم، مهدی تاج پس از برگزاری جلسه با علی اکبر طاهری در خصوص بازگشت ملی پوشان پرسپولیس از اردوی تیم ملی گفت: مسوولان پرسپولیس تماس گرفتند و گفتند می خواهند جلسه داشته باشند و اینجا آمده اند. طاهری امروز به اینجا آمد و با هم صحبت کردیم، اما من برای یک سری افراد متاسفم که می گویند فدراسیون سکوت کرده است.

وی افزود: منظور این افراد از سکوت چیست؟ مگر ما باید همان لحظه که اتفاقی رخ می دهد چیزی بگوییم؟ گاهی اوقات سکوتی که انجام می شود همراه با تدبیر است. باید صحبت هایی که می شود مدیریت شود. اینکه یک سری مصاحبه هایی انجام دهیم که فلان سایت خوشش بیاید، خوب نیست و معنا ندارد. هنوز حرفی زده نشده و نباید دنبال این باشیم که آنی جواب دهیم.

تاج عنوان کرد: امروز با طاهری درمورد این مسائل صحبت کردیم. اظهارات سرمربی پرسپولیس طبق ماده ۲۰ کمیته اخلاق و ماده ۷۲ انضباطی فیفا در رسانه ها به شکلی بوده که مسوولیت آن برعهده خودش نیست.

من به طاهری هم گفتم که اگر قرار است بحث و اعتراضی به برنامه تیم ملی صورت بگیرد، باید به صورت مکتوب ارائه شود. اگر به این شکل باشد کار قانونی بوده است، اما نباید چنین مصاحبه هایی انجام شود. اتفاق عجیب که در این بین افتاد، این بود که سرمربی پرسپولیس اعلام کرد نتایج این تیم به اردوی تیم ملی بازمی گردد و هر اتفاقی برای تیمش رخ دهد متوجه کی روش و تیم ملی است. سرمربی تیم ملی هم تصمیم گرفت بازیکنان این تیم را برگرداند تا پرسپولیس آسیبی نبیند و نتایج احتمالی هم به عهده خودشان باشد. موضوع بعدی این است که تیم ملی هرطور باشد مسیر خودش را می رود، اما من از بعضی مصاحبه ها و تیترها تعجب می کنم که چرا فضای رسانه ای به این شکل شده است. وی ادامه داد: حالا یک اتفاقی افتاده! البته نمی گویم اتفاق مهمی نیست که اگر مهم نبود ما با سرپرست باشگاه پرسپولیس جلسه نمی گذاشتیم که درباره این اتفاق صحبت کنیم. موضوع باید یک بار برای همیشه حل شود؛ چون از گذشته و در زمان ریاست آقای کفاشیان هم همیشه این اعتراض ها بوده است. حالا این اردو که پنج روزه است و ما اگر همین الان مشکل را حل نکنیم، در اسفندماه که پیش از بازی با قطر اردوی مهمی داریم، با مشکلاتی مواجهه می شویم.

رییس فدراسیون فوتبال درباره سکوت عجیبی که در این ماجرا داشت، یادآور شد: اگر ما سکوت کردیم برای این بود که ببینیم باید چه کاری انجام دهیم تا این مشکل را حل کنیم. در اصل ما تدبیر کردیم و سریعا واکنش نشان ندادیم که بازیکنان را نفرستید، فلان کار را نکنید و کار دیگری انجام دهید.

بعد از دیپورت ملی پوشان سپاهان، نوبت به پرسپولیسی ها رسید

بوکس کی روش و برانکو در زمین فوتبال

مهری مصور

روزهای پایانی فروردین ماه سال ۹۳ بود که تیم ملی فوتبال اردوی تدارکاتی را در آفریقای جنوبی برپا کرد. در آن مقطع تیم سپاهان برای حضور در لیگ قهرمانان آسیا، اعلام کرد که به بازیکنان ملی پوشش نیاز دارد و زلاتکو کرانچار، سرمربی وقت سپاهان با انجام مصاحبه هایی از مخالفت خود با تصمیم سرمربی تیم ملی خبر داد.

کی روش نیز در واکنش به اعتراض های مطرح شده، رحمان احمدی، شجاع خلیل زاده، احسان حاج صفی، امید ابراهیمی، یعقوب کریمی و مهدی شریفی را از لیست ملی پوشان خط زد که در آن مقطع با توجه به در پیش بودن جام جهانی و احتمال از دست دادن موقعیت بازی در این فستیوال بزرگ، تصمیم عجیب و غریبی به نظر می رسید.

اما پس از سه سال این بار سناریو برای ملی پوشان پرسپولیس به وقوع پیوست و کی روش، سید جلال حسینی، علیرضا بیرانوند، رامین رضاییان، کمال کامیابی نیا، مهدی طارمی، وحید امیری و محمد انصاری را که به همراه تیم ملی در اردوی دوبی به سر می بردند را خط زد تا در تمرینات تیم باشگاهی خود شرکت کنند.

پرسپولیس نیم فصل اول را با صدرنشینی به پایان برد، اما موقعیت این تیم در صدر چندان مستحکم نیست؛ زیرا این تیم تراکتورسازی را پشت گوش خود می بیند و ذوب آهن اوج گرفته هم تهدیدی برای این تیم محسوب می شود؛ ضمن اینکه سرخ ها لیگ قهرمانان آسیا را نیز پیش رو خواهند داشت که موقعیت دشواری را برای این تیم رقم خواهد زد.

شرایط پیش رو و البته سابقه کنتاکت کی روش و برانکو، سرمربی تیم پرسپولیس را برآن داشت تا در گفت وگویی به صراحت اعلام کند اگر پرسپولیس قهرمان نشود تقصیر کی روش است؛ زیرا به اعتقاد پروفسور کروات، اردوهای تیم ملی، بازیکنان پرسپولیس را از تمرینات باشگاهی دور می کند و این به زیان تیم است.

این اظهار نظر تند که با حمایت هواداران پرسپولیس در شبکه های اجتماعی نیز همراه شد، جو روانی سنگینی را برای تیم ملی و کارلوس کی روش و البته فدراسیون فوتبال ایجاد کرده بود؛ زیرا به اعتقاد کارشناسان، اگر پرسپولیس قهرمان نشود، مقصر کی روش و اردوهای تیم ملی خواهد بود و در صورت قهرمانی نیز، این افتخار تمام و کمال به برانکو می رسد.

در این شرایط به تعبیر یکی از رسانه ها، کی روش به تمام معنا «آچمز» شده بود، اما وی با زیرکی ذاتی خود، ترفند ویژه ای را به کار بست.

کی روش با دیپورت هفت پرسپولیسی، توپ را با ضربه ای بلند به زمین برانکو فرستاد؛ زیرا حالا فشار روانی این هفت بازیکن که نگران جایگاهشان در تیم ملی هستند، روی برانکو خواهد بود و مهم تر اینکه ناکامی احتمالی در بازی با قطر نیز یک مقصر به نام برانکو خواهد داشت و در واقع، کی روش جواب زرنگ بازی برانکو را با هوشیاری تمام داد.

پرسپولیس در حال حاضر بیشترین ملی پوش را در ترکیب اصلی تیم ملی دارد و به جز محمد انصاری و کمال کامیابی نیا، پنج بازیکن دیگر جزء بازیکنان ثابت تیم کی روش هستند که در بیشتر دقایق برای تیم ملی بازی کرده اند و از این رو خط خوردن آنها حتی به طور موقت هم که شده، برای این بازیکنان و البته تیم ملی نگران کننده خواهد بود.

این اتفاق این پتانسیل نهفته را دارد که به بستری برای حواشی و جنجال های تازه تبدیل شود؛ اتفاقی که در راه جام جهانی روسیه، ضرر ویژه ای را به فوتبال ایران تحمیل خواهد کرد.

پروسه دیپورت ملی‌پوشان از اردوی تیم ملی که اولین بار برای ملی پوشان سپاهان اجرا شده بود، این بار گریبان‌گیر ملی‌پوشان پرسپولیس شد تا مشخص شود که سرمربی پرتغالی تیم ملی در مسیر به کرسی نشاندن خواسته‌هایش، اهل تعارف و رودربایستی نیست. اردوی تیم ملی در دوبی و حضور هفت پرسپولیسی در این اردو، بهانه را به دست برانکو ایوانکوویچ داد تا مصاحبه ای علیه برنامه‌های تمرینی کی روش ترتیب بدهد، اما این بار از صدور بیانیه و توئیت انتقادی خبری نبود و سرمربی تیم ملی، حکم به دیپورت هفت بازیکن تیم پرسپولیس از اردوی تیم ملی داد.

ذوب‌آهن قنبری را به استقلال نمی‌دهد

در چند روز اخیر خبرهایی در خصوص قرار گرفتن نام مهرداد قنبری، مدافع ذوب آهن در لیست استقلال مطرح شده، ولی مجتبی حسینی، سرمربی تیم اصفهانی و مسوولان باشگاه، مخالف جدایی قنبری هستند.

بیستمین باشگاه فیروزپولو!

فیروز کریمی به عنوان جانشین نادر دست نشان انتخاب شد تا صنعت نفت را در دور برگشت او هدایت کند. صنعت نفت آبادان بیستمین تیمی است که نام کریمی هدایت آن را برعهده می گیرد.

20

ورزشگاه تختی دوباره زنده می شود

تیم فوتبال رسانه ورزش استان اصفهان امروز مقابل پیشکسوتان هوانیروز کشور به میدان می رود که برگزاری این دیدار در ورزشگاه خاطره انگیز تختی، می تواند جذابیت های زیادی را به همراه داشته باشد.

باشگاه استقلال از دایی شکایت کرد

استقلالی ها با ارسال نامه به کمیته انضباطی از دایی شکایت کردند. به گزارش سایت باشگاه استقلال، این باشگاه با ارسال فیلم و شکایت نامه به کمیته انضباطی فدراسیون فوتبال، از علی دایی، سرمربی نفت تهران شکایت کرد. باشگاه استقلال به دلیل اظهارات دایی در کنفرانس خبری و بی احترامی او به هواداران و کادر فنی استقلال، از او شکایت کرد. جنجال میان استقلالی ها و علی دایی در دیدار جام حذفی از دقایق میانی نیمه اول بعد از اعتراض دایی به رفتارهای نیمکت استقلال آغاز شد. بعد از این اتفاق، هواداران استقلال که هیچگاه رابطه خوبی با دایی نداشتند، واکنش تندی نسبت به سرمربی نفت از خود نشان دادند که این واکنش های منجر به محرومیت هواداران استقلال شد. حالا مدیران استقلال که علی دایی را در این اتفاقات مقصر می دانند، با تهیه مدارکی از سخنان و البته رفتارهای سرمربی نفت در کنار خط، از او شکایت کردند تا به نوعی محرومیت خود را تلافی کرده باشند؛ البته علی دایی به دلیل اخراج در دیدار جام حذفی برابر سپاهان و درگیری های آن بازی دو جلسه از نشستن روی نیمکت نفت محروم است.

نامه رسمی فدراسیون عراق به ایران و اردن

فدراسیون فوتبال عراق با ارسال نامه های رسمی به همتایان خود در ایران، اردن و لبنان خواستار برگزاری بازی تدارکاتی با تیم های ملی این کشورها شد.

به گزارش تسنیم، تیم ملی فوتبال عراق سوم فرودین ماه سال ۱۳۹۵ در اولین بازی دور برگشت مرحله نهایی انتخابی جام جهانی ۲۰۱۸ روسیه در گروه A آسیا در تهران میزبان استرالیاست و دو هفته پیش از آغاز این بازی، اردوی آماده سازی خود را در کشورمان برپا خواهد کرد.

فدراسیون فوتبال عراق امیدوار است با موافقت همتای ایرانی خود در یکی از روزهای ۲۴ یا ۲۷ اسفند ماه سال جاری تیم های ملی این دو کشور در ورزشگاه آزادی به مصاف هم بروند.

پاداش یوونتوس به دیبالا بابت درخشش هجده ماهه

بانوی پیر برای تقدیر از مهاجم آرژانتینی خود که عملکرد خوبی در ۱۸ ماه اخیر داشته، برای او پاداشی در نظر گرفته است. به گزارش تسنیم، جوزپه ماروتا، مدیر اجرایی باشگاه یوونتوس فاش کرد که این باشگاه مذاکراتش را با پائولو دیبالا برای عقد یک قرارداد جدید آغاز کرده است.

در حالی که از گوشه و کنار خبر تمایل باشگاه های رئال مادرید و بارسلونا برای جذب مهاجم پیشین پالرمو شنیده می شود، بانوی پیر می خواهد قرارداد او را تمدید کند و برای جبران عملکرد خوب او نیز قصد دارد حقوقش را افزایش دهد. ماروتا درباره برنامه باشگاه برای حفظ بازیکنی که ماه ژوئن سال ۲۰۱۵ به بیانکونری ملحق شد و تا سال ۲۰۲۰ با این تیم قرارداد دارد، به خبرنگاران گفت: ما با پائولو و مدیربرنامه هایش رابطه خوبی داریم. او در بدو ورودش به یوونتوس قرارداد پنج ساله بست و حالا ما در فاز تمدید آن هستیم؛ فرآیندی که نشان می دهد ما حواس مان به پیشرفتی که او در این باشگاه داشته، هست و برای آن ارزش قائلیم. اینکه باشگاه از نظر اقتصادی هم بخواهد برای او پاداشی در نظر بگیرد کاملا طبیعی و درست است.

نابغه فوتبال غرب آسیا

الهام فرهمند: سایت فوتبال آسیا برترین های فوتبال دختران آسیا را در هر منطقه معرفی کرد که در منطقه غرب قاره کهن، نام الهام فرهمند دیده می شود. وی بازیکن تیم آینده سازان میهن نجف آباد است که به همراه این تیم در لیگ برتر فوتبال بانوان حضور دارد. این بانوی فوتبالیست، ۲۳ ساله است، با ۱۱ پاس گل برترین گل ساز در لیگ برتر فوتبال بانوان محسوب می شود و به همراه تیم آینده سازان میهن در کورس قهرمانی لیگ برتر قرار دارد. سال گذشته یکی از گل های وی به عنوان گل زیبای ماه در برنامه نود به نمایش درآمد و باعث شد این ورزشکار بیشتر از گذشته شناخته شود.

فوتبال + روز

کتک کاری سرمربی سابق پرسپولیس با برادران همسرش!

مصطفی دنیزلی، سرمربی نامی ترکیه ای که در آستانه طلاق با همسرش قرار دارد، از سوی برادران همسرش مورد ضرب و شتم قرار گرفت. دنیزلی در شکایتی که ارائه کرده، مدعی شده که برادران همسرش به خانه او آمده اند و پس از ضرب و شتم او گفتند: «ما به مغزت شلیک خواهیم کرد. نه تنها تو، بلکه تمام افراد خانواده ات را می کشیم.»

تیم پیشکسوتان فوتبال شهرداری در راه ارومیه

سومین دوره مسابقات فوتبال پیشکسوتان کلانشهرهای کشور به میزبانی ارومیه برگزار می شود و تیم پیشکسوتان شهرداری اصفهان نیز در این رقابت ها شرکت خواهد کرد. به گفته سرمربی این تیم، پس از فراخوان انتشار یافته، بازیکنان مورد نظر از شهرداری و سازمان های وابسته انتخاب شده و با انجام تمرینات برای حضور در این مسابقات آماده شدند.

تیم اصفهان در دو دوره گذشته این رقابت ها دو عنوان دومی و سومی را به دست آورد و در سومین دوره این مسابقات که از روز گذشته آغاز شده و تا ۲۱ دی ماه سال جاری نیز ادامه خواهد داشت، یکی از مدعیان اصلی قهرمانی خواهد بود. اصغر قاسم زاده، سرمربیگری و مهدی کشاورز سرپرستی این تیم را برای شرکت در مسابقات کشوری برعهده دارند.

فیروز کریمی سرمربی صنعت نفت شد

سرمربی پیشین تیم های استقلال و پاس، هدایت صنعت نفت را در نیم فصل دوم لیگ برتر برعهده خواهد داشت. به گزارش تسنیم، باشگاه صنعت نفت آبادان برای نیم فصل دوم لیگ برتر تصمیم به قطع همکاری با نادر دست نشان گرفت تا فیروز کریمی را جایگزین او کند. سرمربی پیشین تیم های استقلال و پاس، روز چهارشنبه در آبادان حضور یافت و با مسوولان باشگاه صنعت نفت به توافق رسید.

کریمی از دیروز به صورت رسمی سرمربی صنعت نفت شد تا آبادانی ها را در نیم فصل دوم همراهی کند.

بازداشت بدهکار بانکی فعال در حوزه فوتبال

بدهکار بزرگ بانکی فعال در حوزه ورزش، صبح روز چهارشنبه بازداشت شد. به گزارش میزان، روز سه شنبه دادستان تهران از بازداشت و پیگیری قضایی دو بدهکار بزرگ بانکی خبر داده بود که در خبر یاد شده، یکی از این دو فرد، سرمایه دار مطرح فعال در حوزه ورزش عنوان شده بود.

بنا بر اطلاعات به دست آمده، بدهکار بزرگ بانکی مطرح در امور ورزش بازداشت شده و راهی بازداشتگاه اوین شده است.

مطبوعه + محلی

زمینه شکوفایی کیمیای وطن

روزنامه کیمیای وطن در یادداشت روز دوشنبه ۱۳ دی ماه به مساله «انتقاد» پرداخته است. در قسمتی از این یادداشت که با عنوان «انتقاد، زمینه شکوفایی» منتشرشده، آمده است: «جامعه‌ای که در آن نقد نباشد و به هر دلیل قلم‌ها بی‌حرکت باشد، زبان‌ها به حرکت و گردش درنیاید، قلمفرسایی سازنده وجود نداشته و درگیر گروه و گروه‌بازی باشد، مطبوعاتش با احتیاط تمام عمل کنند و به نقد و انتقاد روی نیاورند، رفته‌رفته بی‌خاصیت و سست شده و نفس شکوفایی خلاقیت، رشد و توسعه در آن بریده می‌شود، لذا یکی از اموری که دولت‌ها باید به آن اهتمام ورزند ترغیب و تشویق نقد و انتقاد و نهراسیدن از تحلیل عملکردهاست.

انتقاد در حقیقت تعبیر دیگر نهی از منکر است؛ یعنی نقد عملکرد افراد، شخصیت‌ها و ...، اگر با شرایط و با استفاده از شیوه مناسب انجام گیرد، تاثیر مثبت و بسیار سازنده دارد و باعث رشد و تعالی خواهد بود، از این رو، باید شرایطی را در نظر گرفت و بر اساس آن عمل کرد، اما چه انتقادی سازنده است؟ در پاسخ باید گفت نخستین شرط یک انتقاد سالم و سازنده، رعایت اصول اخلاقی و تقوای الهی است. فرد منتقد در انتقادش باید رضایت خدا را در نظر بگیرد که در این صورت، هم- با در نظر گرفتن اثربخشی انتقاد- به هدفش رسیده است و هم در برابر خدا و وجدانش آسوده است که به وظیفه‌اش عمل کرده. اگر انتقاد با رعایت اصول اخلاقی باشد تاثیرگذارتر خواهد بود، حال اگر انتقادشونده برآشفت، نشان از بی‌ظرفیتی او و نوعی خودخواهی است که منشأ انحراف و مفاسد خواهد شد. از طرفی آگاهی و شناخت، شرط دیگر برای انتقاد سازنده است. منتقد باید از موضوع مورد نقد آگاه باشد، وگرنه چگونه بی‌اطلاع می‌تواند انتقاد سازنده داشته باشد؟ رسول خدا(ص) فرمود: «هر کس بدون علم کاری انجام دهد، فسادش بیشتر از اصلاحش می‌گردد.» امام صادق(ع) نیز می‌فرمایند: «کسی که بدون شناخت به انجام عملی دست زند، مانند رونده‌ای است که مسیر اشتباهی را می‌پیماید و شتاب بیشتر، فقط او را از مقصد دورتر می‌کند.» شرط دیگر، احتمال تاثیرپذیری است. انتقاد در صورتی لازم و مفید است که انسان بداند حرفش تاثیر دارد. اگر انسان احتمال دهد که انتقادش در عملکرد طرف یا دست‌کم در جهت‌گیری جامعه تاثیرگذار نخواهد بود، در اینجا عملا شرایط و زمینه انتقاد مهیا نیست که البته اگر گوش شنوا نبود امر ساقط نمی‌شود، بلکه باید راه تاثیرش را پیدا کرد. همچنین شخص منتقد باید زمان و مکان را در نظر داشته باشد. باید یک موضوع پخته و به شرایطی برسد که نقد موثر واقع شود. در تعالیم اسلام نقدگریزی از ویژگی‌های منفی افراد است که ریشه در تکبر و خودبرتربینی دارد، در حالی که انسان هم باید نقدکننده و هم نقدپذیر باشد. در متون دینی ما روایات زیادی وجود دارد که بیانگر آن است که فردی که انتقاد می‌کند، باید با روی باز منتظر شنیدن انتقاد هم باشد. امام علی(ع) در این باره می‌فرماید: هر که سه خصلت داشته باشد، دنیا و آخرتش سالم ماند: امر به معروف کند و خود به آن عمل کند، نهی از منکر کند و خود از آن باز ایستد و از حدود خداوند عزوجل پاسداری کند.»

> اگر انتقادشونده برآشفت، نشان از بی‌ظرفیتی او و نوعی خودخواهی است که منشأ انحراف و مفاسد خواهد شد

آقایان! آب نیست سراب است

روزنامه نسل فردا در یادداشتی به مساله تصمیمات غلط درباره زاینده رود پرداخته است. داوود شیخ جبلی در این یادداشت که با عنوان «آقایان! آب نیست، سراب است» منتشرشده می‌آورد: «آب‌های زیرزمینی در حال اتمام است؛ این جمله‌ای است که مسوولان دائما از رسانه‌های مختلف به نقل آن می‌پردازند و باور دارند که مدیریت غلط گذشته در حوزه آب باعث ایجاد بحران در این مقطع شده است. اما نکته قابل توجه در این مساله را می‌توان به ادامه دادن راه غلط گذشته دانست؛ راهی که با دانستن بحران جدی آب هنوز مدیران آن را ادامه می‌دهند و کماکان برای رسیدگی به این چالش دنبال یک راهکار می‌گردند.

در میان این مشکلات و غافل از مسائل جدی حوزه آب در استان، بعضا نیز در مقاطعی شاهد هستیم که زاینده رودی که دیگر توان سیراب کردن شهر اصفهان را حتی ندارد دچار تصمیماتی برای انتقال آب به شهرستان‌های همجوار و حتی استان‌های دیگر می‌شود و می‌توان با این تصمیمات که به مرز عمل نیز می‌رسد، مرگ دائمی زاینده رود را در آینده‌ای نه چندان دور شاهد بود. ایجاد جلسات هم اندیشی و همفکری شاید بتواند راهکار مقطعی برای درمان بی‌آبی و جلوگیری از هدر رفت آن محسوب شود، اما نمی‌توان امیدوار بود با این جلسات که بیشتر به پرکردن وقت مدیران آبی کشور و استان معطوف می‌شود، درمان دائمی برای احیای زاینده رود و برگشتن منابع آب‌های سطحی و زیرزمینی تجویز کرد. چندی است راهکارهای اساسی برای احیای آب زاینده رود از نهادهای مختلف به مدیران ارائه می‌شود که تنها در حد تئوری می‌ماند و به دلیل عدم پیگیری جدی مدیران ارشد شهر و استان هنوز نتوانسته‌ایم چاره‌ای برای این بحران جدی؛ یعنی خشکی منابع سطحی و زیرزمینی بیندیشیم.»

گلایه‌های لاریجانی از پرونده زنجانی

جاده چندطرفه بابک

اظهارات آیت‌الله آملی لاریجانی در جلسه مسوولان عالی قضایی درباره پرونده بابک زنجانی با واکنش مطبوعات همراه بود. در این میان روزنامه وطن امروز، با کار کردن بخش زیادی از سخنان آملی لاریجانی- که در انتقاد به دولت وارد شده بود- در صفحه اول خود، تیتر «بابک گیت» را برای این اظهارات برگزید. وطن امروز چند ماه قبل نیز در بحبوحه نمایشگاه مطبوعات، روایت آیت‌الله آملی از سخنان رییس جمهور در جلسات خصوصی را به همین صورت منعکس کرده بود. «دولت در بازگرداندن بدهی زنجانی همکاری نمی‌کند»، «بابک زنجانی بسیاری ادعاها را مطرح کرده که ما برای حفظ آبروی عده‌ای آنها را علنی نکرده‌ایم»، «متاسفانه دولت به جای آنکه پاسخگو باشد، قضیه را وارونه جلوه می‌دهد» و «ردیابی اموال زنجانی در خارج از کشور با دولت است؛ چرا این کار را انجام نمی‌دهید؟» از جمله تیترهای متعدد وطن امروز در صفحه اول روز سه شنبه بود، اما مهم‌ترین قسمت گلایه‌های آیت‌الله آملی لاریجانی مربوط به مخارج بابک زنجانی در انتخابات است. رییس قوه قضائیه گفته است: «حرمت برخی‌ها را حفظ کردیم، چراکه آقای بابک زنجانی خیلی مطالب گفته است که ما برای آبروی عده‌ای تحفظ کرده‌ایم، چون تهمت‌هایی هم زده شده است.» وی ادامه می‌دهد: «بابک زنجانی گفته است که میلیاردها تومان به انتخابات رییس جمهور کمک کرده است. ما سخنان او را عین واقع نمی‌دانیم و ایشان حرف زیاد می‌زند و ادعا زیاد می‌کند و الا اگر می‌خواستیم رسیدگی کنیم باید همه کسانی که مرتبط بودند احضار می‌کردیم.»

آیت‌الله آملی لاریجانی با تصریح بر اینکه نمی‌خواسته است حاشیه‌ها را باز کند، ادامه می‌دهد: «حالا می‌فرمایید پشت پرده‌ها را دنبال کنیم. حرفی نداریم. تمام کسانی که ایشان در همین رابطه گفته است احضار می‌کنیم و اگر لازم شد بازداشت می‌کنیم تا معلوم شود قضیه چه بوده است.»

روزنامه جوان نیز «مردم بدانند دولت پیگیر دلارهای زنجانی نیست» را به عنوان تیتر اول خود انتخاب کرد. جوان در گزارش مشروح خود آورده است: «این انتظار از رییس قوه قضائیه می‌رفت که یک بار برای همیشه به آنها که خود را شاکی و مدعی پرونده بابک زنجانی می‌دانند، پاسخ روشنی دهد. بابک زنجانی در این چند سال به نوعی بلاگردان دولت شده است و هر وقت بحرانی مثل رکود و بیکاری یا حقوق‌های نجومی و بدعهدی آمریکا در برجام گلوی دولت را می‌فشارد، ناگهان از این گلو صدای «واویلا بابک» شنیده می‌شود! در حالی که همین بابک در دادگاه‌هایش مدعی کمک چند میلیارد تومانی به تبلیغات انتخاباتی رییس جمهور حاضرشده است و آن طور که آیت‌الله آملی لاریجانی می‌گوید، دولت باید از طریق دیپلماسی، دلارهای زنجانی در خارج از کشور را ردیابی می‌کرد که در این کار سستی کرده است.» روزنامه ابتکار این انتقادات رییس دستگاه قضا را «شدید» توصیف کرد و آن را با تاب «سخنان چهارشنبه هفته گذشته رییس جمهوری در نشست تخصصی جامعه نظارت و بازرسی دولت» دانست «که در آن به موضوعاتی همچون پرونده فساد سه هزار میلیاردی و پرونده بابک زنجانی اشاره شده بود.»

روحانی به صورت زنده با مردم صحبت کرد

روایت مطبوعات از گفت و گوی رییس جمهور

«آمار برای سفره مردم نان نمی‌شود» عنوان گزارش میدانی کیهان درباره سخنان رییس جمهور بود. کیهان که روز دوشنبه نتوانست متن سخنان رییس جمهور را پوشش دهد، در گزارش روز سه شنبه خود به سراغ مردم رفت تا نظرشان را درباره اظهارات دولتمردان بپرسد. کیهان در پایان این گزارش می‌نویسد: «اظهارات رییس جمهور در گفت‌وگوی زنده تلویزیونی در حوزه اقتصاد چندان به مذاق کارشناسان اقتصادی و مردم خوش نیامد و بخشی از بازخورد این اظهارات را می‌توان در شبکه‌های اجتماعی مشاهده کرد. در نهایت باید گفت آمارهای رییس جمهور با جیب مردم چندان همخوانی نداشت.»

به آینده اقتصاد کشور بسیار خوشبینم

این تیتر روزنامه دولتی ایران از سخنان یکشنبه شب رییس جمهور بود. ایران که بخش اعظم صفحه اول خود را به انعکاس کامل صحبت‌های روحانی اختصاص داده بود، در یادداشتی به قلم سعید لیلاز، این صحبت‌ها را «برخلاف موارد قبلی، بسیار موجز، دقیق، مبتنی بر آمارهای کارشناسی و همراه با هوشمندی خاص» توصیف کرد. لیلاز در پایان یادداشتش می‌نویسد: «باید به اجرای قابل دفاع مجریان سیما هم اشاره کرد که در نوع خود سنت‌شکنی بود.

آنها در عین حال که سوالات صریحی را از رییس جمهوری پرسیدند، اما از جاده انصاف هم خارج نشدند.»

استقبال اعتماد از سکوت روحانی

روزنامه شرق نیز با انعکاس سخنان رییس جمهور در چاپ روز دوشنبه خود، تیتر «مردم بدانند حقوق غیرمتعارف در دستگاه‌های دیگر هم هست» را برای این سخنان برگزید.

«انتقاد از سختگیری برای شبکه‌های اجتماعی»، «نتیجه برجام به نفع همه است» و «به غلط ایران هراسی را به کرسی نشانده بودند» از دیگر عناوین سخنان روحانی بود که مورد توجه شرق قرار گرفت.

روزنامه اعتماد نیز با تیتر «سکوت روحانی» به استقبال گفت و گوی تلویزیونی رییس جمهور رفت.

اعتماد در گزارش مفصل خود در این رابطه نوشت: «صدا و سیما در دوازدهمین میزبانی از حسن روحانی نتوانست از او وعده کاندیداتوری در انتخابات آینده را بگیرد.

انتخاباتی که از هم اکنون او را وارد مسائل حاشیه‌ای کرده و حتی تدوین حقوق شهروندی را به تبلیغات ریاست جمهوری نسبت می‌دهد، برای حسن روحانی آنقدر بی‌اهمیت است که در پاسخ به مجری صدا و سیما که می‌پرسد آیا کاندیدای انتخابات آینده می‌شوید، بگوید: هنوز فرصت زیادی تا آن زمان باقی مانده است.»

اعتماد همچنین با تکراری خواندن گزارش روحانی درباره اقدامات دولت ادامه داد: «آمار امیدوارکننده‌ای که روحانی از آن یاد می‌کند، اگرچه به مذاق خیلی‌ها خوش نمی‌نشیند و حتی به باور خیلی‌ها هم نمی‌رسد، اما واقعیتی است که رییس جمهوری ایران از گفتن آن نه قصد تبلیغات انتخاباتی زودهنگام را دارد و نه به دنبال دروغ‌پردازی‌هایی است که آن را در قالب نمودارهای اقتصادی بگنجاند و در قاب تلویزیون نشان مردم دهد.

حسن روحانی وقتی از اشتغال صحبت می‌کند، مردم را آنقدر باهوش می‌داند که آمار ایجاد ۱۴ هزار شغل در سال‌های ۸۵ تا ۹۰ را درک کنند و بدانند که چه بر کشور رفته است.

وقتی از برجام می‌گوید خیالش راحت است که خیل عظیمی از مردم می‌دانند که اگر برجام نبود درآمدهای نفتی ایران نصف می‌شد و وقتی از آسیب‌های اجتماعی یاد می‌کند، می‌داند که باید به مردم حق شادی بدهد تا از سختگیری‌هایی که به آنان می‌شود، ابراز نارضایتی کند.»

> آمار برای سفره مردم نان نمی‌شود عنوان گزارش میدانی کیهان درباره سخنان رییس جمهور بود

اعتماد

شرکت گاز از مردم خواست به کمک دولت در پافشاری بر حقوق ایران در برابر زیاده‌خواهی ترکمنستان بیایند

فراخوان کاهش مصرف گاز

عباس عمدی: روحانی در حال حاضر رقیبی ندارد

احمد توکلی: اصولگراها از ریش سفیدان حرف‌شنوی ندارند

سکوت روحانی

رییس جمهور به پرسشی درباره نامزدی مجدد در انتخابات ریاست جمهوری پاسخ نداد

● ۱۶ آذر امسال خوشحال بودم ● اگر برجام نبود، درآمد کشور امسال نصف می‌شد ● نرخ کنونی دلار واقعی نیست ● حقوق‌های نجومی تنها برای دولت نیست، در نهادهای انقلابی هم وجود دارد ● چون دروغ می‌گویند، ناراحت می‌شوند ● استفاده از شبکه‌های اجتماعی حق مشروع مردم است ● آزادی‌ها را بیشتر کنیم و این قدر ایراد نگیرید

تراژدی سال نو

نیروی مسلح مردمی که ما در سرتاسر سال ۲۰۱۶ در اسلام‌آباد دیدیم، شبیه به کدام یک از ارتش‌های دنیا بود؟

راهبرد و ابزار مخالفان دولت

رشد اقتصادی زیر سایه «اعداد مخفی»

ریشه‌ها از کار افتاده است

تعیین تکلیف تحقیق و تفحص از شهرداری پیش از انتخابات

هنرمند اصیل نافرمان است

محمد حسین اعتزازیان

گفت و گوهای تلویزیونی رییس جمهور معمولا با نقد و تحلیل مطبوعات همراه است. البته سابقه گفت و گوهای تلویزیونی روسای جمهور لااقل در تلویزیون ایران ثابت کرده که این گفت و گوها با سوالاتی محدود و از پیش تعیین شده کمتر به سمت چالش می‌روند و بیشتر در جهت اقناع و سنجش افکار عمومی انجام می‌شوند. گفت و گوی یکشنبه شب رییس جمهور حسن روحانی نیز -فارغ از یکی، دو سوال نسبتا چالشی- بر همین منوال بود. مطبوعات دوشنبه و سه شنبه به گونه‌های متفاوتی به این گفت و گو نگاه کردند. از بعضی روزنامه‌های اصلاح طلب که سکوت روحانی در برابر سوال ناگهانی مجری سیما را - مبنی بر کاندیداتوری یا عدم کاندیداتوری وی در انتخابات ۹۶- نشانه‌هایی جدی برای آینده سپهر سیاسی ایران ارزیابی کردند تا بعضی روزنامه‌های اصولگرا که در صفحات اول خود هیچ اشاره‌ای به گفت و گوی تلویزیونی رییس جمهور نکردند، در دیده بان این هفته مروری بر واکنش مطبوعات به گفت و گوی تلویزیونی دکتر حسن روحانی داریم.

همه چیز خوب است

روزنامه اصولگرای وطن امروز در چاپ روز سه شنبه خود با تیتر «همه چیز خوب است» به سراغ سخنان روحانی رفت و نوشت: «حسن روحانی در گفت‌وگوی تلویزیونی یکشنبه شب، خود وضعیت اقتصادی کشور را خوب توصیف کرد.»

روزنامه صبح نو نیز در صفحات اول دوشنبه و سه شنبه خود هیچ اشاره‌ای به صحبت‌های روحانی نکرد.

آقای حسن روحانی! قصه بگو

روزنامه اصلاح طلب آفتاب یزد، اما در سرمقاله روز سه شنبه اش به گونه متفاوتی به گفت و گوی روحانی نگاه کرد. سید علیرضا کریمی در قسمتی از این مقاله که با عنوان «آقای حسن روحانی! قصه بگو» منتشر شد، آورد: «دولت تدبیر و امید فاقد تیم اطلاع رسانی پویاست و غالب وزرا نیز تمایلی ندارند وارد گود شوند.

فلذا تمام بار بر دوش شخص حسن روحانی است و یکی، دوتا از وزرا. رییس جمهور ناچار است در این ماه‌های آینده کمی از آن اصول خود عدول کرده و کمی ملموس‌تر با مردم سخن بگوید.

البته این بدین معنی نیست که او چشم در چشم مردم کند و سخن ناصواب بگوید، بلکه دستاوردهای دولت را که حداقل قابل قیاس با دولت قبل نیست، بی‌پیرایه به جامعه انتقال دهد.

خوشبختانه با متاسفانه مردم ما با زبان آمار بیگانه هستند و زبان قصه را بهتر درک می‌کنند. رییس جمهور در نطق تلویزیونی اخیر خود به جزیک یا دو مورد کاملا آکادمیک و آماری سخن گفت که بازتابی در جامعه نداشت.

حسن روحانی بایستی توفیقات خود و تیم همراهش را در قصه‌هایی بگنجاند و با هیجان بیان کند؛ همان قصه‌هایی که هر روز و هر شب در مسیر خانه به محل کار و یا از محل کار به خانه از زبان راننده تاکسی می‌شنویم و یا بغل دستی‌مان در مترو و اتوبوس درباره آن سخن می‌گوید.

آقای رییس جمهور! نگران غرولند روشنفکرنماها و آروغ‌های روشنفکری شان نباشید. شما در گوش مردم قصه زندگی و امید نجوا کنید. بسم الله. وقت تنگ است.»

عکس نوشت

نوری المالکی، معاون اول رییس جمهور عراق صبح سه شنبه با علی لاریجانی رییس مجلس شورای اسلامی دیدار و گفت و گو کرد. وی همچنین در نشستی خبری در هتل آزادی با تایید دیدارش با مقام معظم رهبری که به گفته وی روز یکشنبه انجام شده است، گفت: این دیدار در راستای مسائل دوجانبه بود و گزارشی از وضعیت مثبت و منفی عراق ارائه کردم. باید از کمک‌های ایران به عراق قدردانی کنم. ما معتقدیم تهدید تروریسم فراتر از داعش، منطقه و جهان را دنبال می‌کند و این تهدید به طور کلی صلح و ثبات منطقه را می‌تواند دربربگیرد. تنها کسی که به ما در مبارزه با تروریسم کمک کرد، ایران بود. ما در برابر سلاح‌هایی که تروریست‌ها در اختیار داشتند نقص جدی داشتیم. ایران، هم روی کاغذ و هم در عمل از ما حمایت کرد.

ذوق + مرگ

جوان: بدون شرح

اعتماد: تعیین نمره عینک (بینایی سنجی) با موبایل

شرق: بدون شرح

سر + مقاله

ادبیات گفتاری در جام جم

دکتر اکبر عالمی، استاد دانشگاه تربیت مدرس در یادداشتی به ادبیات تلویزیون در گزارش‌ها پرداخته است. عالمی در این یادداشت که با عنوان «ادبیات گفتاری در تلویزیون» منتشرشده، آورده است: «خبرنگار یا گزارشگر در خیابان‌ها یا فضاهای گوناگون نباید از اشخاص پرسش‌های القایی بپرسد، زیرا این شیوه به ما لطمه می‌زند. مردم در نقاط مختلف شهر هنگام مصاحبه در کوچه و خیابان در دل خود می‌گویند: «من حرف دلم را نمی‌گویم، بلکه پاسخی را می‌دهم که شما انتظار شنیدن آن را دارید، پس چرا به سری که درد نمی‌کند، دستمال ببندم؟!» مجری و گزارشگر هزاران بار به یک مقام رسمی رو می‌کنند و از او می‌پرسند: شما برای حوزه مدیریت خود چه رسالتی را مدنظر قرار می‌دهید؟! این خانم یا آن آقای مجری و گزارشگر نمی‌داند که واژه «رسالت» یک قداست آسمانی دارد و فقط باید برای اولیا و انبیا به کار برده شود. رسالت، وظیفه پیامبران بوده است و برای مقامات کشوری و حتی دانشگاهی، این واژه را به کار نبرید. فقط بپرسید: شما درباره وظیفه یا وظایف حوزه فعالیت خود، چه تعاریفی دارید؟ در هیچ جای دنیا این همه سلام و تعارف و خداحافظی مرسوم نیست! یک مجری مجرب نباید در پایان برنامه‌اش بگوید تا برنامه دیگر شما را به خدای بزرگ می‌سپارم؛ یعنی فقط تا برنامه دیگر تماشاگران را به خدای بزرگ می‌سپارد!؟ برایش مهم نیست که چه بر سر بیننده می‌آید؟! در یک کلاس گویندگی که با کلاس فن بیان تفاوت دارد، یک دانشجو به شوخی گفت: پس چه بگوییم؟ گفتم: فقط بگو: خداحافظ، نگو که با شما خداحافظی می‌کنم، بلکه باید بگویید: از شما خداحافظی می‌کنم؛ یعنی من از پیش شما می‌روم و شما هر جا که هستید همانجا می‌مانید. هرگز شما و تماشاگران از این مکان با هم بیرون نمی‌روید. آنها می‌مانند و فقط شما بیرون می‌روید. تماشاگران هر جا که هستند، همانجا می‌مانند و شمایید که می‌روید. حروف اضافه مانند «با» و «از» دو معنای کاملا متفاوت دارند. حالا چرا می‌گویید خدای بزرگ!؟ مگر خدای کوچک هم داریم؟ خداوند مطلق است و کوچک و بزرگ ندارد. عبارت «خدانگهدارتان» و مانند آن، آیا بهتر نیست؟ اگر واژگان فکر شده، بر زبان شما جاری شود، مردم شما را بیشتر دوست می‌دارند. در سال‌های دور (۳۴ سال پیش) هنگامی که فقط یک شبکه آموزشی داشتیم و یک شبکه سراسری، من در یک برنامه که خودم مجری هم بودم، در لابه‌لای جمله‌بندی‌هایم گفتم و «امثالهم»؛ دکتر امیر جلال‌الدین اعلم که استاد فاضل در بسیاری از زمینه‌ها هستند، به من یادآور شدند که چرا نمی‌گویی مانند آن؟ چه تذکر شایسته‌ای دادند. سپاس از این درس ارزشمند و به یاد ماندنی. حالا که عمری از من گذشته افسوس می‌خورم چرا بسیاری از اندیشمندان و مجریان، مدام در لابه‌لای حرف‌هایشان می‌گویند: در واقع، در واقع و در واقع! یا تکیه کلام‌هایی مانند: اگر چنانچه، خدا وکیلی و ... بارها در گزارش‌های تلویزیونی شنیده‌اید که گزارشگر می‌گوید: آقای رییس جمهور وارد این شهر یا آن استان شدند و مردم به شدت از ایشان استقبال کردند. شدت!؟ یا بگوییم به گرمی؟ یا شنیده‌اید که گزارشگر می‌گوید در تصادف اتوبوس و کامیون در فلان جاده به دلیل نقص فنی یا انحراف کامیون از مسیر، این تصادف سه کشته و هفت زخمی به بار آورد. بار آورد؟! یک واژه مثبت برای یک مفهوم منفی؟! به بار آوردن به مثابه به بار نشستن است، برخی واژه‌ها در ذات خود منفی هستند و نمی‌توان آن را در جملات مثبت به کار گرفت. برخی دیگر پاک و مطهر هستند و نباید در جملات منفی از آنها استفاده کرد. گروهی از واژگان در ذات خود، نه مثبت هستند و نه منفی و هرگاه در جملات مثبت جای بگیرند، بار مثبت پیدا می‌کنند یا برعکس در جملات منفی، بار منفی به خود می‌گیرند.»

> اگر واژگان فکر شده، بر زبان شما جاری شود، مردم شما را بیشتر دوست می‌دارند

عادی‌سازی موضوع رد صلاحیت رییس جمهور

روزنامه آرمان امروز در یادداشتی به قلم غلامرضا ظریفیان از فعالان اصلاح طلب، به مساله «عادی سازی موضوع رد صلاحیت رییس جمهور» پرداخته است. وی در قسمتی از این یادداشت که با همین نام منتشرشده می‌آورد: «مخالفان از مدت‌ها قبل که اقدامات حسن روحانی و افزایش میزان محبوبیت رییس جمهور را در جامعه می‌دیدند این نمایش ساختگی را به راه انداختند که روحانی در انتخابات ۹۶ رد صلاحیت می‌شود تا آنجا که حتی معاون رییس جمهور محمدباقر نوبخت نسبت به این مطلب واکنش نشان داد و اظهار کرد: «رد صلاحیت روحانی حرف کاملا بی‌ربطی است.» از این رو ماجرای مخالفت و واکنش‌هایی نظیر آنچه هر روز علیه رییس جمهور و اعضای کابینه او رخ می‌دهد امر تازه و عجیبی نیست.

بیش از هر چیز به نظر می‌رسد که روش مخالفان بیشتر به نحوی فرار به جلو بوده و در حین حال در حال مهیا کردن بستری در جامعه هستند که به مردم بقبولانند امکان رد صلاحیت روحانی وجود دارد. علت این مخالفت‌ها کاملا روشن است، زیرا مخالفان همواره از همان آغاز کار دولت یازدهم مخالفت‌های خود را به اشکال مختلف و با زیر سوال بردن سیاست‌های کلان رییس جمهور و نگرش وی در عرصه سیاسی، اقتصادی، فرهنگی و بین‌الملل مطرح می‌کردند. زمانی که بخش بسیاری از این سیاست‌ها در کشور اعمال شد، این مخالفت‌ها دامنه گسترده‌تری پیدا کرد.»

پرست + یار

مرگ و زندگی

محدثه ضیغمیان

تجربه هولناک ترین صحنه ها بر می‌گردد به لحظاتی که کودک شیرخوارِ یازده ماهه‌ای با هوشیاری کامل و حالِ عمومی مناسب جهت یک سری پروسیجرهای تشخیصی در اتاقی در بخش بستری است و تو به عنوان پرستارش با خیالی آسوده برای سرزدن قدم به اتاقش می‌گذاری و او را بی حال و بالب هایی کبود که هرلحظه بیشتر می‌شود، می یابی.

با ترسی غیرقابل وصف به سمت ماسک های اکسیژن و پالس اکسیمتری (دستگاه تعیین کننده میزان اکسیژن در خون) و دستگاه الکتروشوک می دوی، در حالی که در آن بخش تنها تو هستی و همکاری که در ماه‌های آخر بارداری اش به سرمی برد. ماسک اکسیژن را به سرعت به کودک وصل می کنی و به دنبال نبض هایش می‌گردی و آنها را نمی یابی و بدن لخت و بی حس کودک تو را به وحشت می اندازد. چست لیدها را بر روی سینه کودک که هیچ واکنشی به محرک های تو نشان نمی دهد وصل می کنی و تیم احیا را مکرر اپیج می کنی. در این مدت جیغ و شیون مادر کودک و سایر مادرهایی که برای همدردی اش جیغ و شیون می کنند، تمام وجودت را فراب می‌گیرد. با CPR محدودی (انجام عمل احیا) که انجام می دهی ناگهان رنگ چهره کودک بازمی‌گردد و اکسیژن خونش به ۸۵ می رسد (محدوده نرمال بین نود تا ۱۰۰ است) و به مرور رو به افزایش می رود و نبض هایش لمس می شود و اشک شادی در چشم هایت می نشیند که گویا به راستی معجزه ای رخ داده و مرده ای شروع به نفس کشیدن کرده است.

در همین هنگام تیم احیا و پزشکان می رسند. حالا دیگر کودک با صدا زدن می تواند به آرامی چشم هایش را باز کند. در هنگام انتقال کودک به PICU (ICU کودکان) به دنبال دلیل این حادثه ناگوار می‌روی و درمی‌یابی که کودک به دنبال انجام ct scane (که به علت بی قراری کودکان، میزان مشخصی ماده خواب آور به آنها تزریق می شود)، در اثر بی احتیاطی دوز این دارو را بیشتر کرده‌اند و بدتر از آن، اینکه کودک به میزان کافی اکسیژن درمانی نشده تا لااقل با هوشیاری نسبی به بخش فرستاده شود و در بی احتیاطی کامل او را به آغوش مادرش داده‌اند تا مادر او را به بخش بیاورد. اگر این فاجعه هولناک در بین راه و در آغوش مادر برای کودک رخ می داد، قطعا یک حادثه غیرقابل بازگشت محسوب می شد. گزارش این خطا را به صورت کتبی ارسال کردیم و تا پایان شیفت از روی دادن چنین حادثه ای غیرمنتظره و کاملا قابل پیشگیری برخود لرزیدیم.

در میان تمام این اتفاقات ناگوار جمله‌ای را از مادری دیگر که نوجوان دوازده ساله‌اش در همان اتاق بستری بود خطاب به مادری که از این حادثه تلخ جیغ و شیون می‌کرد، شنیدم که نه تنها شگفت زده‌ام کرد که دریافتم با هیچ روشی حتی پس از مادر شدن نیز نمی‌توانم این نوع از آدم ها را درک کنم و آن جمله این بود: «هیسس! صدا نکنین بچه‌ام خوابه!»

مجلس تصویب کرد؛

انتقال سازمان بیمه سلامت به وزارت بهداشت

نمایندگان مجلس شورای اسلامی امروز در جریان بررسی ماده ۸۷ لایحه برنامه ششم مربوط به نظام سلامت با انتقال سازمان بیمه سلامت به وزارت بهداشت موافقت کردند.

به گزارش ایسنا، نمایندگان مجلس در جلسه علنی و در جریان بررسی جزئیات لایحه برنامه ششم ماده ۸۷ این لایحه را به تصویب رساندند که براساس آن تولیت نظام سلامت بر سیاست‌گذاری اجرایی، برنامه ریزی های راهبردی، ارزشیابی، اعتبارسنجی و نظارت در وزارت بهداشت، درمان و آموزش پزشکی متمرکز می شود. کلیه اشخاص حقیقی وحقوقی اعم از دولتی و غیردولتی، از جمله ارائه‌کنندگان خدمات سلامت، سازمان ها و شرکت های بیمه پایه و تکمیلی، موظف اند از خط مشی و سیاست های وزارت بهداشت، درمان و آموزش پزشکی، با تاکید بر خرید راهبردی خدمات و واگذاری امور تصدی‌گری با رعایت ماده ۱۳ قانون مدیریت خدمات کشوری و سطح بندی خدمات، تبعیت کنند. به موجب این مصوبه از زمان ابلاغ این قانون، سازمان بیمه سلامت از وزارت تعاون، کار و رفاه اجتماعی منتزع و با حفظ شخصیت حقوقی و استقلال مالی براساس اساسنامه‌ای که به تصویب هیات وزیران می رسد، وابسته به وزارت بهداشت، درمان و آموزش پزشکی اداره می شود. اساسنامه این سازمان مطابق قانون به پیشنهاد وزارت بهداشت، درمان و آموزش پزشکی به تصویب هیات وزیران می رسد.

در این مصوبه همچنین آمده که به منظور توسعه کمی و کیفی، ساماندهی و یکپارچه سازی شبکه اورژانس پیش بیمارستانی (۱۱۵)، سازمان فوریت های پیش بیمارستانی اورژانس کشور به عنوان موسسه دولتی وابسته به وزارت بهداشت، درمان و آموزش پزشکی از محل منابع، ساختار و نیروی انسانی موجود ایجاد می شود.

طبق تبصره این بند واحدهای استانی و شهرستانی سازمان فوریت های پیش بیمارستانی کشور کماکان به صورت ادغام یافته در شبکه های بهداشتی درمانی زیرنظر سازمان مذکور ارائه خدمت خواهند کرد.

نمایندگان مجلس در این مصوبه همچنین مقرر کردند فهرست رسمی دارویی ایران براساس نظام دارویی ملی کشور توسط وزارت بهداشت حداکثر هر سه ماه یک بار تدوین می شود. تجویز داروهای خارج از فهرست یادشده، تخلف محسوب شده و متخلف با توجه به شدت و ضعف عمل ارتکابی و تعدد و تکرار آن، حسب مورد به مجازات های مندرج در تبصره (۱) ماده (۲۸) قانون سازمان نظام پزشکی مصوب ۱۳۸۳ محکوم می شود.

در این مصوبه آمده که آیین نامه اجرایی بند فوق در شش ماه اول برنامه توسط سازمان و وزارت بهداشت، درمان و آموزش پزشکی (سازمان غذا و دارو) تهیه و به تصویب هیات وزیران خواهد رسید. در تبصره دیگر این بند وزارت بهداشت موظف است نسبت به تهیه لیست فرآورده ها و داروهای سنتی و گیاهی کشور اقدام کند.

نمایندگان مجلس با ۱۳۰ رای موافق، ۶۹ رای مخالف و دو رای ممتنع از مجموع ۲۳۴ نماینده حاضر ماده ۸۷ لایحه برنامه ششم را به تصویب رساندند.

امکان درمان ناشنوایی در برخی از افراد

کاشت حلزون در اصفهان، سه ساله است

۲۴ سال از اولین جراحی کاشت حلزون شنوایی در ایران گذشته و حالا نزدیک به بیش از هشت هزار کودک ناشنوا را متخصصان ایرانی با انجام این عمل شنوا کردند. درحال حاضر ۱۱ مرکز کاشت حلزون شنوایی در ایران مشغول به فعالیت هستند و همه این موارد دست به دست هم داده اند تا ایران به کشوری پیشتاز در منطقه در زمینه کاشت حلزون تبدیل شود. کاشت حلزون روشی پیشرفته است که حس شنوایی را از طریق تحریک عصب شنوایی با وسیله‌ای الکترونیکی به افراد مبتلا به نقص شنوایی حسی-عصبی شدید تا عمیق باز می‌گرداند

جراحی کاشت حلزون چیست؟

اینگونه که رییس دانشگاه علوم پزشکی همدان به ایسنا می گوید: انجام کاشت حلزون شنوایی در کودکان بهتر از بزرگسالان جواب می دهد. «کودکانی که ناشنوای مادرزادی هستند تا قبل از چهار سالگی جراحی بر روی آنها با موفقیت انجام می شود. هم چنین افرادی که در گذشته شنوایی کامل داشتند، اما به دلایل مختلف ناشنوا شده اند هم بهترین گزینه برای انجام این عمل جراحی هستند. افرادی که تحت جراحی کاشت حلزون قرار می‌گیرند باید دوره درمان طولانی را طی کنند و آواها و صداهای جدیدی را که می شنوند آموزش ببینند که این مرکز تمامی خدمات آموزش را برعهده گرفته است و بیماران بعد از عمل جراحی باید در تمامی این دوره ها گام به گام شرکت کنند.»

سن ۱۸ ماه یا بیشتر، افت شنوایی عمیق دو طرفه، عدم استفاده مطلوب از سمعک و یا دیگر وسایل کمک شنوایی، عدم هرگونه ممنوعیت پزشکی، انگیزش بالا و داشتن انتظارات معقول و شرکت در برنامه های آموزشی تربیت شنوایی با تکیه بر مهارت های شنیداری و گفتاری از جمله شرایطی است که متخصصان برای کاندید شدن جراحی کاشت حلزون برمی شمارند.

بازگشت شنوایی با کاشت حلزون امکانپذیر است؟

بررسی ها نشان می دهد که سطح موفقیت فرد در جراحی کاشت حلزون نمی تواند قابل پیش بینی باشد، زیرا سودمندی کاشت حلزون در میان دریافت کنندگان متفاوت است، اما آنطورکه شواهد نشان می دهد، استفاده درازمدت از توانبخشی شنوایی می تواند سبب بالا بردن موفقیت شود. سالیانه از هر یک هزار تولد، یک کودک ناشنوا به دنیا می آید و تا آخر عمر نیز ناشنوا می ماند. این در حالی است که جراحی کاشت حلزون در افرادی که امکان استفاده از این عمل را داشته باشند، می تواند روزنه ای از امید برایشان باز کند، هر چند تامین اقامتگاه برای خانواده بیمار در دوره زمانی عمل جراحی، گفتار درمانی پس از آن و تامین قدرالسهم بیمار از هزینه کاشت حلزون را از بزرگ ترین مشکلات موجود بر سر راه انجام اعمال کاشت حلزون می توان دانست، مشکلاتی که موجب می شود خیلی از افراد قید جراحی کاشت حلزون را بزنند و از عهده آن برنیایند.

انجام ۶۰ مورد کاشت حلزون در اصفهان در نیمه اول سال

کاشت حلزون در اصفهان هم از سه سال پیش تاکنون انجام می گیرد و در حال حاضر اصفهان نیز یکی از مهم ترین قطب های جراحی کاشت حلزون است، آنچنان که زهره مولایی، کارشناس ناشنوایان بهزیستی استان اصفهان در گفت و گو با ایسنا با بیان اینکه از سال ۱۳۸۷ تا کنون در ۶۵۰ نفر کاشت حلزون صورت گرفته است، اظهار کرد: از این آمار، ۱۴۷ نفر در سال گذشته و ۶۰ نفر در شش ماهه نخست سال جاری بوده است. اینطور که او می گوید: بخشی از هزینه کاشت حلزون را بهزیستی تامین می کند و خیریه های فعالی نیز در این بخش در استان وجود دارد. در همین باره، سرپرست روابط عمومی انجمن خیریه بهداشتی و درمانی حضرت ابوالفضل (ع) در گفت و گو با اصفهان زیبا می گوید: این خیریه تاکنون توانسته با مشارکت سازمان بهزیستی، کمیته امداد، هزینه جراحی کاشت حلزون ۱۶۰ نفر (۸۰ دختر و ۸۰ پسر) را تامین کند. همچنین، حدود ۲۰ نفر از این افراد بالای پنج سال داشته اند.

هزینه درمان از شش تا ۲۶ میلیون تومان

اینگونه که او در ادامه بیان می کند: هزینه کاشت حلزون برای کودکان زیر پنج سال حدود شش میلیون است. همچنین هزینه این جراحی برای افراد بالای پنج سال نزدیک به ۲۵ میلیون تومان است. سرپرست روابط عمومی خیریه حضرت ابوالفضل در بخش دیگری از سخنانش می گوید: علاوه بر این، خیریه پس از عمل کاشت در در زمینه تعمیر باتری حلزون گوش و دیگر تجهیزات و هزینه های گفتار درمانی و در برخی موارد کمک تحصیلی بیمار را حمایت می کند. او در ادامه تصریح می کند: نهایتا با توجه به اهمیت موضوع و مشارکت ارگان های بهزیستی و کمیته امداد امروزه هیچ بیمار واجد شرایطی که در صف انتظار کاشت حلزون باشد، برای خیریه وجود ندارد. / **گروه جامعه**

اخبار + جامعه

ابتلا به بیماری HPV رو به افزایش است

رییس اداره ایدز وزارت بهداشت گفت: طبق نظرات و گزارش هایی که متخصصان پوست، زنان، یورولوژی و... به ما داده اند، ابتلا به بیماری زگیل تناسلی رو به افزایش است. افسر کازرونی، در مورد شیوع و خطرات بیماری HPV به ایلنا گفت: HPV یا همان ویروس زگیل تناسلی جزو بیماری های آمیزشی محسوب می شود و از طریق رابطه جنسی منتقل می شود. باید به این نکته اشاره کنیم که انتقال این بیماری تنها از طریق آمیزش جنسی نیست و از طریق پوست هم منتقل می شود. وی ادامه داد: در بیماری هایی که از طریق روابط آمیزشی منتقل می شود؛ استفاده از کاندوم می تواند از انتقال بیماری پیشگیری کند، ولی وقتی زگیل در ناحیه تناسلی وجود داشته باشد از طریق تماس پوست با پوست هم می تواند منتقل شود. کازرونی با اشاره به تحقیقات متخصصان در زمینه شیوع بیماری زگیل تناسلی خاطرنشان کرد: ما تاکنون تحقیقات جامعی در این خصوص انجام نداده‌ایم تا بتوانیم اعداد و ارقامی ارائه دهیم و این تحقیقات به صورت محدود انجام شده است. رییس اداره ایدز وزارت بهداشت در مورد افرادی که به این بیماری مبتلا می شوند، گفت: خطر ابتلا و شیوع این بیماری در بین افرادی که رفتارهای جنسی پرخطر و شریک جنسی متعدد دارند، بسیار بالا است. زگیل تناسلی مسائل و مشکلات روانی را در زمینه آمیزش جنسی به وجود می آورد.

تدوین بسته توانمندسازی شناختی کودکان بی سرپرست

دبیر کارگروه توانبخشی شناختی ستاد توسعه علوم و فناوری های شناختی معاونت علمی و فناوری ریاست جمهوری گفت: تدوین بسته توانبخشی و توانمندسازی شناختی کودکان بی سرپرست جهت اجرا در یکی از مراکز نگهداری از کودکان و نوجوانان بی سرپرست سازمان بهزیستی یکی از اهداف این کارگروه است. به گزارش ایسنا، پیمان حسنی ابهریان درباره فعالیت های این کارگروه اظهار کرد: این کارگروه با هدف ساماندهی، بهینه سازی، تعیین مسیر، حمایت و نظارت بر عملکرد این حوزه از دانش و فناوری در سطح کشور بنیانگذاری شده و به فعالیت خود ادامه داده است؛ در راستای این اقدامات خدماتی طی شش ماه گذشته توسط کارگروه به انجام رسیده است. ابهریان ادامه داد: سال جاری برای نخستین بار در کشور در نیمسال اول تحصیلی پذیرش دانشجو در مقطع کارشناسی ارشد رشته توانبخشی شناختی در دانشگاه شهید بهشتی و پژوهشکده علوم شناختی انجام شد که بر این اساس به برقراری ارتباط با این دانشجویان که نخستین دانش آموختگان این رشته در کشور هستند، پرداخته شد و آنها را با اهداف و حمایت های ستاد آشنا کرده تا با استفاده از این بازوی قدرتمند رسیدن به اهداف ملی خود را سرعت بخشد.

دادنامه

کلاسه پرونده ۹۵۰۹۴۶ / شماره دادنامه: ۱۵۹۰-۹۵/۹/۲۲- مرجع رسیدگی: شعبه ۱۴ شورای حل اختلاف اصفهان / خواهان: محمود میرزایی نشانی: اصفهان خ مشیرالدوله جنب پیمانکاری تفنگساز فروشگاه دانگ فکر مرکزی / خوانده: ۱- راضیه زارعی چمگردان ۲- سید ولی اله امینی به نشانی: مجهول المکان

شورا با عنایت به محتویات پرونده و نظریه مشورتی اعضا شورا ختم رسیدگی را اعلام و به شرح آتی مبادرت به صدوررای می نماید: رای قاضی شورا: در خصوص دعوی آقای محمود میرزایی به طرفیت ۱- راضیه زارعی چمگردان ۲- سید ولی اله امینی به خواسته مطالبه مبلغ ۱۲/۰۰۰/۰۰۰ ریال وجه چک به شماره ۲۴۵۰۴۲۳۲ به عهده پست بانک به انضمام مطلق خسارات قانونی با توجه به بقای اصول مستندات دریدخواهان و گواهی عدم پرداخت صادره از سوی بانک محال علیه که ظهور در اشتغال ذمه خوانده و استحقاق خواهان در مطالبه وجه خواسته دارد و اینکه خوانده با توجه به ابلاغ از طریق نشر آگهی در جلسه رسیدگی حاضر نگردیده و لایحه دفاعیه ای به این شعبه ارایه ننموده بر شورا ثابت است لذا به استناد مواد ۳۱۰ و ۳۱۳ قانون تجارت و ۱۹۸ و ۵۱۹ و ۵۲۲ قانون آیین دادرسی مدنی حکم بر محکومیت خوانده به پرداخت مبلغ ۱۲/۰۰۰/۰۰۰ ریال بابت اصل خواسته یک میلیون و صد و هشتاد هزار ریال بابت هزینه دادرسی و همچنین خسارت تاخیر و تادیه از تاریخ سررسید چک موصوف ۹۳/۷/۲۴ تا تاریخ اجرای حکم در حق خواهان صادر و اعلام می نماید.

رای صادره غیابی و ظرف بیست روز از تاریخ ابلاغ قابل واخواهی در این شعبه و سپس به مدت ۲۰ روز قابل تجدیدنظرخواهی در محاکم عمومی حقوقی اصفهان می باشد. م الف/ ۳۱۱۶۹

شعبه ۱۴ شورای حل اختلاف اصفهان

دادنامه

کلاسه پرونده ۹۵-۵۳۴ / شماره دادنامه: ۸۳۱-۹۵/۹/۲۹- مرجع رسیدگی: شعبه ۲۷ شورای حل اختلاف اصفهان / خواهان: سعید پاکدل نشانی: اصفهان خ هشت بهشت شرقی کوچه ابن سینا پلاک ۱ / خوانده: علیرضا جوانی به نشانی: مجهول المکان / خواسته: مطالبه وجه یک فقره چک به شماره ۳۲۱۴۵۳-۹۴/۱۰/۱۸ به مبلغ ۲۰/۰۰۰/۰۰۰ ریال به انضمام مطلق خسارات قانونی و خسارت تاخیر تادیه

شورا با عنایت به محتویات پرونده و نظریه مشورتی اعضا شورا ختم رسیدگی را اعلام و به شرح آتی مبادرت به صدوررای می نماید: رای قاضی شورا: در خصوص دعوی آقای سعید پاکدل به طرفیت علیرضا جوانی به خواسته مطالبه مبلغ ۲۰/۰۰۰/۰۰۰ ریال وجه چک به شماره ۳۲۱۴۵۳ مورخ ۹۴/۱۰/۱۸ به عهده بانک ملی به انضمام مطلق خسارات قانونی با توجه به بقای اصول مستندات دریدخواهان و گواهی عدم پرداخت صادره از سوی بانک محال علیه که ظهور در اشتغال ذمه خوانده و استحقاق خواهان در مطالبه وجه خواسته دارد و اینکه خوانده با توجه به ابلاغ از طریق نشر آگهی در جلسه رسیدگی حاضر نگردیده و لایحه دفاعیه ای به این شعبه ارایه ننموده بر شورا ثابت است لذا به استناد مواد ۳۱۰ و ۳۱۳ قانون تجارت و ۱۹۸ و ۵۱۹ و ۵۲۲ قانون آیین دادرسی مدنی حکم بر محکومیت خوانده به پرداخت مبلغ ۲۰/۰۰۰/۰۰۰ ریال بابت اصل خواسته و ۱/۳۶۵/۰۰۰ ریال بابت هزینه دادرسی و همچنین خسارت تاخیر و تادیه از تاریخ سررسید چک موصوف ۹۴/۱۰/۱۸ تا تاریخ اجرای حکم در حق خواهان صادر و اعلام می نماید.

رای صادره غیابی و ظرف بیست روز از تاریخ ابلاغ قابل واخواهی در این شعبه و سپس به مدت ۲۰ روز قابل تجدیدنظرخواهی در محاکم عمومی حقوقی اصفهان می باشد. م الف/ ۳۱۱۶۲

شعبه ۲۷ شورای حل اختلاف اصفهان

دادنامه

کلاسه پرونده ۹۵-۷۱۵ / شماره دادنامه: ۹۲۷-۹۵/۹/۲۲- مرجع رسیدگی: شعبه ۳۱ شورای حل اختلاف اصفهان / خواهان: بهروز کبیری رنانی نشانی: اصفهان رهنان خ شهیدان غربی ۲۰۰ متر بعد از شهرداری منطقه ۱۱ خانه مبل دایتی / خوانده: شرکت تعاونی تولید و پخش سنگ و سرامیک کمیل خوزستان به نمایندگی علی مزرعه به نشانی: مجهول المکان / خواسته: مطالبه وجه یک فقره چک به شماره ۶۲۴۰۴۹-۹۵/۵/۳۰ به مبلغ ۴۰/۰۰۰/۰۰۰ بانک کشاورزی / با عنایت به محتویات پرونده و نظریه مشورتی اعضا شورا ختم رسیدگی را اعلام و به شرح آتی مبادرت به صدوررای می نماید: رای قاضی شورا: در خصوص دعوی آقای بهروز کبیری رنانی به طرفیت شرکت تعاونی تولید و پخش سنگ و سرامیک کمیل خوزستان به نمایندگی علی مزرعه به خواسته مطالبه مبلغ ۴۰/۰۰۰/۰۰۰ ریال وجه چک به شماره ۶۲۴۰۴۹-۹۵/۵/۳۰ به عهده بانک کشاورزی به انضمام مطلق خسارات قانونی با توجه به بقای اصول مستندات دریدخواهان و گواهی عدم پرداخت صادره از سوی بانک محال علیه که ظهور در اشتغال ذمه خوانده و استحقاق خواهان در مطالبه وجه خواسته دارد و اینکه خوانده با توجه به ابلاغ از طریق نشر آگهی در جلسه رسیدگی حاضر نگردیده و لایحه دفاعیه ای به این شعبه ارایه ننموده بر شورا ثابت است لذا به استناد مواد ۳۱۰ و ۳۱۳ قانون تجارت و ۱۹۸ و ۵۱۹ و ۵۲۲ قانون آیین دادرسی مدنی حکم بر محکومیت خوانده به پرداخت مبلغ ۴۰/۰۰۰/۰۰۰ ریال بابت اصل خواسته و ۱/۹۸۰/۰۰۰ ریال بابت هزینه دادرسی و حق الوکاله وکیل طبق تعرفه قانونی همچنین خسارت تاخیر و تادیه از تاریخ سررسید چک موصوف ۹۵/۵/۳۰ تا تاریخ اجرای حکم در حق خواهان صادر و اعلام می نماید. رای صادره غیابی و ظرف بیست روز از تاریخ ابلاغ قابل واخواهی در این شعبه و سپس به مدت ۲۰ روز قابل تجدیدنظرخواهی در محاکم عمومی حقوقی اصفهان می باشد. م الف/ ۳۱۱۶۰

شعبه ۳۱ شورای حل اختلاف اصفهان

دادنامه

کلاسه پرونده ۹۵-۷۱۴ - مرجع رسیدگی: شعبه ۳۱ شورای حل اختلاف اصفهان / خواهان: بهروز کبیری رنانی نشانی: اصفهان رهنان خ شهیدان غربی ۲۰۰ متر بعد از شهرداری منطقه ۱۱ خانه مبل دایتی / خوانده: محسن پرورش به نشانی: مجهول المکان

خواسته: مطالبه وجه دو فقره چک به شماره ۰۰۴۳۳۱-۹۵/۵/۳۱ و ۰۰۴۳۳۲-۹۵/۶/۳۱ به مبلغ ۴۰/۰۰۰/۰۰۰ ریال- با عنایت به محتویات پرونده و نظریه مشورتی اعضا شورا ختم رسیدگی را اعلام و به شرح آتی مبادرت به صدوررای می نماید: رای قاضی شورا: در خصوص دعوی آقای بهروز کبیری رنانی به طرفیت محسن پرورش به خواسته مطالبه مبلغ ۴۰/۰۰۰/۰۰۰ ریال وجه چک به شماره ۰۰۴۳۳۱-۹۵/۵/۳۱ و ۰۰۴۳۳۲-۹۵/۶/۳۱ به عهده بانک سپه به انضمام مطلق خسارات قانونی با توجه به بقای اصول مستندات دریدخواهان و گواهی عدم پرداخت صادره از سوی بانک محال علیه که ظهور در اشتغال ذمه خوانده و استحقاق خواهان در مطالبه وجه خواسته دارد و اینکه خوانده با توجه به ابلاغ از طریق نشر آگهی در جلسه رسیدگی حاضر نگردیده و لایحه دفاعیه ای به این شعبه ارایه ننموده بر شورا ثابت است لذا به استناد مواد ۳۱۴ و ۳۱۳ قانون تجارت و ۱۹۸، ۵۱۹، ۵۱۵، ۵۲۲ قانون آیین دادرسی مدنی حکم بر محکومیت خوانده ردیف اول (کریم کریمی) به پرداخت مبلغ ۱۰۰/۰۰۰/۰۰۰ ریال بابت اصل خواسته و ۲/۱۱۰/۰۰۰ ریال بابت هزینه دادرسی و حق الوکاله وکیل طبق تعرفه قانونی و خسارات تاخیر و تادیه از تاریخ سررسید چک موصوف ۹۰/۱۰/۱۸ تا تاریخ اجرای حکم در حق خواهان صادر و اعلام می نماید.

رای صادره غیابی و ظرف بیست روز از تاریخ ابلاغ قابل واخواهی در این شعبه و سپس به مدت ۲۰ روز قابل تجدیدنظرخواهی در محاکم عمومی حقوقی اصفهان می باشد. و در خصوص خوانده ردیف دوم با توجه به عدم کفایت ادله اثباتی به استناد ماده ۱۹۷ قانون آیین دادرسی مدنی حکم بر بی حقی خواهان صادر می گردد و اعلام می نماید رای صادره در مدت بیست روز از ابلاغ قال اعتراض می باشد. م الف/ ۳۱۱۵۲

شعبه ۴۵ شورای حل اختلاف اصفهان

دادنامه

کلاسه پرونده ۹۵-۴۹۰ - مرجع رسیدگی: شعبه ۵۲ شورای حل اختلاف اصفهان - شماره پرداخت مبلغ ۴۰/۰۰۰/۰۰۰ ریال بابت اصل خواسته و ۱/۹۸۰/۰۰۰ ریال بابت هزینه دادرسی و حق الوکاله وکیل طبق تعرفه قانونی همچنین خسارت تاخیر و تادیه از تاریخ سررسید چک موصوف ۹۵/۵/۳۰ تا تاریخ اجرای حکم در حق خواهان صادر و اعلام می نماید. رای صادره غیابی و ظرف بیست روز از تاریخ ابلاغ قابل واخواهی در این شعبه و سپس به مدت ۲۰ روز قابل تجدیدنظرخواهی در محاکم عمومی حقوقی اصفهان می باشد. م الف/ ۳۱۱۶۰

شعبه ۳۱ شورای حل اختلاف اصفهان

دادنامه

کلاسه پرونده ۹۵/۳۲۶ شماره دادنامه ۱۲۰۱-۹۵/۷/۱۷ مرجع رسیدگی: شعبه ۴۵ شورای حل اختلاف اصفهان / خواهان: سهیل سلیمانی نشانی: اصفهان، خ ملاصدرا کوچه ششم مجتمع پیوند پلاک ۱۹ طبقه دوم / خواندگان: ۱- کریم کریمی ۲- سیامک کریمی نشانی: هر دو به نشانی اصفهان خ شیخ صدوق شمالی

خواسته: مطالبه مبلغ یکصد میلیون ریال بخشی از چک به انضمام خسارات داردسی و تاخیر تادیه/ با عنایت به محتویات پرونده و نظریه مشورتی اعضا شورا ختم رسیدگی را اعلام و به شرح آتی مبادرت به صدوررای می نماید.

رای قاضی شورا: در خصوص دعوی آقای سهیل سلیمانی بطرفیت خوانده ۱- کریم کریمی ۲- سیامک کریمی به خواسته مطالبه مبلغ ۱۰۰/۰۰۰/۰۰۰ ریال وجه یک فقره چک به شماره ۳۷۵/۸۳۷۴۳۶ به عهده بانک صادرات به انضمام مطلق خسارات قانونی، با توجه به محتویات پرونده و بقای اصول مستندات دریدخواهان و گواهی عدم پرداخت توسط بانک محال علیه که ظهور در اشتغال ذمه خوانده و استحقاق خواهان در مطالبه وجه آن دارد و اینکه خوانده علی رغم ابلاغ قانونی در جلسه رسیدگی حضور نداشته و هیچگونه لایحه و دفاعیات مستند و محکمه پسندی در مقام اعتراض نسبت به دعوی خواهان از خود ابراز و ارایه ننموده لذا دعوی خواهان علیه خوانده ثبات به نظر می رسد که به استناد مواد ۳۱۴ و ۳۱۳ قانون تجارت و ۱۹۸، ۵۱۹، ۵۱۵، ۵۲۲ قانون آیین دادرسی مدنی حکم بر محکومیت خوانده ردیف اول (کریم کریمی) به پرداخت مبلغ ۱۰۰/۰۰۰/۰۰۰ ریال بابت اصل خواسته و ۲/۱۱۰/۰۰۰ ریال بابت هزینه دادرسی و حق الوکاله وکیل طبق تعرفه قانونی و خسارات تاخیر و تادیه از تاریخ سررسید چک موصوف ۹۰/۱۰/۱۸ تا تاریخ اجرای حکم در حق خواهان صادر و اعلام می نماید.

رای صادره غیابی و ظرف بیست روز از تاریخ ابلاغ قابل واخواهی در این شعبه و سپس به مدت ۲۰ روز قابل تجدیدنظرخواهی در محاکم عمومی حقوقی اصفهان می باشد. و در خصوص خوانده ردیف دوم با توجه به عدم کفایت ادله اثباتی به استناد ماده ۱۹۷ قانون آیین دادرسی مدنی حکم بر بی حقی خواهان صادر می گردد و اعلام می نماید رای صادره در مدت بیست روز از ابلاغ قال اعتراض می باشد. م الف/ ۳۱۱۵۲

شعبه ۴۵ شورای حل اختلاف اصفهان

دادنامه

کلاسه پرونده: ۷۷۳-۹۵/۹/۳۰ / خواهان: سید محمد علی حسینی رنانی فرزند سید حسین نشانی: اصفهان رهنان خ سعدی ک شاهد کوی مولوی / خوانده: میلاد احمدی به نشانی: مجهول المکان / خواسته: مطالبه مبلغ ۳۰/۰۰۰/۰۰۰ ریال به استناد یک فقره چک پست بانک به شماره ۹۳۱/۰۲۲۷۶۵۶۸ مورخ ۹۵/۱/۱۵ به انضمام مطلق خسارات قانونی / با عنایت به محتویات پرونده و نظریه مشورتی اعضا شورا ختم رسیدگی را اعلام و به شرح آتی مبادرت به صدوررای می نماید: رای قاضی شورا: در خصوص دعوی آقای سید محمد علی حسینی رنانی به طرفیت میلاد احمدی به خواسته مطالبه مبلغ ۳۰/۰۰۰/۰۰۰ ریال وجه چک به شماره ۰۲۲۷۶۵۶۸-۹۵/۱/۱۵ به عهده بانک پست بانک به انضمام مطلق خسارات قانونی با توجه به بقای اصول مستندات دریدخواهان و گواهی عدم پرداخت صادره از سوی بانک محال علیه که ظهور در اشتغال ذمه خوانده و استحقاق خواهان در مطالبه وجه خواسته دارد و اینکه خوانده با توجه به ابلاغ از طریق نشر آگهی در جلسه رسیدگی حاضر نگردیده و لایحه دفاعیه ای به این شعبه ارایه ننموده بر شورا ثابت است لذا به استناد مواد ۳۱۰ و ۳۱۳ قانون تجارت و ۱۹۸ و ۵۱۹ و ۵۲۲ قانون آیین دادرسی مدنی حکم بر محکومیت خوانده به پرداخت مبلغ ۳۰/۰۰۰/۰۰۰ ریال بابت اصل خواسته و ۱/۶۳۵/۰۰۰ ریال بابت هزینه دادرسی و همچنین خسارت تاخیر و تادیه از تاریخ سررسید چک موصوف ۹۵/۱/۱۵ تا تاریخ اجرای حکم در حق خواهان صادر و اعلام می نماید. رای صادره غیابی و ظرف بیست روز از تاریخ ابلاغ قابل واخواهی در این شعبه و سپس به مدت ۲۰ روز قابل تجدیدنظرخواهی در محاکم عمومی حقوقی اصفهان می باشد. م الف/ ۳۱۱۴۸

شعبه ۵۲ شورای حل اختلاف اصفهان

آگهی حصروراثت

زهره عباسی دارای شناسنامه شماره ۶۷۵ به شرح دادخواست به کلاسه ۵۳۰۰/۹۵ از این دادگاه درخواست گواهی حصروراثت نموده و چنین توضیح داده که شادروان صفرعلی عباسی پایین دروازه به شناسنامه ۴۵ در تاریخ ۹۵/۸/۲۵ اقامتگاه دایمی خود بدرود زندگی گفته ورثه حین الفوت آن مرحوم منحصراست به افراد ذیل

۱- مهدی عباسی پایین دروازه ش.ش ۶۲۵ فرزند
۲- زهرا عباسی پایین دروازه ش.ش ۴۶۵۲ فرزند
۳- زهره عباسی پایین دروازه ش.ش ۶۷۵ فرزند
۴- کبری عباسی پایین دروازه ش.ش ۵۳۵۶۵ همسر

اینک با انجام تشریفات مقدماتی درخواست مزبور را در یک نوبت آگهی می نماید تا هرکسی اعتراضی دارد ویا وصیتنامه از متوفی نزد او باشد از تاریخ نشر آگهی ظرف یک ماه به شورا تقدیم دارد والا گواهی صادر خواهد شد. م الف/ ۳۰۷۱۵

شعبه ۱۰ شورای حل اختلاف اصفهان

آگهی حصروراثت

آقای حسن رضا زادگان دارای شناسنامه شماره ۱۰۳۹ به شرح دادخواست به کلاسه ۵۳۰۱/۹۵ از این دادگاه درخواست گواهی حصروراثت نموده و چنین توضیح داده که شادروان علیرضا رضا زادگان به شناسنامه ۲۵۳۰۴ در تاریخ ۹۵/۸/۱۵ اقامتگاه دایمی خود بدرود زندگی گفته ورثه حین الفوت آن مرحوم منحصراست به افراد ذیل

۱- هستی رضا زادگان ش.ش ۱۲۷۶۵۲۲۳۶۳ فرزند
۲- الهام پیشه وراصفهانی ش.ش ۲۰۱۰۳ همسر
۳- اعظم السادات هاشمی فشارکی ش.ش ۷۵۷ مادر
۴- حسن رضا زادگان ش.ش ۱۰۳۹ پدر

اینک با انجام تشریفات مقدماتی درخواست مزبور را در یک نوبت آگهی می نماید تا هرکسی اعتراضی دارد ویا وصیتنامه از متوفی نزد او باشد از تاریخ نشر آگهی ظرف یک ماه به شورا تقدیم دارد والا گواهی صادر خواهد شد. م الف/ ۳۰۷۱۶

شعبه ۱۰ شورای حل اختلاف اصفهان

آگهی حصروراثت

سهیلا آرمنی دارای شناسنامه شماره ۷۸۱ به شرح دادخواست به کلاسه ۵۳۰۲/۹۵ از این دادگاه درخواست گواهی حصروراثت نموده و چنین توضیح داده که شادروان غلامحسین آرمنی به شناسنامه ۱۱۶۰۳ در تاریخ ۹۵/۵/۳۰ اقامتگاه دایمی خود بدرود زندگی گفته ورثه حین الفوت آن مرحوم منحصراست به افراد ذیل

۱- سعید آرمنی ش.ش ۱۱۹۷ فرزند
۲- سهیلا آرمنی ش.ش ۷۸۱ فرزند
۳- سمیه آرمنی ش.ش ۵۵۱ فرزند
۴- فرنگیزقلی زاده وزوانی ش.ش ۱۳۱ همسر

اینک با انجام تشریفات مقدماتی درخواست مزبور را در یک نوبت آگهی می نماید تا هرکسی اعتراضی دارد ویا وصیتنامه از متوفی نزد او باشد از تاریخ نشر آگهی ظرف یک ماه به شورا تقدیم دارد والا گواهی صادر خواهد شد. م الف/ ۳۰۷۱۷

شعبه ۱۰ شورای حل اختلاف اصفهان

آگهی حصروراثت

صدیقه دهقانی کفرانی دارای شناسنامه شماره ۷ به شرح دادخواست به کلاسه ۵۲۶۳/۹۵ از این دادگاه درخواست گوا

تحلیل + کتاب

ملک آسیاب، علیزاده و روزگار ما!

فرزانه توکلی دینانی

چندی پیش انتشارات رشدیه کتابی منتشرنشده از غزاله علیزاده را روانه پیشخوان کتابفروشی ها کرد. کتاب «ملک آسیاب» که نزدیک به ۲۰ سال بعد از درگذشت نویسنده اش چاپ شد، کنجکاوی علاقه مندان به ادبیات داستانی را برانگیخت و از همین رو انتشار آن استقبال خوبی را در پی داشت. ما نیز بر آن شدیم تا یادداشت کوتاهی بر این کتاب بنویسیم. آنچه در ادامه می خوانید حاصل این تصمیم است.

«ملک آسیاب» با قرار عاشقانه دو دلداده در منزل شخصیت اول داستان یعنی سارا آغاز می شود. سارا دختر جوانی است که مردی به نام فرزین به او دل بسته است، اما آنچه مانع تصمیم گیری درست سارا برای ازدواج یا عدم ازدواج با فرزین می شود این است که فرزین پیش از این یک بار ازدواج کرده و حالا همسری مطلقه و دو فرزند دارد. درمورد سارا و تردیدهایش در فرازهای بعدی سخن خواهیم گفت. اینجا بحث بر سر توصیف فضاهای عاشقانه داستان است که از همان ابتدای ماجرا آغاز می شود و غزاله علیزاده بحق آنها را جذاب و دلنشین توصیف می کند. استفاده از واژگان فاخر و درخور توجه که همگی ناشی از نثر به دور از شتابزدگی و سرشار از تامل نویسنده است، از دیگر ویژگی های رمان «ملک آسیاب» است، هرچند پیش از این نیز در دیگر آثار نویسنده از این دست توصیف ها و به کارگیری لغات وجود داشته است، اما به نظر می رسد چاپ متنی مربوط به سال ها پیش، آن هم در زمانه ای که نویسندگان درجه چندم! هر روز همچون قارچ از زمین می رویند و متنی شتابزده و فاقد ژرفا را به مخاطب عرضه می کنند، خواننده را که با چنین نثر عمیق و شکوهمندی روبه رو می شود شگفت زده می کند. وصف باورپذیر حالت های روحی و روانی سارا یکی دیگر از ویژگی های کتاب «ملک آسیاب» است.

> شاید بهتر بود ملک آسیاب در زمانه خودش منتشر می شد تا بزرگان و پیشکسوتان در ستایش آن قلمفرسایی و حق سخن را ادا کنند

سارا در سراسر داستان در شک و تردید به سر می برد و دغدغه هایی دارد که با تردیدهای او رابطه مستقیم دارند؛ از یک سو ازدواج اول فرزین و صحبت های گاه و بیگاه او درباره همسر اولش سارا را برای تصمیم گیری مردد می کند و از سوی دیگر نمی تواند مادرش را تنها بگذارد و با فرزین به کشوری دیگر سفر کند این حیرانی و سرگردانی سارا تا پایان داستان هم ادامه می یابد و گویا اگر داستان قرار بود ادامه یابد تردیدهای سارا تمامی نداشت. علیزاده در بیان این حالات و کشمکش های درونی قهرمان داستان نیز خوب از پس کار برآمده و شخصیت دختری منفعل و مردد را به درستی و به دور از درشت نمایی آفریده که خواننده او را باور می کند با شادی هایش می خندد و با رنج هایش متاثر می شود، اما آنچه در این میان داستان را به ورطه تکرار و ملال می اندازد، روند آهسته و کند آن است که بی هیجان و فراز و فرود ویژه ای آرام و بی دغدغه به جلو می رود و گویی قرار نیست اتفاق قابل توجهی برای شخصیت ها رخ دهد. البته نباید از نظر دور داشت که نویسنده، این متن را در فضای آرام و به دور از هیاهوی دهه ۷۰ (و چه بسا پیش از آن) نوشته است و بدیهی است که چنین داستانی برای زمانه خودش گیرا و خواندنی بوده و حوادثش فراز و فرودهای آشکاری محسوب می شده است. شاید اگر در همان روزگار وقوع داستان پیش روی خواننده قرار می گرفت، مخاطب آن را آنگونه که امروز آن یکنواخت و به دور از سیر حوادث تلقی می کند قلمداد نمی کرد، چه بسا روند بمباران های اطلاعاتی امروز که به فضای داستان و رمان هم راه پیدا کرده ذائقه خواننده را تغییر داده باشد.

از همین روست که مخاطب امروزی «ملک آسیاب» را داستانی کسل کننده و فاقد فراز و نشیب های پرهیاهو می داند که مناسب حال و هوای روزگار ما نیست و از میانه ماجرا به بعد ملال آور و خسته کننده می شود. فضاها و مکان های وقوع حوادث داستان محدود هستند و هرچند شخصیت ها از طبقه اجتماعی اشراف هستند و طبیعتا با مدرنیته نیز سر و کار دارند، اما این را هم نمی توان فرصت مغتنمی برای افزایش جذابیت و گیرایی رمان «ملک آسیاب» دانست، چرا که لوکیشن ها از یکی، دو خانه اشرافی و یک باغ و چند فضای محدود دیگر فراتر نمی رود و در فضاهای بسته و سرشار از یأس و ملالی که شخصیت ها در آنها دست و پا می زنند باقی می ماند. غزاله علیزاده امروز در میان ما نیست. او از نویسندگان زن پیشرو معاصر است که بزرگان ادبیات داستانی، به آثارش توجه ویژه ای داشته اند. به نظر می رسد نگاهی چنین نقادانه به رمان او که امروز پیش روی ماست منصفانه نباشد. شاید بهتر می بود «ملک آسیاب» در زمانه خودش منتشر می شد تا بزرگان و پیشکسوتان در ستایش آن قلمفرسایی و حق سخن را ادا کنند.

پاسخ حدادعادل به حواشی بودجه فرهنگستان زبان فارسی و بنیاد سعدی:

به میزان بودجه پیشنهادی دل خوش نمی کنیم!

رییس فرهنگستان زبان و ادب فارسی و بنیاد سعدی، برخی خبرها و مطالب منتشرشده در فضای مجازی پیرامون بودجه این دو نهاد را حاشیه سازی خواند و درباره روند تعیین و تخصیص بودجه ها توضیحاتی ارائه کرد. به گزارش مهر، غلامعلی حدادعادل که ریاست فرهنگستان زبان و ادب فارسی و بنیاد سعدی را برعهده دارد، درباره برخی مطالب منتشرشده درمورد بودجه این دو نهاد فرهنگی در شبکه های اجتماعی و فضای مجازی، گفت: درمورد بودجه بنیاد سعدی باید بگویم که این بودجه، به اندازه نیاز زبان فارسی در جهان نیست، بلکه به اندازه امکانات کشور است.

وی با بیان اینکه همه تصدیق می کنند که زبان فارسی در دنیا خیلی بیشتر از اینها، باید پشتیبانی شود، تاکید کرد: بودجه بنیاد سعدی در هیات امنای آن معین می شود که ریاست آن با معاون اول رییس جمهور است و وزرای علوم، آموزش و پرورش، ارشاد، امور خارجه و نیز نماینده سازمان برنامه و بودجه در این هیات امنا، عضویت دارند و آنها بعد از آگاهی از برنامه های ما، بودجه بنیاد سعدی را تعیین می کنند.

رییس بنیاد سعدی با تاکید بر اینکه در تعیین بودجه این بنیاد، هم دقت های لازم اعمال شده و می شود و هم مصارف این بودجه در سال قبل مورد نظارت و در برنامه سال آینده بنیاد سعدی هم مورد توجه قرار می گیرد، گفت: در کنار هیات امنای بنیاد سعدی، یک کمیسیون دائمی کارشناسی مرکب از نمایندگان تعدادی از دستگاه های دخیل در کار آموزش زبان فارسی وجود دارد و بررسی ها، ابتدا در این کمیسیون انجام می شود و سپس، به هیات امنا می رود.

حدادعادل افزود: من این موارد را از این حیث گفتم که عرض کنم نباید به بعضی شایعات و حرف های بی اساس که گاهی در بعضی بخش های فضای مجازی برای گل آلود کردن آب، درباره بودجه بنیاد سعدی و فرهنگستان زبان و ادب فارسی مطرح می شود، توجه کرد.

وی ادامه داد: بودجه بنیاد سعدی در فرآیندی کاملا قانونی و دقیق، زیر نظر مسوولان، بسته می شود و بعد از آن تازه به مجلس «پیشنهاد» می شود. در مجلس هم البته دقت های لازم انجام می شود، اما نکته مهم دیگر این است که به دلیل مشکلات و محدودیت ها، همیشه بخشی از بودجه تخصیص داده می شود و به همین خاطر، ما خیلی به میزان بودجه ای که پیشنهاد می شود، دل خوش نمی کنیم، بلکه دعا می کنیم که همین میزان هم تخصیص داده شود!

یادآوری می شود هفته گذشته هم فرهنگستان زبان و ادب فارسی، در پی انتشار حرف ها و نوشته هایی در فضای مجازی و برخی نشریات درباره بودجه این فرهنگستان، در توضیحاتی در این باره، اعلام کرده بود: «گفته اند فرهنگستان زبان و ادب فارسی در سال ۲۶۱، واژه تصویب کرده و برای تصویب هر واژه ۱۱ میلیون و ۴۰۰ هزار تومان هزینه کرده است. حال اینکه واژه های مصوب فرهنگستان سالانه بین سه هزار تا چهار هزار واژه است و اگر قرار باشد برای هر واژه این میزان بودجه هزینه شود، قاعدتا بودجه فرهنگستان باید حداقل ۳۴ میلیارد و ۲۰۰ میلیون تومان باشد، درحالی که بودجه فرهنگستان در سال ۹۵ معادل ۱۲ میلیارد و ۸۰۰ میلیون تومان بوده که البته همه آن نیز تخصیص داده نشده است.»

نمایشگاه آثار هنرمندان ایران و اتریش در موزه هنرهای معاصر اصفهان برپا شد

نان و نمک ایرانی - اتریشی

در تعامل شرق و غرب

نمایشگاه گروهی بین ایران و اتریش با عنوان LTR:RTL به نمایشگاه گردانی یاشار صمیمی مفخم و طرلان رفیعی در موزه هنرهای معاصر اصفهان در حال برگزاری است. این نمایشگاه که پیش تر در بهار و تابستان ۱۳۹۵ در گالری های اتریش (فوروم در شهرولس، و آیت مارک در شهر وین) و همچنین در پاییز در مجموعه لاجوردی تهران برگزار شده بود، مجموعه ای است از آثار هنرمندان ایرانی و اتریشی که در راستای سیاست برقراری ارتباط میان فرهنگ ها و گفتمان جهانی و در ادامه برگزاری نمایشگاه های مشارکتی برای ایجاد تعامل و رشد و شکوفایی فرهنگی تشکیل شده است.

ایده اولیه این نمایشگاه از سفر پیتر آسمن به ایران و آشنایی با پروژه نان و نمک شکل گرفت؛ پروژه ای که بر اساس فرهنگ قدیمی ایرانی مبنی بر پایه ریزی و تحکیم رفاقت ها با تعارف و ایجاد پیوندی ناگسستنی استوار است و حال گفت وگویی فرهنگی میان ایران به عنوان نماینده ای باقدمت و اهمیت از خاورمیانه و اتریش، از مراکز مهم فرهنگی اروپا را موجب شده. LTR:RTL هم از دنیای انفورماتیک می آید؛ جایی که مشخص می کند حروف از راست به چپ نگاشته می شوند (نمایاننده فرهنگ شرقی و رسم الخط فارسی و عربی) یا از چپ به راست کنار هم قرار می گیرند (نمادی از خط و زبان لاتین که مادر تمام زبان های اروپایی است). این تفاوت هرچند به ظاهر کوچک و جزئی، گاه اساس هنر شرق و غرب را مقابل هم قرار داده. هنر غرب از نظمی طبیعی پیروی می کند و نسبت های طلایی خود را داشته و هنر شرقی، نظمی معنایی را دنبال می کند و الگویی نه انسانی که طبیعی در نسبت ها دارد، اما نمایشگاه LTR:RTL این دیدگاه کلاسیک را کنار می گذارد و از گفتمان فرهنگی شرق و غرب مدرن وارد هنر می شود. اینجا شاید مجبور باشی نام زیر تابلو را بخوانی تا از ایرانی/ اتریشی بودن هنرمندش مطلع شوی و این یعنی تاییدی بر صحبت های پیتر آسمن، استاد تاریخ و هنرمند هنرهای تجسمی، برنامه گزار اتریشی و رابط هنرمندان این کشور در نمایشگاه که می گوید: هنرمندان، انسان هایی هستند که سعی می کنند بازتاب آنچه می اندیشند باشند و در واقع، ما گاهی آگاهی کمتری نسبت به آنچه در اطرافمان اتفاق می افتد داریم. شناخت ما بازتاب رسانه هایی از جمله رادیو و تلویزیون است.

> دونده با آن لباس سبز فسفری و کفش های ست شده ای که به ساق های پایش بسته، بدون کفش در خیابان های بارانی که می تواند اتریش باشد و هر جای دیگر که اهمیتی ندارد کجا بودنش، می دود. مهم دویدن است و دونده می دود. می رسد به کفش های قرمز که درست جلوی عمارت انتظارش را می کشد و از دویدن می ایستد...
>
> اینکه اول نقاشی تلفیق شده با عکس روی دیوار توجهت را جلب کند یا دونده داخل ویدئویی که گوشه گالری پخش می شود، احتمالا بستگی به خودت دارد و آن لحظه ای که جلوی این دو تصویر می رسی؛ آنچه اهمیت دارد، ارتباط این دو تصویر به هم است و پیوستگی بی حدشان و این پیوستگی جایی روی دیوارهای دیگر گالری، پررنگ تر می شود. «کفش های اولدوز» کفش هایی که به شدت سیمپاتی را در بیننده اش برمی انگیزد؛ حسی شاید شبیه اینکه این کفش های مستعمل - و نه تمیز و نو در ویترینی شیک قرار داده شده- تنها یادگار به جا مانده از عزیزی اند با نام اولدوز.

از جزء به کل یک جامعه

کل تابلوهای نمایشگاه در کنار هم به ظاهر مفهومی کامل به دست نمی دهند.

برخی آشکارا در راستای نام LTR:RTL هستند و مستقیم رسم الخط لاتین یا فارسی را نشانه رفته اند، برخی الگوی راست چین و چپ چین را در بطن کار پیاده کرده اند و در باقی تابلوها اگر بخواهی نشانی واضح و بصری از این تقابل پیدا کنی، جستجویی بیهوده خواهد بود.

مفهوم تقابل دقیقا در همین ترکیب ناهمگون در نمایشگاه معنی می یابد؛ جایی که هر تابلو به خودی خود بخشی از فرهنگ و به بیان دقیق تر نمادی از یک هویت است و تمام این اجزا در کنار هم کلی را می سازند که همان جامعه مواجه با پارادایم های متفاوت را تصویر می کند.

نکته قابل توجه دیگر در این نمایشگاه، نگاه ایرانی ها به فرهنگ اروپایی و دید اروپایی به ایران است.

تابلوی «فرم، کد، نقشه ها» تصویری هوایی از پرسپولیس است که با چاپ 3D پیش روی مخاطب قرار گرفته و فضایی مبهم و درعین حال خیال انگیز از این بنای تاریخی ایجاد می کند؛ شاید دید یک اروپایی از ایران پیش از سفر و ایجاد شناخت را می نمایاند.

شیما روشن ضمیر، محقق طراحی شهری است که مدت زیادی در اتریش زندگی کرده. او در توضیح این تقابل فرهنگی می گوید: اصفهان دارای دو بافت تاریخی و بافت جدید بوده که می شود بافت تاریخی را در اطراف میدان نقش جهان مشاهده کرد، اما در مرز این بافت، موزه هنرهای معاصر قرار دارد که پیوند دهنده هنر و مردم است.

در اتریش احساس می شود شما به هنر نیاز دارید.

این کشور برای برون رفت از دوران صنعتی به هنر پناه برده و در محیط تاریخی و در محیط توریستی می توانید موزه ها را ببینید. در واقع هنر همیشه با مردم شهر در تعامل است و گالری های کوچک در تمام روز هنر را به صورت زنده ارائه می کنند.

اصفهان و وین هر دو هنرپرور هستند، اما اینکه در وین چگونه این اتفاق می افتد، بسیار مورد توجه است. در وین هنر مانند کالا در گالری ها عرضه می شود و افراد به طور روزمره با گالری ها در ارتباط هستند.

ایران شاعرانه - اتریش ریشه دار

پیتر آسمن به تبادل ارتباطات فرهنگی ایران و اتریش هم اشاره می کند و می گوید: فرهنگ ها با تبادل مستقیم امکان انتقال بهتری دارند و این نمایشگاه پلی برای ارتباط با انسان های خلاق و مفهومی است.

تمرکز ما بر روی اشتراکات است. پایه های ارتباط در شعر و ادبیات است و بیشترین فضاهای مشترک در شعر وجود دارد.

ایران نیز یکی از شاعرانه ترین کشورهای دنیاست و می تواند فرهنگ عمیق خود را منتقل کند. این ارتباط بین دو کشوری که در شعر و فرهنگ ریشه دارند، می تواند پایدار باشد.

پیتر آسمن، مارکوس آنتون هوبر، اریک اشپیندلر، ایزا اشتاین، آندریاس اشتروهامر، هربرت اگر، توماس انزنهوفر، ژورف باور، کریستین باور، ژوزف رامازندر، ولفگانگ رایتر، مارکوس ریب، اکارت سونلایتنر، والتر کاینز، ماریون کیلیانوویچ، اوروسلا گوتمان و مریا مئوسبرگر- شافرو هنرمندان ایرانی رضا آرامش، غزاله آورزمانی، علا ابتکار، مجتبی امینی، سعید انصافی، سهند حسامیان، فرناز ربیعی جاه، طرلان رفیعی، یاشار صمیمی مخفم، گلناز طاهری، سمیرا علیخانزاده، مزدک عیاری، بهناز قاسمی، فرح مهدوی و نرگس هاشمی هنرمندانی هستند که آثارشان در این نمایشگاه به نمایش درآمده است.

نمایشگاه «این سو، آن سو» در گالری شماره ۲ و ۳ موزه هنرهای معاصر اصفهان دایر است.

پیشنهاد + کتاب

با عنوان «تیپ اشباح»؛

دومین «جنگ پیرمرد» به کتابفروشی ها رسید

جلد دوم رمان «جنگ پیرمرد» با عنوان «تیپ اشباح»، نوشته جان اسکالزی با ترجمه حسین شهرابی به تازگی توسط انتشارات کتابسرای تندیس منتشر و راهی بازار نشر شده است. ترجمه جلد اول این رمان علمی تخیلی، فروردین امسال با ترجمه شهرابی و توسط همین ناشر منتشر شد و قصه اش از آنجا آغاز می شد که جان پری در روز تولد ۷۵ سالگی اش دو کار کرد: اول به قبر همسرش سر زد، بعد سربازارتش شد. مخاطب این رمان، در جلد اول می بیند که بشر بالاخره سفرهای میان ستاره ای خود را شروع کرده و این خبر خوب، با یک خبر بد همراه است. خبر بد از این قرار است که سیاره های مناسب برای زندگی اندک هستند و نژادهای بیگانه بر سر تصاحب این سیاره ها با هم می جنگند، هم برای دفاع از زمین و هم برای به چنگ آوردن ملک و املاک سیاره ای. جنگ کهکشانی، دهه هاست که دور از زمین در جریان است؛ پر از خون و خشونت و خطر. در این میان، زمین آرام است و بخش اعظم منابع بشر در دست نیروی دفاعی مستعمرات است. همه می دانند که وقتی به سن بازنشستگی برسند، می توانند به این نیروها بپیوندند. در جلد دوم، «تیپ اشباح» لقب سربازان نیروهای ویژه نیروی دفاعی مستعمرات است؛ گروهی از سربازان نخبه که از DNA مردگان می سازند و به بهترین سربازهای ممکن برای سخت ترین عملیات ها تبدیلشان می کنند. جوان و سریع و قدرتمندند و به وسواس ها و دغدغه های ذهنی و اخلاقی انسان های معمولی مبتلا نیستند.

توسط انتشارات نگاه؛

«مرگ کسب و کار من است» به چاپ یازدهم رسید

رمان «مرگ کسب و کار من است» نوشته روبرمرل با ترجمه احمد شاملو به تازگی توسط نشر نگاه به چاپ یازدهم رسیده است.

این رمان درباره زندگی جلادی به نام رودلف هوس است که در داستان با نام رودلف لانگ حضور دارد.

هوس در اردوگاه مرگ آشویتس بوده و باعث و بانی مرگ بسیاری از اسرای آلمان نازی در دوران جنگ جهانی دوم است که بعد از اتمام جنگ فرار می کند و...

اردوگاه کار آشویتس از جمله اردوگاه های مشهور مرگ در زمان جنگ جهانی دوم است که تعداد زیادی از اسرای لهستانی و اسرای دیگر ملیت های اروپایی را در خود جا داد و مرگ آنها در این مکان اتفاق افتاد.

ترجمه رمان «مرگ کسب و کار من است» که این اردوگاه از جمله بسترهای مکانی آن است، در قالب مجموعه «چشم و چراغ» نشر نگاه به چاپ رسیده است.

در قسمتی از این کتاب آمده است: «وقتی سر بلند می کردم، شیطان را روبه رویم می دیدم که تو نخ من بود. دیگر ازش نمی ترسیدم و نگاهش را با نگاه، جواب می دادم. موی خرمایی و چشم سیاه داشت. از ریختش بدسگالی می بارید. مو به مو به فرانسوی ها می ماند...»

این رمان به تازگی با ۴۶۴ صفحه و قیمت ۳۰۰ هزار ریال به چاپ یازدهم رسیده است.

هنر + اصفهان

میثم کیان، روایتگر «جمجمه ای در کانه مارا» در فرشچیان

دور اول مجموعه نمایشنامه خوانی هایی که به پیشنهاد مجموعه فرشچیان برگزار می شود و به اشمیت خوانی اختصاص داشت هفته پیش به پایان رسید. در آغاز دور دوم این برنامه که این بار به مک دوناخوانی اختصاص یافته، اولین جلسه بر عهده میثم کیان و گروهش است.

کیان درباره متن انتخاب شده برای اولین جلسه مک دوناخوانی می گوید: «جمجمه ای در کانه مارا»، دومین متن نگاشته شده توسط مارتین مک دوناست و زندگی مردی را روایت می کند که نبش قبر می کند و اکنون نوبت به قبر همسرش رسیده تا آن را نبش کند و استخوان هایش را بیرون بکشد. تم اصلی این نمایشنامه خشونت های پنهان شده در روابط افراد است.

کارگردان نمایشنامه خوانی «جمجمه ای در کانه مارا» ادامه می دهد: این اولین متنی است که از مارتین مک دونا در اصفهان برای خوانش و اجرا انتخاب می شود. کیان در این باره می گوید: این ها متن های سنگین و سختی هستند؛ مقصود از سنگین به لحاظ بار ادبی نیست. وقتی این متن را می خوانی، چنان لذت مضاعف و رگه هایی از هیجان مدرن در آن هست که باعث خواهد شد در خوانش آن اتفاق خوبی بیفتد، اما در اجرا کمی سخت باشد. از سوی دیگر روی خوشی به این نویسنده در اصفهان نشان داده نمی شود، چرا که اعتقاد بر این است که با روحیات مردم شهر همخوانی ندارد. البته تا حدودی هم این مساله درست است.

کیان درخصوص حساسیت های متن مک دونا می گوید: به نظرم این متن ها غیرقابل اجرا نیست. نمی دانم چرا در این چند سال کسی به سراغ مک دونا نرفته، چرا که نویسنده روز کشور ما و دیگر کشورهاست. الان در انگلیس همان طور که از شکسپیرسه، چهار کار اجرا می شود، از مک دونا هم دو، سه اثر اجرا می شود، با اینکه هشت نمایشنامه بیشتر ننوشته است.

کیان در پایان، دیدن این برنامه را توصیه می کند و می گوید این برنامه، مدون و ادامه دار است و پنجشنبه برای حضور بهتر تماشاگران در این اجراها انتخاب شده است.

معین وصال، آوا حدادی، پوریا ریحانی و سهند سیاووشی نقش خوانان «جمجمه ای در کانه مارا» هستند و محمد بابایی نیز خوانش صحنه ها را بر عهده دارد. این برنامه روز ۱۶ دی ماه ساعت ۱۶ در مجموعه فرهنگی هنری استاد فرشچیان برگزار می شود.

اجرای برنامه «رسیتال پیانو» در هنرسرای خورشید

برنامه «رسیتال پیانو» با حضور رافائل میناسکانیان در هنرسرای خورشید سازمان فرهنگی تفریحی شهرداری اصفهان اجرا می شود. رسیتال، اجرایی آوازی و یا بدون کلام توسط یک نوازنده (گاهی همراه با پیانو) و یا اجرایی از کارهای یک آهنگساز است.

برنامه رسیتال پیانو در همین راستا با حضور رافائل میناسکانیان از سوی هنرسرای خورشید سازمان فرهنگی تفریحی شهرداری اصفهان برگزار می شود.

میناسکانیان فراگیری موسیقی را در سن شش سالگی آغاز و در ۱۰ سالگی اولین کنسرت خود را برگزار کرد. وی اولین هنرمندی است که رسیتال پیانو کلاسیکش از تلویزیون پخش شده است.

این برنامه روز جمعه ۱۷ دی ماه ساعت ۱۶ در محل هنرسرای خورشید واقع در پل شهید چمران، خیابان کاوه، جنب شهرداری منطقه ۷ برگزار می شود و علاقه مندان برای تهیه بلیت می توانند به سایت NavayeMehr.ir مراجعه کنند.

به سایت «اینک» ببین و بیاموز سربزنید

سایت «اینک» در قالب مجموعه ای کامل از برنامه های سازمان فرهنگی تفریحی شهرداری اصفهان مورد بازدید شهروندان قرار می گیرد.

سایت اینک در زمینه های خانواده، سلامت، فرهنگ و اندیشه، رسانه، مذهب، ادب و فرهنگ، شهروندی و... به ارائه سخنرانی های متنوع پرداخته است.

سخنرانی های کارشناسان مطرح و نام آشنا از جمله عبدالرضا کردی، احمدرضا زمانی، سالار فرامرزی، محمود انوشه، شاهین فرهنگ، حسین دهنوی، حمید حبشی، محمدرضا عابدی، اصغر طاهرزاده و... در این سایت مورد توجه شهروندان قرار می گیرد.

این سایت با عنوان «ببین و بیاموز» به همت سازمان فرهنگی تفریحی شهرداری اصفهان تهیه و گردآوری شده که در نظر دارد در قالب یک مجموعه کامل و در دسترس به شهروندان خدماتی ارائه کند.

سایت اینک به نشانی www.inak.tv در قالب یک تلویزیون اینترنتی مجموعه ای کامل از تیزرها و کلیپ ها برنامه های سازمان فرهنگی تفریحی شهرداری اصفهان را ارائه می دهد.

زندگی زیبا

ISFAHAN-E-ZIBA
Vol.12|No.2830
THURSDAY.5 JAN 2017
ISSN 2423754-X

پنجشنبه ۱۶ دی ۱۳۹۵
۶ ربیع الثانی ۱۴۳۸
سال دوازدهم | شماره ۲۸۳۰ | ۴ صفحه
پرتیراژترین روزنامه استان اصفهان

WWW.ISFAHANZIBA.IR

آیت الله اژه ای عالمی وارسته و پدر شهیدی بزرگوار بودند

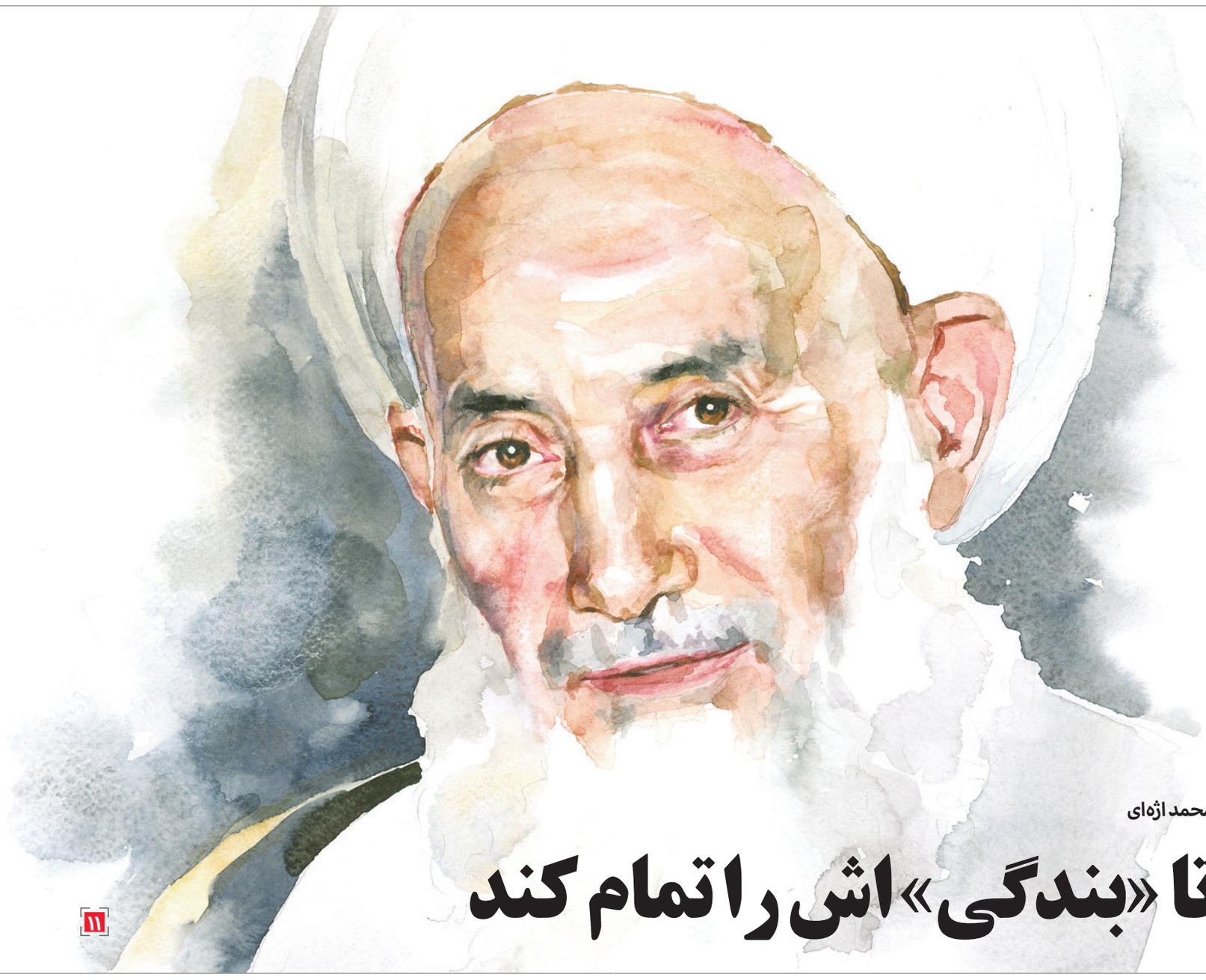

گرامیداشت سالروز ارتحال آیت الله میرزا علی محمد اژه‌ای

«آزاد» شد تا «بندگی» اش را تمام کند

نمی دانم؛ آیت‌الله میرزا علی محمد اژه‌ای، سلام داده بود به پروردگار یا سلامی را جواب گفته بود!

رفت؛ از دنیا «آزاد» شد تا «بندگی» اش را تمام کند. زیبا زندگی کرد، آنطور که باید و زیبا رفت، آنطور که شایسته‌اش بود با ذکر اباالفضل...

چهار فرزند آیت‌الله میرزاعلی محمداژه‌ای، هنوزبعد از گذشت شش سال، وقتی از پدر می‌گویند اشک مهمان چشمانشان می‌شود.

آیت‌الله میرزا علی محمد اژه‌ای عارف سالک بود؛ بسان گذشتگانش. از شیخ شریف الدین محمد مشهور به ملا شریفای اژه‌ای صاحب‌نام عصر صفوی که شاگرد شیخ بهایی و استاد مرحوم ملا محمدباقر مجلسی بود، گرفته تا ملا محمدباقر، ملا علی اکبر، ملا عبدالله، ملا محمدعلی، آیت‌الله علی محمد و آیت‌الله محمدحسین اژه‌ای؛ پدرش. خاندانی گریزان از شهرت، اما اهل تقوا!

و مادری که او هم از همین تبار بود؛ از نسل امام سجاد(ع). زهرا خانم خاتون آبادی؛ فرزند آیت الله‌العظمی میرمحمدحسین خاتون آبادی مشهور به نایب الصدر، از علمای بزرگ اصفهان و خواهر میرمحمدصادق خاتون‌آبادی، شخصیت کم نظیر حوزه اصفهان که امام خمینی(ره) از ایشان به بزرگی یاد می‌کنند.

میرزا علی محمد به سیده بودن مادر، اهمیت می داد و گفتن «میرزا» را جلوی اسم خودش، واجب می‌دانست.

پدرشان، از علما و عرفای بزرگ و شاگرد آیت الله آخوند کاشی بود. با مرحوم آیت الله شیخ حسنعلی اصفهانی معروف به «نخودکی» رفت و آمد و حشر و نشر داشت تا جایی که منزل‌شان، یکی از مکان هایی بود که «نخودکی» در آنجا به چله نشینی می‌رفت. همین بابی شد برای آشنایی «علی محمد».

همین می‌شود که «علی محمد» از شش، هفت سالگی نماز شب می‌خواند و شب های جمعه برای شب زنده داری به مسجد سید می‌رود؛ در همان سن با تنها برادرش فضل‌الله.

از ۹ سالگی شروع می‌کند به منبررفتن در لوای تربیت پدر؛ آن هم با منبرهای پرمغز و پرمطالعه. یادداشت‌هایی موجود است که خوب این پیوست را نشان می‌دهد.

منبرها را؛ مجلس مجلس تا ۴۰ مجلس نوشته است.

بعد هم نوشته‌اند «من اینها را بین ۱۲ تا ۱۵ سالگی نوشته‌ام»؛ نوشته‌هایی که هم غنای مطلب را نشان می‌دهد و هم خطی زیبا را، آن هم در کنار علمای مشهوری چون حاج میرزاعلی آقا هسته‌ای مرحوم میرسید حسن مدرس، آیت الله طبیب زاده و...

در جوانی تدریس داشت و شاگردهایی، اما وجود مشکلاتی مانع از تدریس می‌شود.

در سن ۲۳ و ۲۴ سالگی با اشرف آغا، دختر مرحوم آیت الله سید محمد ابطحی معروف به «سدهی» ازدواج می کند. آیت الله سدهی، از علمای مشهور خمینی‌شهر و داماد آیت‌الله میرمحمدصادق خاتون‌آبادی و همدرس امام راحل بود و امام(ره) علاقه‌ای خاصی به ایشان داشتند.

> میرزا علی محمد به سیده بودن مادر اهمیت می داد و گفتن میرزا را جلوی اسم خودش واجب می‌دانست

همراه «هم‌سِر» مشقت زندگی را کم می‌کند

همسرش می‌گفت: «از همان کودکی که به مکتب می رفتم علاقه داشتم با روحانی ازدواج کنم.» تا آخر عمر هم این علاقه به روحانیت پایدار بود و همراه روزهای زندگی پرفراز و نشیب همسر شد.

در سیر و سلوک و عبادت، به تبع از همسر، مقید بود. می گفت: «یک نمازم قضا نشده است.» سحرخیز بود و اهل تهجد...

ساده زیست و ساده پوشید، تا آخر عمر؛ بدون زیورآلات. فقط یک انگشترعقیق به دست داشت. می‌گفت: «خانم‌هایی که پشت در خانه می‌آیند و با «آقا» کار دارند، بضاعت شان کم است، خوب نیست آنگونه مرا ببینند!»

قبل از انقلاب از تمام فعالیت های چریکی و انقلابی پسرانش حمایت می‌کرد. خانه‌شان محلی بود پر از کتاب‌های ممنوع الچاپ، اعلامیه‌های امام و جزوه‌ها.

ساواک، اکبر را دستگیر کرده بود. مادر همه کتاب‌ها و جزوات را زیر چادر گرفت و به خانه همسایه برد؛ شده بود عضو چریکی گروه.

مادر؛ خبر شهادت آیت‌الله دکتر بهشتی را که از رادیو شنید بی تاب شد. دیگر نشنیدند که اکبر هم شهید شده است. ساعت، حدود هفت صبح بود که رادیو سراسری خبر شهادت دکتر بهشتی را داد. خبر را که شنید، گفت: «برویم تهران تا مادر آقای بهشتی تنها نباشد». به فکر جور کردن وسیله بودند که گوینده رادیو بقیه شهدا را اعلام کرد.

اسم علی اکبر را که شنید، انگار آرامشی بر روحش حاکم شد. دیگر از آن ناراحتی که برای شهید بهشتی داشت، خبری نبود. گفت: «خبر شهادت دکتربهشتی، داغ اکبر را برایم آسان کرد».

همراه زندگی که «هم سِر» باشد، مشقت راه، کمتر به نظر می‌آید و همسر آیت‌الله میرزاعلی محمد اژه‌ای، همراه بود تا پایان عمر. تا ۱۸ سال قبل از فوت میرزاعلی محمد! آقا میرزا، آمادگی موت داشت نه آرزوی زود رفتن و همین شد که ماند و ماندگار شد تا ۹۰ سالگی.

قول بده دست مرا بگیری!

کاسب‌های محل نشسته بودند دور هم. حاج آقا که آمد همه به احترام ایستادند و شروع کردند به احوالپرسی.

یکی‌شان که ظاهر خوبی نداشت، گفت: «حاج آقا! می‌شود به ما قول بدهید که توی آن دنیا دست ما را بگیرید؟»

همه بهت شان زده بود که چنین کسی، چه حرفی زده است.

حاج آقا مکث طولانی کرد و سرش را بلند. گفت: «اگر من دستم به جایی بند بود قول می دهم دستت را بگیرم، ولی تو هم اگر دستت به جایی بند بود قول بده دست مرا بگیری.» همین حرف زندگی مرد را زیر و رو کرد. می‌دانست خودخواهی، سیر و سلوک را متوقف می‌کند!

مهری فروغی

روزها از پی هم می‌آیند تا سالی بگذرد؛ روزهایی که گاه نویدبخش خاطراتی خوش هستند و گاه یادآور لحظاتی تلخ و لحظات سخت جدایی. این بار پانزدهم دی ماه ۹۵، یادآور سالروز ارتحال مردی از جنس عرفان است. از جنس باران، پاک و بسان «گل»، باطراوت! شش سال پیش، روز چهارشنبه، قطره‌های باران، با زمزمه «سبوح و قدوس» به استقبالش آمدند. آسمان بارانی به استقبال آمده یا بدرقه، هر چه که بود، فقط می‌بارید همراه با چشم‌های مردم هارونیه، صغیر، مسجدعلی!

اهل محل و فامیل، روضه هفتگی داشتند. گاهی توی یک هفته ۲۰ مجلس روضه هفتگی برگزار می‌شد که بعضی عمومی بود و بعضی برای اعضای خانواده. افتخارش، روضه خوانی برای اباعبدالله بود.

هیچ وقت نگفت که من یک عالم بزرگ در فقه و نجوم، حکمت، فلسفه، طب و... هستم! همه چیز را به خدا نسبت داد و از وادی امن سردرآورد!

نه در لحظاتش از حرکت ایستاد و نه خود را نسبت به دیگران برتر دانست، تا جایی که به حجت الاسلام دکتر جواد اژه‌ای در زمان طلبگی‌اش، سفارش کرد «بابا مواظب این ناخن سیاه‌ها باش. اینها به درد می‌خورند.»

برایش روشن بود که برتری راهش را به قهقهرا می‌برد.

اشتغال و علاقه داشت، اما نه در دنیا و به آن، که آخرت همواره پیش رویش بود و چراغ راه. همه چیز را صرف کمک به همنوع می‌کرد بدون برداشتی از آن؛ حتی در تنگنا.

علی اکبر که در بستر بیماری بود، آیت الله چیزی از وجوهات کم نکرد.

پسرش مهدی می گفت: «در خرج کردن وجوهات دقت کافی داشت.»

علی اکبر مریض شده و پول درمانش به آن زمان پنج ریال بیشتر نمی شد، اما پدر از وجوهاتی که پیشش بود استفاده نکرد. گفت: «اینها وجوهات است.»

راه سلوک همین است؛ مشقت‌های زیادی دارد و همین زیادی مشقت «زندگی» را «زیبا» می‌کند.

> عالم، عامل و عارف بحق و اصل و متخلق به اخلاق کریمه بود نه دلی به مال و نه شهرتی به دنیا بسته بود

مشقت‌هایی که عبادت محسوب می‌شود و آیت‌الله میرزاعلی محمد اژه‌ای هر شب حساب می‌کرد تمام این محاسبات را. «حاسبوا قبل ان تحاسبوا»

شب‌ها توی مسجد روضه داشتند. تمام سخنرانان ممنوع المنبر بودند؛ آیت‌الله طاهری، آیت‌الله رهبر، آیت‌الله حاج سیدابوالحسن بدری، آقای پرورش، آقای خلدی فراز، آیت‌الله سید محمد احمدی امام جمعه خمینی شهر دهگی توی مسجد منبر می‌رفتند. آن روزها باید برای روضه گرفتن اجازه شهربانی لازم بود. اگر سخنران ممنوع‌المنبر بود، اجازه برگزاری روضه داده نمی شد. روضه مسجدعلی، بدون اجازه شهربانی بود. مقوایی می زدند و یک اطلاع رسانی در بازار.

آنقدر استقبال می شد که گاهی صحن مسجد هم جای نشستن نبود. حاج آقا میرزاعلی محمد، آخر مسجد می نشست پای ستون، مامور شهربانی که می آمد توی مسجد، بچه ها می‌آوردندش پیش حاج آقا، یک چایی می خورد و می‌رفت. شش سال بیشتر به همین روش روضه گرفتند؛ آن هم با سخنرانان ممنوع‌المنبر!

روبه‌روی امامزاده هارونیه، اما در حرم امام رضا(ع)

مکاشفه داشت. مکاشفه شرط دارد؛ باید موحد بود و مومن تا درها برایت باز شود؛ تا عبور کنی از این عالم. روح که قوی شد، هم سیر می‌کند و هم سلوک. خودش را می‌برد و دیگران را هم؛ به مدد خدا.

«مرد ایستاد بود توی صحن مسجد. گفته بود دلش می خواهد به مشهد برود، اما وضع مالی اش خوب نیست. حاج آقا میرزا جواب داد: دعا می‌کنم.»

این را که گفت اشک توی چشمان مرد جمع شد. رسیدند دم در مسجد. دوباره گفت: «حاج آقا! کاری کنید که من به مشهد بروم.»

حاج آقا، این بار روبه روی امامزاده هارونیه دست مرد را توی دست گرفت و گفت «چشمانت را روی هم بگذار و سلام بده.»

مرد تعریف می‌کرد: «تا سلام را شروع کردند، من خودم را توی صحن حرم امام رضا(ع) دیدم. زیارت کاملی بود. وقتی به خودم آمدم دیدم همین جا هستم. درست روبه روی امامزاده هارونیه.»

عالم، عامل و عارف بحق واصل و متخلق به اخلاق کریمه بود. نه دلی به مال و نه شهرتی به دنیا بسته بود؛ فقط رضای خدا برایش مهم بود.

۱۲ رشته از علومی که به آیت‌الله اژه‌ای رسید

آیت‌الله اژه‌ای تحت تاثیر مجدالعلماء بود. آقای طبیب زاده آیت الله سید مرتضی موحد ابطحی، حاج شیخ حسنعلی نخودکی.

مرحوم نخودکی گفته بود: «من در ۱۸ رشته علوم تبحر دارم و به آن رسیده ام و ۱۲ رشته را به شما می دهم.»

آیت الله زند کرمانی به نقل از آیت الله سید محمدربانی امام جمعه خوراسگان گفت: «آیت الله اژه ای افتخار ما عمامه سفیدها هستند.»

آیت الله فیاض، عالم بزرگ گفته بودند: «در توحید، ایشان کامل هستند.»

از علمای عارف و بزرگی که به میرزاعلی محمد اجازه اجتهاد دادند، مرحوم سید جمال گلپایگانی بود که بعد از حاج سید ابوالحسن مرجع شدند. علمای نجف و قم بدون اینکه دیده باشندشان نامه می‌نوشتند و او مثل کسی که کامل می‌شناسد، پاسخ‌شان را می‌داد.

آیت الله نجفی مرعشی هم اجازه روایت به ایشان داده بودند. با آیت الله صدوقی مکاتبه داشتند؛ گاهی اکبر واسطه نامه ها بود.

آیت الله میرزاعلی محمد می گفت: «من کتاب زادالمعاد علامه مجلسی و مفاتیح آقا شیخ عباس، همه را عمل کرده‌ام. همه اذکار را به همان تعداد گفته و اثرش را هم دیده ام.» سه بار چله نشینی داشتند.

وقتی حدیث کساء را می خواندند، حس می‌شد منظره خانه حضرت زهرا(س) پیش رویشان مجسم است یا وقتی روضه علی اکبر و کربلا را می‌خواند.

علامه جعفری آمده بود اصفهان. توی دانشگاه سخنرانی داشت. پروازشان عقب افتاده بود. دو ساعتی بین اش وقت باقی بود. آمدند خانه و با حاج آقا شروع کردند به صحبت کردن.

علامه خاطراتی را از نجف تعریف می کرد و از حجره های آقایان.

پا به پای ایشان، آقا میرزاعلی محمد هم آدرس حجره ها را می داد. علامه طلبه نجف بودند، اما ایشان تا به حال نجف نرفته بود.

مدتی به همین صورت با هم حرف می زدند. حاج آقا یک چایی می آورد و می خوردند و دنباله اش را می گفتند. بعد هم نماز را خواندند و علامه رفتند.

با مرحوم آیت الله العظمی علامه سید علی فانی هم مباحثه و هم دوره بودند.

ایشان در اصفهان درسشان که کامل شد، تصمیم می گیرند به نجف بروند. موقع رفتن به نجف به آیت الله میرزاعلی محمد پیشنهاد می کنند شما هم به نجف بیایید. گفتند «وقتی من به پدرم گفتم که پیشنهاد شده است که برای تحصیل به نجف بروم، گفته بودند من حرفی ندارم هر چه شما تصمیم بگیرید، همان را قبول می‌کنم.»

گفتند: «دیدم اشک در چشمان پدر حلقه زد و منصرف شدم از رفتن.»

علامه فانی به نجف رفت و صاحب شهرت و رساله شد. دلدادگی اش به پدر نتوانست او را نه در تحصیل و نه در ازدواج از هم جدا کند. نهی نمی شدند، اما همان قدر که احساس می کرد، پدر خشنود نیستند وارد نمی شد.

درسی که مردم از زندگی آقا میرزاعلی محمد اژه‌ای گرفتند

رفتار او در محل بسیار اثرگذار بود. روضه هفتگی می‌رفتند بعضی از افراد محل، نامگذاری بچه‌های شان را شبیه با نام بچه‌های او گذاشتند. مثلا اسم بچه اول را جواد می‌گذاشتند و دومی را مهدی!

خیلی از بچه‌های محل تحت همین تاثیر، نامگذاری الگویی را انتخاب می‌کردند.

حتی توی جلسات جوادها را کنار هم می‌نشاندند. مهدی‌ها را کنار هم و از این تقارن اسم لذت می بردند.

سالک بود و عارف. می‌دانست که رسیدن به حق درنظر است، نه تحقق کرامات. روحش بهجتی داشت برای رسیدن به خدا برای دریافت صفات حضرت حق.

نیم‌روزی که سخت گذشت

نیم‌روزی که سخت گذشت بر همه. یک بعدازظهر بارانی. مردم همه جمع شدند و پیکر مطهر آیت‌الله علی محمد اژه‌ای را غسل دادند و آماده تدفین کردند برای پنجشنبه. در صحن امامزاده هارونیه، جایی که ماوایشان بود و محلی برای قرار با مردمی که همیشه دوست شان داشت. با مردمی که نور چشم بودند برایش، فارغ از هر رنگ و نژاد و دینی.

> راه سلوک همین است؛ مشقت‌های زیادی دارد و همین زیادی مشقت زندگی را زیبا می‌کند

زگریه مردم چشمم نشسته در خون است
ببین که در طلبت حال مردمان چون است
به یاد لعل تو و چشم مست میگونت
زجام غم می لعلی که می خورم خون است

*** آیت‌الله میرزاعلی محمد اژه‌ای بین دوستان به «آقا گل» معروف بودند.**

مظنه

انواع خشکبار

نوع محصول	قیمت (ریال) درجه یک	قیمت (ریال) درجه دو
آلبالو خشک	۱۰۵۰۰۰	۸۵۰۰۰
آلو بخارا ممتاز	۱۸۵۰۰۰	۱۷۰۰۰۰
آلو بخارا رسمی	۱۵۵۰۰۰	۱۳۵۰۰۰
آلو جنگلی درشت	۹۵۰۰۰	۸۵۰۰۰
آلوچه جنگلی ریز	۶۹۰۰۰	۵۹۰۰۰
انجیر خشک (۳۰٪ پرک)	۴۱۰۰۰۰	۳۶۰۰۰۰
انجیر خشک معمولی	۲۸۰۰۰۰	۲۴۰۰۰۰
انجیر آردی	۱۳۵۰۰۰	۱۲۵۰۰۰
بادام با پوست (بادام سنگی)	۱۴۰۰۰۰	۱۲۵۰۰۰
بادام زمینی غلاف دار	۱۰۷۰۰۰	۸۷۰۰۰
برگ زردآلو ممتاز	۱۹۰۰۰۰	۱۷۰۰۰۰
برگ زردآلو	۱۵۰۰۰۰	۱۳۰۰۰۰
برگ قیسی سکه ای	۱۸۹۰۰۰	۱۵۹۰۰۰
برگ قیسی معمولی	۱۴۵۰۰۰	۱۲۵۰۰۰
برگ هلو	۱۲۵۰۰۰	۱۱۰۰۰۰
برنجک (برنج بو داده)	۸۰۰۰۰	۷۰۰۰۰
پسته احمدآقایی	۳۹۰۰۰۰	۳۴۰۰۰۰
پسته اکبری	۴۱۰۰۰۰	۳۶۰۰۰۰
پسته فندقی	۳۴۰۰۰۰	۲۹۰۰۰۰

بازار + دیجیتال

قاچاق ۷۰۰ هزار تلویزیون در سال

به گفته دبیر انجمن صنفی تولیدکنندگان لوازم صوتی و تصویری سالیانه ۷۰۰ هزار دستگاه تلویزیون به ایران قاچاق می‌شود. به گزارش ایسنا، شهیدی- دبیر انجمن صنفی تولیدکنندگان لوازم صوتی و تصویری- در نشستی خبری مربوط به لوازم خانگی که در وزارت صنعت، معدن و تجارت برگزار شد با بیان اینکه سالیانه دو میلیون دستگاه تلویزیون مورد نیاز کشور است، اظهار کرد: یک میلیون و ۳۰۰ هزار دستگاه با تولید داخل تامین و شش الی هفت هزار مورد طبق قانون وارد می‌شود، اما در این بین ۷۰۰ هزار دستگاه تلویزیون در سال از روش‌های مختلف قاچاق می‌شوند.

وی ادامه داد: نکته قابل تامل این است که شبکه قاچاق به راحتی و گستردگی فعالیت خود را انجام می‌دهد و به هیچ وجه پنهانی عمل نمی‌کند. آنها تشکیلاتی سازمان یافته هستند و به سهولت اجناس خود را در کشور به فروش می‌رسانند. دبیر انجمن صنفی تولیدکنندگان لوازم صوتی و تصویری با اشاره به اینکه در بخش تلویزیون ۲۴ هزار شغل ایجاد شده و هشت هزار میلیارد تومان سرمایه‌گذاری مستقیم در کارخانجات وجود دارد، بیان کرد: تمام برندهای معروف از جمله کره‌ای، ژاپنی و چینی در داخل تولید می‌شود و همگی تولید کارخانه‌های ایرانی هستند و از کارگران ایرانی بهره می‌برند.

انصاری، دبیر کل صنایع لوازم خانگی ایران با اشاره به اینکه در سال ۱۳۸۷ کل صادرات لوازم خانگی معادل ۸۰ میلیون دلار بوده است، اعلام کرد: در اواخر سال ۱۳۹۳ این رقم به ۳۰۰ میلیون دلار رسید که دوازده، سیزده میلیون دلار نیز مربوط به ظروف و قطعات بود.

وی با انتقاد از رقم بالای بازپرداخت تسهیلات بانکی، گفت: چگونه می‌توانیم توقع ایجاد سرمایه‌گذاری در چنین شرایطی را داشته باشیم. علاوه بر این، فولاد به عنوان مواد اولیه این صنعت نه تنها گران شده، بلکه قصد دارند صادرات آن را در دستور کار قرار دهند. علاوه بر این، واردات بی‌رویه از دیگر مشکلات موجود است و تغییر تعرفه در ایران و مسائل مربوط به نرخ ارز از دیگر مشکلاتی است که با آن روبه‌رو هستیم.

طحان‌پور، رییس اتحادیه فروشندگان لوازم خانگی هم درمورد بالا بودن قیمت تمام شده لوازم خانگی در ایران، اظهار کرد: باید این سوال را مطرح کنیم که چرا قیمت تمام شده لوازم خانگی در ایران بالاست، آن هم در شرایطی که کشور دارای نفت، مس، آلومینیوم و پتروشیمی است، اما همین کشور ترکیه که در همسایگی ایران قرار دارد، بدون داشتن این منابع، قیمت تمام شده لوازم خانگی‌اش پایین‌تر است. وی با اشاره به اینکه در بازار لوازم خانگی رکود وجود ندارد، عنوان کرد: ۷۰ درصد لوازم خانگی موجود در بازار تولید داخل و ۳۰ درصد آن وارداتی است.

میزان مجاز واردات توسط کوله بران

مهر: معاون فرماندار قصرشیرین از بازگشایی مرز کوله‌بری این شهرستان در آینده نزدیک خبرداد. نازپرورده از مجاز بودن مرزنشینان کوله‌بر برای واردات ۷۵ قلم کالا از طریق مرز قصرشیرین خبرداد و گفت: این افراد مجازند تا سقف دو میلیون تومان در هر سفر کالا وارد کنند.

قیمت گران‌ترین خودروی موجود در ایران

یکی از خودروهایی که صاحب آن حاضر شده همه عوارض قانونی را پرداخت کند و پلاک ملی برای آن بگیرد، فراری ۴۵۸ ایتالیاست. فراری ۴۵۸ ایتالیا با قیمت حدود ۵/۸ میلیارد تومان گران‌ترین خودروی موجود در کشور است. این درحالی است که قیمت آن در بازار جهانی در حدود ۲۵۰ هزار دلار است.

از سرگیری واردات برنج با تعرفه قبلی

ایسنا: در جلسه اخیر شورای اقتصاد مصوب شد که واردات برنج مجددا و با همان شرایط مصوب سال گذشته از سر گرفته شده و محموله‌های منتظر ترخیص شوند. در جلسه دو روز پیش شورای اقتصاد مصوب شد که واردات برنج با همان تعرفه ۴۰ درصدی و مابه‌التفاوت ۵۰۰ تومانی بتواند از سر گرفته شود.

قیمت ناقابل لپ تاپ مخصوص بازی

فارس: شرکت ایسرلپ تاپ جدیدی به نام X 21Predator عرضه کرده که دارای نمایشگری منحنی و قدرت سخت افزاری فوق العاده برای اجرای بازی های سنگین ویدئویی است. نمایشگر منحنی و ۲۱ اینچی این لپ تاپ از دقت ۲۵۶۰ در ۱۰۸۰ برخوردار است و ۹ هزار دلار قیمت گذاری شده است.

پرفروش‌ترین بخاری‌های بازار اصفهان کدامند؟

بدون دودکش، بدون رقیب

سعیده غفاری

پکیج ووسایل گرمایشی جدید هرچند رقیب اصلی بخاری هستند، اما امسال بخاری‌های بدون دودکش در شهر اصفهان با تقاضای بالایی روبه‌رو شدند. ویژگی‌های مثبت این چند مدل بخاری شامل قیمت مناسب، بازده انرژی بالا، عمر طولانی و طراحی خاص برای فضاهای کوچک می‌شود که این دلایل با تقاضای آنها ارتباط مستقیم دارد. بخاری های بدون دودکش مشکلاتی نظیر نصب لوله را ندارند و تنها به یک خط گاز نیاز دارند. البته این بخاری‌ها فقط گازی نیستند، بلکه نوع نفتی و برقی آن نیز وجود دارد، ولی آن‌دسته از بخاری‌های بدون‌دودکشی که با گاز کار می‌کنند، امسال تقاضای بیشتری در بازار اصفهان دارند.

روش کار بخاری بدون‌دودکش

بخاری های گازسوز طی چند سال گذشته به سیستم ایمنی پیلوت مجهز شده‌اند. این سیستم هرچند بسیار ساده به نظر می‌رسد، ولی انقلاب بزرگی در زمینه تولید بخاری های جدید؛ یعنی بدون دودکش به وجود آورد. این بخاری ها به صورت دائم کار می‌کنند، ولی اگر درصد اکسیژن هوا به زیر ۱۸ درجه کاهش (شرایطی بسیار نادر) یابد، جریان تامین گاز به کل وسیله را قطع می کنند.

بخاری های بدون دودکش با گاز طبیعی و یا گاز مایع کار می‌کنند و بیشتر مدل های آن احتیاجی به الکتریسیته ندارند، زیرا گرمای آنها حاصل از سوختن گاز طبیعی یا مایع است.

البته استفاده از این نوع بخاری در منزل یا فضاهای بسته چندان مناسب نیست، ولی برای فروشگاه‌ها یا مغازه‌هایی که هوا مرتب درجریان است، بخاری بدون دودکش گزینه ایده‌آلی به حساب می‌آید، به خصوص اگر آن مکان به لوله‌کشی گاز مجهز نباشد.

انواع بخاری های بدون دودکش

رایج ترین مدل از بخاری های بدون دودکش با گاز شهری و یا همان گاز طبیعی کار می‌کنند. عملکرد این نوع بخاری هیچ تفاوتی با آنچه گفته شد ندارد، با این حال بدون دودکش هایی که با گاز شهری کار می‌کنند کم‌فروش‌ترین بخاری های بازار هستند، زیرا معمولا مکانی که لوله‌کشی گاز داشته باشد، مجرای دودکش هم دارد، با این حال قیمت چند مدل از این محصولات در جدول آمده است.

نوع دیگری از این محصولات شامل بخاری های بدون دودکش کپسولی می شود که تقاضا برای آنها در بازار اصفهان به شدت زیاد است، به صورتی که طی سال جاری چند مرتبه در بازار کمیاب شده‌اند، به خصوص نمونه ارزان قیمت آنها که از همان ابتدای آذرماه دیگر عرضه نشد. علت تقاضای بالا برای این نوع بخاری بدون دودکش، استفاده آن از گاز کپسول است، زیرا تنها گزینه ارزان قیمت برای گرم‌کردن فضاهای بدون لوله‌کشی به خصوص مغازه‌های شهر اصفهان هستند.

البته بخاری بدون دودکش کپسولی نیز به دو دسته تقسیم می‌شود؛ دسته اول مانند بخاری های معمولی هستند فقط اندازه کوچک تری دارند، ولی دسته دوم مانند یک مکعب مستطیلی ساخته شده‌اند که کپسول خود را حمل می‌کنند. بدین ترتیب نیازی نیست برای کپسول نیز فضایی درنظر گرفت، زیرا درون خود بخاری قرار می‌گیرد. قیمت و مشخصات فنی بعضی از این دو نوع بخاری نیز در جدول است.

نوع سوم از بخاری های بدون دودکش که دارای تکنولوژی جدیدی هستند را بخاری سرامیکی می‌نامند که از لحاظ کارایی و قیمت، با مدل های دیگر تفاوت چندانی ندارد، فقط شعله‌ها در آن روی یک صفحه سرامیکی می‌سوزند که از مقاومت بالایی برخوردار است. استفاده از سرامیک باعث شده تا بخاری در کنار مصرف انرژی کمتر، گرمای بیشتر و سالم‌تر داشته باشد.

بخاری های بدون دودکش سرامیکی ممکن است با کپسول یا گاز شهری کار کند، اما بخاری های سرامیکی گاهی به صورت فن دار طراحی می‌شوند تا هوای گرم را به اطراف منتقل کنند.

این نوع بخاری فن‌دار دارای بهترین عملکرد در این دسته از محصولات است، ولی قیمت بالای آنها باعث شده تا تقاضای کمتر داشته باشند.

مشخصات چند مدل از بخاری های سرامیکی بازار اصفهان را هم می توانید در جدول ببینید.

بدون رقیب

بخاری های بدون دودکش با وجود بازاری پرتقاضا، دردسر زیادی برای عرضه‌کنندگان ندارند، زیرا این بازار در انحصار سپهرالکتریک، آبسان و پلار قرار دارد.

بیشتر اجناس این بازار متعلق به این سه تولیدکننده است، زیرا طی سال های گذشته تولیدکنندگان بزرگ وسایل گرمایشی مانند ایران رادیاتور، بوتان یا ... با تولید محصولات جدید بازار را برای آبسان و پلار خالی گذشته‌اند، البته ناگفته نماند که عملکرد کیفی همین چند تولیدکننده نیز بسیار خوب ارزیابی می‌شود، ولی اگر تولیدکنندگان بیشتری در این بازار وجود داشت شاید قیمت ها پایین بود.

برند	مدل	گرمادهی (کیلوکالری در ساعت)	نوع	قیمت (تومان)
آبسال	۴۴۰	۱۳۰۰و۳۱۰۰	مکعبی	۳۲۰هزار
آبسال	۴۸۰	۴۴۰۰	ساده	۲۰۰هزار
پلار	۲۰KiVent	۵۰۰۰	ساده	۲۲۰هزار
پلار	۳۰KIvent	۷۰۰۰	ساده	۲۴۰هزار

برند	مدل	گرمادهی (کیلوکالری برساعت)	قیمت (تومان)
آبسال	۴۸۱	۵۲۰۰-۲۲۰۰	۲۵۰هزار
آبسال	۴۰۱	۳۲۵۰-۲۲۰۰	۲۹۵هزار
پلار	PN۳	۲۵۰۰	۲۷۰هزار
پلار	۳۰KN	۷۰۰۰	۳۳۰هزار

برند	مدل	گرمادهی (کیلوکالری بر ساعت)	نوع سوخت	فن	قیمت (تومان)
سپهرالکتریک	SE5000C/CF	۵۰۰۰	گازشهری	ندارد	۲۶۰هزار
آبسان	437G	۴۴۰۰	کپسولی	دارد	۳۳۰هزار
سپهرالکتریک	SE5000CF	۵۳۰۰	گازشهری	دارد	۳۵۰هزار
آبسان	431G	۱۵۰۰-۲۷۵۰	گازشهری	ندارد	۱۹۵هزار

ادعای جالب لبنیاتی‌ها برای گرانی کره

در حالی که براساس قانون، هرگونه تغییر قیمت در محصولات اساسی اولویت یک، باید با مصوبه ستاد تنظیم بازار و مجوز سازمان حمایت مصرف‌کنندگان باشد و رییس این سازمان از تخلف لبنیاتی‌ها برای گرانی کره و بازگرداندن نرخ‌های این محصول به قیمت قبل خبر داده است، دبیر انجمن صنایع لبنی اعلام کرد که آنها نمی‌دانستند کره به گروه کالاهای اساسی اولویت اول بازگشته و تعیین قیمت آن با دولت است و نمی‌توانند کره‌های گران شده را که ۶۰۰ تا ۷۰۰ تومان به نوع ۱۰۰ گرمی آن اضافه شده از بازار مصرف جمع‌آوری کنند. به گزارش ایسنا، طی هفته گذشته قیمت کره از سوی برخی از برندها گران شده بود، به گونه‌ای که به عنوان مثال کره بسته‌بندی شده ۱۰۰ گرمی که براساس مصوبات گذشته ۲۵۰۰ تومان نرخ‌گذاری شده بود، به ۳۲۰۰ تومان افزایش یافت.

معاملات مسکن نصف شد

به گفته رییس اتحادیه مشاوران املاک در ۱۱ روز ابتدای دی ماه سال جاری تعداد معاملات مسکن سال کل کشور نسبت به مدت مشابه سال قبل نصف شده است. به گزارش ایسنا، حسام عقبایی در مراسم رونمایی از وب سایت درج آگهی ملک «شابش» اظهار کرد: در ۱۱ روز ابتدای دی ماه ۱۸ هزار و ۱۴۹ قرارداد خرید و فروش در کشور ثبت شد.

این در حالی است که سال گذشته ۳۴ هزار قرارداد داشتیم که نشان می‌دهد معاملات حدود ۵۰ درصد کاهش یافته است و می توان گفت بازگشت به رکود داشتیم. پیش بینی ما این بود که هشت ماه افزایش حجم معاملات به سطح کشور تسری پیدا کند.

وی همچنین در خصوص تعداد معاملات شهر تهران گفت: در ۱۱ روز اول دی ماه در شهر تهران پنج هزار و ۷۲۲ قرارداد خرید و فروش داشتیم.

خودروهای مدل ۹۶ آمدند

رییس اتحادیه صنف نمایشگاه‌داران و فروشندگان خودرو تهران از کاهش قیمت خودروهای مدل ۱۳۹۵ به دنبال عرضه خودروهای مدل ۱۳۹۶ خبر داد. سعید موتمنی در گفت‌وگو با ایسنا، اظهار کرد: طبق یک عرف جهانی، خودروسازان چند ماه قبل از پایان هر سال، محصولات خود را با مدل سال جدید عرضه می‌کنند.

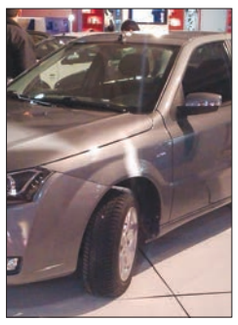

وی با بیان اینکه در ایران نیز این اتفاق می‌افتد، خاطرنشان کرد: امسال نیز به تدریج با نزدیک شدن به پایان سال جاری (۱۳۹۵) برخی خودروسازان عرضه محصولاتشان با پلاک ۹۶ را آغاز کرده‌اند.

رییس اتحادیه صنف نمایشگاه‌داران و فروشندگان خودرو تهران ادامه داد: با ورود خودروهای مدل ۹۶ به بازار طبق عرف معمول، قیمت خودروهای مدل ۹۵ به تدریج کاهش خواهد یافت.

بازارهای + روز

ارز	قیمت	تغییر(درصد)
دلار	۳۹۲۰۰	-۱۴۰(۰.۳۶٪)
یورو	۴۲۲۹۰	۰(۰.۰٪)
پوند	۴۸۵۸۰	-۲۴۰(۰.۴۹٪)
درهم	۱۱۰۵۰	-۳۰(۰.۲۷٪)
فرانک	۳۸۸۵۰	-۳۰۰(۰.۷۷٪)

سکه و طلا	قیمت	تغییر(درصد)
بهارآزادی	۱۱.۳۰۰.۰۰۰	۳۰.۰۰۰(۰.۲۷٪)
طرح امام(ره)	۱۱.۵۰۰.۰۰۰	-۵۷.۰۰۰(۰.۵٪)
نیم سکه	۶.۰۳۰.۰۰۰	-۴۰.۰۰۰(۰.۶۶٪)
ربع سکه	۳.۲۰۰.۰۰۰	-۱۰.۰۰۰(۰.۳۱٪)
گرم طلا ۱۸ عیار	۱.۱۳۰.۷۹۰	-۹۳۰(۰.۰۸٪)

بورس تهران	شاخص	تغییر(درصد)
شاخص کل	۷۸۹۹۱	۷(۰.۰۱٪)
شاخص قیمت (وزنی-ارزشی)	۲۷۷۹۱	۲(۰.۰۱٪)
شاخص بازار اول	۵۶۰۳۰	۲(۰.۰٪)
شاخص بازار دوم	۱۶۸۳۲۸	۳۳(۰.۰۲٪)
فرابورس	۸۴۵	-۶(۰.۷۵٪)

بورس جهانی	شاخص	تغییر(درصد)
نزدک آمریکا	۵۴۲۹	۶۴(۵۸.۰٪)
داوجونز	۱۹۸۸۱	۱۱۹(۰.۶٪)
اس اند پی ۵۰۰	۲۲۵۷	۱۹(۰.۸۵٪)
نیکی ژاپن	۱۹۵۹۴	۴۷۹(۲.۵۱٪)
شانگهای چین	۳۱۵۸	۲۲(۰.۷۳٪)

هیتر + برقی

MATHEO MHF200
۶۰،۰۰۰ تومان

-ترموستات قابل تنظیم
-سوئیچ ایمنی توکار هنگام واژگونی
-دارای دو سطح تنظیم گرمایش

FELLER HFC200
۹۰،۰۰۰ تومان

-دارای دو سطح تنظیم گرمایش و فن
-ترموستات قابل تنظیم
-محافظ در برابر گرمایش بیش از حد
-سوئیچ ایمنی توکار هنگام واژگونی

PARS KHAZAR FH2000P
۱۱۰،۰۰۰ تومان

-کیفیت ساخت مناسب
-سبک و کوچک
-کم صدا
-دارای ترموستات و قطع کن

ENERGY EH0045
۸۶۰،۰۰۰ تومان

-توان گرمایشی بالا
-دارای پنج متر کابل رایگان
-امکان نصب روی زمین و دیوار
-ترموستات محیطی، حدی و فن
-نیاز به کابل‌کشی جداگانه

جیب + گردشگری

۱۰ میلیارد دلار درآمد گردشگری چین در سه روز

تازه‌ترین گزارش های آماری نشان می دهد که صنعت گردشگری چین فقط در خلال سه روز اول سال ۲۰۱۷ میلادی موفق به کسب درآمد ۱۰ میلیارد دلاری شده است که این رقم رکوردی جدید در صنعت گردشگری دنیا محسوب می‌شود.

به گزارش ایرنا به نقل از تارنمای سازمان گردشگری ملی چین، در این مدت میلیون ها نفر در داخل و خارج از کشور چین سفر کرده اند که درآمد حاصله برای این صنعت کم سابقه بوده است.

این سازمان در گزارش آماری خود آورده است که به دلیل کوتاه بودن زمان تعطیلات سال ۲۰۱۷ میلادی، فقط ۱۱۲ میلیون سفر کوتاه مدت به ثبت رسیده است.

در این میان ارقام نیز نشان می دهد که نزدیک به ۲۷ میلیون نفر در سه روز اول سال نو میلادی در چین با قطار سفر کرده اند.

در همین حال میلیون ها نفر از خودرو و ناوگان اتوبوسرانی برای سفرهای زمان کوتاه استفاده کرده اند و سهم شرکت های هواپیمایی در این میان دو میلیون و ۶۰۰ هزار نفر بوده است.

دولت چین پیش‌تر از تبدیل کردن صنعت گردشگری به عنوان یکی از اصلی ترین موتورهای محرکه اقتصاد کشور خبر داده بود و بر اساس برنامه ریزی صورت گرفته، قرار است تا سال ۲۰۲۰ میلادی، ۱۲ درصد از رشد تولید ناخالص داخلی این کشور از طریق صنعت گردشگری تامین شود.

در شرایطی که سال نو چین به تقویم کشاورزی موسوم به «عید بهار» نیز از روز ۲۷ ژانویه آغاز می شود، پیش بینی می شود میلیاردها سفر در کشور به ثبت برسد که در این بین برنامه سفر شش میلیون شهروند چینی به خارج از کشور ثبت شده است.

همزمان با این موارد، دولت پکن تصریح کرده است که با برنامه ریزی های صورت گرفته در صنعت گردشگری، انتظار می رود درآمد این صنعت تا سال ۲۰۲۰ میلادی بیش از یک هزار میلیارد دلار باشد.

شهروندان چینی اواسط مهرماه سال جاری نیز در تعطیلات یک هفته ای به مناسبت روز ملی در این کشور، ۶۸ میلیارد دلار هزینه گردشگری خود کرده بودند که به گفته مسوولان صنعت توریسم، چین خرج کردن این مبلغ فقط ظرف یک هفته یک رکورد محسوب می شود. گزارش ها همچنین از هزینه کردن ۲۱۵ میلیارد دلار توسط گردشگران و توریست های چینی در سال ۲۰۱۵ حکایت دارد.

چین در زمان حاضر اصلی ترین منبع اعزام گردشگر به کشورهای دیگر و چهارمین مقصد بزرگ گردشگری دنیاست و ممکن است تا سال ۲۰۲۰ میلادی در رده نخست قرار گیرد.

نمایشگاه صنایع دستی ایران و هند در دهلی نو گشایش یافت

میناکاری، مینیاتور و قلمکار اصفهان برای هندی‌ها

نمایشگاه صنایع دستی ایران و هند به مناسبت شصتمین سال قرارداد فرهنگی میان دو کشور، روز چهارشنبه با حضور سفیر جمهوری اسلامی ایران، رایزن فرهنگی جمهوری اسلامی در دهلی نو، مدیرکل فرهنگی هند و تعدادی از هنرمندان ایرانی و هندی در دهلی نو گشایش یافت. به گزارش ایرنا، در این نمایشگاه آثار ۱۰ هنرمند کشورمان در زمینه میناکاری، پاپیه ماشه، قلم زنی، خوشنویسی، میناتور، منبت کاری، احجام فلزی، گلیم بافی، معرق چوب و پارچه قلمکار در کنار آثار هنرمندان هندی به نمایش گذاشته شده است. سفیر جمهوری اسلامی ایران در مراسم افتتاحیه این نمایشگاه گفت: این نمایشگاه با همکاری خانه فرهنگ جمهوری اسلامی ایران و مرکز فرهنگی هند به مناسبت شصتمین سال قرارداد فرهنگی ایران و هند برگزار شده است. غلامرضا انصاری با اشاره به تاثیر برگزاری این نمایشگاه ها در معرفی فرهنگ غنی دو کشور اظهار کرد: این نمایشگاه ها نقش مهمی در احیای ارتباطات تمدنی ایران و هند دارد. وی گفت: صنایع دستی می تواند نقش مهمی در افزایش ارتباطات فرهنگی بین دو کشور و اشتغال زایی ایفا کند.

سفیر جمهوری اسلامی ایران در دهلی نو در ادامه با اشاره به سفر نخست وزیر هند در خرداد ماه امسال به ایران افزود: در این دیدار یکی از مهم ترین برنامه های نارندرا مودی توجه به مسائل فرهنگی، به ویژه رونمایی از نسخه کلیله و دمنه بود. سفیر جمهوری اسلامی ایران اظهار امیدواری کرد که روابط فرهنگی دو کشور در کنار توسعه اقتصادی و سیاسی دو کشور گسترش یابد.

رایزن فرهنگی ایران در دهلی نو در حاشیه این نمایشگاه در گفت وگو با ایرنا گفت: هنرمندان ایرانی در این نمایشگاه به مناسبت شصتمین سال قرارداد فرهنگی ایران و به عنوان مهمان ویژه در این نمایشگاه شرکت کردند. علی دهگاهی در گفت وگو با ایرنا افزود: هنرمندان کشورمان علاوه بر حضور در نمایشگاه، در کارگاه مشترکی با هنرمندان هندی شرکت می کنند. وی خاطرنشان کرد: در این نمایشگاه یک گروه موسیقی از استان هرمزگان نیز به اجرای موسیقی جنوب کشور می پردازد. رایزن فرهنگی جمهوری اسلامی ایران تصریح کرد: هدف از شرکت در این نمایشگاه، معرفی فرهنگ و تمدن غنی ایران به این کشور است. وی با اشاره به برگزاری نمایشگاه های صنایع دستی در شهرهای مختلف هند خاطرنشان کرد: صنایع دستی علاوه بر معرفی فرهنگ کشور، می تواند نقش مهمی در اشتغال زایی و توسعه کشور ایفا کند. اجرای موسیقی سنتی هنرمندان میناب استان هرمزگان در مراسم افتتاحیه این نمایشگاه مورد توجه و استقبال شرکت کنندگان قرار گرفت. نمایشگاه صنایع دستی هند همه ساله همزمان با سال نو میلادی به مدت دو هفته میزبان یک کشور است. سی و یکمین نمایشگاه سالیانه صنایع دستی هند امسال به مناسبت شصتمین سال قرارداد فرهنگی ایران و هند، میزبان هنرمندان کشورمان است.

چه کنیم که خارجی ها به سفیر گردشگری ایران تبدیل شوند؟

۱۱ عامل تعیین و تکمیل کننده در گردشگری

خداکرم فاتحی دهاقانی *

یک جهانگرد برای انتخاب کشوری که می خواهد از آن بازدید کند، عواملی را در نظر می گیرد که به اعتقاد من تعدادی از این عوامل تعیین کننده و بقیه تکمیل کننده هستند. امنیت، فرهنگ و تمدن، جاذبه های طبیعی، مهمان نوازی مردم منطقه چهار عامل مهم هستند که به طور مستقیم بر انتخاب گردشگر تاثیر دارند. از طرفی، از هفت مورد می‌توانیم به عنوان عواملی که تکمیل‌کننده سفر هستند نام برد که عبارتند از: ویزا، محل اقامت، غذا، اینترنت، خرید، سهولت دسترسی به سایت های گردشگری و تفریحات و سرگرمی.

خوشبختانه عوامل تعیین کننده رضایت گردشگر به نحو مطلوب و قابل قبولی در ایران وجود دارد اما در مورد عوامل تکمیل‌کننده در مقایسه با عوامل تعیین‌کننده بحث‌هایی وجود دارد که برخی از آنها به این ترتیب است:

ویزا: هرچند تسهیلات فراوانی نسبت به گذشته در این مورد فراهم شده، ولی لازم است به لحاظ موارد امنیتی، تمهیدی اندیشیده شود تا سهولت بیشتری در این مورد به وجود بیاید.

اقامت: در حال حاضر در ایران ۱۱۰۰ هتل و ۶۰۰ هتل آپارتمان وجود دارد و تقریبا نیاز فعلی را با توجه به تعداد جهانگردان ورودی (در زمان های پیک) برطرف می کند، اما در صورت افزایش این تعداد، از نظر اقامت مشکلاتی به وجود می آید و مخصوصا اگر هدف ورود ۲۰ میلیون گردشگر برای آینده باشد، به چیزی حدود ۴۰۰ هتل نیاز پیدا می شود. آنچه که در این مورد اهمیت ویژه دارد، نحوه مدیریت این مراکز اقامتی است که باید با استانداردهای بین المللی همخوانی داشته باشد.

غذا: غذاهای محلی مانند قورمه سبزی شیراز، بریانی اصفهان و میرزاقاسمی شمال طرفداران خودشان را دارند. شکایت و یا انتقاد قابل توجهی از نظر تنوع و یا کیفیت غذا از طرف جهانگردان و مخصوصا در مورد این غذاها ابراز نشده است، ولی برای جلوگیری از هر نوع انتقاد و یا اشکال، در آینده لازم است مدیریت شایسته تری نسبت به مراکز مربوطه از نظر رعایت کامل بهداشت، قیمت، نحوه پذیرایی و کیفیت غذاها اعمال شود و در هر شهر، رستوران هایی که غذاهای خارجی ارائه می کنند نیز وجود داشته باشد.

اینترنت: با عنایت به اینکه جهانگردان دسترسی به اینترنت را از اولویت های سفر خود می دانند، لذا تامین اینترنت با سرعت قابل قبول در کسب رضایت آنان بسیار موثر است.

خرید: یکی از جهانگردان می گوید، محال است شما به ایران سفر کنید و با یک سوغاتی زیبا برنگردید. این مطلب بیانگر اهمیت صنایع دستی ایران است، لذا با عنایت به تنوع و گوناگونی صنایع دستی ایران و شهرت جهانی آن و جلوگیری از هر نوع انتقاد و یا اجحاف، لازم است یک نظارت همه جانبه نسبت به عرضه و فروش صنایع دستی به عمل آید و اطمینان جهانگرد از نظر قیمت و کیفیت جنس خریداری شده جلب شود.

سهولت و دسترسی جهانگرد به سایت‌های گردشگری تاریخی و طبیعی: متاسفانه در حال حاضر مشکلات فراوانی وجود دارد و لازم است در حمل و نقل هوایی، زمینی و ریلی اصلاحات فراوان و اساسی صورت گیرد.

تفریحات و سرگرمی: به طور کلی گردشگرانی که ایران را برای سفر انتخاب می کنند می دانند که نمی توانند منتظر همان تفریحاتی باشند که مثلا در تایلند وجود دارد. با این حال می توان با ساماندهی زورخانه ها و رستوران ها با موسیقی محلی و سنتی به نحوی اوقات فراغت آنان را پرکرد. با عنایت به مطالب فوق و نشانه های موجود ساختار فعلی ایران برای پذیرش همین تعداد مناسب است و به تدریج که زیرساخت ها توسعه می یابد و تجهیز می شود (که بحمدالله حرکت های خوبی شروع شده است). باید به همان میزان در تبلیغ برای جذب گردشگر با استفاده از همه امکانات موجود اقدام شود، لذا عنوان این مطلب که دفاتر مسافرتی بیشتر تمایل به فعالیت در زمینه تورهای خروجی دارند، صحیح به نظر نمی رسد و نباید آن را به عنوان یک نقطه منفی قلمداد کرد. اگر تقاضا برای تورهای خروجی زیاد به نظر برسد (با مقایسه و یا بدون مقایسه با تورهای ورودی) صرفنظر از توانایی مالی متقاضیان، توجه به این مطلب است که بشر از نظر فطری جستجوگر است و حتی در اسلام هم در مورد سفر توصیه های فراوانی شده؛ البته با فراهم شدن زمینه های لازم در مورد ورود مسافر در سطح وسیع تر نسبت به وضعیت فعلی اقدام خواهد شد. به طور کلی ایران بالقوه آمادگی پذیرش جهانگرد را دارد (از لحاظ جاذبه های فرهنگی و تاریخی در ردیف ۱۰ کشور نخست دنیا و از لحاظ جاذبه های طبیعی در ردیف پنج کشور نخست) که با عنایت به موارد فوق الذکر که مختصر بیان شده، می تواند سهم ناچیز نیم درصدی خود را در جهان ارتقا ببخشد. هر نوع اهمال و یا بی توجهی در این مورد بی انصافی نسبت به رشد اقتصادی است که به اقتصاد بدون دود و یا اقتصاد نامرئی معروف است. هر جهانگردی که از ایران خارج می شود، مانند سفیری است برای بیان واقعیت های مثبتی که در رسانه های معاند عکس آن تبلیغ می شود. یکی از راه های موثر برای خنثی کردن ایران هراسی همین جهانگردان هستند.

مدیرعامل اسپادانا گشت آرمین

دیده‌بان + گردشگری

تپه‌های شکلاتی در فیلیپین

احسان ناجی

اگر از آن دسته آدم ها هستید که همه چیز را با شکلات می سنجید، یک مقصد جذاب به شما پیشنهاد می‌کنیم. در منطقه کارمن بوهول فیلیپین در منطقه ای به وسعت ۵۰ کیلومتر بیش از ۱۲۶۰ تپه با ارتفاع ۲۰، ۳۰ تا ۵۰ متر وجود دارد که در فصل خشک گیاهان سبز آن به رنگ قهوه‌ای شکلاتی در می آیند و منظره ای بی نظیر را ایجاد می کنند. این منطقه با تبلیغات دولت فیلیپین اکنون به یکی از جاذبه های گردشگری مهم این منطقه بدل شده است. این تپه های مخروطی شکل که به خانه های موریانه های غول آسا شبیه است، توسط گونه ای از چمن به نام cylindrical پوشیده شده؛ البته تشبیه الهام بخش آنها به شکلات که خود مورد توجه بسیاری از مردم است، در شهرت این منطقه بی تاثیر نیست و هرچند از این دست مناطق کارست در مناطق سنگ آهک اسلوونی، کرواسی، شمال پورتوریکو و استان پینار دل ریو، کوبا هم قابل مشاهده است، این تپه ها از شهرت بیشتری برخوردارند. در حال حاضر نیز علاوه بر تحقیقات زمین شناسی و بهره برداری گردشگری، دولت این کشور قوانین بازدارنده ای را برای حفاظت از آن و ثبت در فهرست میراث جهانی یونسکو وضع کرده است، اما جدا از زمین شناسی منطقه، گردشگران آن را برای شباهت تپه ها به شکلات دوست دارند.

بیابان لوت یک افتخار جهانی است

مدیر موزه ملی ایران گفت: بیابان لوت تا مدت زیادی ناشناخته بود، اما پس از ثبت در فهرست میراث جهانی یونسکو، امروز یک افتخار جهانی به شمار می رود. به گزارش ایرنا، جبرئیل نوکنده در مراسم گشایش نمایشگاه فرهنگ های پیش از تاریخ حاشیه بیابان لوت اظهار کرد: ۱۱۰ اثر از مجموعه آثار فرهنگ های حاشیه بیابان لوت را در نمایشگاه فرهنگ های پیش از تاریخ حاشیه بیابان لوت به نمایش گذاشته ایم. هدف ما از برگزاری این نمایشگاه در موزه ملی این بود که پس از ثبت بیابان لوت در فهرست میراث جهانی یونسکو، از تلاش معاونت میراث فرهنگی کشور و پژوهشگران این پرونده از آغاز تاکنون تجلیل به عمل آوریم.

آگهی تصفیه و دعوت از بستانکاران موسسه حقوقی عدالت نگین نقش جهان (درحال تصفیه) به شماره ثبت ۳۹۸۶ و شناسه ملی ۱۰۲۶۰۷۰۴۴۸۴ (نوبت اول)

از آنجا که به دلیل راه اندازی نشدن عَمَلی موسسه، هیچگونه بدهی به هیچ شخص حقیقی و حقوقی وجود ندارد، در عین حال با توجه به امر انتشار آگهی در صفحه ی ۴۶ روزنامه رسمی کشور به شماره ۲۰۵۰۲ مورخ ۹۴/۵/۶ بدینوسیله از کلیه اشخاص حقیقی یا حقوقی که ادعای مطالباتی از موسسه دارند، دعوت به عمل می آورد مورد ادعای خود را همراه با اسناد و مدارک مثبته حداکثر ظرف مدت ۶ ماه از تاریخ اولین نوبت درج این آگهی به آدرس محل تصفیه: اصفهان، خیابان آتشگاه، خ نبوی منش، خ شهیدان تیموری، کوچه دوم، پلاک ۱۱۰، کدپستی ۸۱۸۸۷۳۳۸۴۱ تحویل و از مدیر تصفیه رسید دریافت نماید. به ادعاهایی که بعد از تاریخ فوق داده شود ترتیب اثر داده نخواهد شد.

موسسه حقوقی عدالت نگین نقش جهان (درحال تصفیه) مدیر تصفیه: روح اله روح اللهی

آگهی دعوت مجمع عمومی فوق العاده

بدینوسیله از کلیه سهامداران شرکت مهندسی نیک اندیش (سهامی خاص به شماره ثبت ۱۰۲۶۸) دعوت می شود راس ساعت ۱۴ روز دوشنبه ۹۵/۱۰/۲۷ در جلسه مجمع عمومی فوق العاده که در محل شرکت به آدرس اصفهان خیابان کاوه خیابان جابرانصاری خیابان شهید شهبازی جنوبی نبش بهار ۲ و ۳ به کدپستی ۸۱۳۸۹۷۶۷۶۸ تشکیل می گردد. لذا از کلیه سهامداران دعوت می گردد با در دست داشتن برگه سهام یا وکالت نامه قانونی در محل مذکور حضور به هم رسانند.

دستور جلسه مجمع عمومی فوق العاده

- بررسی و تصویب افزایش سرمایه شرکت
- هرنوع تصمیمی که در صلاحیت مجمع عمومی فوق العاده باشد.

هیات مدیره شرکت مهندسی نیک اندیش

آگهی مزایده نوبت دوم

شهرداری سده لنجان

شهرداری سده لنجان با استناد مصوبه شماره ۶۶/ش/۹۵ مورخ ۹۵/۲/۸ شورای اسلامی شهر در نظر دارد پارک ترافیک شهری واقع در پارک کودک با پایه کارشناسی ماهیانه ۵/۰۰۰/۰۰۰ ریال و از طریق مزایده عمومی واگذار نماید.

لذا کلیه متقاضیان حداکثر تا پایان وقت اداری روز پنجشنبه مورخ ۹۵/۱۰/۳۰ مهلت دارند جهت اخذ مشخصات پروژه و اسناد مزایده به ساختمان شهرداری و نیز جهت کسب اطلاعات بیشتر به سایت شهرداری به نشانی www.sh-sedehlenjan.ir مراجعه نمایند.

میثم محمدی - شهردار سده لنجان

آگهی مناقصه عمومی

سازمان زیباسازی شهر اصفهان در نظر دارد نسبت به واگذاری عملیات نورپردازی درختان رفیوژ میانی روبروی کوه آتشگاه و بوستان مهر و بوستان رشادی از طریق مناقصه عمومی اقدام نماید. لذا بدینوسیله از اشخاص حقوقی و واجد شرایط جهت شرکت در مناقصه دعوت به عمل می آید.

شرایط خصوصی:

۱- واجدین شرایط می توانند از روز ۱۳۹۵/۱۰/۱۶ تا پایان وقت اداری ۱۳۹۵/۱۰/۲۵ همه روزه به جز روزهای تعطیل به امور مالی سازمان و با ارایه فیش واریزی به مبلغ ۵۰۰/۰۰۰ ریال به شماره حساب ۷۰۰۲۱۳۱۱۱۰۳۳۹ به نام سازمان زیباسازی شهر اصفهان نزد بانک شهر اصفهان واقع در خیابان کاوه، جنب ایستگاه آتش نشانی کوچه شهید جوراب دوز مراجعه و با ارایه معرفی نامه کتبی شرکت نسبت به دریافت اسناد مناقصه اقدام نمایند.

۲- آخرین مهلت برگرداندن اسناد تا پایان وقت اداری ۱۳۹۵/۱۱/۵ می باشد.

۳- سایر شروط و مشخصات فنی موضوع فوق همچنین ضوابط مندرج در آیین نامه معاملات شهرداری حاکم بر این اسناد می باشد که در اسناد تحویلی به آگاهی و تایید شرکت کنندگان خواهد رسید.

۴- بدیهی است شرکت در مناقصه و ارایه پیشنهاد به منزله قبول شروط تکالیف مقرر در اسناد مناقصه بوده و شهرداری در رد یا قبول یک یا کلیه پیشنهاد مختار است.

۵- هزینه چاپ آگهی به عهده برنده مناقصه می باشد.

ردیف	شرح / عنوان پروژه	منطقه مربوط	مدت انجام کار (روز)	سپرده شرکت در مناقصه به ریال
۱	خرید تجهیزات، اجرا و نگهداری عملیات نورپردازی درختان رفیوژ میانی روبروی کوه آتشگاه وبوستان مهر و بوستان رشادی	۹	۹۰	۱۹۵/۰۰۰/۰۰۰

سازمان زیباسازی شهرداری اصفهان

تست + جایزه

مسابقه پیامکی گل و گیاه (۱۳)

از آنجایی که نگهداری گل و گیاه در محل سکونت، فواید بسیار زیادی دارد و در ارتقای سلامت جسم و روح موثر است، بازار گل و گیاه وابسته به سازمان میادین و ساماندهی مشاغل شهری شهرداری اصفهان به طریقه پرورش گل های آپارتمانی و تزئینی می پردازد. درعین حال شما می توانید ضمن آموزش، روزهای پنجشنبه در مسابقه پیامکی هفته که اصفهان زیبا با همکاری این مرکز برگزار می کند، شرکت کرده و در صورت پاسخ صحیح و قید قرعه جوایزی ارزنده دریافت کنید. نحوه شرکت در مسابقه بدین طریق است که با توجه به متن زیر، عدد گزینه صحیح را در سوال چهارگزینه‌ای به همراه نام و نام خانوادگی خود به سامانه ۳۰۰۰۱۳۹۰۹۰ پیامک کنید. ضمنا آخرین مهلت برای شرکت در این مسابقه جذاب ۲۱ دی ماه در نظر گرفته شده است.

برگ بیدی

مریم صادقی، مهندس کشاورزی: گیاهی است علفی از خانواده کملیناسه، زیبا و سریع الرشد و کم توقع و ارزان و خجالتی، به طوری که از یک گلدان آن در یک سال متوالی می توان پنج گلدان جدید تهیه و تکثیر کرد. نگهداری و تکثیر آن ساده و گیاه مناسبی برای پوشش گلدان های بزرگ و کاشت گروهی است، ساقه ها رونده و برگ ها بیضی شکل هستند که در بعضی واریته های سبز یکدست و بعضی دیگر ابلق با رگه های سفید و به شکل برگ بید است.

- **نور:** احتیاجات نوری آن کم است، واریته های ابلق احتیاجات نوری بیشتری دارند.
- **دما:** حداقل آن در زمستان ۱۰ درجه و در تابستان درجه حرارت طبیعی اتاق کفایت می کند، البته در تابستان بهتر است در بالکن و در محل سایه نگهداری شود.
- **آبیاری:** در تابستان هفته‌ای دو بار و در زمستان یک بار کافی است، کم آبی را تحمل می کند.
- **رطوبت:** جهت ایجاد رطوبت پایدار به زیر گلدانی حاوی سنگریزه دار، آب اضافه کنید، اجازه ندهید ته گلدان با آب در تماس باشد.
- **تغذیه:** هر دو هفته یک بار گیاه را با کود مخصوص گیاهان زینتی طبق دستور تغذیه کنید.
- **خاک:** مخلوط خاک برگ و خاک باغچه
- **تعویض گلدان:** در صورتی که هر سال از ساقه ها قلمه گیری شود، به تعویض گلدان احتیاجی نیست.
- **تکثیر:** گرفتن قلمه در تمام فصل های سال از شاخه ها و کاشت هر پنج عدد در یک گلدان

> نگهداری و تکثیر برگ بیدی ساده و گیاه مناسبی برای پوشش گلدان‌های بزرگ و کاشت گروهی است

عوارض

- برگ ها نرم و آبکی می شوند و رنگ خود را از دست می دهند: هوا خیلی سرد است، ممکن است گیاه یخ زده باشد.
- برگ ها ضخیم و سبز روشن شده اند: تغذیه مصنوعی بیش از اندازه انجام شده است، تغذیه را متوقف کنید تا رنگ ابلق ظاهر شود.
- لکه های سوخته قهوه‌ای رنگ روی برگ ها ظاهر شده اند: از مواد براق کننده شیمیایی استفاده نکنید.
- نوک برگ ها به طرف سطح بالایی برگ خم می شوند، سپس سقوط می کنند: هوای محیط گرم و خشک است، گلدان را به محل خنک تر منتقل کنید و آبیاری را زیادتر کنید.
- قاعده ساقه ها نزدیک به سطح خاک می پوسند: آبیاری زیاد است، اجازه دهید سطح خاک گلدان بین دو آبیاری خشک شود، سپس آبیاری کنید، اگر قاعده ساقه فاقد برگ و لخت است، گیاه پیر شده است، از ساقه های سالم آن به عنوان منبع تکثیر استفاده کنید. زهکش را نیز بازدید کنید.
- برگ ها بدشکل و چسبناک هستند و حشرات سبز رنگی روی آنها مشاهده می شود: آفت عامل آن است، هر دو هفته یک بار با سم حشره کش نفوذی طبق دستور سمپاشی کنید تا علائم برطرف شوند.
- برگ ها قهوه‌ای، چروک و خشک می شوند و حاشیه آنها زرد یا قهوه‌ای است: خشکی محیط عامل آن است. زیرگلدانیش را پر آب نگهدارید، ولی به هیچوجه ته گلدان با آب در تماس نباشد.
- برگ ها خیلی رنگ پریده و لکه های قهوه‌ای روی آنهاست: گیاه از تابش مستقیم آفتاب رنج می برد، محل گلدان را عوض کنید.
- نوک برگ ها به طرف پشت برگ خم می شوند و سطح زیرین آنها دارای تار عنکبوت است: کنه ریز قرمز عامل آن است، با سم کنه کش طبق دستور هر دو هفته یک بار سمپاشی کنید.

سوال: هنگامی که برگ بیدی در محیط سرد باشد چه تغییری می کند؟

۱) برگ ها می ریزد.
۲) برگ ها چسبناک می شود.
۳) برگ ها چروک می شود.
۴) برگ ها نرم و آبکی می شود.

نام برندگان مسابقه

محمدرضا اکبری
مسعود نظری

برگزیدگان عزیز می توانند برای دریافت جایزه خود ضمن تماس با شماره ۳۲۷۵۷۱۷۷ و به همراه داشتن کارت شناسایی، به «بازار گل و گیاه» واقع در خیابان همدانیان مراجعه کنند.

نوشیدنی های سنتی بنوشید

دمنوش های بالابرنده و پایین آورنده فشارخون

در فصل زمستان و سردی هوا دمنوش ایرانی حسابی می چسبد، اما چیزی که مهم است اینکه بدانیم هرکدام چه خواصی دارد و برای چه فردی مناسب است. از جمله اینکه برخی از این دمنوش ها روی فشارخون تاثیر دارند که به دستور تهیه چند نمونه از آنها اشاره می کنیم.

دمنوش بادرنجبویه

ترکیبات

بادرنجبویه: یک قاشق شربت خوری
آب: یک لیوان

طرز تهیه

بادرنجبویه را به همراه آب در قوری حدود سه دقیقه بجوشانید و سپس حدود ۱۵ دقیقه روی حرارت غیرمستقیم قرار دهید.

خواص:

طبع بادرنجبویه بسیار گرم بوده و در بعضی مزاج ها بالابرنده قوی فشارخون است. همچنین، مقوی قلب و اعصاب و فوق العاده آرام بخش، خون ساز، ضد صدای گوش، خواب آور، نشاط آور، ضد بیماری های کلیه، ضد خواب های وحشتناک و برطرف کننده بوی بد دهان است.

دمنوش چای ترش

ترکیبات

چای ترش: یک قاشق شربت خوری
آب: یک لیوان

طرز تهیه

چای ترش را در قوری به همراه یک لیوان آب ریخته و حدود سه دقیقه بجوشانید. سپس حدود ۱۰ دقیقه روی حرارت غیرمستقیم قرار دهید.

خواص:

مصرف این چای باعث کاهش تدریجی فشار و چربی خون خواهد شد. مصرف این چای در بعضی افراد ممکن است باعث کاهش شدید فشارخون و عوارضی مثل سرگیجه شود، لذا این چای را با مقادیر بیشتری نبات یا همراه با نوشیدنی هایی که باعث افزایش فشارخون می شوند، مصرف کنید.

دمنوش عناب

ترکیبات

عناب: ۵ عدد
آب: یک لیوان

طرز تهیه

عناب را هم می توان خام خورد و هم می توان به صورت دمنوش مصرف کرد. برای دم کردن آن می توانید چند عناب را به همراه آب داخل قوری ریخته و پس از اینکه حدود پنج دقیقه جوشید، روی حرارت غیرمستقیم به مدت ۱۵ دقیقه قرار داد.

خواص:

عناب طبیعتی معتدل دارد و ملین، تصفیه کننده خون، ضد سرفه و تنگی نفس، کاهش دهنده فشارخون و مفید در درمان بواسیر و برطرف کننده خشونت سینه، حلق و گرفتگی صدا است.

چگونه ارتباطات بهتری داشته باشیم؟

هفت مهارت برای احترام به افکار دیگران

وقتی صحبت از روابط انسانی می‌شود، منظور، برخورداری از یک سری فضایل و مهارت‌های ارتباطی است که باعث می‌شود انسان ها با توجه به تمامی تفاوت‌ها، اختلافات و گوناگونی در باورها، احساسات و نگرش به زندگی بتوانند برای اعتلای شخصیت خود و بالندگی فرهنگی بشری با یکدیگر به تعامل سازنده پرداخته و کیفیت زندگی خود و دیگران را بهبود بخشند. بدون تردید این فضایل اخلاقی و مهارت‌های ارتباطی از اصول کلی و جهان‌شمول برخوردارند که همه انسان ها به ارزشمندی و اصالت و صحت آنان باور دارند، حتی اگر بر این باور خود رفتار نکنند؛ فضیلت‌هایی از جمله خیرخواهی، نوعدوستی، صداقت، رازداری، وفای به عهد و...

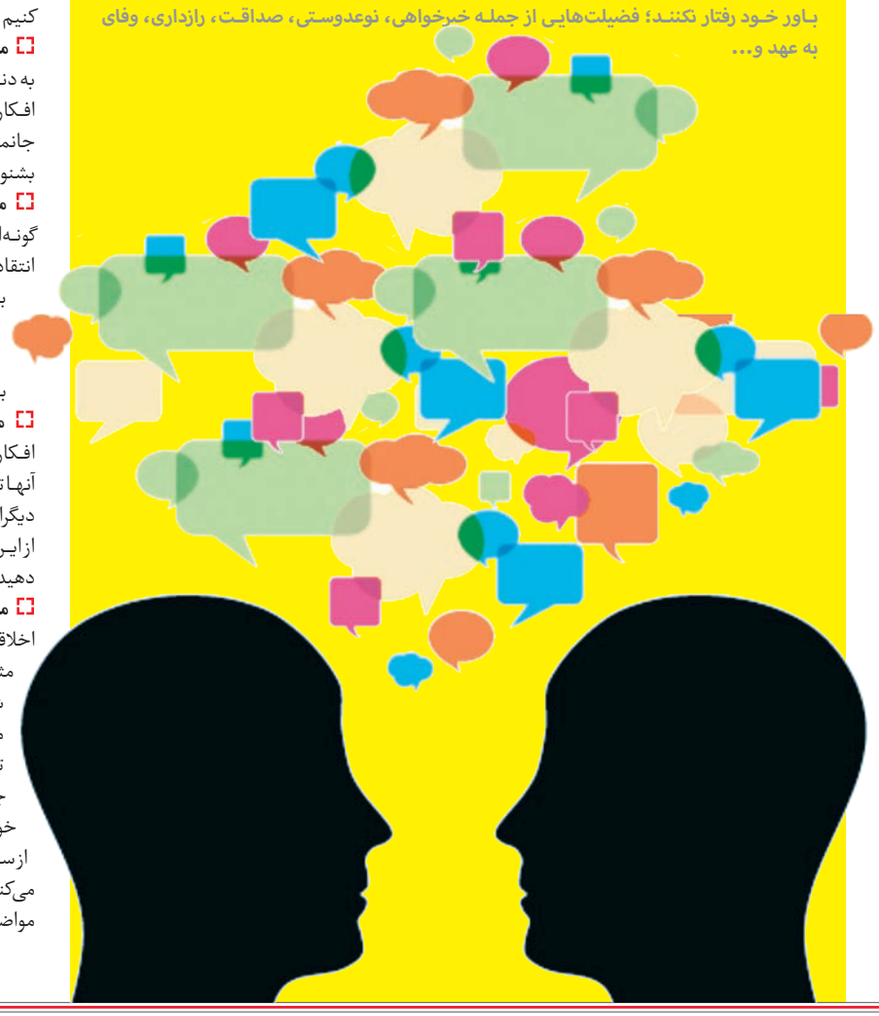

در میان این ارزش ها، احترام به دیگران به نوبه خود از جایگاه ویژه‌ای برخوردار است که طیف وسیعی از احترام به افکار، احساسات، فرهنگ ها، جایگاه و طبقه اجتماعی و اقتصادی، مذهب و... را شامل می شود.

به تعبیر دیگر وقتی انسان ها بتوانند علی رغم تمامی تفاوت ها با تمسک به این فضیلت اخلاقی یعنی احترام به افکار دیگران با یکدیگر ارتباط برقرار کنند، زمینه سوءتفاهم ها، احساس خود برتربینی و تحقیر دیگران و دیگر رذیلت های اخلاقی از بین خواهد رفت.

بدون تردید تا زمانی که ما دیدگاه و نگرش و طرز فکر خود را بهترین و کامل ترین دیدگاه نسبت به هر چیز می دانیم، قادر نخواهیم بود، برای افکار و نگرش دیگران، حتی اگر کمترین تفاوت را با دیدگاه خودمان داشته باشد، ارزش و احترامی قائل باشیم و آنها را به رسمیت بشناسیم، از همین رو یا تلاش می کنیم تا به هرزور و ترفندی آنها را مجاب کنیم تا افکارشان را همسو با ما کنند و یا با طرد کردن آنها سعی می کنیم جا برای یکه تازی ذهن خودکامه خویش باز کنیم و البته خودکامگی، یکی از بزرگ ترین آفت های حیات بشری بوده و هست همچنان که حافظ می فرماید:

همه کارم ز خودکامی به بدنامی کشید آخر
نهان کی ماند آن رازی کزاو سازند محفل ها

در باب اهمیت احترام به افکار دیگران جای بحث و سخن بسیار است، اما همین قدر باید دانست که ذهن و قوه عاقله هر کدام از ما انسان ها به دلیل محدودیت های طبیعی، فقط می تواند بخش کوچکی از هر موضوع یا واقعیت را تحلیل و ادراک کند و طبعا توجه و اعتنای هوشمندانه به نظرگاه های متفاوت در خصوص یک موضوع واحد می تواند دامنه و گستره ذهن ما را وسیع تر ساخته تا با اشراف بیشتر و مدد جستن از افکار دیگران به تحلیلی جامع تر و دقیق تر از آن موضوع دست یابیم.

کوته بینی و سطحی نگری دو مشکل عمده کسانی است که جز فکر و نظر خود در باب یک موضوع، دیدگاه و فکر دیگری را برنمی تابند، چراکه فکر خود را کامل تر و صحیح تر می پندارند، به همین خاطر معمولا کسانی که قادر و مایل به احترام به افکار دیگران هستند، از بلوغ و پختگی خاصی در کلام و فکر برخوردارند و سخنشان گیرایی و اعتبار بیشتری برای مخاطبان دارد.

فواید احترام به افکار دیگران

برای داشتن این فضیلت اخلاقی، باید نکاتی را دانسته و مهارت هایی را در خود پرورش دهیم که جز با ممارست و سعه صدر امکان پذیر نخواهد بود:

- اساسا تفاوت در افکار به معنای تضاد در افکار نیست؛ بدین معنا که وقتی افکار شما مغایر با افکار دیگران است، به معنای تضاد داشتن یا برخلاف هم بودن آن افکار نیست، بلکه تفاوت ها می توانند به منزله قطعات متفاوت یک پازل، تکمیل کننده یک تصویر کامل از موضوع باشند، اگر هوشمندانه کنار یکدیگر چیده شوند.
- احترام به افکار دیگران به معنای پذیرش، تصدیق و تایید افکار آنان یا همنوایی و همرایی با آنان نیست.
- احترام به افکار دیگران مساوی با بی احترامی به دیدگاه و افکار خود محسوب نمی شود. اگر شما به افکار دیگران احترام بگذارید، به این معنا نیست که برای افکار خود ارزش قائل نیستید.
- با احترام به افکار دیگران، زمینه مورد احترام قرار دادن افکار خود توسط دیگران را فراهم می کنید.

مهارت های لازم برای احترام به افکار دیگران

از سوی دیگر مهارت هایی را باید برای احترام به افکار دیگران بیاموزیم و در رفتار خود نشان دهیم که عبارتند از:

- **تقویت مذاکره:** تقویت مهارت های چالشی و مذاکره، تبادل نظر و بحث و تحلیل منطقی از مهارت هایی است که باید مد نظر قرار داد.
- **پذیرش یا رد موضوع با استدلال:** پذیرش یا رد بدون استدلال و منطق افکار دیگران مانع از احترام به افکار دیگران می شود.
- **مهارت تحمل در شنیدن افکار و نظرات دیگران:** این مهارت به ما کمک می کند که بدون سوگیری نسبت به دیدگاه دیگران، افکارشان را بشنویم و بررسی کنیم.
- **مهارت گوش کردن موثر:** در گوش کردن موثر ما به دنبال پیدا کردن اشتباهات یا نقطه ضعف های افکار دیگران نیستیم، بلکه تلاش می کنیم تا محتوا و جانمایه افکارشان را بدون پیشداوری و با دقت و تمرکز بشنویم.
- **مهارت انتقادپذیری و انتقاد کردن صحیح:** به گونه‌ای که دو طرف بدون ترس و ملاحظه‌گری بتوانند انتقاد کرده و یا انتقاد دیگران را بشنوند و بدون تلاش برای دفاع زودهنگام از افکار خود به دنبال آموزه های درست در سخن منتقدان خود باشند تا در صورت امکان به اصلاح افکار خود بپردازند.
- **مهارت یادگیری:** در هنگام سکوت و شنیدن افکار دیگران، موارد زیادی وجود دارد که شما به آنها توجه نداشته اید و اگر بتوانید با احترام به افکار دیگران برخورد کنید، در خواهید یافت که می توانید از این طریق، دانسته و آگاهی های خود را افزایش دهید.
- **مهارت مثبت نگری:** به طور کلی تمامی فضیلت های اخلاقی برای نهادینه شدن در رفتار ما نیاز به تفکر مثبت دارند. با داشتن نگرش مثبت به همه چیز شما می توانید حتی در سرسخت ترین شرایط و در مواجهه با افراطی ترین تفکرات که با افکار شما در تضاد هستند، آرامش و تمرکز خود را حفظ کرده و از جبهه‌گیری و بروز رفتارهای متعصبانه و افراطی در خود اجتناب ورزید.

از سوی دیگر تفکر مثبت حالتی آرامش دهنده ایجاد می کند که باعث می شود طرف مقابل هم به تدریج مواضع خود را متعادل تر کند.

احسان کاظمی، روان شناس

سمینار + آموزشی

ذهنتان را ریکاوری کنید!

دکتر علیرضا سلیمی، متخصص علم تمرین از آلمان در سمینار دانشگاه موفقیت که در تالار ادب برگزار شد، به مباحثی در رابطه با چگونگی رسیدن به موفقیت و دیگر مباحث مربوطه پرداخت که به بخشی از آن اشاره می کنیم:

رویایی ترین سیستم آموزشی دنیا چگونه ساخته می شود؟

فکر می کنید عواملی که می تواند یک سیستم آموزشی جذاب و عالی بسازد، کدامند؟ قطعا با کمی تامل به پاسخ این سوال دست می یابیم و آن سه عامل است، یکی دانشجو، دیگری محتوای درسی و سومی استاد است، اما این سه باید دارای سه ویژگی باشد.

به عبارت دیگر ویژگی دانشگاه رویایی چیست؟

- دانشجویان باید علاقه مند و عطش پیشرفت داشته باشند.
- محتوای درسی باید علمی، کاربردی و ساده باشد.
- اساتید باید با تجربه و توانمند با بالاترین درجه تحصیلات دانشگاهی و بین المللی باشند.

نکته دیگر آنکه به هدفمان که خروجی عالی است، دست یابیم؛ یعنی هدفمان تبدیل افراد عادی به نابغه باشد.

بررسی ۲۴ ساعت شبانه روز

اتفاقات غالب در ۲۴ ساعت زندگی ما چیست؟ به خاطر بسپارید که ما هر یک مسوول تک تک ثانیه های عمرمان که می گذرد هستیم.

بدین منظور هر روز با خود تکرار کنید: «من مسوول ثانیه های عمرم هستم.»، «من چقدر از عمرم به چه چیزی و چگونه اختصاص می یابد و خروجی آن چه خواهد شد؟»

در واقع باید بدانیم که چگونه از زمانی که در اختیار داریم، به بهترین نحو استفاده کنیم.

در حال حاضر اغلب با موبایل سر خودمان را گرم می کنیم که در این حالت ضمن اینکه وقتمان را هدر داده ایم، سرانجامی جز ضرر نخواهیم دید.

> جالب است بدانید حتی یک لبخند می تواند مفید باشد، چون دیگران با لبخند ما انرژی می گیرند

کیفیت زندگی انسان را مهارت هایش می سازد

توجه داشته باشید که کیفیت زندگی انسان را مهارت هایش می سازد و دامنه مهارت او در صورتی که آموزش ببیند، بی نهایت است.

یادتان باشد آنچه تا به حال به دست آوردید را خودتان خواستید، چه بد و چه خوب؛ این خودتان هستید که تعیین می کنید چه شوید.

یا اینکه اگر حالتان عالی است، خودتان خواستید و برعکس اگر حالتان عالی نیست، باز هم خواست خودتان هست.

به مفید بودن فکر کنید

من صبح به صبح که بیدار می شوم، به مفید بودن فکر می کنم، نه به مهم بودن و ضمنا با این فکر زندگی ام را شکل می دهم.

در واقع همه ما باید ببینیم که چه کنیم تا مفید باشیم و جالب است بدانید حتی یک لبخند می تواند مفید باشد، چون دیگران با لبخند ما انرژی می گیرند.

با شکرگزاری بیدار شوید

نکته دیگر اینکه صبح که بیدار می شوید با شکرگزاری از جایتان برخیزید.

من صبح ها به محض بیدار شدن می گویم: «خدایا شکرت که من زنده ام و مرا بیدار کردی.» بعد محکم و از ته دل می گویم: «وای چه روز بی نظیری. بلند می شوم و می سازمش.»

ذهنتان را ریکاوری کنید

خیلی ها روحیه خوبی ندارند که دلیلش این است که بلد نیستند ذهنشان را ریکاوری کنند.

ما وقتی ویندوز سیستممان خراب است، بلافاصله آن را ریکاوری می کنیم، اما چرا همین کار را با ذهنمان، زمانی که آشفته است، انجام نمی دهیم. پس یادتان باشد که ذهن هم باید ریکاوری بشود.

شناخت پارچه

چه پارچه ای برای چه کاری مناسب است؟

با پارچه و انواع آن چقدر آشنا هستید؟ اگر دوست دارید بیشتر با پارچه ها آشنا شوید و از کاربرد آن مطلع شوید، نظرات سمیه قاسمی، کارشناس ارشد طراحی پارچه و لباس و مدرس دانشگاه فنی حرفه‌ای را بخوانید:

- **کرپ خاویاری:** از واژه های متداول در بین پارچه فروشان بوده است و به پارچه هایی اطلاق می شود که سطح آنها دارای گل های نسبتا درشت به اندازه یک دانه خاویار (شبیه دانه ماش) برجسته است و بیشتر برای چادر و یا مقنعه استفاده می شود.
- **کرپ لئونارد:** نوعی پارچه که احتمالا نام آن مربوط به نام کارخانه‌ای است که نخ و یا پارچه را تولید کرده و شاید هم مبنای دیگری دارد. این پارچه بیشتر در تهیه البسه زنانه مورد استفاده قرار می گیرد. بافت این پارچه اغلب تافته و ندرتا کرپ بوده، ولی نخ های پود آن کرپ است.
- **شانل:** پارچه‌ای از نخ های پود پرزدار موسوم به نخ شانل که این نخ ظاهری شبیه به هزارپای کوچک دارد.
- **شیفون:** پارچه نرم و ظریف با بافت تافته از نخ های ابریشمی نمره ۷/۱ تکس و تراکم تاری و پودی ۴۰. واژه شیفون همچنین به پارچه های شبه ابریشمی با سطوح خیلی نرم نیز اطلاق می شود.
- **کرپ دوشین:** پارچه‌ای است با بافت تافته و سطح درخشان که تا حدی ظاهر کرپ مانند را داشته و از نخ های تابدار ابریشمی تولید می شود.
- **پوپلین:** پارچه‌ای با بافت ریپس تاری و تارهای ظریف و پودهای ضخیم که ابتدا از ابریشم تهیه می شده است، اما امروزه از پشم و پنبه و الیاف مصنوعی تهیه می شود.
- **ژرسه:** پارچه کشباف پودی از ویسکوز، استات، پنبه و مخلوطی از آنها.

دیالوگ های + ماندگار

مردم از چیزهایی که درونشونه می ترسن و اون تنها جاییه که اون ها میتونن چیزایی که احتیاج دارن رو پیدا کنند.

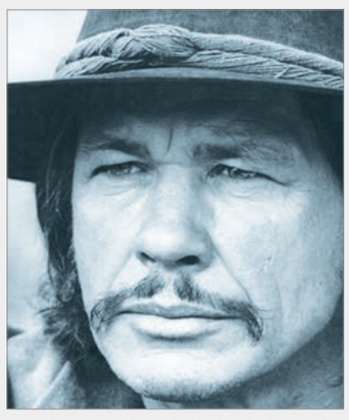

ساده‌ترین کار جهان این است که خودت باشی و دشوارترین کار جهان این است که کسی باشی که دیگران می خواهند.

نگویید به اندازه کافی وقت ندارید. شما به همان اندازه‌ای که هلن کلر، لویی پاستور و میکل آنژ فرصت داشتند، وقت دارید.

کفشی که مناسب پای یک نفر است، برای دیگری آزاردهنده است. به همین ترتیب دستورالعملی در زندگی وجود ندارد که برای همه مناسب باشد.

نگاه معلم

چهار قدم تا احساس شکرگزاری

ابراهیم سلیمی کوچی

دیروز به اتفاق یک دوست رفته بودم به تپه های شنی یکی از بیابان های اطراف اصفهان. صبح زود راه افتادیم و وقتی به آنجا رسیدیم، به جز هفت هشت نفری که شب را در کمپ آنجا گذرانده بودند، کس دیگری نبود.

کوله پشتی هایمان را برداشتیم و حرکت کردیم به سمت بیابان های پشت تپه ها. نزدیک های ظهر که به کمپ برگشتیم، انگار قیامتی برپا شده بود.

صدها ماشین در محوطه داخل و بیرون کمپ پارک کرده بودند و هزاران نفر در سر و صداها و دود و دم های عجیب و غریب توی هم وول می خوردند. عده ای با ماشین هایشان از سینه کش تپه های شنی بالا و پایین می رفتند و صدای اگزوزهای ماشین هایشان انگار آسمان آبی کویر را خط می انداخت.

دوستم با دلخوری گفت: «ببین چه بلبشویی شده است! یکی نیست به این ماشین ها بگوید شهرها کم تان است که بیابان را هم می خواهید نفله کنید؟». خندیدم و گفتم: «آدم ها هیجان و شادی می خواهند و هیچ وقت هم از جست وجوی آن دست برنمی دارند».

گمان نمی کنم آدمی روی زمین آمده باشد و حداقل یک بار درباره «زندگی شادتر» فکر نکرده باشد. شاید معمولی ترین تعریف شادمانی، توانایی سپاسگزاری و راضی بودن در لحظه هایی که در آن به سر می بریم، باشد.

در این تعریف تاکید خاصی بر «احساس رضایت در زمان حال» شده است.

حتم دارم آدم هایی که با ماشین ها و یا موتورسیکلت هایشان دل کویر را به لرزه درمی آورند، در آن لحظات نه چیز بیشتری می خواستند و نه شاد بودن و هیجان زده بودن را به یک آینده نامعلوم موکول می کردند. آنها در آن لحظه هایی که شادمانی و هیجان را تجربه می کردند، از تمام چیزهایی که داشتند، راضی بودند و حتی حس شکرگزاری عمیقی نسبت به این چیزها در درونشان احساس می کردند.

شکرگزار بودن نسبت به آنچه همین الان در اختیار ماست، ما را به مرزهای شادی و آرامش نزدیک می کند.

جالب اینجاست که حتی به خاطر همین آرامش، تلاش های ما برای به دست آورن چیزهایی که نداریم، موثرتر و هدفمندتر می شوند.

یکی از مهارت های به دست آوردن احساس شادمانی طولانی مدت و مداوم، مهارت شکرگزاری نسبت به داشته هایمان در زمان اکنون است. برای عادت کردن به شکرگزاری، می توان از قدم های نسبتا ساده زیر شروع کرد:

- هر روز قبل از صبحانه و شام، یکی از چیزهایی را که می توانی به خاطر آن شکرگزار باشی، به زبان بیاور. این شکرگزاری را اگر با یک نیایش مثبت اندیشانه همراه کنی، آرامش بیشتری نصیبت خواهد کرد.
- در طول روز، هر وقت که فراغت داشتی، جای دنجی پیدا کن، چشم هایت را ببند و حداقل هفت نفس عمیق بکش. با بینی نفس را به داخل بکش، چهار ثانیه آن را نگه دار و بعد از طریق دهانت به آرامی آن را خارج کن. در طول این تمرین تنفس، به داشته هایت فکر کن.
- خیلی از آدم هایی که دور و بر تو هستند، می توانستند همین الان جای دیگری و با آدم دیگری باشند. از همین امروز به خاطر لطف هایی که به تو دارند و چنان عادی شده اند که معمولا به چشم نمی آیند، از آنها صادقانه تشکر کن.
- همین امروز، به دوستی که زمانی کاری برای تو انجام داده و یا حتی احساس خوبی در تو ایجاد کرده، یک پیام تشکر بفرست.

راستی، شاید الان که این قدم ها را خواندی، به ساده بودن و پیش پا افتاده بودن آنها بخندی. اشکالی ندارد و خنده خیلی هم خوب است! فقط اجازه بده سوال ساده ای از تو بپرسم: «آخرین باری که یکی از اینها را انجام دادی، کی بود؟!».

خبر + مدرسه

ارزش خدمت در دوره ابتدایی بسیار بالاست

سرپرست معاونت آموزش ابتدایی وزارت آموزش وپرورش گفت: باید سخاوتمندانه شرایط و امکانات رشد را برای کودکان فراهم کنیم.

به گزارش پانا، رضوان حکیم زاده گفت: ارزش خدمت در دوره ابتدایی با هیچ دوره ای قابل مقایسه نیست، زیرا معلمان و مربیان این دوره تحصیلی، بیشترین سهم را در تربیت انسان دارند.

حکیم زاده افزود: به عنوان متولیان تعلیم و تربیت باید شرایط رشد و تربیت را برای انسانی که قرار است خلیفه الله باشد فراهم کنیم، زیرا مهم ترین مرحله تربیت و رشد انسان در دوره ابتدایی صورت می گیرد. وی تصریح کرد: خلاقیت و نوآوری در دانش آموزان ابتدایی بسیار بالاست، زیرا با افزایش سن، انسان تحت تاثیر دیگران و باورهای مختلف، خلاقیت خود را از دست می دهد.

سرپرست معاونت آموزش ابتدایی خاطرنشان کرد: تنها با نیت خیر نمی توانیم کار تعلیم و تربیت را به پیش ببریم، بلکه باید امکانات رشد را سخاوتمندانه فراهم و شرایط را هموار سازیم.

وی بهترین فصل زندگی انسان را دوران کودکی دانست و افزود: باید تلاش کنیم تربیت انسان خلیفه الله به نحو احسن انجام گیرد.

وزیرآموزش و پرورش:

توسعه مدارس و مراکز غیردولتی، تقویت مدارس دولتی را در پی دارد

وزیرآموزش و پرورش در دیدار اعضای شورای مرکزی هماهنگی موسسان مدارس و مراکز غیردولتی توسعه مدارس و مراکز غیردولتی را از عوامل مدارس دولتی دانست.

به گزارش مرکز اطلاع رسانی و روابط عمومی وزارت آموزش و پرورش، فخرالدین دانش آشتیانی در دیدار اعضای شورای مرکزی هماهنگی موسسان مدارس و مراکز غیردولتی گفت: موسسان مراکز و مدارس غیردولتی افراد فرهیخته ای هستند که اموال خود را در بهترین جای ممکن هزینه می کنند.

وی افزود: رویکرد من حمایت همه جانبه از مدارس و مراکز غیردولتی است، زیرا آموزش و پرورش به تنهایی نمی تواند بارسنگین تعلیم و تربیت را به دوش بکشد بنابراین از کسانی که در فرآیند تعلیم و تربیت گام برمی دارند، استقبال می کنم.

دکتر دانش آشتیانی تصریح کرد: علاقه به همکاری با آموزش و پرورش در کشور ما بیشتر از سایر کشورهاست و مردم فهیم ایران حاضرند رفاهیات خود را کاهش دهند و درعوض به تعلیم و تعلم بپردازند.

وزیرآموزش و پروش خاطرنشان کرد: کسی که در بخش مراکز و مدارس غیردولتی سرمایه گذاری می کند حتی اگر قصد سودآوری هم داشته باشد با ارائه خدمات فرهنگی و آموزشی به جامعه، کار بسیار ارزشمند و خداپسندانه را انجام داده است.

وی افزود: تنها عشق به تعلیم و تربیت است که باعث شده برخی از افراد در این مراکز و مدارس هزینه کنند وگرنه افراد می توانستند این سرمایه گذاری را درجاهایی انجام دهند که سود بیشتری عاید شان شود.

عضو کابینه تدبیر و امید گفت: وجود برخی نگاه ها به مراکز و مدارس غیردولتی باعث شده تا در برخی جاها همکاری مناسبی صورت نگیرد که این امر نیازمند تغییر نگاه و توجیه افراد مخالف هست.

دانش آشتیانی تقویت مدارس و مراکز غیردولتی را از رویکردهای خود دانست و افزود: تبصره ای در بودجه ۹۶ گنجانده ایم که طبق آن آموزش و پرورش می تواند ۱۰ درصد از خدمات آموزشی را به بخش خصوصی محول کند.

وزیرآموزش و پرورش خاطرنشان کرد: انتظار می رود در اجرای رویکردهای جدید آموزش و پرورش مدارس و مراکز غیردولتی پیشرو و الگو باشند و موضوع آموزش مهارت های زندگی در این مدارس و مراکز پیگیری شود.

دانش آشتیانی طرح خرید خدمات آموزشی را از طرح های بسیار خوب و موفق دانست و افزود: مدارس و مراکز غیردولتی باید تلاش کنند در مناطق محروم و دورافتاده به صورت تجمیعی دانش آموزان را پوشش دهد. وی درخصوص مراکز علمی آزاد گفت: بحث هایی خواهیم داشت تا درآینده بتوانیم در چارچوب قانون از این مراکز در بخش های فنی و حرفه ای استفاده کنیم.

با تلاش دانش آموز تیران و کرونی اتفاق افتاد؛

کسب رتبه اول برای نرم افزار آموزش ادبیات

زهره قندهاری

صدای موفقیت یک دانش آموز شهرستانی به کشور رسید. کسب رتبه اول کشوری محتوای الکترونیک به تینا رحیمی، دانش آموز متوسطه اول دبیرستان آزادی شهرستان تیران و کرون تعلق گرفت. دانش آموزی که پدرش برقکار و مادرش خانه دار است و دو خواهر دانشجوی ارشد دارد. آنچه تینا در گفت و گو با اصفهان زیبا بیان می کند نشان از تلاشی است که به تنهایی در این راه داشته است. تینای ۱۴ ساله که در پایه نهم تحصیل می کند توانسته است با ارائه نرم افزار آموزش ادبیات هفتم در بخش محتوای الکترونیک رتبه اول کشوری را از آن خود کند و اینجاست که می توان گفت برای همه انسان ها حتی در دورترین روستاها موفقیت به دست می آید؛ کافی است قدری همت و تلاش به خرج دهیم تا بتوانیم به خواسته هایمان برسیم.

تینا درباره نرم افزاری که تولید کرده است، می گوید: این نرم افزار شش بخشی دارای نکته ها، معنی کلمات و اشعار است. همچنین برخی از اشعار خارج از کتاب برای تحقیقات و آزمون تستی نیز آورده شده است و بخش دیگر خود ارزیابی است که دانش آموزان به ارزیابی خود در این مرحله می پردازند.

تولید نرم افزاری که سه ماه طول کشید

تینا همت و پشتکار روز افزون را علت موفقیتش می داند. «سه ماه تابستان را برای تولید این نرم افزار وقت گذاشتم. علاقه من به برنامه نویسی با کامپیوتر باعث شد تا هر روز تلاشم را وسعت ببخشم و بتوانم یک محتوای برنامه نویسی موثر برای دانش آموزان ایجاد کنم.»

اما تینا از حمایت های خانواده چشم پوشی نمی کند. حمایت هایی که تینا در سایه آن توانسته است رتبه کشوری کسب کند. «حمایت های خانواده در موفقیت من بسیار موثر بود. آنها وسایل لازم را برای من فراهم کردند، اما در این زمینه کسی به من آموزش نداد و ممارست و تمرین برای انجام این کار مرا به هدفم نزدیک کرد.» حالا تینا از خواسته هایی سخن می گوید که مسوولان آموزش و پرورش باید به آن توجه کنند.

«محتوای کتاب های کار و فناوری مقدماتی است، اما اگر بستر آموزش های اضافه تر از آنچه در کتاب آمده است برای دانش آموزان فراهم شود و در اختیار آنها قرار بگیرد آنها می توانند تا حدودی با برنامه نویسی آشنا شوند. باید محتوای برنامه نویسی در کتاب ها گنجانده شود زیرا در واقع جای آن خالی آن در کتاب ها حس می شود.

بسیاری از دانش آموزان مستعد این گونه خلاقیت های برنامه نویسی هستند، اما هنوز استعدادهای آنها بکر و ناشناخته باقی مانده است. اگر مسوولان آموزش و پرورش این خلأ را پر کنند و در کتاب کار و فناوری بخشی را به موضوع آموزش برنامه نویسی و تولید محتوای الکترونیکی اختصاص دهند باعث می شود دانش آموزان با تولید محتوای الکترونیکی آشنا شوند و کشور و استان اصفهان از این لحاظ غنی شود و پیشرفت کند.»

مسوولان آموزش و پرورش به تیران و کرون توجه کنند

او درباره توجه مسوولان بلند پایه کشوری به مناطق محروم بسیار سخن می گوید. «مسوولان باید به مناطق محروم توجه بیشتری نشان دهند. قطعا دانش آموزان خلاق و مستعدی در همین مناطق وجود دارند که با توجه بیشتر و ارائه امکانات می توانند پیشرفت بیشتری داشته باشند و باعث می شود که استان پویا و کشور پویاتری داشته باشیم. در منطقه تیران و کرون آزمایشگاه های مناسب در مدارس وجود ندارد. شاید بسیاری از خانواده ها قدرت و توانایی فراهم کردن رایانه را هم برای فرزندانشان نداشته باشند همین موضوع باعث می شود دانش آموزان برای تحقیق و پژوهش با مشکل روبه رو شوند. گاهی اوقات برخی از معلمان در مناطق محروم از سطح سواد کافی برخوردار نیستند و دانش آموزان از دانش و اطلاعات به روز عقب بمانند. اگر گاهی دانش آموزان مناطق محروم رتبه های کشوری و استانی کسب نمی کنند نشان دهنده این نیست که دانش آموزان این مناطق بی استعداد هستند و از هوش کمتری برخوردارند اغلب خلأ آموزشی و امکانات باعث می شود این اتفاق رخ ندهد.»

امیدواری برای کمک مسوولان

تینا امیدوار است که مسوولان آموزش و پرورش این مطالب را بخوانند و می گوید: «امیدوارم مسوولان توجه بیشتری به منطقه ما داشته باشند. منطقه ما زیر مجموعه استان پهناور اصفهان است. بی توجهی به منطقه تیران و کرون، دانش آموزانی که آینده ساز کشور هستند را نگران کرده است.

منطقه تیران و کرون، آموزش و پرورش پویایی ندارد و این موضوع باعث شده است تا دانش آموزان نتوانند هوش و استعداد ذاتی و واقعی خود را به نمایش بگذارند. معلمان مدرسه هیچ نقشی در موفقیت من نداشتند و حتی بخشنامه این مسابقه در مدرسه ما خوانده نشد و با پیگیری های من از سایت رشد این بخشنامه به مدرسه ما فرستاده شد و من توانستم در مسابقه شرکت کنم.»

قطعا دانش آموزان مستعد و خلاقی در نقاط دوردست وجود دارند که توجه به آنها می تواند منشا بسیاری از موفقیت های آنها شود.

رییس سازمان آموزش و پرورش کودکان استثنایی خبرداد:

اضافه شدن ۷۰۰ نیرو به حوزه استثنایی

رییس سازمان آموزش و پرورش کودکان استثنایی گفت: بودجه سال آینده این سازمان با ۲۵ تا ۳۰ درصد افزایش به ۸۷ میلیارد تومان خواهد رسید.

مجید قدمی در گفت وگو با فارس در پاسخ به این پرسش که «آیا از طریق آزمون استخدامی آموزش و پرورش نیروهایی به حوزه استثنایی اضافه خواهد شد؟»، اظهار داشت: بله، از مجموع ۱۰ هزار نفر شرکت کننده در آزمون استخدامی، حدود ۴۰۰ نفر به حوزه آموزش و پرورش استثنایی وارد می شوند.

وی افزود: علاوه بر افرادی که از طریق آزمون استخدامی وارد استثنایی می شوند، حدود ۳۰۰ نفر هم از طریق سهمیه ۳ درصدی استخدام افراد معلول وارد استثنایی خواهند شد که مجموعا ۷۰۰ نفر می شوند.

قدمی با تاکید بر اینکه به هیچ وجه نمی گذاریم در بخش آموزشی با مشکل مواجه شویم، تصریح کرد: حتی اگر نیاز باشد از ردیف های آزاد جایگزین خواهیم کرد تا مشکلات نیروی انسانی را رفع کنیم.

رییس سازمان آموزش و پرورش کودکان استثنایی افزود: این اعتبارات تخصیص یافته فقط مربوط به سایر فصول است و پرداخت حقوق و دستمزد کارکنان از طریق اعتبارات استان ها انجام می شود.

معاون وزارت آموزش وپرورش خبرداد:

اجرای قانون شوراها

معاون وزارت آموزش وپرورش گفت: هدف ما این است که بتوانیم با طرح مساله هفته شوراهای آموزش و پرورش، توجه سایر دستگاه ها را به آموزش و پرورش جلب و برای پیشرفت هرچه بیشتر نظام تعلیم و تربیت تلاش کنیم. به گزارش تسنیم، مرضیه گرد اظهار داشت: یکی از بهترین شرایطی که برای اداره آموزش و پرورش در چارچوب قانون می توانست رخ دهد تصویب قانون شوراها بود که سال ۱۳۷۲ مصوب شد، اما هنوز نتوانسته ایم از ظرفیت های قانون شوراهای آموزش و پرورش به خوبی استفاده کنیم. گرد ادامه داد: ابتدا باید بستر لازم و زیربناها در استان ها به وجود آید و این اختیاراتی که قانونگذار به شوراها داده را منتقل کنیم و اعتقاد به یک وحدت رویه لازم در کل کشور داریم و معتقدیم فعالیت های آموزشی بر اساس سیاست های ابلاغی وزارتخانه و اسناد بالادستی، سند تحول بنیادین آموزش و پرورش و نقشه راه باید اجرا شود ولی برنامه ریزی استانی را باید خود استان انجام بدهد. وی توضیح داد: به عبارت دیگر اگر در استان ها معضل و مشکلی در هر زمینه ای مانند مسائل مالی، اداری و نیروی انسانی و غیره پیش می آید مسوولان همان استان یا شهرستان مشکل را حل می کنند و این اختیاراتی که قانونگذار تعیین کرده است.

وی گفت: آموزش و پرورش یک ابردستگاه است و بیشترین پرسنل و بیشترین مخاطب را دارد ما نیازمند این هستیم که در همه ابعاد تمام دستگاه ها کمک و همفکری کنند.

نگاه + مدرسه

ریشه های خشونت در مدرسه

ترجمه: محمدرضا نیک نژاد

وحشتناک ترین مشکلی که این روزها بیشتر مدرسه ها با آن درگیر شده اند، مشکل خشونت در مدرسه است. امروزه دیده می شود که بچه ها در مقیاس فزاینده ای خشونت می ورزند و در نتیجه بچه های دیگر را که می خواهند درست و حسابی درس بخوانند و سخت کار کنند، نیز مضطرب می کنند. آنها نه تنها دیگر دانش آموزان بلکه آموزگاران، مدیران و دیگر فرادستان مدرسه را نیز مضطرب می کنند. به طور معمول دیده می شود که بچه های خشونت گر اسلاح هایی شامل هفت تیر، چاقو و... به مدرسه می برند. آنها از درگیری و حتی کشتن دیگر بچه ها، آموزگاران و دیگر کارمندان مدرسه هیچ احساس خجالت و شرمساری نمی کنند. با این حال چیزهایی هست که به چنین نگرشی در ذهنیت های این بچه های جوان دامن می زند. اجازه بدهید که ما نگاهی دقیق به ریشه های خشونت در مدرسه داشته باشیم.

استرس و افسردگی: اگر بچه ای دچار استرس و افسردگی شود، به احتمال بالاتری رو به خشونت می آورد و آن را در مدرسه به نمایش می گذارد.

محیط خانوادگی: اگر بچه جوان شما در داشتن یک محیط خوب و پربار در خانه شکست بخورد، خیلی زود تمایلی برای خشونت ورزی در او به وجود می آید. اگر بچه به طور معمول پدر و مادر خود را در حال زد و خورد، نزاع، استفاده از زبان توهین آمیز و... ببیند، در بازی و در مدرسه همان ها را تقلید می کند.

اضطراب: به احتمال خیلی زیاد یک فرد ممکن است به علت سطوح اضطراب بالاتر، خشونت ورزی کند. خیلی وقت ها دیده می شود جوانی که دچار استرس بالاتری شده احتمال خشونت ورزی اش افزایش می یابد. این اضطراب ممکن است به خاطر مطالعه، کار، امتحان ها و... باشد.

دسترسی آسان به سلاح: در این سده بچه ها می توانند به آسانی به هر سلاحی، از هر راه غیرقانونی دست پیدا کنند.

> به احتمال خیلی زیاد یک فرد ممکن است به علت سطوح اضطراب بالاتر، خشونت ورزی کند

آنها برای خریداری سلاح از طریقِ راه های نادرست تلاش می کنند و سپس برای استفاده از آن در مدرسه ها کوشش می کنند آن هم فقط برای به دست آوردن نام و معروفیتی اندک.

اثر رسانه ها: این مهم ترین علت به وجود آوردن رفتارهای منفی در بچه هاست. بچه ها مقدار زیادی خشونت در اینجا می بینند و سپس کوشش می کنند تا آن را در زندگی واقعی شان نشان دهند. برنامه های تلویزیونی و فیلم هایی که صحنه های خشونت آمیز دارند و استفاده از سلاح هایی مانند چاقو و اسلحه را به شکل آشکار و به طور عمومی نشان می دهند. بچه ها اینها را می بینند و بنابراین همان را یاد می گیرند.

نبود مشاوره: اگر بچه های شما مشاوره، محبت یا عشق شایسته ای دریافت نکنند، خیلی زود خشن خواهند شد.

اثر دوستان: اگر بچه ای یک گروه دوستی داشته باشد که در آن همه دوستانش خشونت گرا باشند او نیز به خشونت ورزی گرایش پیدا می کند. اگر دوستانش رفتار و گفتار خشونت آمیز نشان دهند او نیز تقلید می کند و یاد می گیرد و همان را کاملا و به آسانی انجام می دهد.

نداشتن راهنما در زمان های سختی: اگر در زمانی که بچه بیشترین نیاز به پشتیبانی و راهنمایی مناسب را دارد به او بی توجهی شود، گرایشی در او برای خشن شدن پدید می آید. آنها مشکلات خودشان را نمی توانند حل کنند و این موضوع آنها را به شدت عصبانی می کند. اگرچه انجام اقدامات مناسب در زمان مناسب از احساسات رفتار خشونت آمیز در بچه جلوگیری می کند، با این همه جلوگیری از رفتار خشونت آمیز چالشی پیش روی آینده آن کودک است.

منبع: فانوس

خبر + مدرسه

کمبود چهار هزار و ۵۰۰ دبیر ورزش در دوره متوسطه دوم

مدیرکل دفتر تربیت بدنی وزارت آموزش و پرورش گفت: از طریق آزمون استخدامی اخیر آموزش و پرورش، ۲۵۳ نفر به مجموعه تربیت بدنی سراسر کشور اضافه خواهد شد. حسین بابویی مدیر کل دفتر تربیت بدنی و تندرستی وزارت آموزش و پرورش در گفت وگو با فارس در پاسخ به این پرسش که «از مجموع ۱۰۰ هزار نفری که در آزمون استخدامی آموزش و پرورش شرکت داشتند، چه تعدادی وارد تربیت بدنی می شوند؟»، اظهار داشت: سهم هر استان بر اساس نیازها از پیش تعیین شده است. وی افزود: ۶۷ زن و ۱۸۶ مرد که در مجموع ۲۵۳ نفر می شوند از طریق آزمون استخدامی وارد حوزه تربیت بدنی در سراسر کشور خواهند شد. مدیرکل دفتر تربیت بدنی و تندرستی وزارت آموزش و پرورش با بیان اینکه سه ساعت به ساعت درس تربیت بدنی دبیرستانی ها اضافه شده است، گفت: در دوره متوسطه دوم و در پایه یازدهم یک ساعت و در پایه دوازدهم دو ساعت به تربیت بدنی اختصاص داده شده است. وی اضافه کرد: این اضافه شدن زمان تدریس، به چهار هزار و ۵۰۰ نفر نیرو نیاز دارد که بخشی از طریق استخدام ها و دانشگاه فرهنگیان و بخشی هم از طریق حق التدریس تامین می شود.

امام علی علیه السلام می فرمایند: زخم زبان از زخم نیزه عمیق تراست.

مقام معظم رهبری: اگر نقاط منفی را نبینیم، ضعف های خودمان را نشناسیم، یقینا ضربه خواهیم خورد. ما خطاها داشتیم، ضعف ها داشتیم، بر بعضی از چالش ها نتوانستیم غلبه کنیم؛ این واقعیتی است.

اذان ظهر ۱۲:۰۸
اذان مغرب ۱۷:۳۰
نیمه شب شرعی ۲۳:۲۵
اذان صبح فردا ۰۵:۴۰
طلوع آفتاب فردا ۰۷:۰۶

شاخص کیفیت هوای دیروز
AQI AIR QUALITY INDEX
میزان آلودگی: ۷۶
کیفیت: سالم

امروز ۱۱ -۶
فردا ۱۱ -۴

اردستان ۱۰ -۳ | خوانسار ۳ -۲ | سمیرم ۶ -۴ | شهرضا ۱۰ -۴ | کاشان ۱۱ ۱
گلپایگان ۸ -۴ | میمه ۵ -۵ | نائین ۷ -۴ | مبارکه ۹ -۶ | خمینی شهر ۱۰ -۴

isfahanziba_newspaper | @esfziba
@esfziba | /isfahanziba

روزنامه سراسری مردم نصف جهان

اصفهان زیبا

ISFAHAN-E-ZIBA
Vol.12 | No.2830
THURSDAY. 5 Jan 2017
حرف مردم: ۳۰۰۰۴۸۳۰۸۸
esfziba.newspaper@gmail.com

پنجشنبه ۱۶ دی ۱۳۹۵
۶ ربیع الثانی ۱۴۳۸
سال دوازدهم | شماره ۲۸۳۰
۱۶ صفحه، قیمت: ۱۰۰۰ تومان

صاحب امتیاز: شهرداری اصفهان | مدیر مسوول: دکتر مهدی جمالی نژاد | سردبیر: مجتبی شاه مرادی

اصفهان، میدان امام حسین علیه السلام، خیابان طالقانی، مقابل ارگ جهان نما | تلفن: ۳۲۲۱۸۱۸۲ | فاکس: ۳۲۲۱۹۰۷۰ | امور آگهی ها: ۳۲۲۲۹۵۱۲ | اشتراک ۹۵۰۱۲۰۴۱ | چاپ: رسانه برتر | esfziba.newspaper@gmail.com

آیین نامه اخلاق حرفه ای اصفهان زیبا را درسایت روزنامه مطالعه کنید

گروه رسانه ای اصفهان زیبا

www.isfahanziba.ir
www.gardeshgarmag.com
www.isftimes.ir
www.hammahale.com

آژانس عکس روزنامه اصفهان زیبا — آژانس عکس اصفهان زیبا

درسایت و کانال تلگرام اصفهان زیبا

تخت + فولاد

تکیه سیدرضی

این تکیه در کنار تکیه صاحب روضات واقع شده و به نام عالم و فقیه مفسر بزرگ قرن دوازده هجری، آقا سید رضی الدین محمد شیرازی است. تکیه شامل بنای بقعه، صحن وسیع و حجره هایی در اطراف، از بناهای دوره شاه سلطان حسین صفوی بوده است. امروزه از بقعه و حجره ها اثری وجود ندارد.

برخی از مشاهیر مدفون در تکیه:

سید رضی الدین محمد شیرازی: فرزند سید محمدتقی حسینی موسوی، فقیه و مفسر ادیب و امام جماعت مسجد جامع عباسی و از مدرسان حوزه اصفهان در عصر صفویه است. وی در ربیع الثانی ۱۱۱۳ ق فوت شده و در تکیه ای که بعدها نام خود او را گرفت، مدفون شد.

میرسید احمد علوی عاملی: فقیه متکلم، حکیم فیلسوف محقق در اواخر قرن دهم هجری متولد شده، از شاگردان بزرگانی چون میرداماد و شیخ بهایی است. وی بیش از پنجاه جلد کتاب و رساله تالیف کرده است.

سید علی اصغر مدرس برزانی: فقیه اصولی و مدرس برجسته حوزه اصفهان در قرن چهاردهم هجری است. از محضر بزرگانی همچون سید محمدباقر درچه ای، شیخ محمدحسین فشارکی و میرسید حسن مدرس استفاده کرد. وی عالمی فروتن و دلسوز بود.

شیخ محمدرضا ملایی رهنانی: عالم فاضل از دانشمندان معاصر و از بزرگان رهنان اصفهان است. در اصفهان و قم نزد علمایی همچون شیخ عبدالکریم حایری یزدی تحصیل کرد. بهلول وار زندگی می کرد. دارای خط بسیار زیبایی بوده است. سخنرانی و مجلس وعظ بسیار گیرایی داشت. تسلط علمی او بر ادبیات، فقه و اصول و تفسیر مورد قبول همگان بود. شیخ محمدرضا، روز فوت خود را از پیش می دانست. وی در سال ۱۲۹۵ ش متولد شد و در آذر ۱۳۶۲ ش از دنیا رفت.

میرزا مهدی نایب الصدر: از علما و فضلای ممتاز در علوم و اخبار و در دیانت و تقوی هم معروف بوده است. خط خاصی داشته، و معمولا در رسم الخط خود از نقطه استفاده نمی کرد و مطالب را با خط درشت بدون نقطه می نگاشت.

از عالم فاضل، سید احمد فقیه امامی به نقل از پدرشان عالم فاضل سید عطاالله فقیه امامی نقل شده که زمانی تصمیم گرفته شد که در بقعه تکیه آقا رضی تغییری داده شود و دری از بقعه (مقابل در ورودی تکیه) باز کنند و در این هنگام با قبر نایب الصدر برخورد می کنند و جنازه آن بزرگ مرد تازه و بدون تغییر دیده می شود.

در + شهر

مراکز فرهنگی از شش جهت

باشگاه علوم اجتماعی موسسه «افق دیگر» اقدام به برگزاری دوره ای با عنوان «مراکز فرهنگی از شش جهت» کرده است. این دوره که نخستین دوره از سلسله دوره های باشگاه علوم اجتماعی موسسه افق دیگر بوده، شامل مباحث «افزایش چرخه عمر یک سازمان فرهنگی مردمی، آغاز و انجام و دگرگونی مراکز فرهنگی، اقتصاد فرهنگ، فرآیندهای اجتماعی و مراکز فرهنگی مردمی، نخبه کیست و چگونه تربیت می شود؟» است که در شش حوزه مختلف علوم اجتماعی از جمله مدیریت، مطالعات فرهنگی، اقتصاد، تاریخ، جامعه شناسی و تعلیم و تربیت به بررسی مراکز فرهنگی پرداخته می شود.

محمود فروزبخش، محمد آذرانی، مصطفی نباتی نژاد، مصطفی مرتضوی، احمد مهرشاد، حامد نصیری در این دوره به ارائه مباحث مذکور در حوزه های مطالعاتی تخصصی خود می پردازند. لازم به ذکر است که دوره «مراکز فرهنگی از شش جهت» در بهمن و اسفند ماه سال جاری در سرای هنر و اندیشه (سها) واقع در ابتدای خیابان کاوه، بعد از ترمینال بابلدشت، کوچه شهید مقاره زاده، پلاک ۹ برگزار خواهد شد. علاقه مندان جهت کسب اطلاعات بیشتر می توانند با شماره تلفن ۰۹۳۶۳۲۳۳۰۸۵ تماس بگیرند.

عکس از: منابع خارجی

فاسد شوید پرتتان می کنم بیرون!

برخورد های سخت و خشن دولت فیلیپین با معتادان همچنان ادامه دارد. چند ماه قبل که «رودریگو دوترته» به ریاست جمهوری فیلیپین انتخاب شد، علیه مواد مخدر اعلام جنگ کرد و وعده داد اعتیاد را در کشورش ریشه کن کند. گفته می شود که پلیس و ماموران دولتی فیلیپین در این مدت حدود شش هزار نفر را کشته اند. اما «دوترته» چند روز پیش نیز در سخنانی کم سابقه اعتراف کرده پیش از این کسی را از بالگرد به پائین انداخته و موجب مرگ او شده است.

وی خطاب به مقامات فیلیپینی گفت: «اگر ببینم شما فاسد شده اید، شما را درون یک هلی کوپتر انداخته و در مسیر بازگشت به شهر مانیل به بیرون پرت خواهم کرد. من یک بار این کار را کرده ام و دلیلی ندارد که نتوانم دوباره آن را انجام دهم.»

نقش + ماضی

رهایی اتیوپی از پیراستعمار- تصویر، مربوط به لحظه امضای توافق جدیدی بین انگلستان و اتیوپی در «آدیس بابا» در سال ۱۹۴۵ میلادی است که بر استقلال اتیوپی تاکید دارد. با این حال و پس از امضای این قرارداد همچنان قلمرو «اوگادان» و برخی دیگر از مناطق هم مرز با سومالی، تحت حکومت نظامی بریتانیا باقی ماندند. گفتنی است، نیروهای انگلیسی در سال ۱۸۶۸ میلادی به اتیوپی حمله کردند و بسیاری از میراث فرهنگی و تاریخی این کشور را به یغما بردند؛ اکنون سران اتیوپی به دنبال بازگرداندن این میراث هستند.

اینستا + خبر

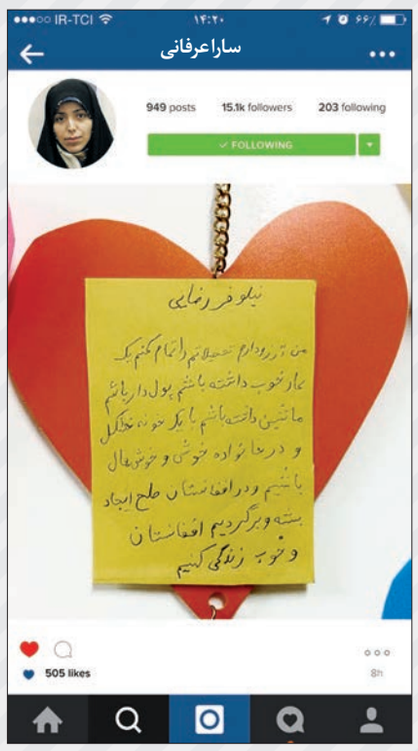

لاکچری های کودکانه

زیر آسمان دود گرفته ی این شهر، در تهران خراب نشده، کمی آنطرف تر از برج ها و پنت هاوس ها و زندگی هایی که هر روز لاکچری تر می شوند، بچه هایی شب شاید حتی سر گرسنه به زمین می گذارند که آرزوهای دور و دراز و دست نیافتنی شان، تکرار روزمرگی های خسته کننده ما و کودکان ماست.

مدرسه کودکان کار (صبح رویش)، دیوار آرزوها

در مسائل عمومی شل عمل کرده ایم

محمدرضا زائری، نویسنده: متاسفانه در سال های گذشته در حوزه خصوصی افراد، بسیار بسیار تند عمل کردیم. طرف در خیابان با خانمی می رفته؛ رفتیم از آنها شناسنامه خواستیم؛ در حالی که شرعا مجاز نبودیم این کار را بکنیم. یا گزارش رسیده در فلان خانه فلان اتفاق دارد می افتد، ماموران ریخته اند در خانه و جمعشان کرده اند.

از آن طرف در مسائل عمومی که باید تند، قاطع و جدی برخورد می شد، آنجا شل عمل کرده ایم و به اشتباه گفته ایم که آبروی مسلمان در خطر است؛ این دقیقا بد عمل کردن است.

جامعه ایران به نشاط نیاز دارد

سیدرضا صالحی امیری، وزیر ارشاد: امروز بیش از هر زمان دیگری به ضرورت گسترش گروه های موسیقی به ویژه ارکسترها در سطح ملی نیازمندیم. نسل جوان ما امروز به نشاط نیاز دارد و موسیقی یکی از کانون های اصلی نشاط نسل جوان است. موسیقی ما در حوزه آیینی، مقامی، سنتی و موسیقی ارکسترالی موضوعاتی بسیار ارزشمند هستند که همه یک پیام دارند؛ اینکه جامعه ایران بیش از هر زمان دیگری به نشاط، تعامل و تامین نیاز فرهنگی از مجرای موسیقی و سایر حوزه های هنر مانند سینما، شعر و نقاشی نیازمند است.

چرا «مختارنامه» مدام تکرار می شود؟

پرویز پورحسینی، بازیگر: من نظر انتقادی نسبت به کمیت تولیدات مذهبی در تلویزیون و سینما دارم و برایم جای سوال است که چرا باید با گذشت چند سال از اولین مرتبه پخش «مختارنامه»، این سریال همه ساله و برای چند نوبت، دوباره در کنداکتور پخش شبکه های مختلف تلویزیونی قرار بگیرد و کمتر به تولید آثار فاخر دیگری مانند این سریال اقدام کرد؟!

صداوسیما و کسانی که در حوزه تولید فیلم و سریال دست اندرکار هستند، نباید از موضوعات این چنینی غافل شوند.

اعتبار هر جشنواره ای به دبیرش است

آزاده صمدی، بازیگر: بر کسی پوشیده نیست که اعتبار هر جشنواره ای به دبیرش است. اگر ما به این فرهنگ برسیم که دبیر جشنواره فجر (که شایستگی خود را نشان داده و ویژگی هایی داشته که به عنوان دبیر انتخاب شده) در یک مدت مشخص روی کار بماند و تمام اهدافش را اجرایی کند، خیلی از مشکلات مان حل می شود. کسی که یک سال به عنوان دبیر کار کرده، بهتر از دیگران نقاط ضعف و قدرت عملکردش را تشخیص داده و خود می تواند برای رفع این مشکلات دست به کار شود. من امیدوارم که اتفاقات خوبی در سینمای کشورمان بیفتد.

دیروز + نامه

تسنیم: گرانی گوشت کار دلال هاست

ندای اصفهان: بیکاری جوانان نگران کننده است

ایسنا: انتشار سخنان جواد ظریف اخلاقی نبود

مهران: مراکز فرهنگی از شش جهت

گروه رسانه ای اصفهان زیبا

چهارباغ — ضمیمه رویدادهای نمایشگاهی
گردشگر — ماهنامه گردشگری
هم محله — ضمیمه محلات شهر اصفهان
زندگی زیبا — روزنامه دوم اصفهان زیبا
IsfahanTimes — ضمیمه انگلیسی
بازارچه — راهنمای بازار
پیاده رو — ضمیمه اجتماعی
بیمه چی — ضمیمه پایداری
فصل نو — ضمیمه فرهنگ و هنر
explore — راهنمای گردشگری توریست

یادداشت + روز

استاد همایی

محمدعلی ایزدخواستی

دوشنبه سالگرد تولد استاد جلال الدین همایی، نویسنده، ادیب، شاعر، ریاضی دان و تاریخ نگار معاصر است. همایی قرآن را از حفظ داشت و در شعر تخلصش «سنا» بود. او با جفر، اسطرلاب و نجوم قدیم نیز آشنا بود. بارها با خود فکر کرده ام که اگر همایی در یکی از کشورهای توسعه یافته زندگی می کرد، آیا امروز در کتاب های درسی دانش آموزان جهان به عنوان یک اسوه نبود؟! مردی که با سختی و تنگدستی درس خواند و درس داد و انسان تربیت کرد؛ مردی که اعتبار بخش بود به سرزمین ها و فضا هایی که در آن می زیست. از این رو بد نیست که یادی از زندگی پرگوهر این دردانه اصفهان کنیم. وی در خانواده ای اهل ادب در اصفهان و محله قدیمی پاقلعه (از محلات جنوب شرقی قدیم اصفهان) متولد شد. او پس از تحصیل، در کنار تدریس علوم اسلامی و ریاضیات و علوم صرف و نحو عربی در حوزه، به تدریس درس فقه در دوره های لیسانس و فوق لیسانس دانشکده حقوق دانشگاه تهران مشغول می شود و شاگردانی همچون محمدرضا شفیعی کدکنی و محمد معین را تربیت می کند. همایی همچون دایره المعارف جوشانی به تربت انسان ها و نگارش آثار در حوزه های ادبیات و تاریخ و معارف می پردازد و به عنوان کاشفی بزرگ به معرفی لایه های پنهان اصفهان دست می زند به گونه ای که این سرزمین اسطوره ای را برای بسیاری مطرح می کند تا سرآغاز مطالعات و پژوهش های جدیدی شود. هنوز که به سوی آثار استاد می رویم بهت زده می شویم که عمق نگاه ایشان چه قدرتی در رمزگشایی از حقایق داشته است. همایی روحش در تخصص گرایی این زمانه نمی گنجید و به عرصه های مختلف علمی وارد می شد و با نگاه تیزبین و دقیقش، رازهایی را می دید که در دید زمانه اش نمی آمد. اینچنین بود که به سوی زادگاهش اصفهان رفت و درباره اش آنچنان نوشت که گویی اصفهان در چشم همایی با اصفهانی که ما می شناسیم، دو مکان مختلف است؛ اصفهانی خواندنی و کشف کردنی که با آن اسطوره همیشه سرافراز تاریخ بیشتر همسو است. یک شهری آسمانی در زمین در چشم حکیمی همچون همایی. پس به واقع، این دردانه باید پس از مرگ نیز در آغوش همین اصفهان یعنی تخت فولاد آرام بگیرد. اخیرا هم با همکاری فرهنگستان زبان و ادب فارسی، منزل او با عنوان خانه شعر و ادب اصفهان در اختیار شهرداری اصفهان قرار گرفت تا ان شاءالله در آینده به مرکزی انسان ساز بدل شود. این شهر باید برنامه های زیادی برای آن مرد داشته باشد.

روحش شاد.

گیشه + کتاب

کتاب «بابا نورالله» منتشر شد

حسین اسدی

«بابا نورالله» عنوان کتابی است که به تازگی توسط خانه مشروطه اصفهان برای گروه سنی «الف و ب» منتشر شده است. سید جعفر هاتف الحسینی، نویسنده این اثر بر این باور است که امروزه با فراگیرشدن ارتباطات در سراسر جهان، زمینه تبادل فرهنگی افزایش چشمگیری یافته است. این تبادلات اگرچه دستاوردهای مفیدی به ارمغان آورده است، اما ممکن است باعث کمرنگ شدن شخصیت های دینی و ملی هر کشوری از جمله ایران شود. از آنجایی که این شخصیت ها نشانه هویت و به منزله شناسنامه یک ملت هستند؛ این کمرنگ شدن می تواند آثار زیان باری همچون غربزدگی و کمرنگ شدن تعصبات ملی را به همراه داشته باشد که زنده کردن این شخصیت ها می تواند مانع ایجاد چنین پیامدهایی شد. داستان «بابا نورالله»، به برش هایی از زندگی یکی از رهبران فداکار مشروطه به نام آیت الله حاج آقا نورالله اصفهانی می پردازد.

این عالم بزرگوار عمر گرانقدر خود را در راه خدمت به اسلام و ایران گذرانده و خدمات ارزنده ای در این زمینه از خود به یادگار گذاشته است. هاتف الحسینی کوشیده تا با داستان بابا نورالله کودکان ایران زمین را با این الگوی ملی و دینی آشنا کند.

طاهره رضایی بابا نورالله را تصویرگری و انتشارات براق قم آن را منتشر کرده است. این کتاب در قطع خشتی در ۱۲ صفحه رنگی با قیمت سه هزار تومان راهی بازار نشر شده است.

جهت تهیه این کتاب می توانید با شماره تماس ۰۳۱۳۲۲۱۲۵۵۶ خانه مشروطیت اصفهان تماس حاصل کنید.