اصفهان زیبا

روزنامه خبری، فرهنگی، اجتماعی صبح ایران
شنبه
۳۰ دی ماه ۱۳۹۱
۷ ربیع الاول ۱۴۳۴
شماره ۱۷۲۹
۱۲ صفحه
۲۰۰ تومان
Isfahan Ziba
وب گاه:
www.isfahanziba.ir
رایانامه:
info@isfahanziba.ir
پیامک: ۳۰۰۰۴۸۳۰۸۸

محسنی‌اژه‌ای تاکید کرد:

پیشگیری از وقوع جرم در انتخابات ۹۲ اولویت دارد

ایران / ۲

در دیدار مشترک مجمع نمایندگان استان اصفهان و استاندار با دکتر احمدی نژاد؛

اولویت‌های استان به رییس جمهور منتقل شد

■ مجمع نمایندگان استان به همراه استاندار اصفهان طی دیدار مشترک با رییس جمهور به بررسی مسایل و مشکلات استان و چاره اندیشی برای برون رفت از این مشکلات پرداختند

■ سیاست‌های تشویقی برای تامین منابع درآمدی استان، تخصیص کامل اعتبارات و اختصاص بخشی از درآمد استان برای طرح‌های عمرانی نیز از دیگر مسایل مطرح شده در این جلسه بود

خبر / ۳

فرهنگ و هنر / ۵

صدای دلنشین دستگاه های هنر موج بافی به گوش نمی رسد

موج‌ها در تاروپود فراموشی تنیده می شوند

اقتصاد و صنعت / ۴

رییس کمیسیون حمایت از تولید ملی در صحن مجلس:

ادعای پرداخت یارانه ۱۷ هزارمیلیارد تومانی به تولید صحت ندارد

جامعه / ۶

در گفت و گو با کارشناس مسایل اجتماعی مطرح شد؛

قدمت رابطه گرایی با شکل گیری جامعه ایرانی برابر است

ورزش / ۱۱

با پیروزی سپاهان و ذوب آهن در هفته ۲۲ لیگ برتر؛

شش امتیاز ارزشمند به حساب فوتبال اصفهان واریز شد

خبر / ۳

ذخیره سازی ۱۲۰ هزار تن گندم در اصفهان

ذخایر سیلوها تا ۵ ماه آینده تکمیل است

یادنامه / ۱۰

گرامیداشت مقام علمی عرفانی عارف متأله ملا محمد کاشانی

آخوند کاشی عارف صدرنشین

عارف متأله ملا محمد کاشانی معروف به آخوند کاشی، درسال ۱۲۵۰ هـ . ق درکاشان به دنیا آمد. بزرگترین استادش علامه نامدار، حکیم آقا محمد رضا قمشه ای بوده است .

یکی دیگر از استادان وی، محدث متبحر، میرزا حسین نوری بود. مرحوم آخوند کاشانی دارای حالات معنوی و عرفانی بسیار عجیبی بوده و حکایات نقل شده از ایشان عموماً به حد تواتر رسیده است .

اطلاع رسانی / ۱۲

خدمت عمرانی :

بهبود و توسعه زیرساختهای شهری

آگهی مزایده

سازمان فرهنگی تفریحی شهرداری اصفهان در نظر دارد اجازه بهره‌برداری از پارک بادی واقع در اتوبان شهید آقابابایی جنب پل تمدن را به مدت دو سال به شرح و شرایط زیر از طریق مزایده عمومی به اشخاص حقیقی یا حقوقی واجد شرایط واگذار نماید. متقاضیان می توانند حداکثر تا ساعت پایان وقت اداری روزسه‌شنبه مورخ (۹۱/۱۱/۱۷) جهت کسب اطلاعات بیشتر و دریافت اسناد مزایده به آدرس اصفهان، خیابان کاوه، جنب آتش نشانی، کوچه شهید جوراب دوز، مدیریت امور درآمد و بازرگانی سازمان فرهنگی تفریحی شهرداری اصفهان و جهت تحویل آن به آدرس اصفهان، خیابان ۲۲ بهمن، مجموعه اداری امیرکبیر، ساختمان مرکزی سازمان فرهنگی تفریحی شهرداری اصفهان مراجعه نمایند.

■ ارایه سپرده شرکت در مزایده به صورت نقدی یا ضمانت نامه بانکی. ■ میزان تضمین حسن انجام کارسی درصد کل مبلغ قرارداد می‌باشد که می‌بایست نقدا به حساب واریز و یا به تشخیص سازمان به صورت ضمانتنامه بانکی ارایه‌شود. ■ پیشنهادات واصله حداکثر ظرف مدت ۱۵ روز بعد از آخرین مهلت تعیین‌شده در کمیسیون معاملات سازمان مفتوح و برابر مقررات و مقتضیات سازمان تصمیم‌گیری و نتیجه آن در تابلوی اعلانات سازمان واقع در خیابان ۲۲ بهمن مجموعه اداری امیرکبیر، ساختمان مرکزی سازمان فرهنگی تفریحی شهرداری اصفهان اعلام خواهد شد.

■ در صورتی که برندگان اول، دوم وسوم مزایده حاضر به انعقاد قرار داد نشوند سپرده آنان به ترتیب به نفع سازمان ضبط خواهد شد.

■ سازمان در رد یا قبول هر یک از پیشنهادها مختار است. ■ سایر اطلاعات و جزییات مربوطه در اسناد مزایده مندرج می‌باشد.

■ کلیه هزینه‌های درج آگهی مزایده بر عهده برنده مزایده می‌باشد. ■ شرکت در مزایده و ارایه پیشنهاد به منزله قبول شروط و تکالیف اعلامی از سوی سازمان می‌باشد. ■ بهای پیشنهادی باید از جهت مبلغ مشخص، بدون ابهام بوده و در پاکت لاک و مهر شده تسلیم شود.

سازمان فرهنگی تفریحی شهرداری اصفهان

یک ژنرال آمریکایی:

ایران توانایی‌های سایبری خود را افزایش داده است

یک مقام ارشد نیروی هوایی آمریکا اعلام کرد که ایران با افزایش توانایی‌های سایبری خود به حمله سایبری سال ۲۰۱۰ واکنش نشان داده و درآینده از قدرت قابل توجهی برخوردار خواهد بود. ژنرال ویلیام شلتون، که ریاست مرکز فرماندهی فضایی نیروی هوایی آمریکا را بر عهده دارد و کنترل‌کننده عملیات‌های سایبری نیروی هوایی این کشور است، از اظهارنظر درباره توانایی ایران برای اختلال در شبکه‌های کامپیوتری آمریکا خودداری کرد، ولی گفت که تهران به دنبال حمله استاکس‌نت در سال ۲۰۱۰ به وضوح تلاش‌هایش را در این زمینه افزایش داده است.به گزارش رویترز، اگرچه هیچ دولتی تاکنون مسوولیت ویروس کامپیوتری استاکس‌نت را بر عهده نگرفته است، بسیاری بر این عقیده‌اند که یک پروژه آمریکایی - اسراییلی بود.

سخنگوی کمیسیون امنیت ملی:

هیچ ایرانی در بحران سوریه دخالت ندارد

سخنگوی کمیسیون امنیت ملی و سیاست خارجی مجلس با تاکید بر این‌که ادعاهای اخیر در مورد دخالت ایران در بحران سوریه کذب و دروغ محض است، گفت: اگر ایران در سوریه حضور داشت، ۲۴ ساعته بساط تروریست‌ها جمع می‌شد. هیچ ایرانی در بحران سوریه دخالت ندارد. سیدحسین نقوی‌حسینی در گفت‌وگو با خبرگزاری دانشجویان ایران (ایسنا)، در مورد ادعاهای اخیر گروه‌های معارض و تروریست سوریه در خصوص دخالت ایران در بحران این کشور و همچنین تعیین ضرب‌الاجل ۲۴ ساعته برای خروج ایرانی‌ها از سوریه، گفت: تروریست‌ها با طرح این ادعاها به دنبال نشان دادن ماهیت خود به عنوان مردمان سوریه هستند، این در حالی است که این ۳۵ هزار نفر غیرسوری علیه ملت و دولت سوریه می‌جنگند.

سلطانیه؛

آژانس ملاحظات ایران را در سند نهایی درج کند

رییس هیات فنی و کارشناسی ایران در گفت‌وگو با آژانس با بیان این‌که مذاکرات جدی، فشرده و رو به جلو با آژانس در تهران داشتیم، اظهار کرد: اگر آژانس ملاحظات و عبارات مدنظر ایران را در سند نهایی درج کند می‌توانیم به جمع‌بندی برسیم. علی اصغر سلطانیه، نماینده دائمی ایران در آژانس بین المللی انرژی اتمی که ریاست هیات مذاکره‌کننده ایران در گفت‌وگو با آژانس را بر عهده داشته است با اشاره به مذاکرات دو روز گذشته‌اش با هیات هشت نفره آژانس اظهار کرد: ما مذاکرات جدی و فشرده‌ای داشتیم و اعلام کردیم آمادگی داریم تا یک روز دیگر هم این مذاکرات ادامه پیدا کند چرا که برخی اختلاف نظرها حل شده است اما برخی دیگر نه.

آیت‌الله سیداحمد خاتمی در خطبه‌های نماز جمعه تهران هشدار داد:

تطهیر فتنه‌گران به یک جریان تبدیل شده است

■ از نظر مقام معظم رهبری فتنه این است که ا فرادی با ظاهر صلاح اما با باطن دشمنی فضا را غبارآلود کنند

تطهیر فتنه‌گران تبدیل به یک جریان شده است. در غیر این صورت من این مساله را مطرح نمی‌کردم اما من احساس خطر می‌کنم و می‌گویم شما مردم درست عمل کردید و با بصیرت وارد میدان شدید.

نماز جمعه تهران
گروه ایران

خطیب موقت نماز جمعه تهران با هشدار نسبت به برخی تحلیل‌ها در خصوص فتنه‌گران و ماهیت آن‌ها طی چند هفته اخیر گفت: تطهیر فتنه‌گران به یک جریان تبدیل شده است. به گزارش اصفهان زیبا به نقل از خبرگزاری فارس ،آیت الله سید احمد خاتمی خطیب امروز نماز جمعه تهران با اشاره به فرا رسیدن ماه‌های دی و بهمن که یادآور حوادث شیرین انقلاب است، گفت: فرارشاه در ۲۶ دیماه سروری به مردم داد که در عمر دوم انقلاب بی‌نظیر بود.

آنها که حکومت ستم‌شاهی را دیده بودند، این خبر برای آنها بسیار خوشحال‌کننده بود. در ۲۲ بهمن نیز گل پیـروزی در گلسـتان انـقلاب اسلامی بـه بـار نشست. آیت‌الله خاتمی گفت: از آن زمان آمریکا هر توطئه‌ای که از دست وی بربیاید به کار می‌برد که می‌توان به جنگ تحمیلی، جنگ قومیت‌ها، کودتاها و ده‌ها توطئه دیگر اشاره کرد، ولی این انقلاب خم به ابرو نیاورد و مانند سرو قامت‌کشیده ایستاد. وی افزود: یکی از این توطئه‌ها فتنه سال ۸۸ بود که دقیقا از خارج دیکته شده بود و در داخل اجرا می‌شد.

■ برخی گفته‌ها در مورد اینکه سران فتنه آدم‌هایی متدین وشریف بوده‌اند، پذیرفته نیست

خطیب دیروز نماز جمعه تهران با اشاره به برخی تحلیل‌ها که طی یکی دو هفته گذشته مطرح شده است، تصریح کرد: ما احساس کردیم در صورتی که در مقابل این تحلیل‌ها وارد نشویم ممکن است شما پدیدآوردگان حماسه ۹ دیماه بدهکار شوید و سران فتنه طلبکار شوند و این بسیار گزنده است. آیت‌الله خاتمی ادامه داد: اظهار نظر در این کشور آزاد است، قـرار نـیست همه مثل ما فکر بکنند. ما معتقدیم اظهارنظر آزاد است. ممکن شخصیت حرفی را بزند که مـا قـبول نداشته باشیم اما بزرگی وی را پذیرفته باشیم.وی با اشاره به اینکه برخی گفته‌ها در مورد اینکه سران فتنه آدم‌هایی متدین و شریف بوده‌اند، پذیرفته نیست، افزود: این حرف بسیار نادرست است و از نظر بنده حقیر قابل قبول نیست.

خطیب امروز نماز جمعه تهران با اشاره به برخی بیانات مقام معظم رهبری در خصوص فتنه ادامه داد: از نظر مقام معظم رهبری فتنه این است که افرادی با ظاهر صلاح اما با باطن دشمنی فضا را غبارآلود کنند.

■ معتقد نیستیم که هر کس به داخل خیابان آمد، معاند بود

آیت‌الله خاتمی در ادامه تصریح کرد: زمانی که فتنه وارد می‌شود، بسیاری آن را نمی‌شناسند اما زمانی که گذشت متوجه می‌شوند که چه دامی برای آنها پهن شده است. وی افزود: فضای فتنه، فضای غبارآلود است. در فـتـنـه سال ۸۸ فضا غبارآلود شد یا نه؟ هیچکس نمی‌تواند بگوید که فضا غبارآلود نشد و معتقد هم نیستیم که هرکس به داخل خیابان آمد، معاند بود. برای بعضی‌ها فضا را غبارآلود جلوه داده بودند اما برخی‌ها نیز این تحرکات را حمایت می‌کردند.خطیب امروز نماز جمعه تهران با اشاره به در جریان فتنه ۳۳ دروغ گفته شـد، ادامـه داد: دروغ اول، دروغ تـقلب بـود کـه آمریکایی‌ها و سران کشورهای استکباری از آن حمایت کردند، اما آنها در اعترافات خود به صراحت گفتند که ما سندی برای تقلب نداشتیم و می‌خواستیم مردم را تحریک کنیم. آیت‌الله خاتمی گفت: یکی از سران فتنه به صراحت گفت که شورای نگهبان با چشم پوشیدن بر انبوه تقلبات که آن را نیز نتوانستند ثابت کنند، دهمین دوره انتخابات ریاست جمهوری را تایید کرد. وی افزود: بـعدها خود آنها اعتراف کردند که مساله تقلب رمز اغتشاش بود.

■ آیا با همه این شرایط شک دارید که این‌ها از سران فتنه هستند یا نه؟

خطیب دیروز نماز جمعه تهران ادامه داد: جمع شدن تمام گروه‌های مخالف نظام از جمله سلطنت‌طلبان، منافقین آدمکش، کمونیست‌ها، استحاله شده‌ها و فراری شده‌ها از این ملت همگی در این جریان علیه ملت ایران گارد گرفتند. آیت‌الله خاتمی ادامه داد: بنده دوستانه از برخی عزیزان می‌خواهم که آیا با همه این شرایط شما شک دارید که این‌ها از سران فتنه هستند یا نه. وی افزود: بله، قیامتی هم در کار است و ما باید پاسخگو باشیم اما پاسخگوی تمام رفتارهای خودمان.

خطیب دیروز نماز جمعه تهران ادامه داد: من از این تریبون می بینم که تطهیر فتنه‌گران تبدیل به یک جریان می‌شود.

در غیر این صورت من این مساله را مطرح نمی‌کردم اما من احساس خطر می‌کنم و می‌گویم شما مردم درست عمل کردید و با بصیرت وارد میدان شدید. آیت‌الله خاتمی با اشاره به فرا رسیدن انتخابات ۱۱ ریاست جمهوری گفت: انشاءالله تظاهرات روز ۲۲ بهمن زمینه‌ای برای حضور پرشور در انتخابات شود.

محسنی‌اژه‌ای تاکید کرد:

پیشگیری از وقوع جرم در انتخابات ۹۲ اولویت دارد

خبر
گروه ایران

دادستان کل کشور گـفـت: در انـتخابات پیش‌رو پیشگیری از وقوع جرم اولویت اصلی دستگاه قضایی است چرا که سعی می‌کنیم در حد توان و وسع خود از وقوع جرم پیشگیری کنیم.

حـجـت‌الاسـلام والمسلمین غلام‌حسین مـحـسـنی‌اژه‌ای در گفت‌وگو با خبرگزاری فـارس اظـهار داشت: ما با هدف برگزاری انتخابات صحیح، سالم و با نشاط تلاش و کوشش می‌کنیم و سعی داریم زمینه مشارکت حـداکـثری مـردم را در انـتخابات ریاست جمهوری فراهم آوریم.

وی خـاطـرنـشان کرد: از فعالیت کسانی که بخواهند از روی غفلت و یا نیت خاص اقدامات مجرمانه داشته باشند تا حد امکان پیشگیری خواهیم کرد و به صورت ویژه به همه نامزدها، ستادهای انتخاباتی، دست‌اندرکاران و حتی دسـتـگاه‌های اجرایی لزوم توجه به قانون را یادآور می‌شویم.

دادستان کشور یادآور شد: در ماه‌های آینده و در نشست‌های مختلف موارد قانونی را با هدف رعایت کردن از سوی نامزدها متذکر خواهیم شد و سعی خواهیم کرد با رصد مسایل و اتفاقات تا حد امکان از وقوع جرایم جلوگیری کنیم.

محسنی‌اژه‌ای گفت: اگر ملاحظه کنیم در عرصه انتخابات رفتاری خلاف قانون انتخابات صورت می‌گیرد قطعاً آنها را مورد پیگیری قرار می‌دهیم و در مراحل اول سعی خواهیم کرد با تذکر و اقدامات پیشگیرانه جلوی آن را بگیریم.

ایـن مـسوول عنوان کرد: اگر سیستم‌های نظارتی، امنیتی و خود دادستانی نیز به عنوان مدعی‌العموم متوجه این جرایم شود قطعاً با آن برخورد کرده و تذکر لازم به کاندیدای مورد نظر یا ستادش داده خواهد شد.

■ به جرایم انتخاباتی خارج از نوبت رسیدگی می‌شود

سخنگوی قوه قضاییه در بخش دیگری از گفت‌وگوی خود با خبرنگار فارس در اردبیل بیان داشت: قبل از انتخابات تلاش خواهد شد تا از اقدامات مجرمانه و خلاف قانون پیشگیری شود اما چـنـانچه تخلفی روی دهد به این تخلف انتخاباتی بر اساس ضوابط و قوانین به صورت خارج از نوبت و فوق‌العاده رسیدگی می‌شود.

مـحـسـنی‌اژه‌ای افزود: سعی خواهیم کرد با کمک نیروهای انتظامی، نظامی و امنیتی فضای جامعه را سالم نگه داریم و با کسانی که بخواهند به هر طریق ممکن این فضا را مخدوش کنند و یا ناامن سازند برخورد شده و قوه قضاییه به سهم خود سعی خواهد کرد این فضا را آرام کند.

■ اعلام اسامی مفسدان اقتصادی قبل از قطعی شدن حکم قانونی نیست

وی تصریح کرد: قوه قضاییه اسامی کسانی را که طبق قانون محاکمه می‌شوند و حکم قطعی برای آنها صادر می‌شود اعلام کرده و منتشر می‌کند. دادستان کشور در پایان گفت: اما کسانی که هنوز حکمشان قطعی اعلام نشده برای اینکه در مظن اتهام قرار نگیرند قانون به ما اجازه نداده که اسامی آنها را منتشر کنیم که در این زمینه از اعـلام اسـامـی مـفـسـدان اقـتصادی شرمنده هستیم.

آمیز قلمدون در جرگه سیاست

درس‌هایی که آمیز قلمدون آموخت

طنز سیاسی
لیلا نیکخواه

انـدر حـکـایت آمیز قلـمـدون در عـالـم سـیـاسـت، هر هفته اتفاقات پند آموز و عبرت انگیزی رخ می دهد که نه تنها در نوع خود نادر و خارق‌العاده است بلکه می شود درس‌های فراوان آموخت از آن...

و اولی آنکه در هفته گذشته، برای بار چندم ریاست جناب مرتضوی بر مسند تامین اجتماعی غیر قانونی خوانده شد و لغو حکم ریاست او به رییس جمهور پیشنهاد شد ... اینها بماند، اینکه با این حال بازهم مرتضوی بر جایگاه خود ابقا شد فقط یک چیز را به ذهن متبادر می سازد و آن اینکه آمیز قلمدون آموخت که در میدان خدمت چه موانع که برای تو نمی‌تراشند و چه چاله چوله ها که نمی کنند و چه پوسته موزها که نمی اندازند زیر پایت؛ اما تو باید مرد باشی مثل مرتضوی که از همه اینها با صلابت و قدرت مثال زدنی عبور کنی و محکم بچسبی به صندلی ات. در همین هفته گذشته که مرتضوی اوج قدرتش را به مردم ثابت کـرد، ریـش سـفیدی از جبهه اصولات فرمود: موسوی و کروبی از سرمایه های انقلابند.

آمیز قلمدون دست به دهان، آموخت که در این اوضاع تحریم و تورم و بی پولی از هر چیزی می‌توان سرمایه ساخت؛ حتی از اجناس بونجل دسته چندم که به اجنبی فروخته‌ایم و پس‌داده‌اند. در یکی دو روز پایانی هفته هم، همان دولت قوی که جلوی مخالفان کم نمی آورد و همه جا حرف حرف خودش است، بالاخره در برابر غول بی شاخ و دم خودروسازان کمر تاکرد و چشم قربانی را که باید دو سه ماه پیش می گفت را گفت و افزایش قیمت خودرو رسماً مجوز دولتی گرفت.

از آنجا که ما باید همیشه نیمه پر لیوان را ببینیم و چاره ای جز این نداریم آمیز قلمدون این اقدام دولت را در راستای کاهش آلودگی هوا و افزایش روزهای پاک در کشور قلمداد کرد و آموخت که دولت و خودروسازان قصد دارند با افزایش قیمت خودرو، کشور را رو به سمت خرید و استفاده از چـهـارپـایان عزیز جان و کالسکه پیش ببرند؛ اینجوری به راحتی می توان با پول پر خیر و برکت یارانه های زورکی که جناب رییس جهمور قصد دارنـد دو بـرابـرش کنند و برخی از روی عناد نمی‌گذارند، یک جفت الاغ پاشنه طلا و یک کالسکه دست دوم اکازیون خرید و و تاخت زد در خیابانها ی چهار باغ! البته این را هم بگویم که چـون جـنابشان فرمودند چرا مردمی که قالی می‌بافند باید روی حصیر بنشینند و چون قبلا فرموده بودند که چرا مردم نباید در خانه‌های ویلایی ۱۰۰۰متری زندگی کنند و قیمت همین چوب کبریت‌های ۶۰,۷۰ متری دو سه برابر شد و فرموده بودند که تورم تک نرخی می شود و تورم از حالت ورم یکهو غلمبید بیرون و ترکید، پس از آمیز قلمدون بیاموزید و بروید حصیر بخرید!

آژانس انرژی اتمی:

۲۴بهمن ،دور بعدی مذاکرات با ایران

خبر

رییـس بلـژیـکـی هـیـــات آژانـــس بین‌المللی انرژی اتمی گفت مقامات ایرانی و آژانس بین المللی انرژی اتمی توافق کردند که نشست بعدی دوازدهم فوریه (۲۴ بهمن) در تهران برگزار شود . به گزارش خبرگزاری رویترز از وین، هرمان ناکارتس افزود: « روزهای چهارشنبه و پنجشنبه با مقامات ایرانی مذاکراتی فشرده داشتیم، اما هنوز در برخی موارد اختلافاتی وجود دارد .» آژانس بین المللی انرژی اتمی اصرار دارد از تاسیسات پارچین بازدید کند . ایران بارها ضمن رد اتـهـامـات بی اساس سازمانهای جاسوسی امریکا و رژیم صهیونیستی، تاکید کرده است بازدید از تاسیسات پارچین غیر قانونی است . ضمن آنکه ایران بارها از آژانس خواسته است اسناد و مدارک ادعایی خود را درباره تاسیسات پارچین نشان دهد ولی آژانس طفره می‌رود .

نگاهی به واژه ها نو پیدا؛

"ائتلاف" گزینه نو ظهور سیاسی!

تحلیل
فهیمه نوچوکی

مـردم و اصـحـاب رسـانـه در ایـران، سالهاست معنای واژه ائتلاف را به مدد برخی چهره های سیاسی به درستی درنیافته اند. مفهوم ائتلاف سیاسی در ایران با بسیاری از کشورهای دنیا متفاوت است.

در اغلب کشورهای جهان با نزدیک شدن به زمان انتخابات ریاست جمهوری چهره ها و احزاب سیاسی شاخص آن کشور دور هم جمع شده و هر کدام روی یک گزینه که بیشتری هم گرایی را با افراد دارد ائتلاف می کنند. این گروه ها خیلی زود هم مردم کشورشان را از سردرگمی و شک و تردید خلاص کرده و رسـماً کاندیداهایی مد نظرشان را اعلام می‌کنند.

مـردم هم از مـاه هـا قبل از انتخابات می‌دانند چه چهره هایی قرار است کاندیدای انـتـخابات شوند و به این ترتیب تحقیق و بررسی و انتخاب کاندیدای اصلح در فرصت کافی و با آرامش انجام می شود. اما در کشور ایران وضع به شکل دیگری است.

تقریباً تمامی مردم، مسوولین و چهره‌های سیاسی کشورمان برداشت دیگری از مفهوم ائـتلاف دارند. ائتلاف در ایران چند مرحله دارد؛ مرحله اول: چند ماه درگیری لفظی میان افراد هر دو جناح، اعلام آمادگی صدها چهره سـیـاسـی و غـیـر سـیـاسـی برای شرکت در انتخابات، انتقاد های مکرر از وضع اقتصادی، سـیاسی کشور و بالاخره همراه شدن بخش عظیمی از رسانه های تصویری، روزنامه ها و از هـمـه مـهمتر سایت ها و وبلاگها با این جریانات. مرحله دوم: ثبت نام عمومی مردم برای شرکت در انتخابات به عنوان کاندیدا !! اغلـب ایـن افـراد هـیچ سنخیتی با ریاست جمهوری ندارند. «نکته جالب در این مرحله، عدم حضور بسیاری از کسانی است که از ماه ها قبل برای شرکت در انتخابات اعلام آمادگی می کردند.» مرحله سوم: رد صلاحیت انبوهی از ثبت نام کنندگان توسط شورای نگهبان. «مورد اخیر بارها سوژه رسانه های خارجی واقع شده.

رسانه هایی که قصد داشتند با استفاده از این سوژه علاوه بر تخریب شورای نگهبان فضای بی اعتمادی و متشنجی در کشور ایجاد کنند.» مرحله آخر: کمتر از چهار هفته مانده به انـتخابات احزاب و گروه های سیاسی یکی یکی کاندیدایی هایی که برآنها ائتلاف کرده‌اند را معرفی می کنند. کاندیدای مورد نظر تنها ۴ هـفـتـه فرصت دارد به عنوان نامزد رسمی انتخابات میان مردم رفته و در بین آنها از برنامه هایش صحبت کند.

ایجاد چنین فضایی در این فرصت کم موج افسارگسیخته ای از انرژی را به جامعه وارد مـی‌کند که اگر به درستی توسط کاندیداها مدیریت نشود می تواند مخرب باشد.

وحدت در هر زمینه ای امری عقلانی و شرعی است.

مردم ایران طی سالهایی متمادی نشان داده اند با وجود تمام اختلاف سلیقه ها تا چه اندازه می توانند وحدت و یکپارچگی داشته باشند.

بدون شک اگر کسانی که این روزها پس از سالها خانه نشینی!! به میان رسانه ها آمده اند و از آمدنشان به صحنه انتخابات سخن می گویند اصطلاحاً کمی رو بازی می کردند و رسماً کاندیدای مد نظر خود را اعلام می کردند انتخابات با شور بیشتری برگزار می شـد. بـه همین علت بسیاری از گروه ها و شخصیت های اصولگرا طی ماه های گذشته از برگزاری جلسات و رایزنی های مکرر با کسانی که قصد حضور دارند خبر داده اند. اگر این جلسـات به سرانجام خوبی برسد و ائتلاف درست و کاملی بین همه جریانات اصولگرا روی دهد می تواند روحیه امید و آرامش را در جامعه افزایش دهد. امیدواریم با تشکیل ساز و کار درست ائتلاف این بار معنای واقعی و وحدت بخش ائتلاف را در ایران ببنیم.

اخبار کوتاه

آیت الله مصباح یزدی در بیمارستان بستری است

به دنبال مشکل جسمی آیت الله مصباح یزدی که موجب انتقال وی به بیمارستان شد، رییس دفتر آیت‌الله مصباح یزدی از بهبودی حال وی خبر داد.

نجار و شیخ‌الاسلامی به مجلس احضار شدند

وزرای کشور و تعاون، کار و رفاه اجتماعی هفته آینده برای پاسخگویی به پرسش تعدادی از نمایندگان به کمیسیون برنامه و بودجه مجلس می‌روند.

۶۰ درصد آراء متعلق به ۳ نفر

حدادعادل گفت: وقتی در نظرسنجی‌ها مشخص شد که ۶۰ درصد آراء متعلق به ۳ نفر است، تصمیم گرفتیم ائتلاف کـنـیم و در نـهایت ۲ نفرمان تصمیم بگیریم برای خدا کاندیدای ریاست جمهوری نشویم.

پزشکیان نامزد احتمالی روزنامه حامی هاشمی

با داغ شدن بازار نامزدهای انتخاباتی اخیراً یکی از روزنامه‌های حامی هاشمی رفسنجانی با انتشار مطلبی تحت عنوان «جبهه، وزارت، مجلس و شاید پاستور» مدعی شده است جوانان خواهان کاندیداتوری پزشکیان در انتخابات پیش رو هستند.

ترقی: تصمیممان بر این است تاکاندیدای واحد معرفی کنیم

حمیدرضا ترقی با بیان اینکه مؤتلفه به صورت اختصاصی کـانـدیدایی برای حضور در عرصه رقابت‌های انتخابات ریاست جمهوری سال ۹۲ نخواهد داشت، اظهارکرد: تصمیم جمعی ما در حزب بر این است که به همراه جبهه پیروان، روحانیت و بقیه اصولگرایان به جمع‌بندی رسیده و کاندیدای واحد را معرفی کنیم.

کسی که علیه مذهب حرف زده تأیید صلاحیت نمی‌شود

آیت‌الله یزدی نایب‌رییس مجلس خبرگان رهبری، صدق رجل سیاسی و مذهبی بودن نامزدهای انتخابات ریاست جمهوری را شرط بررسی صلاحیت آنها دانست و گفت: کسی که علیه مذهب صحبت کرده، رجل مذهبی نیست و تأیید صلاحیت نمی‌شود.

دعوت نامزدهای ریاست جمهوری به دانشگاه‌ها

خواجه‌سروی معاون فرهنگی وزیر علوم در جمع خبرنگاران گـفـت: نـامـزدهای ریاست جمهوری با حضور در دانشگاه‌ها برنامه‌های خود را ارایه می‌کنند و بر این اساس برنامه‌های آنها از سوی دانشجویان ارزیابی، بازبینی و نقد خواهد شد.

نامه رییس مجلس به رهبر انقلاب مبنی بر تاخیر در ارایه لایحه بودجه ۹۲

رییس کمیسیون اصل نود قانون اساسی مجلس شورای اسلامی از ارجاع نامه رییس مجلس به رهبر انقلاب مبنی بر تاخیر در ارایه لایحه بودجه ۹۲ به این کمیسیون و نامه نگاری به رییس جمهور برای توضیح علل این تاخیر خبر داد.

سعیدی‌کیا نامزد انتخابات ریاست‌جمهوری می‌شود

وزیرمسکن دولت اول محمود احمدی‌نژاد با اعلام کاندیداتوری قطعی خود در انتخابات سال ۹۲ گفته است: با توکل به خدا در انتخابات آتی ریاست جمهوری حضور پیدا می‌کنم.

نامزد نهایی ائتلاف سه‌گانه با «تیم» خواهد آمد

ولایتی عضو ائتلاف سه‌گانه اصولگرایان برای انتخابات ریاست جمهوری یازدهم اعلام کرد بر اساس توافق اعضای این ائتلاف، نامزد نهایی در هنگام اعلام کاندیداتوری تیم خود را برای تصدی پست ریاست جمهوری و کابینه به مردم معرفی خواهد کرد.

مردم بخواهند می آیم

دبیر مجمع تشخیص مصلحت نظام در پرسش و پاسخی با مردم ضمن بیان اینکه اگر مردم بخواهند در انتخابات شرکت می‌کند، گفت: ۱+۲ بر اساس منطق نیست. رضایی در پاسخ به سوالی در مورد شرکت و یا عدم شرکت در انتخابات گفت: رایزنی‌های من با نخبگان و خواص انجام شده است و در حال رایزنی با توده مردم هستم؛ اگر مردم بخواهند می‌آیم.

طی ۳ ماهه‌گذشته صورت‌گرفت؛

کشف ۳۲ میلیارد تومان کالای قاچاق در اصفهان

خبر

سرپرست سازمان صنعت و معدن و تجارت اصفهان از کشف ۳۲ میلیارد تومان کالای قاچاق از ۳۰ واحد متخلف در اصفهان خبر داد.

مظفر انصاری در مورد کشفیات کالای قاچاق اظهار کرد: از بازرسی تعداد ۳۰ واحد متخلف بیش از ۳۲ میلیارد تومان کشفیات کالای قاچاق طی سه ماهه گذشته داشته‌ایم.

وی با بیان اینکه بیشتر این اقلام نیازمندی‌های حساس بوده است، افزود: بیشتر این کشفیات لوازم خانگی، روغن موتور، لاستیک، مواد غذایی و قند گزارش شده است.

سرپرست سازمان صنعت و معدن و تجارت اصفهان تصریح کرد: حدود ۷ هزار حلقه لاستیک در یک محل و ۳۰ هزار قلم لوازم خانگی قاچاق در انباری دیگر کشف شد.

وی تاکید کرد: دستگاه‌های امنیتی و انتظامی استان نقش بسیار مهمی در کشفیات توسط تعزیرات داشته اند.

ذخیره سازی ۱۲۰ هزار تن‌گندم در اصفهان

ذخایر سیلوها تا ۵ ماه آینده تکمیل است

خبر

رییس هیات مدیره و مدیر عامل شرکت غله اصفهان گفت: با ذخیره سازی ۱۲۰ هزار تن گندم در اصفهان، سیلوهای این استان تا ۵ ماه دیگر ذخیره گندم دارد.

محراب اسکندری با تاکید بر این که تا زمان برداشت محصول گندم در سال آینده مردم نگران تامین این محصول در اصفهان نباشند، اظهار کرد: اجرای قانون هدفمندکردن یارانه ها دغدغه مسوولین را در زمینه گندم وآردکم کرده و به دنبال آن کیفیت پخت نان و عملکرد نانوایی ها افزایش یافته است.

وی در خصوص کیفیت نان، بیان داشت: کیفیت نان به سفیدی و سیاهی آن نیست بلکه هر چه سبوس آرد بیشتر باشد کیفیت آن بهتر و هضم آن برای دستگاه گوارش آسانتر است.

اسکندری افزود: نان با کیفیت باید حداقل ۱۵ درصد سبوس داشته باشد.

وی تاکید کرد: هیچ گونه نگرانی برای تامین گندم در اصفهان وجود ندارد و سیلوهای انبوه از ذخایر این محصول پر است.

در دیدار مشترک مجمع نمایندگان استان اصفهان و استاندار با دکتر احمدی نژاد؛

اولویت‌های استان به رییس جمهور منتقل شد

خبر اول
اکبر منتشلو

هفته گذشته مجمع نمایندگان استان به همراه استاندار اصفهان طی دیدار مشترک با رییس جمهور به بررسی مسایل و مشکلات استان و چاره اندیشی برای برون رفت از این مشکلات پرداختند.

مجمع نمایندگان معتقد است مشکل آب استان اصفهان مشکل مدیریتی است ولی رییس جمهور اعتقادی به این مطلب ندارد و حل مشکل آب استان را در تغییر روش آبیاری می‌داند

■ اصفهان در دریافت بودجه؛ یکی مانده به آخر!

حمیدرضا فولادگر طی گفت و گو با خبرنگار اصفهان زیبا در خصوص مسایل مطرح شده در این جلسه گفت: گزارشی از وضعیت درآمدی و بودجه‌ای استان در این جلسه ارایه شد و این انتقاد بیان شد که در حالی که استان اصفهان به لحاظ درآمد مالیاتی رتبه دوم و به لحاظ درآمد کلی رتبه چهارم کشور را دارد اما در دریافت سرانه بودجه، در رتبه یکی مانده به آخر است و مازاد درآمد مالیاتی به استان برنمی‌گردد و این تضییع حق استان اصفهان است. وی ادامه داد: همچنین مساله آب و خشکسالی و تاکید بر انتقال آب، مساله صنعت اصفهان که در حال حاضر حداکثر ۴۰ درصد از این ظرفیت فعال است و باید زمینه‌های سرمایه‌گذاری بیشتر شود، موضوع آلایندگی هوا ناشی از خودروهای فرسوده و استاندارد نبودن سوخت آنها و مصرف مازوت در نیروگاه‌ها که قول دادند در این زمینه اقدام شود و همچنین طرح مشکلات حوزه‌های انتخابیه از سوی نمایندگان شهرستان‌های استان از جمله دیگر مسایل مطرح شده در این جلسه بود.

■ رییس جمهور عنایت بیشتری به استان داشته باشد

عضو کمیسیون صنایع و معادن مجلس در پاسخ به این سوال که واکنش رییس جمهور به مسایل مطرح شده چه بود اظهار داشت: راه‌حل‌های رییس جمهور عمدتاً کلی و در برخی موارد جزیی بود اما در چند محور اساسی از جمله حوزه آب با حمایت از پروژه بهشت آباد و جبران خسارت خشکسالی در حد مقدور از طریق بیمه و بانک و رفع مشکل سوخت مازوت نیروگاه‌ها، قول مساعدت و حمایت را دادند که باید از طریق مدیریت استان پیگیری شود. فولادگر با اشاره به وجود مشکلات ادامه داد: اینکه گفته شود در خصوص مشکلات سیاه نمایی شد باید گفت مسایل و مشکلات وجود دارد، اسمش را هر چه بگذارید و از طرفی مردم اصفهان به دولت در دوره نهم و دهم رای بالایی دادند و توقع دارند که رییس جمهور عنایت بیشتری به استان داشته باشد اما آنچه شاهد هستیم تضییع حق استان در زمینه بودجه و نیروهای مدیریتی استان است. وی از چاره اندیشی برای بخش صنعت اصفهان گفت و افزود: رییس جمهور قول مساعدت در این حوزه را دادند و بر این نکته تاکید کردند که این موضوع در ستاد صیانت از تولید بررسی شود تا مشکلات این حوزه بخشی از طریق تسهیلات، بخشی تقسیط وام‌ها، بخشی استمهال و... حل شود. وی افزود: تاکید ما بر تامین نقدینگی واحدهای صنعتی، حل بی‌ثباتی در خصوص مواد اولیه، ما به التفاوت ارز، حمایت از صادرات، تامین سنگ‌آهن مورد نیاز شرکت‌های فولادی و... بود.

■ حل مشکلات؛ خواست نمایندگان از مدیریت استان

مهندس فولادگر با بیان این نکته که وظیفه نمایندگان بیان مشکلات و پیگیری آنهاست خاطرنشان کرد: نمایندگان چون نماینده مردم هستند، بیشتر به بیان مسایل ومشکلات پرداختند و مدیریت استان نیز اقدامات مثبت انجام شده زیادی را گزارش دادند و خواست نمایندگان از مدیریت استان استفاده از این فرصت برای حل مسایل بود نه پاسخگویی به نمایندگان و می‌شد با قبول مشکلات و با وحدت نمایندگان با مدیریت استان از این جلسه مشترک با رییس جمهور برای حل مشکلات استفاده شود. نماینده مردم اصفهان در مجلس تصریح کرد: جا دارد همین جا از زحمات و اقدامات صورت گرفته توسط مدیریت استان تقدیر و تشکر شود. همچنین نماینده مردم مبارکه در گفت و گو با اصفهان زیبا گفت: حمایت از بخش کشاورزی و خسارات ناشی از خشکسالی، مشکلات دامداران، موضوع بیکاری در اصفهان علیرغم صنایع زیادی که در استان وجود دارد از جمله مسایل مطرح شده در این جلسه بود.

علی ایرانپور افزود: اختصاص مازاد درآمد مالیاتی به استان موضوعی بود که مورد اعتراض نمایندگان بود و ارقام بسیار کمی به استان اختصاص می‌یابد و دولت باید در این زمینه حمایت بیشتری از استان داشته باشد حال آنکه این کار صورت نمی‌گیرد. عضو کمیسیون کشاورزی ادامه داد: آلایندگی هوای استان و مشکلاتی که اخیرا دامنگیر اصفهان شده است و همچنین تاکید بر اتمام طرح‌های نیمه تمام از دیگر مسایلی بود که به رییس جمهور گفته شد.

■ نگاه رییس جمهور به اصفهان منطبق بر واقعیات نیست

نماینده مبارکه در پاسخ به این سوال که نگاه رییس جمهور به مسایل مطرح شده چگونه بود خاطرنشان کرد: رییس جمهور خیلی این مسایل را قبول نداشت و معتقد بود مسایلی که نمایندگان مطرح کردند، در این حد نیست و مشکلات یکی پس از دیگری حل می‌شود در صورتی که ما معتقدیم دیدی که رییس جمهور به اصفهان دارد با واقعیات متفاوت است و نیاز است با توجه به نقش محوری اصفهان در پیروزی انقلاب اسلامی و ۸ سال جنگ تحمیلی، انتخابات و... جایگاه ویژه استان مدنظر رییس جمهور قرار بگیرد. وی به ضرورت تعامل میان نمایندگان و مدیران استان اشاره و تصریح کرد: اعتقاد ما این نیست که کاری انجام نشده است بلکه کارهای بزرگی صورت گرفته است اما جدیت بیشتری می‌طلبد و می‌شود با تعامل مجلسی‌ها و دولتی‌ها کارهای بزرگتر دیگری نیز انجام شود.

■ اصفهان یک استان برخوردار نیست

رییس مجمع نمایندگان اصفهان ضمن اشاره به طرح مشکلاتی در حوزه‌های کشاورزی، دامپروری خشکسالی و صنعت استان در جلسه دوساعته با رییس جمهور می‌گوید: اصفهان از شهرهای مهم در عرصه نظام و انقلاب است با این حال رییس جمهور دیدگاه مثبتی برای حل مشکلات استان اصفهان ندارد. محسن صرامی ادامه می‌دهد: مهمترین نکته بیان شده در این جلسه این بود که از دید نمایندگان استان اصفهان یک استان برخوردار نیست و آمار و ارقام اعلام شده از استان با سفیدنمایی از استان خارج و اعلام می‌شود و همین مساله باعث از بین رفتن ظرفیت‌های استان می‌شود.

نماینده مردم خمینی شهر با اعلام اینکه نمایندگان استان به رتبه بندی مالیاتی استان اصفهان اعتراض دارند، می‌افزاید: استان اصفهان به جای آنکه تشویق و حمایت شود، از لحاظ اختصاص مازاد درآمد مالیات خود تنبیه می‌شود و از مجموع ۱۷۰ میلیارد تومان سهم استان تنها ۱۳ میلیارد تومان به استان واریز شده است و نمایندگان استان به اختصاص اعتبارات دولتی به استان اصفهان اعتراض دارند.

■ ذخیره آب سد زاینده‌رود جوابگوی نیاز استان نیست

رییس مجمع نمایندگان استان تصریح می‌کند: مجمع نمایندگان معتقد است مشکل آب استان اصفهان مشکل مدیریتی است ولی رییس جمهور اعتقادی به این مطلب ندارد و حل مشکل آب استان را در تغییر روش آبیاری می‌داند. در حالی که اجرای این راهکار تا پایان دولت دهم امکانپذیر نیست.

صرامی ادامه می‌دهد: نمایندگان به رییس جمهور اعلام کردند همچنان آب رودخانه زاینده‌رود قطع است و حقابه داران و کشاورزان و باغداران استان مثل گذشته مشکل آب داشته و یکی از دغدغه‌های آنها، خشکسالی سال آینده است، چرا که ذخیره آب سد زاینده‌رود جوابگوی نیاز استان نیست.

نماینده مردم اصفهان خاطرنشان می‌کند: جای تعجب است که چگونه رییس جمهور قایل به وجود این مشکلات نیست وی تاکید می‌کند: امروز سخن کشاورزان و حق‌آبه داران استان، اجرای طومار معروف شیخ بهایی برای تولید محصولات کشاورزی است. محسن صرامی بیان مشکل اشتغال و ضریب بیکاری استان را از دیگر موضوعات مطرح شده در جلسه ذکر می‌کند و تصریح می‌کند: طبق مستندات تنها ۴۰ درصد از ظرفیت بخش تولید و صنعت استان فعال است و راهکار حل این مشکل، فعال و احیا کردن ۶۰ درصد راکد بخش صنعت و تولید استان از طریق راهکارهای حمایتی و روش مدیریتی قوی است. رییس مجمع نمایندگان استان می‌افزاید: اطلاعات واقعی نمایندگان با مسوولین اجرایی متفاوت است و برای نمایندگان استان اختلاف آمار اعلام شده در حضور رییس جمهور مورد سوال و انتقاد است. وی اظهار می‌دارد: نمایندگان در دیدگاه و سخنان رییس جمهور فقط شاهد نگاه امیدبخش شخص رییس جمهور بودند که در پاسخ گفته‌ها و درخواست نمایندگان اعلام می‌کرد که آنگونه که نمایندگان می‌گویند نیست.

این در حالیست که استاندار اصفهان در مورد نشست مجمع نمایندگان استان با رییس جمهور می‌گوید: موضوعاتی همچون خشکسالی، بیمه و استمهال وام‌های کشاورزان و همچنین وضعیت ویژه کشاورزی در مناطق شمال، شرق و غرب استان به تفضیل در این جلسه مورد بررسی قرار گرفت.

■ خواست دامداران استان وارد نکردن شیرخشک

علیرضا ذاکر اصفهانی می‌افزاید: سیاست‌های تشویقی برای تامین منابع درآمدی استان، تخصیص کامل اعتبارات و اختصاص بخشی از درآمد استان برای طرح‌های عمرانی نیز از دیگر مسایل مطرح شده در این جلسه بود. وی با اشاره به بیان مشکلات صنعت دامداری استان خاطرنشان می‌کند: خواست دامداران استان از دولت وارد نکردن شیرخشک به کشور است ذاکر اصفهانی ادامه می‌دهد: موضوع انتقال آب به استان و حوضه آبخیزداری شهرستان‌های فریدونشهر، فریدن، کاشان و سمیرم در این جلسه طرح و درباره تامین آب مورد نیاز استان پیشنهاداتی شد که اعتباراتی برای تکمیل طرح‌های انتقال آب در نظر گرفته شود. وی همچنین با ضروری دانستن اتخاذ مدیریتی خاص برای برون رفت از وضعیت کمبود آب و خشکسالی اصفهان در مورد طرح موضوع پیشنهاد تاسیس دو شهرستان زاینده‌رود و بویین میان دشت در جلسه می‌افزاید: این موضوع تنها نیازمند ابلاغ دولت است.

■ اختصاص تسهیلات به واحدهای صنعتی

استاندار اصفهان اختصاص تسهیلات بانکی برای واحدهای صنعتی استان را از موارد مطرح شده در جلسه ذکر می‌کند و می‌گوید: رییس جمهور ارایه و بررسی این موضوع را به کارگروه صیانت از تولید واگذار نمود که در آینده‌ای نزدیک برای واحدهای صنعتی مشکل دار تسهیلاتی قایل خواهیم شد. ذاکر اصفهانی به طرح موضوع مسکن مهر و مشکلات آن در جلسه اشاره و اظهار می‌دارد: در صورت مرتفع شدن مشکلات برق، آب و فاضلاب مساکن مهر، تا پایان امسال ۴۰ هزار واحد مسکن مهر آماده بهره‌برداری می‌باشد وی ادامه می‌دهد: طی سال های ۹۰ و ۹۱ بیش از ۷۳ هزار واحد مسکن مهر شهری و ۲۳ هزار واحد مسکن روستایی افتتاح شده است که از این نظر اصفهان در کشور دارای رکورد است.

■ هفته جاری؛ حضور معاون اول رییس جمهور برای حل مشکلات

استاندار اصفهان از اختصاص مبالغی برای ارایه تسهیلات به طرح‌های صنعتی که پیشرفت فیزیکی بالایی دارند و بحث آلایندگی شهرستان‌های اصفهان و مبارکه را از دیگر مسایل مطرح شده در جلسه عنوان و تصریح می‌کند: هفته جاری مباحث حوزه صنعت استان با حضور معاون اول رییس جمهور و مسوولین دستگاه‌های اقتصادی و صنعتی کشور به همراه معاونین استاندار و برخی از مدیران استان اصفهان بررسی و مسایل و برنامه‌های اقتصادی این حوزه‌ها مطرح خواهد شد. ذاکر اصفهانی خاطرنشان کرد: برخی از این مسایل و مشکلات استان پیش از این در کارگروه‌های استانداری و قرارگاه عدالت، مورد بررسی قرار گرفته بود و برای رفع مشکلات واحدهای صنعتی تصمیم نهایی همچون ارایه تسهیلات دولتی اخذ شده بود. در پایان باید خاطرنشان کرد: آنچه باعث حل مشکلات و رشد و توسعه اصفهان می‌شود، در وهله اول پذیرش وجود مشکلات و در قدم بعدی همراهی و همدلی کلیه مسوولین استانی و نمایندگان اصفهان می‌باشد تا با وحدت درسخن و عمل، از تمام ظرفیت‌ها و نیروها در یک جهت استفاده شود که همانا حل مشکلات و پیشرفت اصفهان است.

با حضور مسوولین استانی صورت گرفت؛

آغاز عملیات طرح آبرسانی به شهر مجلسی با ۱۶ میلیارد ریال اعتبار

خبر
گروه شهر

معاون عمرانی استانداری در مراسم کلنگ‌زنی انتقال آب به شهر مجلسی با اشاره به تنگناهای اقتصادی موجود در کشور به واسطه تحریم‌های گسترده گفت: به رغم وجود مشکل در تخصیص اعتبارات به پروژه‌ها خوشبختانه روند اجرایی پروژه‌های عمرانی در استان اصفهان هم‌چنان ادامه دارد و هم‌زمان با تکمیل پروژه‌های نیمه کاره استان، کلنگ‌زنی بسیاری از پروژه‌ها هم در دستور کار قرار گرفته است. دکتر جمالی‌نژاد از اجرای ۵ هزار پروژه عمرانی در سطح استان اصفهان خبر داد و افزود: استان اصفهان بیشترین تعداد پروژه‌های عمرانی در حال احداث را در کشور دارد که از این تعداد ۵۳ پروژه آن جزء پروژه‌های مهر ماندگار محسوب شده است.

معاون عمرانی استانداری ضمن اشاره به کلنگ‌زنی پروژه آبرسانی به شهر مجلسی اظهار داشت: به رغم کمبود اعتبارات در بخش آب و فاضلاب، روند اجرای این پروژه‌ها در استان با سرعت در حال انجام است که با اهتمام جدی و درایت شرکت آب و فاضلاب زمینه‌های اجرای طرح آبرسانی به شهر مجلس فراهم شد و تاکید بر این است که اجرای پروژه تا پایان دولت دهم تمام شود.

در ادامه مدیرعامل شرکت آب و فاضلاب استان اصفهان آبرسانی به شهر مجلسی را مطالبه دیرینه مردم این شهر ذکر کرد و گفت: آبرسانی به شهر مجلسی از تصفیه‌خانه بابا شیخعلی صورت می‌گیرد و با اجرای این طرح، در مجموع ۵۱ شهر و ۳۰۰ روستا تحت پوشش آبرسانی به اصفهان بزرگ قرار می‌گیرند و همچنین با اجرای این طرح آب شهرهای طالخونچه و دهاقان نیز تامین می‌شود.

مهندس امینی با اشاره به ۶ سال خشکسالی متوالی اصفهان افزود: با مدیریت توزیع آب شرب در این سال‌ها مردم کمبودی در حوزه آب شرب نداشتند با این حال باز هم باید بر صرفه‌جویی و مدیریت بهینه مصرف در استان تاکید کرد.

رییس هیات مدیره شرکت آب و فاضلاب استان اصفهان ادامه داد: در شرایط کنونی که دولت در تامین منابع مالی با محدودیت‌هایی مواجه است باید به دنبال تامین اعتبار از طریق سرمایه‌گذاری بخش خصوصی در پروژه‌ها باشیم.

وی در خصوص نحوه اجرای طرح آبرسانی به شهر مجلسی گفت: این پروژه ۵۲۰۰ متر طول دارد و در آن لوله‌هایی به قطر ۵۰۰ میلی‌لیتر به کار می‌رود که بالغ بر ۱ میلیارد و ۶۰۰ میلیون تومان هزینه دارد و مقرر شد طی ۷ ماه پروژه اجرا شود و با پایان پروژه ۳۰ هزار نفر در این منطقه از آب شرب سالم و بهداشتی بهره‌مند خواهند شد.

همچنین نماینده مردم مبارکه در مجلس شورای اسلامی، با اشاره به نشست با وزیر نیرو گفت: در این نشست که به همراه مدیرعامل شرکت آب و فاضلاب استان با وزیر نیرو صورت گرفت مقرر گردید بررسی و رفع مشکلات آب شهرستان مبارکه در دستور کار قرار بگیرد.

علی ایرانپور با تقدیر از مساعدت مدیرعامل آبفای استان جهت تامین اعتبارات مورد نیاز طرح آبرسانی شهر مجلسی افزود: با این کار بعد از سال‌ها آب شرب سالم و بهداشتی مردم این منطقه تامین می‌شود و انتظار می‌رود زمینه‌های احداث شبکه فاضلاب در شهر کرکوند و دیگر شهرها در این منطقه نیز فراهم شود.

با افتتاح جاده رامشه به ابرکوه؛

فاصله اصفهان با جنوب کشور کوتاه تر شد

خبر
گروه شهر

معاون امور عمرانی استانداری اصفهان گفت: افتتاح جاده رامشه به ابرکوه در استان اصفهان، فاصله این داستان را با جنوب کشور کوتاه تر شد.

به گزارش روابط عمومی استانداری اصفهان، مهدی جمالی‌نژاد معاون امور عمرانی استانداری اصفهان از کوتاه شدن فاصله استان اصفهان با بنادر جنوبی کشور خبر داد و اظهار داشت: با افتتاح جاده رامشه به ابرکوه در استان اصفهان، فاصله‌ی این استان با بنادر جنوبی کشور بیش از ۱۵۰ کیلومتر نزدیکتر شده است.

جمالی نژاد افزود: پروژه محور رامشه- ابرکوه یکی از پروژه‌های مهم است که مسیر ارتباطی دو استان اصفهان و یزد را کاهش و زمان سفر از بنادر جنوبی کشور به اصفهان را کوتاه‌تر و از همه مهمتر صرفه‌جویی در مصرف بهینه انرژی را فراهم می‌کند.

وی در ادامه اذعان داشت: برای تکمیل این جاده بیش از ۱۵۰ میلیارد ریال هزینه شده است.

گفتنی است، جاده رامشه به ابرکوه در استان اصفهان به طول ۱۰۰ کیلومتر و عرض ۱۲ متر افتتاح و بهره‌برداری از آن آغاز شد.

با بهره‌برداری از این جاده که در مسیر آن ۶۵ دهانه پل آبرو احداث شده، ارتباط شرق اصفهان به استان یزد در مسیر کوتاه‌تر نسبت به قبل برقرار و فاصله استان اصفهان با بنادر جنوبی کشور بیش از ۱۵۰ کیلومتر از این مسیر نزدیکتر شده است.

با توجه به اینکه در سال ۹۱ تکمیل پروژه‌های عمرانی استان و پروژه‌های مهرماندگار با عنوان سونامی عمرانی تسریع گردید، تکمیل این پروژه نیز در همین راستا موجب گردیده که برای سفر به ابرکوه که قبلا از طریق شهرضا به آباده و سورمق در استان فارس طی می‌شد، دیگر نیازی به پیمودن این مسیر نباشد.

نماز جمعه

امام جمعه موقت اصفهان:

آلودگی هوای اصفهان نیاز به تصمیم‌گیری‌های اساسی مسوولین دارد

امام جمعه موقت اصفهان، در مورد سال‌روز هوای پاک گفت: برای برطرف کردن این آلودگی نباید منتظر اصلاح دیگران باشیم، بلکه خود باید در این راه پیش‌قدم شویم.

حجت‌الاسلام سید مجتبی میردامادی، در خطبه‌های نماز جمعه اصفهان با اشاره به تعطیلی مدارس و همچنین زوج و فرد کردن روزهای تردد اتومبیل‌ها تاکید کرد: چنین کارهای موقتی جوابگوی نیاز ما نیست و اقدامات باید به صورت اساسی انجام شود. میردامادی با بیان اینکه طبق آمار موجود بیشترین بیماری‌های سرطانی مربوط به اصفهان است، گفت: عملکرد جدی‌تر مسوولین از واجبات فعلی است.

■ وحدت کلمه لازمه ایستادگی در برابر استکبار جهانی است

امام جمعه موقت اصفهان گفت: اتحاد و وحدت کلمه برای مقابله با استکبار جهانی به معنای کنار گذاشتن تمام اختلافات موجود است. وی افزود: در صورتی که اختلافات برای خدا باشد، جای بحث نیست، اما برخی اوقات احساس می‌شود در دعواهای مطرح شده، به هیچ عنوان رضای خداوند مد نظر قرار نمی‌گیرد.

این مسوول با اشاره به انتخابات پیش روی ریاست جمهوری و بیان اینکه زمزمه‌هایی در مورد انتخابات آزاد بر سر زبان‌ها افتاده است، گفت: چنین زمزمه‌هایی تنها برای برگرداندن کشور به شرایط پیش از انقلاب اسلامی است.

امام جمعه موقت اصفهان ادامه داد: از ابتدای انقلاب تاکنون انتخابات ایران به صورت آزاد برگزار شده، اما این موضوع به معنای آن نیست که هر شخصی اجازه داشته باشد، وارد میدان شود.

وی تاکید کرد: همان‌طور که در سطح جهانی و در تمام کشورها، ملاک‌هایی برای ورود اشخاص به انتخابات وجود دارد، در ایران نیز صلاحیت‌های علمی، سیاسی و مذهبی نامزدها باید مورد تایید فقهای شورای نگهبان قرار بگیرد. میردامادی با اشاره به سخنان رهبر معظم انقلاب، تصریح کرد: ایجاد هرگونه اختلاف تا زمان انتخابات، خیانت به اسلام و کشور است.

■ دنیا هنوز آمادگی تشکیل حکومت واحد جهانی را ندارد

امام جمعه موقت اصفهان با اشاره به شهادت امام حسن عسگری (ع) و بیان بخشی از زندگانی این امام بزرگ تاکید کرد: با شهادت ایشان دوران امام زمانی، حضرت قائم (ع) آغاز شد.

وی با بیان اینکه به فرموده امام باقر (ع) وجود حضرت قائم (عج) در زمان غیبت، به مانند خورشید در پشت ابر است، اضافه کرد: برخی از کج‌فهم‌ها فکر می‌کنند با ایجاد ظلم و دوری از عدالت، می‌توانند مقدمه ظهور حضرت را میسر کنند.

میردامادی در مورد دلیل غیبت حضرت قائم (عج) تاکید کرد: دنیا هنوز آمادگی ایجاد و تشکیل حکومت واحد جهانی را ندارد، اما در حال حاضر شرایط خوبی به وجود آماده است.

■ تقوی و توکل رمز پیروزی ملت ایران است

امام جمعه موقت اصفهان با اشاره به اینکه تقوی و توکل رمز پیروزی مردم ایران در برابر دشمنان است، تاکید کرد: امام (ره) مصداق بزرگ توکل به خداوند بودند.

خبر
گروه خبر

در راستای خدمت رسانی به شهروندان؛

شیر خالص و باکیفیت در بازار های روز کوثر عرضه می شود

در ۵ بازار روز سطح شهر شیر با قیمت مناسب توزیع شده و در اختیار شهروندان قرار گرفته، استقبال همشهریان را به دنبال داشته است.

در راستای خدمت‌رسانی به شهروندان اصفهان، با پیگیری‌های انجام شده توسط سازمان میادین و ساماندهی مشاغل شهری شهرداری اصفهان و همکاری یکی از بزرگترین واحد های تولیدی کشور، شیر تازه گاو در بازارهای روز کوثر عرضه می شود.

در این اقدام که با هدف حمایت از حقوق مصرف کننده انجام شده است شهروندان محترم اصفهانی می توانند به صورت روزانه نسبت به تهیه شیر تازه، هموژنیزه و پاستوریزه، با کیفیت بسیار بالا و به صورت بسته بندی از طریق بازارهای روز کوثر اقدام نمایند.

از مزایای شیر عرضه شده در این بازارها خلوص صد درصدی شیر می باشد به نحوی که هیچ یک از مواد اصلی و غنی آن جدا سازی نشده است و شیر با ۳.۲ ٪ چربی ارایه می شود.

از دیگر محاسن عرضه این شیر در بازارهای روز کوثر علاوه بر تازگی و کیفیت بالا قیمت مناسب نسبت به انواع دیگر شیر موجود در سطح شهر می باشد که در حال حاضر با قیمت ۱۱۰۰۰ ریال به فروش می رسد که با استقبال بسیار زیاد شهروندان روبه رو بوده است.

به ریاست احمدی نژاد؛

جلسه هیات امنای صندوق توسعه ملی برگزار شد

خبر

جلسه هیات امنای صندوق توسعه ملی به ریاست دکتر محمود احمدی نژاد برگزار شد.

به گزارش پایگاه اطلاع رسانی ریاست جمهوری، در این جلسه محمدرضا فرزین رییس هیات عامل صندوق توسعه ملی، گزارشی از عملکرد صندوق توسعه ملی در خصوص منابع مصارف این صندوق در سال ۹۰ و ۹۱ و همچنین میزان منابع پرداختی به بانک های عامل به صورت ارزی و ریالی بابت اجرای پروژه ها، ارائه کرد.

در جلسه هیات امنای صندوق توسعه ملی همچنین با تاکید بر لزوم استفاده مناطق محروم از منابع صندوق توسعه ملی، مقرر شد تا در این راستا مطالعات کارشناسی مجددی شکل گرفته و برنامه جدیدی برای سرمایه گذاری ها در مناطق محروم تعیین گردد.

اعضای هیات امنای صندوق توسعه ملی درباره چگونگی جذب سرمایه گذاری های خارجی در داخل و سرمایه گذاری های ایران در خارج از کشور نیز بحث و تبادل نظر کردند.

در این نشست همچنین بر پرداخت هرچه سریعتر منابع ریالی به منظور ایجاد تحرک و نشاط در بخش تولید کشور نیز تاکید شد.

رشد ۳۴ درصدی صادرات برق ایران

خبر

صادرات برق ایران به کشورهای همسایه از ابتدای سال جاری تاکنون با حدود ۳۴ درصد رشد در مقایسه با زمان مشابه پارسال به هشت هزار و ۹۷۴,۲ گیگاوات ساعت رسید. ایران از ابتدای سال جاری تاکنون هشت هزار و ۹۷۴.۲ گیگاوات ساعت برق به کشورهای همسایه صادر کرده است که این میزان ۳۳,۴۸ درصد در مقایسه با زمان مشابه پارسال افزایش نشان می دهد. ایران در مدت مشابه سال گذشته شش هزار و ۷۲۳,۴ گیگاوات ساعت برق به کشورهای همسایه صادر کرده بود. با اجرای قانون هدفمندسازی یارانه ها، مصرف برق در کشور کاهش یافته و این امر زمینه مناسبی را برای افزایش صادرات برق به کشورهای همسایه فراهم کرده است.

ایران با کشورهای ارمنستان، پاکستان، ترکمنستان، ترکیه، جمهوری آذربایجان، نخجوان، عراق و افغانستان انرژی مبادله می کند.

زمستان سال تولید ملی با استقبال مردم از سیستم‌های جدید گرمایشی گرم شد ؛

۹۰ درصد غرفه‌های نمایشگاه استان در اختیار شرکت‌های داخلی بود

محصولات ارائه شده توسط شرکت‌های ایرانی مطابق با استانداردهای جهانی است و جوانان کشور نشان داده‌اند که دانش و توانایی تولید چنین سیستم‌هایی را دارند

گزارش

گروه اقتصاد و صنعت

یازدهمین نمایشگاه بین‌المللی تجهیزات و تأسیسات سرمایشی و گرمایشی در حالی فعالیت خود را از ۲۵ دی ماه در محل نمایشگاه‌های بین‌المللی استان اصفهان واقع در پل شهرستان آغاز کرده که با نگاهی به تعداد شرکت کنندگان و تنوع محصولات می توان این نمایشگاه را در ردیف یکی از تخصصی ترین نمایشگاه های استان قرار داد و از این رو دستاوردهای قابل توجهی برای شرکت کنندگان به همراه داشته است.

این نمایشگاه در فضایی بالغ بر ۸۵۰۰ متر مربع، ۹۶ شرکت تولید کننده و ارایه دهنده تجهیزات و خدمات این عرصه را در خود جای داده است تا علاوه بر ارایه محصولات خود، در حوزه تخصصی نیز تبادل اطلاعات داشته باشند.

گردشی در فضای نمایشگاه

پس از ورود به نمایشگاه اولین چیزی که نظر هر بیننده‌ای را به خود جلب می‌کند نوع چیدمان زیبا و با سلیقه غرفه‌ها است که شاخصی استاندارد و بین المللی برای نمایشگاه ها در تمام جهان است. در این میان شرکت‌هایی همچون بوتان، لورچ، پاکمن، انصار، پامچال، LG و BOSCH با طراحی‌های منحصر به فرد غرفه‌های خود توانسته‌اند بازدیدکننده بیشتری را جلب کنند.

در میان غرفه‌ها که قدم می‌زنی سیستم‌های سرمایشی و گرمایشی جدیدی را می‌بینی که نشان دهنده آن است که نسل قدیم سیستم‌ها جای خود را به سیستم‌های جدید داده اند. سؤالاتی که بازدیدکنندگان از شرکت‌های سازنده می‌پرسند نشان می‌دهد، جامعه نیز منتظر است تا دستاوردهای جدید سرمایشی و گرمایشی را با دستان خود لمس کرده و به کار گیرد.

سیستم‌هایی از جمله گرمایش تابشی، گرمای از کف و پکیج‌های نسل جدید از جمله سیستم‌هایی هستند که مردم را به سوی خود جلب می‌کنند و برای بازدیدکنندگان جذابیت بیشتری دارند.

در سال تولید ملی و حمایت از کار و سرمایه ایرانی سیستم‌هایی توسط شرکت‌های بزرگ تولیدکننده داخلی در یازدهمین نمایشگاه بین‌المللی تجهیزات و تأسیسات سرمایشی و گرمایشی ارائه شده است که هم‌پای نمونه های جهانی است. در این نمایشگاه استقبال مردم از طرح‌ها و نوآوری‌های شرکت‌های ایرانی نیز نسبت به شرکت‌های خارجی بیشتر به چشم می‌خورد.

محصولات ایرانی مطابق با استانداردهای جهانی

در همین راستا اسدالله طالبی رییس اتحادیه تأسیسات مکانیکی ساختمان می‌گوید: ۹۰ درصد غرفه‌های این نمایشگاه در اختیار شرکت‌های داخلی است و شرکت‌های بزرگ رقابت شدیدی برای حضور در نمایشگاه داشته‌اند. وی می‌افزاید: محصولات ارائه‌شده توسط شرکت‌های ایرانی مطابق با استانداردهای جهانی است و جوانان کشور نشان داده‌اند که دانش و توانایی تولید چنین سیستم‌هایی را دارند.

وی ادامه داد: این نمایشگاه در شرایطی برگزار شده است که کشور در یک جنگ اقتصادی تمام عیار قرار گرفته اما خوشبختانه با نگاهی اجمالی به نمایشگاه در می‌یابیم که تولیدکنندگان داخلی در این شرایط نیز با اراده‌ای خاص و پویا دستاوردهای خود را در رقابتی جهانی به نمایش گذاشته و تلاش کرده‌اند تا تولیداتی به روز و مطابق استانداردهای جهانی ارایه دهند. این نمایشگاه بین‌المللی با مشارکت ۱۴ استان کشور و نمایندگی فروش چندین کشور تا پایان روز ۲۹ دی ماه دایر بود.

رییس کمیسیون حمایت از تولید ملی در صحن مجلس:

ادعای پرداخت یارانه ۱۷ هزارمیلیارد تومانی به تولید صحت ندارد

خبر اول

گروه اقتصاد و صنعت

مهندس حمیدرضا فولادگر در نطق خود با اشاره به صحبت‌های رییس جمهور در جلسه علنی مجلس اظهار داشت: اجرای قانون هدفمندی یارانه‌ها قطعاً یک تحول اقتصادی در کشور بود که آثار مثبتی را به همراه داشت، اما نحوه اجرای آن آثار منفی را از خود بر جای گذاشت.

نماینده اصفهان با بیان اینکه باید برای معیشت مردم به ویژه در دو ماه آخر سال باید فکری کرد، گفت: وضعیت معیشتی آنها خوب نیست و باید مجلس و دولت راه‌حل‌هایی را برای آن پیدا کنند. نماینده اصفهان با اشاره به جبران آثار تورمی در اقتصاد خانوار افزود: بنابر آمار رسمی بانک مرکزی شاخص‌های مصرف کننده از شروع طرح تحول اقتصادی تا اوایل امسال از ۱۰ درصد به ۲۶ درصد رسید، این در حالی است که تحولات ارزی در این مرحله صورت نگرفته بود.

رییس کمیسیون نظارت و پیگیری اصل ۴۴ مجلس خاطرنشان کرد: نحوه پرداخت نقدی یارانه ۴۵ هزار و ۵۰۰ تومانی به مردم به شکلی است که در حال حاضر تورمی را به وجود آورده و ارزش این رقم به خاطر به تدریج در حال مستهلک شدن است و در آینده نیز دیگر نقشی ایفا نخواهد کرد. فولادگر با بیان اینکه برای جبران مشکل اقتصاد خانوار باید راه حل دیگری پیدا کرد، ادامه داد: براساس قانون پرداخت، صرفا نقدی نیست و می‌تواند غیرنقدی نیز باشد که پرداختن به زیرساخت‌های مسکن و اشتغال نیز جزو همین مبحث به شمار می‌رود. وی با اشاره به وضعیت معیشتی مردم ادامه داد: برای معیشت مردم به ویژه در دو ماه آخر سال باید فکری کرد، وضعیت معیشتی آنها اصلاً خوب نیست و باید مجلس و دولت راه‌حل‌هایی را برای آن پیدا کنند.

نماینده اصفهان با اشاره به بحث تولید بیان داشت: در برخی از مصاحبه‌ها رسما اعلام شده است که تورم تولید ناشی از مسائل ارزی است و ربطی به اجرای قانون هدفمندسازی یارانه‌ها ندارد، در حالی که براساس آمار رسمی بانک مرکزی شاخص‌های تولید در آذر ماه سال ۸۹ حدود ۱۰.۷ درصد و در فروردین ماه امسال که آثار نوسان ارزی در آن صورت نگرفته بود، ۳۲.۵ درصد بوده است که معتقدیم در آینده بیشتر نیز خواهد شد.

وی ادامه داد: باید قبول کنیم که قطعا اجرای قانون هدفمندی یارانه‌ها در بحث شاخص‌های تولید تأثیر داشته و تورم ایجاد کرده و سهم تولید نیز ادا نشده است.

عضو کمیسیون صنایع مجلس با بیان اینکه آمار بنده ارائه شده از سوی خود دولت است، اضافه کرد: وزارت صنعت، معدن و تجارت این آمار را ارائه کرده و با هم چک کرده‌ایم و مرکز پژوهش‌ها نیز آن را تأیید کرده است به طوری که تا پایان خرداد ماه امسال حدود ۲ هزار میلیارد تومان و تا پایان شهریور ماه که دیوان محاسبات نیز این رقم را تأیید کرده ۲ هزار و ۲۰۰ میلیارد تومان در طرح یارانه‌ها به تولید کمک شده است.

فولادگر افزود: اولا این ۲ هزارو ۲۰۰ میلیارد تومان از محل افزایش قیمت‌ها نبوده، بلکه چیزی حدود کمتر از ۱۰۰ میلیارد تومان از محل افزایش قیمت‌ها به تولید اختصاص یافته و بقیه نیز از منابع دیگری است که هم به تولید و هم به مردم و از منابعی غیر از محل افزایش قیمت‌ها که قانون می‌گوید، پرداخت شده است.

نماینده اصفهان گفت: این ۲ هزار و ۲۰۰ میلیارد تومان تا پایان شهریور ماه امسال چیزی حدود نصف آن تسهیلات ارزان قیمت است، بخشی هم ۷۰۰ میلیارد تومان مابه‌التفاوت سوخت است و بخشی دیگر نیز اصلاحات ساختاری است و این سهمی که به تولید داده شده، خارج از منابع افزایش قیمت است.

وی خاطرنشان کرد: چیزی که در سالگرد هدفمندسازی یارانه‌ها اعلام شد، رقم ۱۶ یا ۱۷ هزار میلیارد تومان یارانه پرداختی بخش تولید است که به هیچ وجه صحت ندارد و این را با اعداد و ارقام خواهیم گفت، آیا در فاز دوم نیز قرار است، به همین شیوه از تولید حمایت شود. وی بیان داشت: قطعاً مجلس معتقد است که فاز دوم قانون هدفمندی یارانه‌ها باید اجرا شود و نمایندگان اجرای آن را برای امسال متوقف کرده‌اند و تأکید مقام معظم رهبری نیز بر این است که از مسیر مجلس، قانون و همدلی دولت راه حلی برای اجرای فاز دوم قانون هدفمندی یارانه‌ها پیدا شود. عضو کمیسیون صنایع مجلس گفت: مرکز پژوهش‌های مجلس شورای اسلامی پایشی را در مورد دو مؤلفه محیط فضای کسب و کار در کشور انجام داده است.

وی گفت: مهمترین مشکلی که در حال حاضر صنعتگران و تولیدکنندگان با آن دست به گریبان هستند، بحث منابع مالی، عدم ثبات در قیمت مواد اولیه، نقدینگی مورد نیاز در صنعت و مؤلفه‌هایی که رهبر معظم انقلاب در بحث اقتصاد مقاومتی تأکید داشتند.

مدیرعامل آب و فاضلاب شهری استان اصفهان:

نگاه راهبردی و استراتژیک مدیریت فولاد مبارکه به مسوولیت‌های اجتماعی قابل تقدیر است

خبر

مهندس هاشم امینی مدیرعامل آب و فاضلاب استان اصفهان ضمن ارایه گزارشی از سازمان آب و فاضلاب استان به امضاء تفاهم‌نامه همکاری فولاد مبارکه اصفهان با این سازمان در رابطه با تأمین آب موردنیاز خطوط تولید ناحیه فولادسازی و نوردپیوسته (سبا) و شرکت فولاد مبارکه در شهرستانهای زرین شهر (لنجان) و مبارکه اشاره کرد و گفت: شرکت آب و فاضلاب استان اصفهان در سال ۱۳۴۴ تأسیس شد و به عنوان اولین شرکت آب و فاضلاب استانی می باشد که متولی تأمین، انتقال و توزیع آب شرب بهداشتی در استان اصفهان و همچنین جمع‌آوری و انتقال و تصفیه فاضلابهای خانگی در مجموعه استان شروع به فعالیت کرد و در سال ۱۳۶۹ همزمان با قانون تشکیل شرکت آب و فاضلاب شهری در مجلس شورای اسلامی به سازمان آب و فاضلاب شهری تغییر نام داد و از ساختار دولتی به ساختار نیمه دولتی و براساس قانون تجارت تغییر کرد و در سال ۱۳۷۱ با عنوان شرکت آب و فاضلاب استان اصفهان در چارچوب قوانین فعالیت‌های خود را ادامه داد.

به گزارش اصفهان زیبا به نقل از روابط عمومی فولاد مبارکه، امینی افزود: در حال حاضر حدود ۹۰ درصد از شهرهای استان اصفهان تحت پوشش شرب بهداشتی قرار گرفته است که چیزی حدود ۳/۷ میلیون نفر جمعیت استان می‌شود. ضمن اینکه ۶۲ درصد جمعیت استان را تحت پوشش خدمات جمع‌آوری، انتقال و تصفیه فاضلاب را داریم.

مدیرعامل آب و فاضلاب استان افزود: در ۲۵ شهر استان مشغول فعالیت‌های اجرایی در زمینه شبکه فاضلاب هستیم و در کلان شهر اصفهان به جهت اینکه از سال ۱۳۴۷ فعالیت اجرایی در بُعد شبکه فاضلاب شروع شد، بیش از ۹۲ درصد جمعیت شهری اصفهان تحت پوشش شبکه آب و فاضلاب قرار گرفته و در

بُعد شبکه‌های فاضلاب و تصفیه خانه فاضلاب در کشور مقام اوّل را دارا می‌باشیم.

مدیرعامل سازمان آب و فاضلاب شهری اصفهان در ادامه با اشاره به اینکه فولاد مبارکه اصفهان یک صنعت بزرگ و تأثیرگذار در بخش تولید و اقتصاد کشور می‌باشد بطوری که مرتباً موفقیت ها و دستاوردهای آن بصورت جامع و کامل از طریق رسانه‌های گروهی منعکس می‌گردد گفت: توجه به زیرساخت‌ها و نگاه مدیریت این شرکت در تأمین مواد اولیه موردنیاز برای تولید و با عنایت به خشکسالی‌های اخیر و کمبود آب در منطقه با امضاء تفاهم نامه فی‌مابین سازمان آب و فاضلاب شهری استان و فولاد مبارکه اصفهان در راستای استفاده از پسابهای شهرستانهای زرین‌شهر و مبارکه در یک دوره‌ی زمانی دو و سه ساله مقرر گردید همکاریهای لازم برای انتقال آب حاصل از تصفیه پسابهای شهرهای مبارکه و لنجان به میزان ۴۵۰ لیتر در ثانیه به فولاد مبارکه و فولادسازی و نوردپیوسته سبا منتقل شود.

وی افزود: براساس تفاهم‌نامه مربوطه شرکت فولاد مبارکه موظف خواهد بود بمدت ۳۰ سال از پسابهای شهرستان مبارکه و ۳۵ سال از پسابهای شهرستان لنجان بهره‌برداری و آب تصفیه شده را به خطوط تولید خود انتقال دهند.

مهندس امینی در ادامه تصریح کرد: نگاه بلندمدت، راهبردی و استراتژیک مدیریت فولاد مبارکه اصفهان درخصوص تحقق مسوولیت‌های اجتماعی قابل تقدیر می‌باشد، چرا که با امضاء تفاهم نامه شرایط اطمینان بخشی برای فولاد مبارکه بوجود خواهد آمد تا بتواند درخصوص تأمین آب موردنیاز صنعت خود را بیمه نماید لذا در صورتی که آب زاینده رود مشکل داشته باشد، پسابها هیچ موقع قطع نخواهد شد.

وی خاطرنشان کرد: مدیریت فولاد مبارکه با یک فکر بدیع و بلندمدت نسبت به این پروژه، قطعاً ظرف مدت دو، سه سال خواهد توانست با همکاری یکدیگر این پروژه را با توجه به اهداف آن که تأمین آب مورد نظر خطوط تولید فولاد مبارکه از پساب‌های شهرستان‌های زرین شهر و مبارکه و همچنین رعایت مسائل بهداشتی و زیست محیطی و تحقق مسوولیت‌های اجتماعی می‌باشد را به انجام برسد.

نماینده مبارکه در گفت‌وگو با خبرنگار اصفهان زیبا:

اجرای فاز دوم باید کمترین اثرات تورمی را بر زندگی مردم داشته باشد

خبر

اکبر منتشلو

نماینده استان اصفهان در مجلس شورای اسلامی ضمن گفت‌وگو با خبرنگار اصفهان زیبا در خصوص حضور رییس جمهور در مجلس و سخنرانی وی گفت شکی نیست که حضور دولتی‌ها از رییس جمهور تا وزرای همراه ایشان و ارتباط با مجلس، می‌تواند کمک‌کننده که با تقویت فضای همدلی و همکاری بخشی از مشکلات پیش روی کشور از جمله مباحثی همچون لایحه بودجه سال ۹۲، انتخابات، مباحث اقتصادی و... حل شود. علی ایرانپور با بیان اینکه رییس جمهور در این سخنرانی مسایل مختلفی را مطرح کردند ادامه داد: هدفمندی یارانه‌ها و مسکن مهر از جمله محورهای اصلی صحبت رییس جمهور بود که به عنوان طرح‌های مشترک بین دولت و مجلس می‌باشد و در خصوص هدفمندی یارانه‌ها، رییس جمهور معتقد بود که مرحله دوم باید اجرا شود.

وی با نقل قول این جمله از رییس جمهور مبنی بر اینکه «برای تعامل و همدلی آمدم» خاطرنشان کرد: برای تقویت این همدلی و تعامل و عملی شدن این حرف، باید که ارتباط دوسویه باشد و دولت هم حرف‌ها و نظرات نمایندگان مجلس را بشنود و اگر اینگونه باشد، تاثیر بیشتری در همکاری میان مجلس و دولت خواهد داشت. عضو کمیسیون کشاورزی ادامه داد: مسایلی که در این جلسات مشترک مطرح می‌شود دغدغه هم دولت، هم مجلس و هم مردم است و دولت باید از این فرصت استفاده کند و بخشی از مشکلات جامعه را از طریق نظرات نمایندگان مجلس که نظراتی کارشناسانه می‌باشد و در کمیسیون‌های تخصصی مجلس به آنها پرداخته شده است، بشنود و در راستای حل آن گام برداشته شود. نماینده مردم مبارکه در بهارستان با مثبت ارزیابی کردن اینگونه اقدامات دولت تصریح کرد: این اقدام رییس جمهور را مثبت ارزیابی می‌کنیم، به شرط آنکه تداوم داشته باشد و در مراحل بعدی این ارتباط دوسویه باشد و نمایندگان هم فرصت بیان نظرات خود را در حضور رییس جمهور داشته باشند. وی در پاسخ به تاثیر حضور رییس جمهور در مجلس برای اجرای فاز دوم هدفمندی یارانه‌ها خاطرنشان کرد: این هفته مجلس در این باره تصمیم نهایی را خواهد گرفت.

ایرانپور افزود: پیش از این مجلس طی مصوبه‌ای اجرای فاز دوم را منتفی کرده بود اما در حال حاضر شرایط متفاوت شده است و باید کارشناسانه‌تر فکر کنیم و به طور قطع نمی‌توانیم بگوییم که اجرای مرحله دوم را رد می‌کنیم یا رای به اجرای آن می‌دهیم.

نماینده شهرستان مبارکه تاکید کرد: اجرا یا عدم اجرای فاز دوم هدفمندی یارانه‌ها هر کدام مضرات و معایب خاص خود را دارد و اگر قرار شد مجلس در این خصوص تصمیم بگیرد باید طوری باشد که کمترین اثرات تورمی را در زندگی و معیشت مردم داشته باشد و ما باید به دنبال محاسن طرح باشیم و این هفته در مجلس تصمیم نهایی گرفته خواهد شد.

بازار روز

آخرین قیمت اقلام خوراکی و ضروری در بازارهای کوثر شهرداری اصفهان

بازار روزکوثر ۱: خیابان کاوه بعد از سه راه ملک‌شهر، روبروی کلانتری ۱۹

بازار روزکوثر ۲: سپاهان شهر، بلوار غدیر، خیابان فاتح

بازار روزکوثر ۳: خیابان فیض، خیابان شهید کیانی

بازار روز کوثر ۴: خیابان زینبیه، بعد از چهارراه عاشق اصفهانی، جنب شهرداری منطقه ۱۴

بازار روزکوثر ۵: خیابان جی، خیابان همدانیان، بعد از پایانه مسافربری جی

بازار روزکوثر ۶: بزرگراه شهیدمیثمی، حد فاصل شهرک های مسکونی ولیعصر (عج) و امیریه جنب شهرداری منطقه ۱۳

بازار ماهی کوثر ۷: چهار راه هفتم محرم، ابتدای خیابان مسجد سید، جنب مجتمع فرهنگی قائمیه

بازار ماهی تمدن: انتهای خیابان اصلی معراج (هفتون)، جنب پل تمدن

بازار ماهی سروش: انتهای خیابان سروش، جنب مسجد مصلا

شایان ذکر است قیمت های اعلام شده به ریال و ۵ الی ۳۰ درصد نسبت به سطح شهر ارزانتر می باشد

رسیدگی به شکایات: تلفن: ۶۳۰۲۴۸۳

سامانه پیام‌کوتاه: ۳۰۰۰۱۳۹۰۹۰

نام کالا	درجه ۱	درجه ۲
انار یک رگ	۲۰۰۰۰	۱۸۰۰۰
انگور شاهرودی	۱۵۰۰۰	۱۳۰۰۰
خرمالو	۲۰۰۰۰	۱۸۰۰۰
خیار بوته ای	۷۰۰۰	۶۰۰۰
خیار درختی اصفهان	۱۷۰۰۰	۱۵۰۰۰
خیار درختی شهرضا	۱۸۰۰۰	۱۵۰۰۰
خیار درختی یزد	۱۷۰۰۰	۱۵۰۰۰
سیب سفید سمیرم	۱۷۰۰۰	۱۵۰۰۰
سیب قرمز سمیرم	۱۷۰۰۰	۱۵۰۰۰
موز خارجی	۳۰۰۰۰	۲۹۰۰۰
نارنگی شمال	۱۵۰۰۰	۱۳۰۰۰
لیمو شیرین	۱۰۰۰۰	۹۰۰۰
پرتقال تامسون شمال دستچین	۱۴۰۰۰	۱۳۰۰۰
پرتقال تامسون جنوب دستچین	۱۷۰۰۰	۱۵۰۰۰
کیوی دستچین	۲۰۰۰۰	۱۷۰۰۰
نارنگی برگی درشت	۱۳۰۰۰	۱۲۰۰۰
پرتقال آبگیری	۱۱۰۰۰	۸۰۰۰
پیاز زرد	۱۲۰۰۰	
پیاز قرمز	۱۲۰۰۰	
بادمجان دلمه	۱۰۰۰۰	
بادمجان قصری	۱۰۰۰۰	
سیب زمینی	۳۵۰۰	
سبزی خوردن	۱۷۰۰۰	
سبزی خورشتی	۶۵۰۰	
فلفل دلمه	۱۰۰۰۰	
فلفل ریز	۱۰۰۰۰	
قارچ بسته بندی	۶۰۰۰۰	
قارچ فله ای	۶۰۰۰۰	
قمری	۵۰۰۰	
کاهو پیچ	۶۰۰۰	
کاهو معمولی	۵۰۰۰	
کدو خورشتی	۹۰۰۰	
کلم سفید	۳۵۰۰	
کلم قرمز	۳۵۰۰	
گل کلم	۶۰۰۰	
گوجه	۸۵۰۰	
گوجه درختی	۱۶۰۰۰	
هویج	۴۵۰۰	
شلغم	۴۰۰۰	
چغندر	۴۰۰۰	
تخم مرغ تاریخ دار شانه ای هرکیلو	۳۵۰۰۰	
گوشت گوسفندی مخلوط با استخوان و ۱۰۰گرم دنبه	۲۰۰۰۰۰	
مرغ گرم	۴۹۵۰۰	
ماهی آزاد بزرگ	۵۰۰۰۰	
ماهی حسون	۴۰۰۰۰	
ماهی سرخو سوبیتی	۱۸۰۰۰۰	
ماهی شوریده درشت هندیجان	۱۶۰۰۰۰	
ماهی شوریده متوسط	۱۴۵۰۰۰	
ماهی قزل آلا	۸۵۰۰۰	
ماهی کفشک	۱۱۵۰۰۰	

در سن ۸۲ سالگی؛

همایون خرم، استاد موسیقی ایرانی درگذشت

آوا

«همایون خرم» خالق نغمه‌های ماندگار «تو ای پری کجایی» و «امشب در سر شوری دارم» شب گذشته دار فانی را وداع گفت. «همایون خرم» آهنگساز و خالق نغمه‌های «تو ای پری کجایی» و «امشب در سر شوری دارم»؛ شب گذشته به دلیل بیماری ریوی درگذشت. این نوازنده یکی از اعضای شورای عالی خانه موسیقی ایران بود که در سن ۸۲ سالگی در بیمارستان «دی» دار فانی را وداع گفت. از آنجا که مادرش از شیفتگان موسیقی اصیل ایرانی بود و از بین مقام‌های موسیقی ایرانی، به دستگاه همایون علاقه‌ای وافر داشت، نام «همایون» را برای فرزند خود انتخاب کرد. وی در سن نوجوانی به مکتب استاد صبا راه یافت و چند سال بعد به عنوان نوازندهٔ ۱۴ ساله، در رادیو به تنهایی به اجرا پرداخت. بعدها در بسیاری از برنامه‌های موسیقی رادیو، به خصوص در برنامه گلها، به عنوان آهنگ‌ساز، سولیست ویولن و رهبر ارکستر آثاری ارزشمند ارایه داد. وی همچنین تحصیلات دانشگاهی خود را در رشته مهندسی برق ادامه داد. استاد همایون خرم دارای درجه یک هنری از شورای ارزشیابی هنرمندان کشور بود. عضویت در شورای عالی موسیقی رادیو، رهبری ارکستر سازهای ملی، استاد دانشکده موسیقی ملی، آهنگ‌ساز در برنامه‌های موسیقی ایرانی و برنامه گلها، رهبری ارکستر از مهمترین فعالیت‌های هنری وی بوده است.

آثار هنرمندان ۵۴ کشور به جشنواره تجسمی فجر راه یافت

تجسمی

هنرمندانی از ۵۴ کشور در رشته‌های کاریکاتور، عکس و پوستر در پنجمین جشنواره بین‌المللی هنرهای تجسمی فجر حضور دارند. به گزارش روابط عمومی پنجمین جشنواره بین‌المللی هنرهای تجسمی فجر، در این دوره جشنواره رشته‌های کاریکاتور، عکس و پوستر به صورت بین‌المللی برگزار می‌شود که ۴۴۷ اثر از ۱۷۲ هنرمند از ۵۴ کشور به جشنواره ارائه شده است. هنرمندانی از کشورهایی چون اسپانیا، استرالیا، اندونزی، اوکراین، آرژانتین، ایالت متحده آمریکا، آلمان، آذربایجان، اردن، امارات متحده عربی، ایتالیا، بلغارستان، بلژیک، روسیه، برزیل، مکزیک، پاکستان، اتریش، سوریه، اردن، کانادا، نیجریه، کوبا، چین، عراق، رومانی، کره شمالی، ترکیه و ... در پنجمین جشنواره بین‌المللی هنرهای تجسمی فجر شرکت کرده‌اند. در رشته کاریکاتور هنرمندان ۳۴ کشور، در رشته عکس هنرمندان ۱۵ کشور و در رشته پوستر هنرمندان ده کشور آثار خود را به جشنواره ارسال کرده‌اند و هنرمندان تعدادی کشورها در دو یا سه رشته آثارشان را به جشنواره فرستاده‌اند. پنجمین جشنواره بین‌المللی هنرهای تجسمی فجر در رشته‌های نقاشی، خوشنویسی، نگارگری، سفال، مجسمه‌سازی، عکس، پوستر، کاریکاتور و تصویرسازی به دبیری سیدعباس میرهاشمی ۱۴ بهمن تا ۱۲ اسفندماه برگزار می‌شود.

خاطره ای جالب از علامه محمد تقی جعفری (ره):

ارزش واقعی انسان به چیست؟

آیین

علامه محمد تقی جعفری (رحمه الله علیه) می گفتند: عده‌ای از جامعه‌شناسان برتر دنیا در دانمارک جمع شده بودند تا پیرامون موضوع مهمی به بحث و تبادل نظر بپردازند. موضوع این بود؛ ارزش واقعی انسان به چیست؟

برای سنجش ارزش خیلی از موجودات، معیار خاصی داریم. به طور مثال معیار ارزش طلا به وزن و عیارآن است. معیار ارزش بنزین به مقدار و کیفیت آن است. معیار ارزش پول پشتوانه آن است. اما معیار ارزش انسان‌ها در چیست؟ هر کدام از جامعه شناسان صحبت‌هایی داشتند و معیارهای خاصی را ارایه دادند.

بعد وقتی نوبت به بنده رسید گفتم: اگر می‌خواهید بدانید یک انسان چقدر ارزش دارد؛ ببینید به چه چیزی علاقه دارد و به چه چیزی عشق می ورزد.

کسی که عشقش یک آپارتمان دو طبقه است در واقع ارزشش به مقدار همان آپارتمان است.

کسی که عشقش ماشینش است ارزشش به همان میزان است. اما کسی که عشقش خدای متعال است ارزشش به اندازه خداست.

علامه فرمودند: من این مطلب را گفتم و پایین آمدم. وقتی جامعه‌شناسان صحبت‌های مرا شنیدند برای چند دقیقه روی پای خود ایستادند و کف زدند.

وقتی تشویق آن ها تمام شد، من دوباره بلند شدم و گفتم: عزیزان! این کلام از من نبود. بلکه از شخصی به نام علی(علیه السلام) است. آن حضرت در نهج البلاغه می‌فرمایند: «قِیمَةُ کُلِّ امْرِئٍ مَا یُحْسِنُهُ» «ارزش هر انسانی به اندازه چیزی است که دوست می دارد.»

وقتی این کلام را گفتم دوباره به نشانه احترام به وجود مقدس امیرالمؤمنین علی (علیه السلام) از جا بلند شدند و چند بار نام آن حضرت را بر زبان جاری کردند.

حضرت علامه در ادامه می‌گفتند: عشق حلال به این است که انسان (مثلا) عاشق ۵۰ میلیون تومان پول باشد. حال اگر به انسان بگویند: «آی! پنجاه میلیونی!».

چقدر بدش می آید؟ در واقع می فهمد که این حرف توهین در حق اوست؛ اکنون که تکلیف عشق حلال اما دنیوی معلوم شد ببینید اگر کسی عشق به گناه و معصیت داشته باشد چقدر پست و بی ارزش است!.

این جاست که ارزش و مفهوم «ثارالله» معلوم می‌شود. ثار الله اضافه تشریفی است.

خونی که در واقع آنقدر شرافت و ارزش پیدا کرده است که فقط با معیارهای الهی قابل ارزش گذاری است و ارزش آن به اندازه خدای متعال است.

صدای دل‌نشین دستگاه‌های هنر موج‌بافی به گوش نمی‌رسد

موج ها در تار و پود فراموشی تنیده می‌شوند

از موج در ماه های سرد به عنوان رواندار استفاده می‌شد و قدیم ترها به عنوان یک پوشش تزیینی روی کرسی ها می انداختند

صنایع دستی

زهره قندهاری

زمزمه های زن عشایر در تارو پود پشم می‌پیچد. زن عشایر آوازمی خواند و دخترکان کوچکش را برای هنر موج بافی آماده می کند؛ هنری که عشق را در میان انگشتان دختران عشایرمی تند. زمزمه های زن عشایر در تارو پود پشم می پیچد و نقشی می زند تا زندگیش در لابلای این همه رخوت و سستی جان بگیرد. موج ها آرام آرام ساحل زندگیش را صید می کند؛ می بافد و می بافد و می بافد. تاری به روی پود، پودی به روی تار. تاری که زندگی را از تیرگی برهاند و دستمزدی شود برای روزهای فقر ونداری. سختی زندگی عشایری از زن جوان کوهی می سازد تا در برابر این همه ناملایمت های زندگی دوام بیاورد. موج های زندگی عشایر در این همه پستی و بلندی به اوج می رسد.

زن جوان عشایر به فکر شهری شدن نیست تا دلش هوایی شود و چادرعشایری اش را به خانه ای کوچک در شهر بفروشد. او موج می بافد تا درساحل مشوش زندگیش آرام آرام درسکوت به دریا برسد.

سال گذشته با سفری که به کرمانشاه داشتم در بازارهای سنندج با این صنعت آشنا شدم.

موج بافی، یکی از صنایع دستی مناطق کردنشین است

گلیم بافی، جاجیم بافی، قالی بافی وهنرهایی از این دست ازهنرهای دستی ایران است. کشوری که تنوع زیستی، بومی و فرهنگی فراوانی دارد و در هر بخش آن طرح و رنگ و نقشی که بافته مردمان خوب این سرزمین است به آن هویتی زیبا بخشیده است. موج بافی، یکی از صنایع دستی مناطق کردنشین است که بیشتر میان عشایر و کوچ نشینان این مناطق دیده می شود.

موج ها پارچه هایی هستند که از پشم گوسفند بافته می شدند و از آنها به عنوان رختخواب پیچ، پتو، پشتی، رویه کرسی، سجاده و گاه برای چادرهای عشایر استفاده می کردند.

از موج در ماه های سرد به عنوان رواندار استفاده می شد و قدیم ترها به عنوان یک پوشش تزیینی روی کرسی ها می انداختند. نقوش تزیینی موج دارای ویژگی های مشابهی است و در محدوده خاصی سیرمی کند.

طرح های موج که از اصالت و خصوصیات محلی برخوردار است، عبارتند از: پر طاووسی، چهارخانه، سیاه وسفید، تخت قرمز، شمشیری دولتی، حوض، دعا، محراب، چخماق، گل، کله کبکی، شانه، گنجشک، انگور «گل گله»، پروانه، بز کوهی، پرنده، قیچی، درخت و ماهی، ترنج دار گنبدی، برگ بیدی، چشم بلبلی «چشم خروسی»، بتروبند، دو کلکانه و خربزه ای «سیخی بافت» صنعت موج بافی در منطقه کردستان سابقه قابل توجهی دارد و موج بافان اغلب در شهرهای این استان هستند.

اگر به سال های نه چندان دور برگردیم؛ می بینیم بسیاری از مردم این منطقه استفاده از موج در منازل خود را نوعی هنر و خانه داری کدبانو می دانستند. اما امروزه زن ایرانی برای خرید یک لباس کاموایی از این فروشگاه به آن فروشگاه راه می افتد تا لباس دلخواهش را تهیه کند.

اکنون موج باف ها با ورود بی رویه کالا های چینی و اجناس خارجی اغلب بیکارشده اند و این هنرکهن رو به فراموشی است

موج باف ها با ورود کالاهای چینی بیکارشدند

درآن سال ها، موج به عنوان قسمتی از جهیزیه دختران کرد و عشایر محسوب می شد، ولی امروز موج، جای خود را به اجناس نامرغوب و بیگانه خارجی داده است.

اکنون موج باف ها با ورود بی رویه کالا های چینی و اجناس خارجی اغلب بیکار شده اند و این هنر کهن رو به فراموشی است. موج بافان دیگرانگیزه ای برای کار کردن ندارند؛ چرا که ورود اجناس نامرغوب چینی بازار نه چندان گرم آنها را به سردابی تبدیل کرده است.

در قدیم اگر کسی برای سیاحت به مناطق کردنشین می آمد به عنوان سوغات از پارچه های موج‌بافی می برد؛ اما اکنون دیگر کسی پارچه های موج بافی شده را نمی خرد و به خانه اش نمی برد و این هنر هم مانند اغلب هنرهای سنتی کشورمان از خانه‌ها به عزلت بازارهای کرمانشاه و کردستان رفته وکاربرد چندانی ندارد.

اکنون تنها صدای دلنشین دستگاه های سنتی موج بافی کرمانشاه در بازارهای قدیمی و منزوی این شهر به گوش می رسد وهنرمندان متبحراین هنر دستی در بازارها تاردلشان چشم به راه پودی است از دور تا خریداران این هنر اصیل ایرانی از راه برسند. معدود مکان هایی وجود دارد که هنوز می شود؛ چند استاد کهنه کار موج باف را در آنجا پیدا کرد.

ضرورت پرداختن به هنر سنتی و اصیل موج‌بافی

پرداختن به هنر سنتی و اصیل موج بافی یک ضرورت است. زیرا می توان ازآن به عنوان قسمتی از زبان بلیغ فولکلور ایران نام برد و لازم است برای بقای هنر و هنرمندان و اشتغال در این زمینه آنها را مورد حمایت جدی قرار داد و مشاوره های ضروری برای کاربری های نو به بافندگان داد تا بالندگی این رشته نساجی تداوم یابد و در عمل حرکت شتابنده‌ای به آن داده زیرا این هنر بخشی از تاریخ نساجی کشور ما است و باید آنرا حفظ و احیا کنیم و ضرورت بازنگری جدی بافندگان برای امروزی کردن تولیدات موج به صورت مداوم و مستمر را در سرلوحه کار خود قرار دهیم و کارگاه های تولیدی را شناسایی و تحلیل درستی از وضعیت آنها برای بهبود وضعیت داد.

دوره های آموزش فشرده و مؤثر برای کاربردی و به روز نمودن این هنر گرانبها و همچنین نمایشگاه‌های تخصصی در این زمینه ایجاد کرد و تبلیغات مؤثر برای معرفی آن انجام دهیم تا زمینه‌های خلاقیت و نوآوری جدید در آن ایجاد شود. صنعتی شدن و ورود تکنولوژی در برخی عرصه ها به آثار هنری ارزشمند ما آسیب زده که برای جلوگیری از این روند با کمک استادکاران تلاش می کنیم تا این موضوع با آموزش و احیاء رشته ها حل شود. درکنار زدودن گرد فراموشی از هنرهای سنتی ارزشمند کشور باید بازرگانی و بازاریابی تولیدات هنری را جدی بگیریم تا این هنر صنعت بتواند به معیشت هنرمندان هم کمک کند.

صیانت از هنر و تاریخ ارزشمند کشور وظیفه ای همگانی است و در سازمان میراث فرهنگی با جدیت برای تشویق جوانان به صنایع دستی به عنوان یک هنر، صنعت و شغل و نیز میراث گذشتگان و یادگار فرهنگ و هنر کشور اقدام خواهیم کرد.

برای معرفی ایران و نوآوری‌های هنرمندان و صنعتگران کشور باید در حوزه بازرگانی و صادرات کوشش بیشتری کنیم تا علاوه بر صدور صنایع دستی و هنرهای سنتی به نقاط مختلف دنیا اصالت، فرهنگ و هنر ایرانی را نیز به آنها معرفی کنیم.

گپ وگفتی با یک موج باف

محمدجان بیلقی که سال هاست عمر خود را صرف حرفه موج بافی کرده است می گوید: این روزها جوانان به سرگرمی های نوین مشغول اند و کسی به دنبال حرفه های کم درآمد و پر زحمتی چون موج‌بافی نمی‌رود و این یکی از دلایل فراموشی این هنر است.

بیلقی بی کیفیتی نخ ها و به دنبال آن نامرغوب شدن موج را از دیگر دلایل رکود این هنر می داند و ادامه می دهد: موج در زندگی روستاییان و عشایر جایگاه خاصی دارد؛ اما با توجه به ورود کالاهای خارجی این هنر از رونق افتاده است.

برای احیا برخی هنرهای دستی فراموش شده با برگزاری دوره های آموزشی تلاش می کنیم این آثار ارزشمند را از عرصه فراموشی نجات دهیم.

مدیر حوزه های علمیه خواهران استان اصفهان:

تربیت و تهذیب طلاب دغدغه اصلی معاونین فرهنگی مدارس باشد

فرهنگ

به گزارش اصفهان زیبا به نقل از دبیر حوزه‌های علمیه خواهران استان اصفهان نشست معاونین فرهنگی حوزه های علمیه خواهران استان اصفهان با موضوع ایجاد اخلاق و معنویت در حوزه ها و ایجاد انگیزه و ارتباط موثر با طلاب برگزارشد. در این نشست حجت الاسلام سید مهدی ابطحی مدیر حوزه‌های علمیه خواهران استان اصفهان تربیت و تهذیب طلاب و تشکیل پرونده فرهنگی برای اساتید را دغدغه معاونین فرهنگی مدارس علمیه دانست وخطاب به اساتید گفت: پیش از تدریس اساتید باید پیرامون اخلاق و رفتار اسلامی برای طلاب مسایلی را بازگوکنند.

هر استاد باید از لحاظ نوع لباس و پوشش، نوع رفتار در حوزه خودسازی و تهذیب نفس مورد بررسی قرار گیرد تا بتواند اثر مثبت روی طلاب بگذارد.

در ادامه حجت الاسلام والمسلمین رفیعایی استاد اخلاق پیرامون چگونگی تقویت اخلاق و معنویت بین طلاب به ایرادسخن پرداخت و خاطر نشان کرد: یکی از مواردی که در قرآن کریم مورد تاکید بسیاری قرار گرفته است؛ مساله عبد و عبودیت است که این با فلسفه خلقت انسان و جن گره خورده است و در سوره «ذاریات آیه ۵۶» آمده است که «من جن و انس را نیافریدم مگر برای عبادت و عبودیت» وی ادامه داد: منظور از «لیعبدون» یعنی «لیعرفون» یعنی من جن و انس را نیافریدم مگر برای معرفت.

حال این سوال مطرح می شود که چرا خود «لیعرفون » را در قرآن نیاورده اند ؟ یعنی ما آمده‌ایم در این دنیا جن و انس برای معرفت و فهم و انس با خدا و تقرب به خدا شاید یکی از دلایل این باشد که مجرا و کانالی که ما را به معرفت می رساند این عبودیت و عبد شدن است به همین منظورآن کانال رابرای ما روشن و بیان کرده است.

این استاد حوزه و دانشگاه با تاکید بر اینکه انسان باید هر روز از خودش بپرسد که مسیرمن آیا آن مسیری هست که خداوند برای من خلق کرده است؟؛ افزود: دنیا محل مسابقه است؛ آن هایی نزد خدا عزیزترند که به خدا نزدیکترینند، آن هایی که از بقیه در این مسیر سبقت می گیرند؛ مقرب هستند. باید ببینیم در زندگی به کجا می رویم؟

حجت الاسلام والمسلمین رفیعایی گفت: اگر به قرآن مراجعه کنید مساله عبد بودن در آیات بسیاری حایز اهمیت است در مساله معراج پیامبر(ص)، در مورد حضرت زکریا، در مورد حضرت موسی و..که خداوند درآیات مختلف از پیامبران به عنوان عبد یاد کرده است و حتی در تشهد نماز نیز ابتدا به عبودیت پیامبر و سپس رسالت پیامبر(ص) شهادت می دهیم چنانچه

پیامبر(ص) می فرمایند: مرا مخیر کردند؛ بین عبودیت و سلطنت عالم، من عبودیت را انتخاب کردم؛ همه ما می میریم، باید ببینیم چه چیزی برای آخرتمان برداشته‌ایم. حجت الاسلام رفیعایی تصریح کرد: بهترین توشه ها تقواست.

وی با بیان اینکه باید در مسیر عبودیت بر روی عبادات سرمایه گذاری کنیم؛ خاطرنشان کرد: اغلب مشکلات چه مادی و چه معنوی از گناهانی است که می کنیم؛ پس باید استغفارازگناهان را همواره مورد توجه قراردهیم.

تراشیون از اساتید حوزه و دانشگاه نیز در این نشست گفت: مثبت و منفی کارهای انسان در زندگی متجلی است.

وی به ارتباط و شیوه رفتار موثر با طلاب پرداخت و ادامه داد: در ارتباط گیری یکی از اصول مهم مخاطب شناسی است. سپس با تقسیم بندی نیازها به دو دسته نیازهای عمومی شامل نیازهایی که شرط سنی، جنسیتی و غیره ... ندارد ونیاز های اختصاصی مانند جنسیت، سن، هوش و فرهنگ گفت: بررسی نیازها وسیله و ابزار است؛ نه هدف. وی تصریح کرد: اگرانسان به نیازهای مخاطب توجه نداشته باشد؛ نمی‌تواند ارتباط برقرارکند.

زمان برقراری ارتباط، ایجاد حس آرامش و امنیت درمخاطب را در ارتباط، مهم توصیف کرد و گفت: در یک ارتباط سه تا پانزده ثانیه اول زمان طلایی ارتباط به شمار می رود که اگر در این زمان بتوانید ارتباط موثری برقرار کنید؛ می‌توانید برمخاطب تاثیر بگذارید. تراشیون افزود: در تربیت اصلی وجود دارد به نام اصل تداعی کننده، تداعی کننده ها در اولین برخوردها اتفاق می افتد؛ یعنی اگر در اولین برخورد برداشت مخاطب از شما مثبت بود، تاآخر همین برداشت را دارد.

این استاد حوزه و دانشگاه گفت: در برقراری ارتباط حرکات بصری، کلامی و رفتاری موثر است و باید مورد توجه قرار گیرد؛ چنان چه نوع پوشش، حرکات بدن، نوع سخن گفتن همه در یک ارتباط موثرند. وی در قسمت دیگری ازسخنان خود با بیان اینکه بخش عمده ای ازارتباطات با کلام صورت می‌گیرد؛ در پاسخ به این سوال که چگونه می توان به دیگران آرامش کلامی داد؟ اظهار داشت: درارتباط با مخاطب از جملات امرکننده و نهی کننده کمتر استفاده کنیم، سرزنش و تنبیه نکنیم ومستقیم انتقاد نکنیم.

«مهدیان دروغین» از کجا ظهور می کنند؟

کتاب

کتاب «مهدیان دروغین» تألیف حجت الاسلام دکتر رسول جعفریان به تازگی منتشر و روانه بازار شده است. وی در این کتاب به تقسیم حوزه‌های مختلف جغرافیایی دنیای اسلام پرداخته و مهدیان دروغین در مناطق و دوره های مختلف را معرفی کرده است. حجت الاسلام رسول جعفریان، رییس سابق کتابخانه مجلس شورای اسلامی از تالیف تازه‌ترین اثر خود با عنوان «مهدیان دروغین» از سوی نشر علم خبر داد و گفت: نوشتن این کتاب در واقع برای تهیه فهرستی از مدعیان مهدویت یا مهدیان دروغین برای یکی از دوستانم بود، اما چون متن آن مفصل شد، ضمن آنکه آن هدف برآورده شد، با اضافه شدن مطالب دیگری به این شکل در نهایت منتشر شد.

هدف من بر این اثر بررسی ادعاهای مدعیان مهدویت و نقل های تاریخی درباره آنها و بررسی زمینه های سیاسی و اجتماعی فعالیت آنها به منظور آگاهی‌بخشی به توده‌های شیعه بوده است. وی افزود: پرداختن به بحث مدعیان مهدویت، هم برای مورخان اسلامی شیرین بوده و هم برای متکلمان شیعی. چنان که بخش های قابل توجهی از کتاب «الغیبه» شیخ طوسی به این مبحث اختصاص یافته و ماهیت کسانی مانند شلمغانی و نصیری و دیگران که مدعی بابیت بودند، مورد نقد قرار گرفته است.

آموزه

لَیسَتِ العِبادَةُ کَثرَةَ الصیامِ وَ الصَّلوةِ وَ انّما العِبادَةُ کَثرَةُ التَّفَکُّرِ فی أمرِ اللهِ

عبادت کردن به زیادی روزه و نماز نیست، بلکه «حقیقت» عبادت، زیاد در کار خدا اندیشیدن است.

«تحف العقول، ص۴۴۸»

یک جرعه شعر

کیوان رنجبر

تگرگ گلوله

بوی بادام تلخ می‌آمد، سینه سرزمین‌مان می‌سوخت
بوی اسفند، بوی خردل شد؛ دود در چشم شمعدان می‌سوخت
اشک بی اختیار می‌آمد، شانه های زمین تکان می خورد
زیر رگبار خنده ای سمی، آخرین حرف در دهان تکان می خورد
فصل سوم: درخت‌های جوان، پیرهن های زرد پوشیدند
سرخ‌تر از لهیب آتشبار، پیرهن پیرهن، خزان می سوخت
در تگرگ گلوله، خمپاره بر سر بام ها، کبوتر ها
چتر کردند بال و پرها را تا که دیدند؛ آشیان می سوخت
حاصل ضرب چسپ در شیشه در کدامین حساب می گنجید
جیغ، آژیر، وضعیت قرمز، در گلوی کدام‌مان می‌سوخت
سفرهٔ عقد کفتری خسته، جفت تنهای آینه می شد
موشک آمد و عقد جاری شد؛ سفره، آینه، شمعدان می‌سوخت

حکایت

مردی به صاحبخانه‌ی خود گفت: «زحمت بکشید و ستون این سقف را تعمیر کنید که به شدت صدای شکستگی می‌کند.» صاحبخانه گفت: «نگران نباش، ستون در حال ذکر گفتن است!» مرد گفت: البته که نگران نیستم، فقط می‌ترسم نازک دلی در او ایجاد شود و سجده کند.

«کشکول شیخ بهایی»

ره آورد

ملاقات با امام زمان (علیه السلام)

مرحوم حجت‌الاسلام شیخ علی کاشانی فریده الاسلام می‌گوید: یک‌شب در اطاق پذیرایی مرحوم آیت الله کوهستانی در کوهستان مشغول نماز مغرب شدم، دیدم حضرت بقیة الله (ارواحنا فداه) تشریف آوردند ودر گوشه اطاق پشت به قبله به نحوی که من در نماز صورت مبارکشان را می دیدم نشسته اند.

من با خودم فکر کردم که اگر نماز را بشکنم وعرض ادب به محضر مقدسشان بکنم، شاید از این عمل من، خوششان نیاید وقبل ازآنکه متوجه ایشان بشوم تشریف ببرند، پس چه بهتر نمازم را نشکنم که اگر اراده فرموده باشند؛ من با ایشان حرف بزنم، تا بعد از نماز صبرمی فرمایند نماز را خواندم. در بین نماز بعضی از جملات را حضرت با من می‌گفتند، به خصوص جمله (یا مَنْ لَهُ الدُّنْیا وَالْآخِرَةُ اِرْحَمْ مَنْ لَیْسَ لَهُ الدُّنْیا وَالْآخِرَةُ) را که در سجده آخر چون با حال بهتری می‌خواندم، امام هم آن را مکرر با توجه وحال بیشتری ادا می فرمودند ولی به مجردی که می‌خواستم سلام نماز را بدهم حضرت ولی عصر (صلوات الله علیه) رفتند. شهید هاشمی نژاد می‌گوید: شبی مرحوم استادم (شیخ علی کاشانی فریده الاسلام) در ایوان اطاق فوقانی که در قم برای زندگی اجاره کرده بودیم، رو به حیاط منزل ایستاده بود و حضرت بقیة الله (ارواحنا فداه) را با زیارت (آل یس) زیارت می کرد و با آن حضرت مناجات می نمود. من هم درکنار او منقل آتش را برای کرسی درست می‌کردم، یعنی آتش را باد می زدم تا برای زیر کرسی آماده شود.

ناگهان دیدم مرحوم استاد تکانی خورد وحال توجه اش، بیشتر شد وگریه اش شدت کرد. من سرم را بالا کردم تا ببینم چه خبر است، با کمال تعجب دیدم: (حضرت بقیهٔ الله (علیه السلام) در میان زمین وآسمان مقابل استادم ایستاده وبه او تبسّم می کند و من درآن تاریکی شب، تمام خصوصیات قیافه وحتی رنگ لباس آن حضرت را می دیدم) سپس سرم را پایین انداختم باز دو مرتبه وقتی سرم را بالا کردم آن حضرت را با همان قیافه وهمان خصوصیات دیدم. بالاخره چند بار این عمل تکرارشد و در هر مرتبه جمال مقدس آن حضرت را مشاهده می کردم، تا آنکه در مرتبه آخر که سرم را پایین انداختم متوجه شدم که استادم آرام گرفت. وقتی سرم را بالا کردم وبه طرف آن حضرت نگاه نمودم دیگرآن آقا را ندیدم معلوم شد که مناجات استادم با رفتن آن حضرت تمام شده است.

ادبیات

برای اولین بار یک زن شاعر برنده جایزه ۱۵ هزار دلاری شد

یک زن آمریکایی برای اولین بار در تاریخ برنده جایزه ادبی تی. اس. الیوت شد که به یک مجموعه شعر اهدا می‌شود. شارون اولدز با مجموعه شعر «Stags Leap» که درمورد پایان گرفتن زندگی زناشویی‌اش است، برنده جایزه تی. اس. الیوت شده و به گفته داوران، مجموعه‌شعر اوکتابی موقر وباشکوه است. اولدزآمریکایی در جریان ضیافتی در کورت یارد در لندن جایزه ۱۵ هزار دلاری خود را دریافت کرد. این شاعرزاده سان‌فرانسیسکو پیش از این دو بار نامزد جایزه تی. اس. الیوت شده بود. رییس هیات داوران امسال این جایزه کارول آن دافی شاعر بود و برنده را از میان ده مجموعه شعر انتخاب کردند؛ سیمون آرمیتراج، جولیا کوپوس، جوری گراهام و کاتلین جیمی از دیگر نامزدهای این جایزه بودند.

جامعه
۶
شماره ۱۷۲۹
شـنبه ۳۰ دی ماه ۱۳۹۱
ارتباط با سرویس جامعه :
Jamee@Isfahanziba.ir
سـال تولیدملی، حمایت از کار وسرمایه ایرانی

مسمومیت ۲۵ نفر با گاز مونواکسیدکربن در اصفهان

خبر
گروه جامعه

مدیرکل پزشکی قانونی استان اصفهان در گفت‌وگو با خبرنگار روزنامه اصفهان زیبا از فوت ۲۵ نفر از هموطنان به دلیل مسمومیت با گاز مونواکسیدکربن در طی هشت ماه نخست سال جاری در استان اصفهان خبر داد و گفت: متاسفانه علیرغم هشدارها و اطلاع رسانی مکرر در رسانه‌ها، صدا وسیما و مسوولین هرساله شاهد فوت تعدادی از هموطنان به دلیل مسمومیت با گاز مونواکسید کربن هستیم. دکتر سلیمان پور بر رعایت نکات ایمنی تاکید کرد وافزود: آمار مرگ و میر ناشی از مسمومیت با مونواکسید کربن در استان اصفهان در طی هشت ماه نخست سال جاری نسبت به مدت مشابه سال قبل حدود ۳۹ درصد افزایش را نشان داده و از ۱۸ مورد فوت ناشی ازمسمومیت با گاز ذغال در هشت ماهه نخست سال ۹۰ به ۲۵ مورد در مدت مشابه درسال ۹۱ رسیده است.

وی در ادامه از رسیدگی به ۹۴ پرونده قصور پزشکی در طی هشت ماه نخست سال ۹۰ خبر داد و تصریح کرد: بیشترین شکایت در پزشکان در این مدت به ترتیب در رشته زنان و زایمان، بیهوشی بوده است و از این میان در مورد ۲۱ درصد از پرونده‌ها کادر درمانی واجد قصور شناخته شده و در ۷۹ درصد از پرونده‌ها نیز پس از بررسی‌های کامل، موازین علمی کاملا رعایت شده و کادر پزشکی مرتکب تخلفی نشده است.

رویکرد سازمان نظام پزشکی سیاسی شده است

خبر
فارس

عضو کمیسیون اجتماعی مجلس گفت: مدت‌هاست که شاهد سیاسی شدن سازمان نظام پزشکی شده‌ایم که در نهایت به جامعه پزشکی آسیب می‌زند و روابط را غیرمعقول می‌کند. سیدامیرحسن قاضی زاده اظهار داشت: بر طبق قوانین مصوب ۷، ۸ مورد وظیفه حاکمیتی بر عهده سازمان نظام پزشکی گذاشته شده که نظارت بر عملکرد پزشکان و توجه به نکات فنی در قشر پزشکان از جمله آن‌هاست.

وی بااشاره به اینکه حوزه کاری سازمان نظام پزشکی فنی تخصصی است افزود: انتخاب افراد اصلی در این سازمان بر عهده متخصصان گذاشته شده و نظام پزشکی صرفاً سازمانی صنفی نیست، بلکه سازمانی حاکمیتی است که روابط بین حاکمیت، مردم و صنف را باید تنظیم کند و کمیت و کیفیت خدمات پایه سلامتی را در جامعه تضمین کند.

عضو کمیسیون اجتماعی مجلس شورای اسلامی بر این نکته تاکید کرد: افرادی باید انتخاب شوند که سیاست‌های کلان نظام را قبول دارند و اراده اجرای این خدمات را در بخش فنی تخصصی داشته باشند.

در گفت و گو با کارشناس مسایل اجتماعی مطرح شد؛

قدمت رابطه گرایی با شکل گیری جامعه ایرانی برابر است

گفت و گو
زهره قندهاری

برای سومین بار است که درشرکت‌های مختلف برای استخدام ثبت نام می‌کند و هربار پس از ثبت‌نام به او هیچ خبری نمی‌دهند؛ بعدها متوجه می‌شود که آقای رییس یکی ازآشنایان خود یا همکارش را استخدام کرده است. کارشناس ارشد عمران است؛ اما متاسفانه هنوز شغلی مرتبط با رشته‌اش پیدا نکرده‌است. متاسفانه تعدادی را دیده‌ام که اصلاً رشته تحصیلی‌شان با تخصصی که به آن‌ها محول شده است؛ ارتباطی ندارد، باید کفش آهنی به پاکنم و از این سازمان به آن سازمان بروم؛ از این شرکت به آن شرکت. در هیچ سازمانی آشنا یا دوستی ندارم که کمکم کند با این وضعیت تورم و بیکاری ترجیح دادم؛ حالا در مغـازه سـوپـری که پدرم برایم راه انداخته است؛ فروشندگی کنم تا ببینم شغل مورد علاقه ام پیدا می‌شود. همه‌می گویند پارتی‌نداری؟ انگار تخصص مهم نیست؛ تنها بند «پ» کافی است تا بتوانی به‌سازمانی یا ارگانی راه پیداکنی. چه می‌شود کرد؛ با این وضعیت رابطه‌گرایی در سازمان‌ها، انگار این قضیه موروثی و اپیدمی‌شده است و قصد ترمیم هم ندارد. اکثرسیستم‌های اداری ما معیوب است و هیچ‌کس در رفع این عیوب اقدامی نمی‌کند.

دکترسید صمد بهشتی آسیب‌شناس مسایل اجتماعی و جامعه‌شناس است.

گفت و گوی اصفهان زیبا را پیرامون رابطه گرایی با وی بخوانید.

■ **چرا پارتی بازی با تمام گستره ای که دارد، جز آسـیـب‌هـا و انحرافات اجتماعی است؛ نه مسایل اجتماعی؟!!**

پدیده رابطه گرایی و پارتی بازی در ایران را باید از زاویه دیدآسیب ها و انحرافات اجتماعی مورد بحث و بررسی قرار داد؛ نه به عنوان یک مساله اجتماعی. به این معنی که این پدیده به نوعی باعث ناهنجاری در بدنه جامعه ما شده است و به نوعی کارکردهای جامعه ما را با مشکل و آسیب مواجه ساخته است.

رابطه گرایی و پارتی بازی یکی از واقعیات عینی است که ما ایرانیان به شدت با آن درگیریم و بیشتر آن را در نظام اداری تجربه می کنیم تا در روابط اجتماعی معمول روزمره. هر کدام از ما به نوعی این پدیده را تجربه کرده‌ایم حال یا به عنوان سو استفاده کننده و یا به عنوان قربانی چنین موقعیت هایی. البته این پدیده خاص ایران نیست و در تمامی کشورهای دنیا وجود دارد با درجات شدت و یا ضعف متفاوت. آمارهای بین المللی و نتایج پژوهش های داخلی حاکی از این مطلب است و ذهنیت و تجارب شخصی ما ایرانیان نیز بر درستی این آمارها و نتایج صحه می گذارد.

یکی از مشخصه های هر مساله اجتماعی وجود عزم و اراده برای تغییر و یا اصلاح یک پدیده همه گیر منفی است. درست است که پارتی بازی و رابطه گرایی منفی بوده و عمده ما ایرانی ها را هم به خود مشغول کرده است؛ ولی شرط سوم را ندارد. به این معنا که عزم و اراده‌ای راسخ برای تغییر آن و یا حتی مقاومت در مقابل آن به چشم نمی خورد. اعتراض به وجود این پدیده دغدغه ما نیست؛ همه ما به نوعی از این موقعیت ها به عـنوان فـرصت اسـتـفـاده مـی کـنیم. حال برخی سرمایه‌های اجتماعی و اقتصادی بیشتری دارند و بهتر از این فرصت‌ها سوءاستفاده می کنند و برخی کمتر.

■ **چرا این پدیده با وجود منفی بودنش همچنان هست؟ چه عواملی در شکل گیری آن دخیل است وچه عواملی باعث شیوع آن شده است؟**

برای پاسخگویی به این سوالات باید ما یک ذهن کل نگر داشته باشیم چرا که این پدیده مانند بسیاری از سایر پدیده های اجتماعی متاثر از عوامل مختلف سیاسی، اجتماعی، فرهنگی، اقتصادی و ... است. البته برای منسجم بودن این مبحث اجازه می خواهم به صورت بسیار محدود تنها بعد فرهنگی شکل گیری این پدیده را بررسی کنم.

یکی از مهمترین علت های ایجاد رابطه گرایی در ایـران اسـت. این اصطلاح راجع به عدم تعادل و هماهنگی بین عناصر مختلف فرهنگ یک جامعه است. به این معنا که در زبان جامعه شناسانه هر فرهنگی از دو بعد اصلی تشکیل شده است؛ بعد ذهنی فرهنگ و بعد عینی فرهنگ. بعد ذهنی فرهنگ را ارزش‌ها، عقاید، باورها و افکارتشکیل می دهند و بعد عینی فرهنگ شامل وسایل، تکنولوژی ها و اسبابی است که مردم درون هر فرهنگ برای گذران زندگی روزمره به کار می گیرند.

پیداست که سرعت تغییرات در بعد ذهنی فرهنگ بسیار کند وآرام است، اما تغییرات در بعد عینی فرهنگ بسیار زیاد است. حداقل ما انسانهایی که در حال حاضر زندگی می کنیم به راحتی می توانیم این تغییرات را لمس کنیم. حال اگر به هر دلیلی سرعت تغییرات این دو بعد با هم هماهنگ نباشد، تعادل بین آنها به هم خورده، پدیده تاخر یا واپسماندگی فرهنگی بروزمی کند و مشکلاتی را برای جامعه به همراه می آورد.

■ **در مورد اینکه چنین پدیده ای چگونه منجر به شکل گیری رابطه گرایی و یا پارتی بازی در ایران شده است؛ بگویید.**

در فرهنگ ما ایرانی ها گروه های اولیه یعنی اقوام و آشـنایان به خصوص اعضای خانواده جایگاه بسیار ویژه‌ای دارند. ما بیشترین عواطف و احساسات را نثار آنها می کنیم و در موردآن ها خود را مسوول می دانیم. این امر به این معنی است که در بعد ذهنی فرهنگ ایرانی خانواده گرایی و اهمیت دادن به دوستان و آشنایان جزیی از ارزش های غیر قابل انکار ماست و این ارزش ها در طول چند سال و یا چند دهه شکل نگرفته است و قدمت آن را به سادگی می توان با قدمت شکل گیری جامعه ایرانی برابر دانست. از آنجا که این امر جزیی از فرهنگ ذهنی ماست؛ نمی توان امید داشت که به سرعت تغییر کند. پس این روند بازهم به صورتی کم رنگ ترادامه پیدا خواهد کرد.

اگر این ارزش با ثبات و ریشه دار فرهنگی را در مقابل بعد عینی فرهنگ ایرانی در باب روابط اداری وسازمانی و به نوعی نظام بروکراتیک بگذاریم؛ می توانیم به سادگی تـاخر فرهنگی را درآن مشاهده کنیم. اگر تاریخچه شکل گیری نظام اداری به معنای امروزی آن را بررسی کنیم؛ می بینیم که کمتر از یک قرن پیش در جریان روند مدرن‌سازی دوره پهلوی اول به یک باره یک سیستم اداری از کشورهای غربی کپی برداری شده و بدون توجه به شرایط اجتماعی، فرهنگی و بومی ما در ایران پیاده‌سازی می‌شود.

این نظام بوروکراتیک ویژگی‌های خاص خود را دارد که چندان با فرهنگ ایرانی ما سنخیت نداشته است، یـعـنـی حـاکـمـان وقـت بدون کوچکترین توجه به ویـژگی‌های ارزشی و فرهنگی این مملکت عناصر فرهنگی کشورهای غربی را به عاریه گرفته و در ایران اجـرا کـردنـد. نظام بوروکراسی مدرن چیزی نیست جزعقلانیت به معنای وبری آن. در بروکراسی همه چیزبراساس قانون مشخص می شود؛ سلسله مراتب، اهداف، وظایف، نظام تنبیه و پاداش، روابط بین انسان ها و .... در این نظام هرکس موظف است در حیطه و مطابق وظایف تعریف شده منصبش بدون دخالت دادن ارزش ها و احساسات عمل کند؛ یعنی یک انسان کاملا مکانیکی مطلوب چنین نظامی است.

به عبارتی در این نظام روابط اولیه کنارگذاشته شده و روابط ثانویه غیرشخصی، رسمی و قانونی جایگزین آن می‌شود.

■ **آنچه پیداست عدم ناهماهنگی کامل بین بعد ذهـنـی فرهنگ و بعد عینی آن در حیطه روابط اجتماعی درون نظام اداری و پیدایش واپسماندگی فرهنگی در حیطه این روابط است.**

بله- در بعد ذهنی فرهنگ ایرانی، ارزش های چند هزارساله خانواده مداری، قوم گرایی، توجه به دوستان و آشنایان و بذل توجه و عواطف به آنها را به ما ایرانیان آموخته است و از ما خواسته است تا در روابط اجتماعی خود این امور را لحاظ کنیم. این ارزش چند هزار ساله دراوایل قرن گذشته با ورود نظام اداری به یکباره با تغییرات سریعی درروند روابط اجتماعی روبرو می شود. به این صورت که در این نظام جایی برای بروز احساسات و عواطف نیست؛ فرد موظف است مطابق با قانون همه را به یک چشم دیده و درراستای وظایف قانونی خود روابطش را با دیگران تنظیم کند.

ازآنجا که افراد قادرنبودند خود را با این خواسته ها و به نوعی با این هنجارهای قانونی تطبیق دهند می بینیم که از همان اوایل نوعی تضاد در خصوص اعمال قانون و یا توجه به آشنایان و دوستان شکل می گیرد و با توجه به غلبه ارزش های خانوادگی قانون‌شکنی به نفع آشنایان و رابطه گرایی و پیشبرد مقاصد از مجاری غیر رسمی بیشتر مورد توجه دست اندرکاران قرار می گیرد.

از آنجا که ابعاد مختلف زندگی ما انسان ها به طور دقیق منفک از یکدیگر نیست و با هم همپوشانی دارد؛ به سادگی می توانند یکدیگررا تحت تاثیر قرار دهند. اهمیت این مطلب از این روست که این قانون‌شکنی و رابطه گرایی که در بدو امر تنها نوعی زیر پا گذاشتن هنجارهای قانونی است به مرور زمان وارد هنجارهای عرفی ما شده است.

■ **یعنی قانون نامدون و نانوشته ای را ایجاد کرده است که به نوعی اکثرما ایرانیان خود را پایبند آن می دانیم و از آن تخلف نمی کنیم و آن چیزی نیست؛ جزرابطه‌گرایی و پارتی بازی.**

بله- به دنبال سند و مدرک هم برای اثبات این ادعا نیستم. از شما می خواهم موقعیتی را تصورکنید که قرار است کاری را در یکی از سازمان ها یا ارگان های دولتی انجام دهید. خوب، اولین سوالی که به ذهن شما خطور می‌کند؛ چیست؟ پیش از هرچیز به این فکر می کنیم که چه کسی را آنجا داریم یا کدام یک از آشنایان ما در آن سازمان یا ارگان مشغول به کار هستند.

اگر به جواب مناسبی نرسیدیم؛ ذهنمان غرق یافتن پاسخ به این سوال می شود که کارمندی که قرار است کار مرا انجام دهد؛ کیست؟ به چه صورت می توانم با او ارتباط برقرارکنم در مرحله بعد به این می اندیشیم که خوب حالا روال قانونی انجام خواسته من چیست و چه مراحلی را باید بگذرانم؟

■ **پس با این وجود کمتر کسی به فکر اصلاح این پدیده منفی وزشت برمی‌آید؟!!**

بله. اگرهم چنین کسی پیدا شود؛ محکوم به شکست است. چراکه نه خود مردم و نه نظام بروکراسی هیچ کدام از وی حمایت نخواهند کرد. چرا که چنین فردی بر خلاف هنجارهای عرفی قدم برداشته است؛ پس باید به نوعی کنترل شود.

رابطه گرایی و پارتی بازی یکی از واقعیات عینی است که ما ایرانیان به‌شدت با آن درگیریم و بیشتر آن را در نظام اداری تجربه می کنیم تا در روابط اجتماعی معمول روزمره

ویزیت پزشکی جامع رایگان درمنطقه حصه غربی

پلکان
گروه جامعه

به گزارش اصفهان زیبا به نقل از دبیر جمعیت امداد دانشجویی مردمی امام علی (ع) با توجه به نیاز سنجی وشناسایی های تیم سلامت جمعیت امداد دانشجویی مردمی امام علی (ع) منطقه حصه به دلایل فقر فرهنگی و مالی شدید اکثر مردم منطقه برای درمان بیماری ها وپیشگیری از بیماری های مزمن به هیچ مرکز درمانی مراجعه نمی‌کنند و این امر باعث افزایش بیماری های واگیردار، عدم درمان بیماری های حاد ومزمن شدن آنها شد.

حسین درخشان فر گفت: در ماه گذشته؛ این تیم با هدف شـنـاسـایی زود هنگام بیماران و بیماری های خاص و ایجاد حساسیت برای مردم، برای پیشگیری از بیماری های مزمن، دو نوبت ویزیت رایگان در منطقه حصه غربی ارایه نموده است. وی به مراحل انجام فعالیت های پزشکی در این منطقه اشاره کرد. سپس ادامه داد: دهم آذرماه ۱۳۹۱ ویزیت مامایی به همراه سه پرستار، یک انترن و یک ماما از تیم سلامت جمعیت امام علی(ع) با همکاری دو گروه چهارنفره ماما و یک دکتر متخصص و یک پزشک عمومی از گروه جهاد دانشگاه علوم پزشکی، در پایگاه بهداشت حصه برگزار شد؛ که طی آن بیش از صد نفر ویزیت شدند و برای مراقبت های بعدی برای آنها پرونده تشکیل شد تا درصورت لزوم زیر نظرپزشک متخصص قرار گیرند. حسین درخشان‌فر افزود: درمرحله دوم هفدهم دی ماه ۱۳۹۱ ویزیت کلی کودکان، داخلی و مامایی به همراه دو رزیدنت اطفال، یک رزیدنت قلب ، چهار انترن و چهار پرستارانجام شد که صد نفر ویزیت شدند و به پزشک متخصص ارجاع داده شد. همچنین غربال گری دیابت و فـشارخون برای افراد (بالای۳۵ سال)انجام شد و در کنار آن آموزش های تغذیه‌ای و مراقبت های بهداشتی داده شد.

حـمید درخشان فربا بیان اینکه سرشماری اطلاعات پزشکی - بهداشتی ساکنین حصه غربی نیز در این منطقه صورت گرفت و با توجه به بررسی های تیم سلامت جمعیت امام علی(ع) در منطقه حصه خانه بهداشت این منطقه از نظرآمار و

اطلاعات خانوار به اندازه کافی غنی نبوده ودر طی جلساتی با معاونت بهداشت و درمان استان اصفهان؛ هماهنگی های لازم برای اجرای طرح سرشماری و جمع آوری اطلاعات خانوار در حصه غربی صورت گرفت.

دبیر جمعیت امداد دانشجویی امام علی (ع) تصریح کرد: پانزدهم شهریورماه ۱۳۹۱ برای داوطلبان طرح سرشماری در دانشکده پرستاری و مامایی جلسه توجیهی برگزار شد. در این جلسه ضمن معرفی تاریخچه، اهداف و چشم انداز جمعیت، دکتر شیرازی عضو هیات علمی دانشکده پرستاری و مامایی دانشگاه اصفهان، در مورد نحوه پر کردن فرم های آمار گیری و لزوم تهیه اطلاعات وآمار خانوار توضیحاتی ارایه کردند.

وی افزود: طرح سرشماری از تاریخ هجدهم شهریور ماه ۱۳۹۱ توسط جمعیت امام علی(ع) و با همکاری انجمن سفیر نورآغاز شد و در مدت هشت روز متوالی به پایان رسید.

دراین دوره علاوه بر سرشماری کلی از حصه غربی، لیست کـامـلـی از وضعیت بیمه، وضعیت معیشتی و مراقبت های بهداشتی خانواده‌های منطقه به دست آمد که برای پیگیری به دست اعضای تیم هویت جمعیت سپرده شد؛ همچنین فرم های مربوط به اطلاعات پزشکی خانوارها برای معاونت بهداشت و درمان فرستاده شد تا مورد بررسی قرار گرفته وآن را به‌آمار منطقه ای خود اضافه کنند.

اصالت را دریابیم

کلید
ضحا قدوسی

پـوشـش چـادر در انـواع عـربـی،هـنـدی، لبنانی ومدل های جدیدتر این روزها بازار گرمی پیدا کرده است؛ به نظر برخی جامعه شناسان اگرکسی مایل نباشد از پوشش چادراستفاده کند؛ صدها مدل هم که در بازار بیایید باز هم بی حجابی را ترجیح خواهد داد. چادری که با چند مدل در بازار بیایید؛ به نظر شما این مد نیست که حتی در پوشش های اسلامی ما نیز رخنه کرده است.

مریم ۳۷ ساله است و به گفته خودش به تازگی بخاطر تعدادی از چادرهای زیبا چادرسر می کند؛ اما پیش از این پوشش بهتر بود، الان موهایش را آرایش می‌کند و صورتش را انگار در کوره ای گداخته است؛ با هفتصد قلم آرایش جور واجور. اما بشنوید از مدیرسیاسی فرهنگی مرکز امور زنان و خانواده وی می گوید: بد حجابی عوامل متعددی از جمله علل فرهنگی دارد که کاهش نقش نظارتی و تربیتی خانواده یکی از این دلایل است. امروزه یکی از مشکلات اساسی ما این است که خانواده نقش نظارتی خود را به تدریج به نهادهای دیگری واگذار کرده و نقش تربیتی خود را دست کم می‌گیرد. اما نقش همسالان در این مورد پر رنگ تر است؛ نوجوان و جوانی که بیشترین وقت خود را با هم سالان و دوستان سپری می کند؛ پس تاثیر پذیری او از دوستان بیشتر خواهد بود.

زهره سادات لاجوردی ناهماهنگی نهادهای فرهنگی، اقدامات افراطی، تفریطی و مقطعی بودن برنامه‌های مقابله با پدیده بدحجابی را از دیگر عوامل موثر در گسترش این پدیده می داند وخاطر نشان می‌کند. سیاست نظام ما در زمینه مقابله با پدیده بد حجابی چندان مشخص و واضح نبوده و با فراز و نشیب‌هایی همراه بوده است و با تغییر دولت‌ها نحوه این مبارزه عوض شده است. خوب است که خانم لاجوردی به مشخص نبودن سیاست نظام اذعان دارند. یک روز مقابله ضربتی است و روزی دیگر فرهنگ‌سازی است.

لاجوردی می گوید: اگر به نقش نظارتی و تربیتی خانواده‌ها بیشتر تاکید کنیم و نهادهای فرهنگی، سیاست‌های واحد و منطقی در این زمینه در پیش گیرند، قوانین وضع شده درباره گسترش عفاف و حجاب به طور دقیق و مستمر اجرا و نظارت بر حسـن اجـرای آن انـجام پذیرد و از برخوردهای سلیقه‌ای خودداری شود و عفاف و حجاب به شکل یک قانون لازم الاجرا در کشور پیگیری شود؛ بسیاری از مشکلات در زمینه بدحجابی حل می‌شود. البته همکاری قوای سه گانه در زمینه گسترش فرهنگ عفاف و حجاب نیزمی تواند بسیارموثر باشد.

ای کاش مسوولین فکری به حال این مدل های کذایی چادر و حجاب نیزمی کردند؛ البته نقش صداوسیما در این زمینه نادیده گرفته نخواهدشد. فیلم هایی که درآن اگر زنی بدبخت و فقیر باشد با چادر او را نشان می دهند و اگر مرفه باشد با انواع مدل های غربی با شال های آن چنانی و پوششی نادرست.

مـدیـرسـیاسی فرهنگی مرکز امور زنان و خانواده نهاد ریاست جمهوری با اشاره به پوشش مردان اظهارکرد: بحث عفاف و حجاب هم مرتبط به زنان است و هم مردان. در اسلام دستوراتی که در این زمینه داده‌شده به هر دو جنس توجه‌شده است به عنوان نمونه هم زن و هم مرد باید در گفتار، نگاه و ارتباطات خود به موضوع عفاف و حجاب توجه کنند. درسریال‌های تلویزیون شاهد عادی سازی روابط بین دختر و پسر نامحرم هستیم.

لاجوردی با انتقاد از عملکرد صدا و سیما گفت: متاسفانه در سریال‌های تلویزیون شاهد عادی سازی روابط بین دختر و پسر نامحرم هستیم و همین امرموجب قبح زدایی این مساله می‌شود. در این سریال‌ها رابطه زن و مرد نامحرم بسیار طبیعی نشان داده می‌شود. موازین اسلامی در بسیاری ازآن‌ها رعایت نمی‌شود این در حالی است که نوجوانان ازآن الگو می‌گیرند.

رسانه‌های غربی هزینه‌های گزافی برای ترویج بی حجابی کرده و توانسته‌اند این پدیده را بین زنان ایرانی به نوعی عادی کنند. با این حال وضعیت عفاف و حجاب در ایران نسبت به سایر کشورها بسیار بهتر است؛ اما به عنوان یک‌کشور اسلامی وضعیت مطلوبی ندارد.

اگرتولیدکنندگان تا این حد چادرهای نامناسب با انواع زرق و برق تولید نمی کردند؛ اصالت این پوشش ایرانی بیشتر حفظ می‌شد.

خبرستان
گروه جامعه

چهاراستان رکوردار مرگ و میر معتادان

هر ساله آمار متعددی از مرگ و میر معتادان اعلام می شود. مسوولین وزارت بهداشت مصرف بیش از حد مواد، عدم رعایت موضوعات بهداشتی و پزشکی به هنگام مصرف غیر قانونی موادمخدر پر خطر و نبود دانش وآگاهی لازم بین جامعه معتادان ولگرد، کارتن خواب و خیابانی را مهمترین دلایل مرگ معتادان اعلام کرده اند. البته آمارستاد مبارزه با مواد مخدر نشان می دهد مرگ و میر معتادان ۲ درصد درسال گذشته در مقایسه با سال ۸۹ کاهش داشته است. بنابر آمار ۹۴ درصد از معتادان فوت شده را مردان و ۶ درصد را زنان معتاد تشکیل می دهند. در تهران ۲۷ نفر، اصفهان ۱۰ نفر، فارس ۷نفر، همدان ۶ نفر معتاد از اعتیاد جان باختند.

رسانه‌ها می‌توانند سبک زندگی را تغییر دهند

معاون مرکز امور زنان ریاست جمهوری با بیان اینکه رسانه‌ها، باورها و نگرش‌های جامعه را می‌توانند به صورت هدفدار تغییر دهند؛ گفت: بایدسبک وسیاق صحیح زندگی از طریق رسانه‌ها به مردم القا شود. سجادی، معاون امور خانواده مرکز زنان ریاست جمهوری اظهار داشت: الگو در واقع گرفتن مطلب از یک شکل و یک نمونه است اما سبک ادامه‌دار است به این معنی که همان الگو و استراتژی را به صورت ادامه‌دار مورد استفاده قرار دهیم.

وی افزود: برای بررسی سبک زندگی باید ابعاد مختلف زندگی انسان مورد بررسی قرار گیرد چراکه وجود انسان دارای ابعاد روحی و جسمی مختلفی است. به گفته سجادی، هر فرد دارای سه جایگاه است به طوری که یک جایگاه نزدیک خود دارد، یک جایگاه در خانواده و نیز یک جایگاه در جامعه دارد.

۸۵ درصد از اسباب بازی‌های موجود استاندارد نیستند

یک آسیب شناس اجتماعی و متخصص علوم رفتاری گفت: براساس تحقیقات انجام شده ۸۵ درصد اسباب بـازی هـای مـوجـود در کـشور از استانداردهای لازم برخوردار نیستند.

دکتر مجید ابهری افزود: مطالعاتی که توسط بنیاد علوم رفتاری در سه سال گذشته انجام شده نشان می دهد که اغلب اسباب بازی‌های کودکان استاندارد نیست. وی گفت: با توجه به اینکه اسباب بازی ابزار کار کودکان است و دقت در انتخاب آن توسط والدین ضروری است؛ متاسفانه اسباب بازی‌های موجود در بازار از نظر عدم رعایت برچسب طیف سنی باعث می شود که بسیاری از والدین اسباب بازی‌هایی را تهیه کنند که با سن کودکان هماهنگی ندارد .

تصویب نهایی لایحه فرزند خواندگی به زودی؛

تسهیل در واگذاری فرزند

معاون امور اجتماعی سازمان بهزیستی از تصویب نهایی لایحه فرزند خواندگی درآینده ای نزدیک در مجلس خبر داد.

محمد نفریه افزود: مدتی است که کمیسیون اجتماعی مجلس در حال رفع اشکالات لایحه فرزند خواندگی است و تاکنون نیز درصد زیادی از ایرادات برطرف شده است که امیدواریم در آینده‌ای نزدیک این لایحه به تصویب نهایی برسد.

وی با اشاره به اینکه تصویب لایحه جدید فرزند خواندگی باعث ایجاد تسهیل در روند واگذاری فرزند به خانواده ها می‌شود، گفت: در حال حاضر مراحل واگذاری فرزند به خانواده ها حداکثر ۶ ماه زمان نیاز دارد که این مدت در صورت تصویب نهایی لایحه جدید بسیار کاهش پیدا خواهد کرد.

کاهش مصادیق قتل عمد و قصاص در قانون جدید مجازات اسلامی

مدیرکل تدوین لوایح قوه قضاییه گفت: بر اساس قانون جدید مجازات اسلامی مصادیق قتل‌های عمدی کاهش پیدا کرده و قصاص با توجه به شرایط ویژه‌ای اجرا می‌شود.

جواد طهماسبی اظهار داشت: به موجب بند (ب) ماده ۲۰۶ قانون مجازات اسلامی، اگر کسی مرتکب عملی شود که نوعا کشنده است، هرچند هم که به قصد قتل نباشد قاتل شناخته شده و به قصاص محکوم می‌شود که همین امر موجب گسترش مصادیق قتل عمد شده است.

وی افزود: در قانون جدید مجازات اسلامی شرایط بیشتری مدنظر قرار گرفته‌شده تا یک عمل به عنوان قتل عمد به حساب آید، از جمله اینکه بر اساس بند ۲ و ۳ ماده ۲۹۱ قانون جدید مجازات اسلامی، هرگاه فردی عملی انجام دهد که منجر به قتل عمد می شود، در صورتی که قصد قتل نداشته باشد و از کشنده بودن عمل انجام‌شده مطلع نباشد، عمل او قتل عمد به به حساب نمی‌آید.

کمبود ۵ هزار مربی در بخش سلامت

معاون سلامت وزیر آموزش و پرورش با بیان اینکه با کمبود شدید مربی بهداشت در مدارس مواجه هستیم گفت: در صورتی که ۵ هزار نیروی جدید وارد حوزه بهداشت وسلامت مدارس شود، برنامه‌های این حوزه ارتقا خواهد یافت.

کیومرث هاشمی، افزود: برخلاف اینکه سه هزار مربی در بخش سلامت به تعداد مربیان سلامت اضافه شد، اما همچنان با کمبود ۵ هزار نفری مربیان بهداشت مواجه‌ایم.

آیین

آیت‌الله‌العظمی مظاهری:

نیاز امروز روحانیت، روحیه زهد و برکناری از تعلقات مادی برای تزکیه نفس است

آیت‌الله‌العظمی مظاهری در پیامی به همایش بزرگداشت آخوند کاشی که پنج‌شنبه هفته گذشته، در اصفهان برگزار شد تصریح کرد: روحیه زهد و برکناری از تعلقات مادی و روح مجاهدت بی‌وقفه آخوند ملامحمد کاشی برای تزکیه نفس و تهذیب روح، نیاز اصلی امروز روحانیت است.

در بخش‌هایی از این پیام آمده است: برگزاری این همایش که به نام و یاد مبارک حکیم عارف نامی، آیت‌الله معظم، آخوند ملامحمد کاشی«قدّس‌الله‌روحه» برپا گردیده، فرصت مغتنمی است تا جان‌های شیفتگان اخلاق و معنویت، به ذکر حالات روحانی و عرفانی آن حکیم روشن‌ضمیر و آن عارف زاهد، صفا یافته و از یاد شریف او، توشه‌ای برای سلوک معنوی و تهذیب نفس فراهم آورده شود.

بی‌شک مرحوم آخوند کاشی، یکی از مفاخر بی‌بدیل حوزه علمیه اصفهان و در عداد حکیمان و عارفان نامداری است که برای همیشه، اسوه‌ای ماندگار برای جویندگان طریق علم و معرفت هستند.

این عارف سالک علاوه بر تضلع در عرفان عملی و سلوک الی الله تعالی، عالمی ذوفنون و جامع معقول و منقول بوده و به غیر از استادی در علوم رایج حوزوی و خصوصاً احاطه در ادبیات و علوم بلاغی، در فنون ریاضی و هیات قدیم نیز متبحر و از این حیث در مقطعی از زمان، تحصیل فلسفه و علوم عقلی در حوزه علمیه اصفهان به وجود ایشان و قرین صدیق و یار همراه او، یعنی مرحوم حکیم عالیقدر جهانگیرخان قشقایی، قائم بوده است و در این راستا، شاگردان بزرگی را تربیت نموده‌اند که از جمله استاد بزرگوار ما، سید الطائفه، حضرت آیت‌الله العظمی آقای بروجردی «رضوان الله تعالی‌علیه» بودند که همواره به شاگردی در محضر این حکیم نامدار و پارسا، افتخار می‌فرمودند.

روحیه زهد و برکناری از تعلقات مادی و روح مجاهدت بی‌وقفه این حکیم الهی برای تزکیه نفس و تهذیب روح، نیاز اصلی امروز روحانیت و همه کسانی است که در مقام تعلیم و تربیت دیگران قرار دارند. همه شهرت معنوی و عرفانی این عالم عامل مرهون همان روحیات مجاهدت‌آمیز است.

حجت‌الاسلام و المسلمین علی‌رضا پناهیان تشریح کرد:

توهم ایمان و عجب؛ دو عامل خطاهای بزرگ

آیین

«چرا برخی انسان‌های به ظاهر متقی و زاهد، گاهی در لحظه‌های مهم و سرنوشت‌ساز زندگی دچار خطایی به بزرگی اشتباه جبهه حق و جبهه باطل می‌شوند؟» حجت‌الاسلام والمسلمین علیرضا پناهیان دو عامل مهم را در این‌باره شناسایی کرده و بررسی می‌کند.

دو عامل مهم موجب خطاهای بزرگ برای آدم‌های بزرگ - یعنی کسانی که در زمینه‌ی معنوی سیر و در حرکت به سوی خدا حتی ذوق و شوقی داشته‌اند- می‌شود. این دو عامل به‌سختی قابل تشخیص هستند، اما وجود دارند و موجب سلب عاقبت‌به‌خیری از افراد می‌شوند.

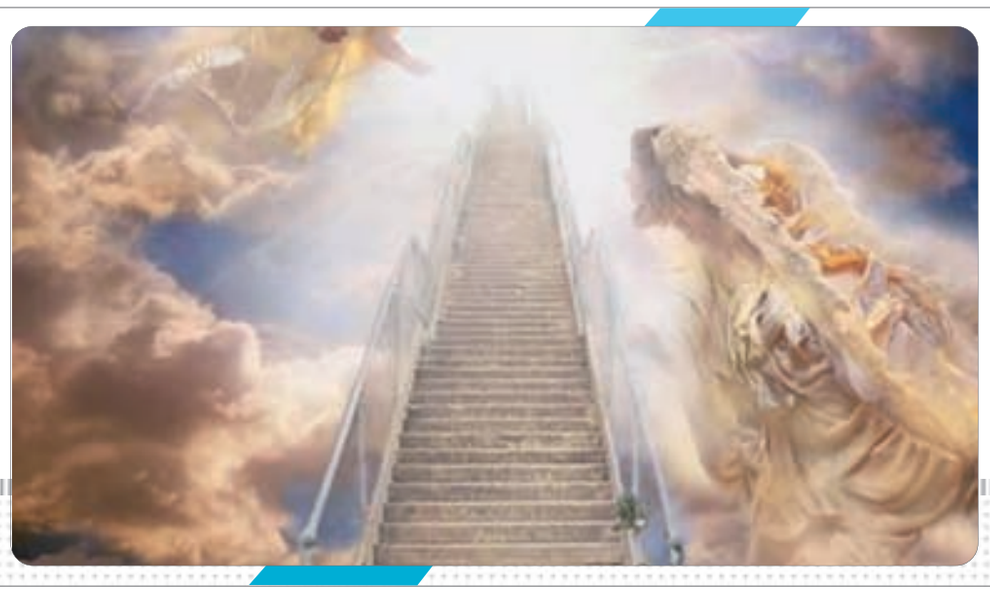

ولایت‌پذیری که یکی از رازهای مهم دین ماست، بدون محاسبه‌ی نفس نمی‌شود، چون اگر محاسبه‌ی نفس نکنید، یک سری بدی‌هایی می‌ماند و همان بدی‌ها موجب می‌شود که یک روزی مقابل ولایت بایستید یا حداقل در کمک‌کردن به ولیّ خدا کوتاهی کنید

توهم ایمان

عامل اول این است که بعضی‌ها از همان اول دین را کامل نپذیرفته بودند و خودشان هم خبر نداشتند. خداوند متعال در قرآن کریم در سوره‌ی نساء می‌فرماید «أَلَم تَرَ إِلَی الَّذینَ یَزعَمُونَ أَنَّهُم آمَنوا بِما أُنزِلَ إِلَیهِم وَ مَا أُنزِلَ مِن قَبلِکَ». فکر می‌کنند به تو ایمان آوردند، ولی ایمان نیاورده‌اند. ایمان نیاوردن‌شان در کلمه‌ی «زعم» مستتر است. بعد نتیجه‌اش چی است؟ «یُریدُونَ أَنْ یَتَحاکَمُوا إِلَی الطّاغُوت». بعضی به زعم باطل خود تصور می‌کنند ایمان دارند. البته اگر به چنین افرادی بگویید شما هنوز کامل ایمان نیاورده‌اید، اولاً تعجب می‌کنند. ثانیاً از شما ناراحت می‌شوند. ثالثاً شاید هرچه بگردند، به این سادگی نقطه‌ی ضعف خود را پیدا نمی‌کنند. این هم مکانیسمی دارد که چگونه می‌شود کسی ایمان آورده و خودش باورش شده ایمان دارد و دینداری و حتی مجاهدت هم می‌کند، ولی واقعاً همه‌ی دین را نپذیرفته است؟

چنین کسی نوبت بعضی امتحان‌هایش فرانرسیده تا آزمایش شود و معلوم شود چنین بدی‌هایی را دارد. یا بعضی از بدی‌ها را دارد، اما پنهان می‌کند و حاضر نیست برای آن‌ها استغفار کند. خودخواهی‌اش طوری است که نمی‌خواهد خودش را یک لحظه هم بد ببیند و بخشی از بدی‌هایش محفوظ باقی می‌ماند. یا به خاطر این که علاقه‌ی شدیدی به بخشی از خوبی‌های دین دارد، جوّگیر شده است. مثلاً کسی خیلی عدالت‌گرا است و از این جهت که رفع ظلم شود، سراغ دین آمده است. البته عدالت خیلی صفت مهم و محوری است.

چنین کسی در جهت درست حرکت می‌کند، اما اگر یک‌دفعه در جایی رفتار ولیّ جامعه‌ی اسلامی به‌ظاهر غیر عادلانه به نظر بیاید - اگرچه در لایه‌ای عمیق‌تر عادلانه است- به ضرر آن فرد تمام می‌شود و خودخواهی او کُل می‌کند.

البته چنین کسی نمی‌گوید خودخواهی من دارد مرا وادار می‌کند به مخالفت با ولیّ حق می‌کند، بلکه آن رفتار به‌ظاهر غیر عادلانه را مستمسک قرار می‌دهد و اعصابش به هم می‌ریزد. یعنی واقعاً فکر می‌کند به انگیزه‌ی الهی عدالت‌خواهانه‌ی خود می‌خواهد با ولیّ خدا بجنگد.

این‌ها اشتباه‌های فاحشی است از سوی افرادی که محاسبه‌ی نفس نمی‌کنند. برای همین فرموده‌اند: «لَیسَ مِنّا مَنْ لَمْ یُحاسِبْ نَفْسَهُ فی کُلِّ یَوْمٍ» این حدیث سهمگینی است؛ هر روز باید خود را محاسبه کنید. انگار ائمه‌ی هُدی علیهم‌السلام می‌دانستند ولایت‌پذیری که یکی از رازهای مهم دین ماست، بدون محاسبه‌ی نفس نمی‌شود، چون اگر محاسبه‌ی نفس نکنید، یک سری بدی‌هایی می‌ماند و همان بدی‌ها موجب می‌شود که یک روزی مقابل ولایت بایستید یا حداقل در کمک کردن به ولیّ خدا کوتاهی کنید. فرقی هم نمی‌کند که این ولیّ خدا پیامبر اکرم باشد یا امیرالمؤمنین علیه‌السلام یا ائمه‌ی دیگر یا حتی حضرت بقیة‌الله الأعظم أروحناله‌الفدا بعد از ظهور ایشان؛ نایبان عام و خاص که دیگر جای خود دارند. وقتی انسان با این مکانیسم مقابل امیرالمؤمنین علیه‌السلام بایستد، مقابل ولیّ فقیه هم خواهد ایستاد.

درباره‌ی همین عامل اول، امام رضا علیه‌السلام سخنی را از امام سجاد علیه‌السلام نقل می‌فرماید که: فریب زهد بعضی‌ها را نخورید! شاید آن‌ها اصلاً علاقه‌ای ندارند به این گناه.

اگر چنین فردی این را پای زُهد خودش بگذارد، بدون محاسبه‌ی نفس خود را زیادی آدم حساب کرده است. البته دیگران هم طبیعتاً مجبور هستند بر اساس ظاهر او قضاوت کنند. اما بعد این فرد دچار امتحان‌هایی می‌شود که در آن‌ها رفوزه می‌شود؛ آن‌وقت همه می‌گویند چقدر عجیب؟!

زهد در زمینه‌های مختلف مطرح است. برای برخی زهد در زمینه‌ی مالی آسان است، اما در شهوت مشکل دارند. یا زهد در شهوت و مال برای برخی‌ها آسان است، اما پای مقام که برسد، دستشان می‌لرزد.

امام رضا علیه‌السلام در این حدیث شریف می‌فرماید: ببینید آیا در مورد مقام هم زهد دارد؟ تا وقتی که امتحان زهد در زمینه‌های مختلف پیش نیامده، این فرد یک اعتبار اجتماعی هم پیدا می‌کند و همان اعتبار او را خراب می‌کند.

یا اگر کسی بخواهد این اعتبار را لکه‌دار کند، یک‌دفعه به مقاومت رو می‌آورد.

گاهی معلم‌ها و اساتید می‌گویند همین مقدار بس است، بگذار فعلاً خوب کار کند تا وقتی مفهوم بعدی را می‌گویم، دقیق منتقل شود.

مفاهیم دینی که با روح انسان در ارتباط هستند، یقیناً از مسائل مادی پیچیده‌تر هستند و خیلی از انسان‌ها به خاطر روح راحت‌طلبی و بهانه‌آوردن برای نفسانیات خود شروع می‌کنند به سطحی‌نگری در دین دچار می‌شوند.

بلای عُجب

عامل دوم -غیر از این که واقعاً برخی کسانی که از ابتدا زهد پیشه کرده بودند، زهدی به معنی جامع کلمه در کار نبوده- این است که طرف تا این‌جا واقعاً خوب آمده و مشکلی هم نداشته که پنهانش کند و نخواهد به آن اعتراف کند یا جوگیر شده باشد. می‌خواهد سراغ بخشی از زیبایی‌های دین برود، اما از «رشد خودخواهی بعد از دینداری» که موجب عُجب می‌شود، مواظبت نکرده است. آن دیگر بیماری است که بعد از خوب بودن پیش می‌آید. چیزی نیست که پنهان شده باشد و بعداً رو بیاید. بیماری عجب موجب حَبط عمل و تغییر مسیر می‌شود. خودخواهی انسان همیشه ادامه دارد. اگر کسی کنترل نفس خود را استمرار ندهد، طبیعتاً در یک مقطع زمانی دچار این بیماری

> امام رضا علیه‌السلام سخنی را از امام سجاد علیه‌السلام نقل می‌فرماید که: فریب زهد بعضی‌ها را نخورید! شاید آن‌ها اصلاً علاقه‌ای ندارند به این گناه

می‌شود و همه‌ی راه آمده را برمی‌گردد!

بیماری عجب را می‌توان در خیلی از افراد در طول تاریخ دید. برصیصای عابد دیگر به یک مثال تاریخی بین عرفا تبدیل شده است. دیگرانی هم در تاریخ وجود داشتند که به مرور زمان دچار غرور شدند؛ حتی غرور بر سر طرفداری از حق! آن‌ها که به امام حسن مجتبی علیه‌السلام گفتند «یا مُذِلَّ المُؤمنین»، واقعاً بیماردل نبودند. امام حسن مجتبی علیه‌السلام بعضی از این‌ها را کنار کشید و به آن‌ها فرمود: می‌دانم از سر دلسوزی است، ولی آدم به امام خود این را نمی‌گوید!

چه می‌شود که انسان به امامش حرف بدی می‌زند؟ غرور حق‌طلبی او را گرفته است و نمی‌تواند واقعیت را دقیق ببیند. البته بخشی از این‌ها به مدد محبت ائمه‌ی هدی علیهم‌السلام نجات پیدا کردند. نمونه‌ی دیگر سلیمان بن صُرَد خزاعی است. او از اولین کسانی بود که از امام حسین علیه‌السلام دعوت کرد تا قیام کند و حتی در زمان امام حسن مجتبی علیه‌السلام به امام حسین علیه‌السلام گفت شما قیام کن ما می‌پذیریم. اهل مجاهده‌ی فی‌سبیل‌الله در مقابل بنی‌امیه بود. اما بعد که لحظه‌اش فرارسید، - بنا بر نقلی در زندان بوده و طبق نقلی دیگر در زندان هم نبوده- نرفت در میدان. این‌طور مشکلات معمولاً ناشی از غروری است که در انسان ایجاد می‌شود؛ مثل غرور حق طلبی.

باید مواظب باشیم. «یَعمَلُ أعمال الصّالحةُ و هُوَ عَلی وَجلٍ» کار خوب انجام می‌دهیم، اما هنوز ترس در وجودمان باشد. آیات قرآن اشارات فراوانی به این معنا دارد که دایم باید از خود مواظبت کنیم.

فرآیندی پیچیده

فرآیند خوب شدن و تقرب به پروردگار، فرآیند بسیار پیچیده‌ای است و مهم‌ترین ویژگی آن، استمرار است. همه‌ی انسان‌ها در معرض آزمایش هستند. وقتی که شما از دنیا بگذرید، تازه دنیا به شما اقبال می‌کند و حالا باید در یک مرحله‌ی جدیدی از دنیا بگذرید.

اول دنیا را می‌خواستید، دنیا شما را نمی‌خواست؛ ولی حالا باید چشم‌پوشی کنید از دنیایی که به دنبال شماست. پس یک مرحله از دنیا هست که بعد از این‌که از آن گذشتید و گفتید عطایش را به لقایش می‌بخشم و از آن فاصله گرفتید، تازه به شما رو می‌کند اما باید از آن چشم‌پوشی کنید.

امیرالمؤمنین علیه‌السلام در روایتی زیبا می‌فرماید: «أرادَتْهُمُ الدُّنیا فَلَمْ یُریدوها فَفَدَوْا أَنْفُسَهُم مِنْها». در مرحله‌ی دوم، دنیا آن‌ها را می‌خواهد و آن‌ها دنیا را نمی‌خواهند. اما امیرالمؤمنین علیه‌السلام مرحله‌ی سومی را هم توصیف می‌فرمایند: «وَ أسرتهُم الدُّنْیا» دنیا می‌آید تا این‌ها را اسیر کند؛ نه این‌که خودش را به این‌ها عرضه کند. شما را می‌اندازد در وادی مقام و ثروت و... دیگر چاره‌ای ندارید. مسوولیتی بر دوشتان افتاده و باید مدیریت کنید.

مثلاً شما که به خاطر زهد از مال بدتان می‌آمد، باید مواظبت کنید و منابع مالی را نگهدارید تا حق را به حق‌دار برسانید. این‌ها خودشان را فدا می‌کنند تا از شرّ این دنیا خلاص شوند اما بالأخره باید این مرحله‌ی سوم را بگذرانند.

از این عجیب‌تر عرفا و بزرگان ما هستند که خدا قدرت‌های غریب به آن‌ها می‌دهد. گاهی این قدرت‌ها نسبت به قدرت‌های معمول دنیا لایتنهی هستند و امکانات فراوانی را نصیب این‌ها می‌کند. مثلاً آن ولیّ خدا چشمش را باز کند، حقایق را می‌بیند، اما باید عمری ریاضت بکشد تا چشمش را از سرکنجکاوی باز نکند تا همه‌ی حقیقت‌ها را ببیند. چرا خدا به اولیای خودش چنین قدرتی می‌دهد؟ از آن طرف ببینید اولیای خدا چقدر مقید بودند که از قدرت خود استفاده نکنند. لذا این یک سیر طبیعی است که قدرت به شما بدهند و بعد از آن سوء استفاده نکنید و تحت تأثیر این امکانات خراب نشوید یا حتی وسوسه هم نشوید.

قدرت پاک‌کننده است و کسانی که در راه حق خوب پیش می‌روند، وقتی خدا به آنها قدرتی می‌دهد، پاک‌تر می‌شوند. وقتی دنیا به انسان‌های صاحب‌دل اقبال می‌کند، پاک‌کننده است و وقتی به تمامی اقبال می‌کند، بیشتر پاک‌کننده است. چون انسانِ صاحب بصیرت می‌بیند همه‌ی دنیا را که ارزش بردن دل او را ندارد. اساساً خداوند متعال می‌خواهد اولیای خود را با این قدرتی که می‌دهد حفظ کند و رشد بدهد. برای همین تمام قدرت عالم را در اختیار ولیّ خود قرار می‌دهد، اما او بیشتر به خدا متصل می‌شود، چون اصلاً از دنیا بیزار می‌شود.

در اندازه‌های بزرگ‌تر برای اولیای خدا چنین است و برای مسوولین هم باید اتفاق بیفتد. وقتی که به مؤمنین ریاست یا قضاوت یا وزارت و وکالت یا فرماندهی نظامی دادند و دیگر با یک تلفن بتوانند مشکلات خود را حل کنند و منافع را به سمت خود بکشند، دل باصفایشان از دنیا بیزار می‌شود و دیگر آن را نمی‌خواهد. نماز چنین کسی زیباتر می‌شود. کسانی که می‌گویند قدرت فساد می‌آورد، باید این راز را درک کنند که قدرت به‌طور مطلق فساد نمی‌آورد؛ بستگی دارد طرفش که باشد. اگر آدم بی‌ظرفیتی بود، بله فساد می‌آورد، اما اگر انسان باظرفیتی باشد، قدرت برای او صفای باطن می‌آورد.

در جبهه این سیر را در خیلی‌ها می‌دیدیم. هرچه مسوولیت یک بسیجی بالاتر می‌رفت، پاک‌تر می‌شد، نماز شبش پررونق‌تر می‌شد، تقاضایش برای شهادت بیشتر می‌شد. به فرمانده لشکری که می‌رسید، دیگر هیچ چیزی از خدا نمی‌خواست.

همان فرماندهی را هم نمی‌خواست. چون اگر دل به همان فرمانده لشکری بسته بود، این معنویت در او نبود. در روایات هست که انسان شریف این‌طور است؛ یک مقدار که خدا به او محبت کند و چیزی از دنیا به او بدهد، برای او همه‌چیز تمام می‌شود.

درهفته وحدت؛

رونمایی از ترجمه کتاب «الاخلاق» آیت الله مظاهری

خبر

حجت‌الاسلام حبیب رضا ارزانی، رییس دفتر تبلیغات اسلامی اصفهان گفت: کتاب«الاخلاق» یک دوره کامل علم اخلاق اسلامی است که حاصل تلاش‌های عالمانه حضرت آیت الله مظاهری است. وی ادامه داد: کتاب الاخلاق قسمتی از یک طرح بسیار گسترده است که حضرت آیت الله مظاهری برای تدوین علم اخلاق در یک قالب جدید در پیش گرفتند و ابتدا جلد اول آن را نگارش کردند که چندین سال قبل در قم چاپ شد. بعد از این که وی به اصفهان مهاجرت کردند این طرح را مقدار بیشتری جلو بردند و سه جلد از این کتاب ارزشمند را نگارش کردند. رییس دفترتبلیغات اسلامی اصفهان در خصوص بار محتوایی این اثر خاطرنشان کرد: در این اثر فاخر بیش از ۲۰۰۰ آیه شریفه از قرآن کریم و ۳۰۰۰ روایت از ائمه اطهار(ع) نقل شده است که از منظر مبانی اسلامی و شیعی دارای جامعیت است و در این کتاب به طور خاص چهل فضیلت و چهل رذیلت اخلاقی مورد بحث قرار می‌گیرد. وی در گفت‌وگو با رسا، اظهار داشت: این کتاب سابق در سه جلد و حدوداً ۲۱۰۰ صفحه به زبان عربی نگارش شده بود که ترجمه فارسی آن به لطف خدا و با همت دفترتبلیغات اسلامی اصفهان در قالب چهار جلد در هفته وحدت رونمایی خواهد شد.

مدیرکل تبلیغات اسلامی اصفهان:

ساختن تمدن اسلامی در گروی ایجاد سبک زندگی اسلامی است

خبر

حجت‌الاسلام والمسلمین سیدحسین بهشتی‌نژاد تشکیل جامعه اسلامی را از دغدغه‌های پیامبر اسلام(ص) دانست و گفت: امام حسین(ع) نیز برای اصلاح همین جامعه اسلامی و حاکم کردن سبک زندگی اسلامی قیام کردند. وی به بیانات مقام معظم رهبری در خصوص تمدن نوین اسلامی اشاره کرد و گفت: رهبر معظم انقلاب پایه تمدن نوین اسلامی را اخلاق، عقلانیت و حقوق می‌دانند. مدیرکل تبلیغات اسلامی اصفهان بر ضرورت رشد اخلاق در جامعه تأکید کرد و افزود: همانگونه که رهبر معظم انقلاب فرمودند، در برخی زمینه‌های اخلاقی حرکت رو به پایین داشته‌ایم و باید در این زمینه‌ها بیشتر کار کنیم. وی گفت: ساختن تمدن اسلامی در گروی ایجاد سبک زندگی اسلامی است و یکی از لوازم تحقق این سبک زندگی رشد و گسترش فضایل اخلاقی است. حجت‌الاسلام بهشتی‌نژاد در گفت‌وگو با ایکنا، با اشاره به سخنان مقام معظم رهبری در خصوص سبک زندگی افزود: تعالیم دینی اسلام به‌صورت شبکه‌ای ارائه شده و به‌دنبال ارائه الگو و سبک زندگی است که با سوسیالیسم، کاپیتالیسم و الگوهای غربی متفاوت است. وی با بیان این‌که الگوی حکومتی اسلام در هیچ جای دنیا نیست، افزود: همه جوامع پذیرفته‌اند که پیامبر اکرم(ص) پایه‌گذار تمدن اسلامی بودند و در زمان جاهلیت ساختمان و تمدن عظیم بنا کرده‌اند.

پلی به گذشته

ارایه نظریه «ولایت فقیه» توسط حضرت امام خمینی(ره)

اول بهمن ۱۳۴۸ ش، سرآغاز سلسله درس‌های زیربنایی «ولایت فقیه» یا «حکومت اسلامی» بود که حضرت امام خمینی(ره) همزمان با رهبری حرکت سرنوشت‌ساز بسیج نیروهای جوان و دانشگاهی و تشویق آنان به مطالعه و بررسی قوانین همه جانبه اسلام، در حالی که چند سالی از تبعیدشان در نجف اشرف می‌گذشت، در طی دوازده جلسه در مسجد شیخ انصاری ارایه نمودند. این بحث علمی نه تنها حوزه‌های علمیه و محافل علمی روحانیت را با بیانی مستدل و فقهی به اصل تفکیک‌ناپذیری دین وسیاست متوجه می‌نمود، بلکه محیط‌های دانشگاهی را نیز با نظام‌سیاسی اسلام به عنوان یک تئوری کامل و الهی برای حکومت اسلامی آشنا می‌کرد و روح خودکم‌بینی و خودباختگی را از این محافل آشنا با فرهنگ غرب می‌زدود. سخنان حضرت امام خمینی(ره) در این جلسات پس از مدتی تبدیل به کتابی با همین عنوان گردید و علی‌رغم ممنوعیت و تدابیر شدید ساواک ایران، به طرق گوناگون و مخفیانه به دست مبارزان داخل کشور می‌رسید. هر چند این کتاب در ابتدا جز در میان پیروان امام خمینی(ره) بازتاب گسترده و مهمی نیافت اما پس از پیروزی انقلاب اسلامی، از اهمیت ویژه‌ای برخوردار شد.

وفات عبدالمطلب جدّ بزرگوار پیامبر گرامی اسلام(ص)

ابوحارث عبدالمطلب بن هاشم بن عبدمناف، بزرگ قبیله قریش در زمان جاهلیت و از بزرگانِ عرب بود. وی مردی عظیمُ‌الشّان، رفیع منزلَت، متّصف به اوصاف پسندیده و مشهور به افعال حمیده بود. عبدالمطّلب جد پدری حضرت محمد(ص) و امام علی(ع) است. قوم قریش ریاست او را قبول داشته و به وجودش افتخار و مباهات می‌نمودند. از جمله آثار عبدالمطلب، حفرِ چاه زمزم است. او نذر کرد که هرگاه، خدایِ متعال، به او ده فرزند پسر کرامت کند، یکی از آن جمله را به سُنّت جدش، ابراهیم(ع)، قربانی کند. خدای، حاجتش برآورد و او را ده پسر عنایت فرمود. عبدالمطلب برآن شد که نذرش را ادا کند. قرعه به نام عبداللّه، پدر حضرت محمد(ص) افتاد. چون خواست او را قربان کند، خویشانِ مادری، او را ممانعت کردند. سرانجام با راهنمایی یکی از بزرگان، قرار بر این شد که دیه‌ی یک نفر را به جای عبداللّه قربانی کنند که صد شتر معیَّن گردید. عبدالمطلب همواره، محمد(ص) را نوازش می‌کرد، او را می‌بوسید و درباره او سفارش می‌نمود و می‌گفت: این چهره را چهره‌ی سروَری و زعامت می‌بینم. چون عبدالمطلب را مرضِ موت رسید، ابوطالب را بخواند و او را گفت: محمد(ص) را از دل و جان مواظب باش که این کودک، رایحه‌ی پدر را استشمام ننموده و مهر مادر ندیده. این کودک را آینده‌ای پس شگفت در پیش است. تو مسؤولی در دوران کودکی، مراقب و مواظب او باشی، مبادا آسیبی به وی رسد. پیامبر بزرگ اسلام، در زمان رحلت جدّ خود، هشت سال داشت.

پایان حاکمیت اسلام در اندلس اسپانیا پس از یورش مسیحیان

از اوایل قرن هشتم میلادی برابر با اواخر اولین قرن هجری، مسلمانان که بیش از نیم قرن از حکومتشان در جنوب غربی آسیا و شمال افریقا می‌گذشت به اسپانیا لشکرکشی کردند و آن را ضمیمه حکومت اسلامی نمودند. در طول صدها سال حکومت مسلمانان در اسپانیا که به اندلس شهرت یافته بود، مراکز متعدد فرهنگی و اقتصادی به وجود آمده و شهرهای فراوانی ساخته و تجدید بنا شد. در اواخر قرن پانزدهم میلادی، اندلس دستخوش موج عظیمی از حملات پی در پی مسیحیان گردید و قلمرو مسلمانان، در شرق و غرب، یکی پس از دیگری به دست مسیحیان افتاد. در طی حملات بعدی، بسیاری از شهرهای غربی به تصرف مهاجمین مسیحی درآمد و از آن پس، اوضاع اندلس رو به پریشانی نهاد. حملات سنگین مسیحیان باعث تضعیف بیشتر قوای مسلمانان و کاهش قدرت آنان گردید و مسیحیان را در تصرف دیگر شهرهای اندلس، مصمم‌تر ساخت. پس از چندی پرتغالی‌ها سرزمین‌های جنوب غربی را مورد تجاوز قرار داده و علی رغم تحمل تلفات فراوان، با تصرف نقاط مختلف اندلس شامل قرطبه و اِشبیلیه، آخرین ضربات را بر پیکر اندلس وارد آوردند. هنوز مدت زیادی از این تجاوزات نگذشته بود که تمام شهرهای اسلامی اندلس در شمال، غرب و شرق به دست مسیحیان افتاد و از فرمانروایی پهناور و مقتدر مسلمانان در اندلس، جز غرناطه در جنوب و چند شهر کوچک، دیگر چیزی باقی نماند. سرانجام مهاجمین مسیحی با حمله‌ای وسیع و پس از ۹ ماه محاصره، شهر غرناطه، آخرین پایگاه مسلمانان در اندلس را که در دوران شکوفایی تمدن اسلامی در طی چندین قرن به عنوان مهد این تمدن به شمار می‌رفت، در ۱۹ ژانویه ۱۴۹۲م تصرف کردند و به این ترتیب اندلس پس از حدود ۸۰۰سال به طور کلی از دست مسلمانان خارج شد.

مسلمانان در هنگام حکومت خود در اندلس، در نشر فرهنگ و تمدن اسلامی کوشیدند و تمدنی درخشان با شهرهای آباد، کشاورزی، صنایع و معماری پرشکوه به وجود آوردند. بدین وسیله بود که تمدن اسلامی و قسمت مهمی از علم و ادب یونان از طریق اسپانیا به اروپای غربی انتقال یافت. و از میان مسلمانان اندلس، دانشمندان بزرگی در علوم گوناگون ظاهر شدند و در بسط تمدن اسلامی کمک‌شایانی کردند.

۱۴۰۰ نیروی فرانسوی در مالی مستقر هستند

مالی

وزیر دفاع فرانسه اعلام کرد: ۱۴۰۰ نیروی این کشور هم اکنون در کشور مالی مستقر هستند. این تعداد بیش از نیمی از ۲۵۰۰ نیرویی است که فرانسه قول داده است در کشور مالی مستقر کند. "ژان لو دوریان" وزیر دفاع فرانسه اعلام کرد که به دنبال وعده این کشور برای اعزام نیروهای بیشتر به مالی شمار این نیروها افزایش یافته است که در حال حاضر ۱۴۰۰ نیروی فرانسه در کشور آفریقایی مالی مستقر هستند.، این نیروهای فرانسوی با هدف کمک به ارتش مالی در مقابله با شورشیان به مالی اعزام شده‌اند.به دنبال اقدام شورشیان برای کنترل شمال مالی، نیروهای فرانسوی و ارتش مالی عملیات‌های مشترکی را برای بازپس‌گیری این منطقه انجام داده‌اند. همچنین این نیروها تلاش می‌کنند شهرهایی از جمله شهر "کنا" را از کنترل نیروهای شورشی خارج کنند.

گروگان‌گیری در الجزایر با کشته شدن ۳۵ تن از گروگان‌ها به پایان رسید

الجزایر

خبرگزاری الجزایر اعلام کرد، عملیات آزادسازی گروگان‌های پایگاه گازی این کشور به پایان رسیده و منابع نزدیک به دولت الجزایر نیز اعلام کردند که در این عملیات ۳۵ گروگان و ۱۵ گروگانگیر کشته شدند. به نقل از پایگاه اینترنتی شبکه خبری الجزیره، خبرگزاری الجزایر اعلام کرد عملیات آزادسازی گروگان‌های خارجی و الجزایری در مجتمع گازی "امیناس" واقع در جنوب شرق الجزایر به پایان رسیده و ارتش این کشور توانسته ۶۰۰ الجزایری را از این مجتمع آزاد کند. خبرگزاری الجزایر به نقل از یک مقام محلی در شرق این کشور گفت: عملیات آزادسازی گروگان‌ها عصر روز پنجشنبه پایان یافته اما این عملیات به کشته شدن ۳۵ گروگان و ۱۵ گروگان گیر انجامیده است.

کره جنوبی در مرزهای خود با کره شمالی موشک اسرائیلی مستقر می‌کند

خبر

یک روزنامه چاپ کره جنوبی مدعی شد که سئول قصد دارد در مرزهای پرتنش مرزی خود با کره شمالی موشک‌های هدایت شونده ساخت اسراییل مستقر کند.به نقل از خبرگزاری فرانسه، کره جنوبی در نزدیکی مرز پرتنش خود با کره شمالی، از جمله در جزیره‌ای که در سال ۲۰۱۰ باعث بروز درگیری خونین میان دو کشور شد، موشک‌های هدایت شونده ساخت اسراییل مستقر می‌کند.روزنامه «چوسان ایلبو» کره جنوبی گزارش داد؛ سئول حدود ۵۰ تا ۶۰ موشک اسپایک ضدتانک در مرزهای خود با کره شمالی در دریای زرد مستقر می‌کند. جزایر «بائنگ یئونگ» و «یئون پیونگ» دو جزیره‌ای هستند که قرار است این موشک‌های هدایت شونده در آنجا استقرار یابند.قرار است این موشک‌ها تا آخر ماه جاری مستقر شوند.

لاریجانی در همایش «غزه نماد مقاومت» :

حزب‌الله ، حماس و جهاد بزرگترین قدرت‌های منطقه خاورمیانه هستند

خبر اول
گروه بین الملل

رییس مجلس شورای اسلامی گفت: حزب‌الله، حماس و جهاد بزرگترین قدرت تأثیرگذار منطقه خاورمیانه محسوب می‌شوند که این بخاطر روحیه مجاهدت است.

حزب‌الله، حماس و جهاد بزرگترین قدرت تأثیرگذار منطقه خاورمیانه محسوب می‌شوند که این بخاطر روحیه مجاهدت است

■ دنیای معاصر ، ملت فلسطین را ملت درخشنده‌ای می‌یابیم

به گزارش اصفهان زیبا به نقل از خبرگزاری فارس، دکترعلی لاریجانی رییس مجلس شورای اسلامی طی سخنانی در همایش «غزه نماد مقاومت»، اظهار داشت:اگر یک نگاه منصفانه ای به صحنه اجتماعی ملت‌ها در دنیای معاصر داشته باشیم، ملت فلسطین را ملت درخشنده‌ای می‌یابیم.وی با بیان اینکه فلسطین ملت مجاهدی است، افزود: ملت فلسطین دوره‌های مختلفی را سپری کرده‌اند و از زمانی که طاعون صهیونیست در خاورمیانه بوجود آمد، مردم فلسطین چندین دوره داشتند.لاریجانی ادامه داد: فلسطین در ابتدا یک دوره درخشنده‌ای داشت که در آن زمان ما گرفتار یک دولت آمریکایی در ایران بودیم اما قلب ملت ما با فلسطین بود. رییس مجلس شورای اسلامی گفت: در دنیای عرب و خیلی از کشورهای دیگر در آن زمان به دنبال این بودند تا به فلسطین کمک کنند و فلسطین هم با مجاهدت موجی از بیداری را بوجود آورده بود.

■ در ۳ دهه اخیر بعد از یک دوره غربت دوباره مساله فلسطین احیاء شد

وی اظهار داشت: بعد از آن یک دوره افول در فلسطین را شاهد بودیم و شاید ۴ دهه به همین منوال طی شد؛ بعد از شکست در چندین جنگ امید به پیروزی در بین کشورهای عربی فروکش کرد و به دنبال طرح‌های سازش افتادند. لاریجانی گفت: این طرح‌های سازش توسط برخی کشورهای عربی بوجود آمد تا یک جوری مساله را حل کند و اسم این رفتار را هم گذاشته بودند واقع‌بینی؛ حتی یاسر عرفات هم در یک دوره تحت تاثیر این مسائل قرار گرفت و احساس می‌کردند که راهی جز این ندارند.وی ادامه داد: این دوره مردم فلسطین دچار غربت شدند و کسی به دادآنها نرسید؛ اما بعد از انقلاب فضا تغییر کرد و امام(ره) اوضاع جدیدی را بوجود آورد. لاریجانی گفت: در ۳ دهه اخیر حادثه عظیمی رخ داد و بعد از یک دوره غربت دوباره مساله فلسطین احیاء شد.وی افزود: چند سال پیش آمریکایی‌ها یک خیز برای سازش برداشتند، اما این خیز حرکت رو به جلو نداشت چراکه گفتمان مثلث برای حل مساله فلسطین تغییر کرده بود و به همین دلیل حماس روی کارآمد و توانست رویش کند و حتی گروه‌های کوچکتر فلسطین که افول کرده بودند، نیز توانستند در این دوره خودشان را بازسازی کنند.

■ حماس و جهاد تحت فشارهایی هستند اما هویت مقاومت خود را حفظ می‌کنند

لاریجانی با بیان اینکه ۳ دهه اخیر دوره احیاء شکل اصیل اسلامی برای احیاء فلسطین بود، اظهارداشت: در چند جنگ اخیری که طی دهه اخیر رخ داد، نمادی از تفکر مثلث بر موضوع فلسطین نشان داده شد.رییس مجلس شورای اسلامی گفت: در جنگ ۳۳ روزه شاید بی‌نظیرترین کاری که می‌شد علیه رژیم صهیونیستی انجام داد به دست نیروهای حزب‌الله انجام شد.وی با بیان اینکه حماس در جنگ ۲۲ روزه روحیه مجاهدت از خود نشان داد، اضافه کرد: حماس و جهاد تحت فشارهایی هستند اما هویت مقاومت خود را حفظ می‌کنند.لاریجانی گفت: ارزش جنگ ۲۲ روزه این بود که رژیم صهیونیستی یک شکست دیگر را هم تجربه کرد.وی ادامه داد: بعد از بیداری اسلامی رژیم صهیونیستی باید حرکتی از خود نشان می‌داد اما حرکات حماس و جهاد پرده‌های وهم و تصورات غلط را برای این رژیم از بین برد. رییس مجلس شورای اسلامی تصریح کرد: دوره جدید، دوره احیای فکر مجاهدت و مقاومت برای فلسطین است؛ در خاورمیانه کشورهای بزک کرده و کاخ شیشه‌ای نشین دیگر عناصر تأثیرگذار نیستند.وی گفت:حزب‌الله، حماس و جهاد بزرگترین قدرت تأثیرگذار منطقه خاورمیانه محسوب می‌شوند که این بخاطر روحیه مجاهدت است.

تغییر الگوهای تصمیم گیری در سیاست خارجی آمریکا؛

راهکارهای نرم بر ابزارهای سخت اولویت می یابد

تحلیل
لیلا یزدانی

رویکردهای سیاست خارجی اوباما در قبال ایران در اولین دوره ریاست جمهوری بود . در دو سال پایانی اولین دوره ریاست جمهوری اوبا ما تضادهای امنیتی میان دو کشور افزایش یافت بطوریکه برخی از تحلیل گران از احتمال حمله نظامی آمریکا و اسراییل به ایران سخن می گفتند و شعارهای دولت امریکا نیز نشانی از تهدید ایران داشت.

خاورمیانه از محورهای اصلی سیاست خارجی آمریکا است وروندسیاست خارجی اوباما در اولین دوره نشان می دهد که این کشور نتوانست به اهداف راهبردی خود در این منطقه دست پیدا کند و تغییر رویکردها برای دست یابی به اهداف از اهمیت برخوردار است و باید زمینه های لازم برای تغییر در سیاست خارجی آمریکا در خاورمیانه فراهم شود. اوباما در دومین دوره ریاست جمهوری تیم جدید امنیت ملی و سیاست خارجی آمریکا را به گونه ای انتخاب کرده که بهترین شرایط برای ارایه پیشنهاد برای توافق با ایران ایجاد شود. تیم امنیت ملی و سیاست خارجی آمریکا از جان کری برای وزارت امور خارجه و چاک هگل برای وزارت دفا ع شکل گرفته است که رویکرد محتاطانه و اجتناب از جنگ آفرینی از ویژگی های آنان است . چینش اوبا ما یک ساختار ایده آل نیز برای افکار عمومی آمریکا به شمار می رود زیرا نشان می دهد در صورت شکست مذاکرات، دولت می تواند در خصوص اقدام نظامی تصمیم گیری کند، چراکه گزینه ای دیگر پیش روی واشنگتن نخواهد بود . مجله فارن پالیسی در مقاله‌ای به بررسی تأثیرات انتخاب ریاست پنتاگون، بر آینده رویکردآمریکا در قبال ایران پرداخته است.

فیور، استاد علوم سیاسی دانشگاه دوک با مطرح‌کردن فرضیاتی به بررسی احتمالات آینده سیاست دوره دوم ریاست‌جمهوری اوباما در مواجهه با مساله هسته‌ای ایران پرداخته است. براساس سناریوی اول، اوبامای، هگل را برای ریاست بر پنتاگون انتخاب می‌کند تا در روز موعود، یک صلح‌طلب، مخالفین اقدام نظامی علیه ایران را در کنگره و پنتاگون برای همراهی با اقدام نظامی علیه ایران متقاعدکند.

از سوی دیگر تنها یک صلح‌طلب مانند هگل می‌تواند افکار عمومی را متقاعد سازد که دولت اوباما تمام راه‌های مسالمت‌آمیز برای حل مساله هسته‌ای ایران را امتحان کرده و تمامی راه‌ها به بن‌بست رسیده است و اکنون آمریکا راهی جز اقدام نظامی علیه ایران ندارد. براساس سناریوی دوم، اوباما خواهان حل مساله هسته‌ای ایران از راه مسالمت‌آمیز است و گزینه هگل، اوباما را از سمت اقدام نظامی علیه ایران به سمت کنارآمدن با یک ایران هسته‌ای سوق می دهد. بسیاری از تحلیل گران معتقدند کابینه دوم اوبا ما، کابینه ایران است و برای تصمیم گیری بر سر جنگ یا صلح بر سر

پرونده هسته ای ایران، ساماندهی شده است. این کابینه را می توان برای ایران هم یک فرصت و هم یک تهدید ارزیابی کرد. تغییر وزیر خارجه در دومین دوره ریاست جمهوری تنها به دوران ریاست جمهوری اوبا ما اختصاص ندارد و ریچارد نیکسون رونالد ریگان، ویلیام کلینتون و جرج بوش پسر هم که از سال از ۱۹۶۸ تا ۲۰۰۸ دو بار ساکن کاخ سفید شدند در دومین دوره ریاست جمهوری‌شان وزرای امور خارجه را تغییر داده اند و چنین تغییری نشان از تغییر الگوهای تصمیم گیری در سیاست خارجی آمریکا و شکل گیری اولویت های جدیدی در رویکرد روسای جمهوری این کشور است .

وزارت خارجه در سیاستگذاری ایالات متحده یکی از اصلی ترین نهادهای قدرت است و هرگونه تصمیم راهبردی آمریکا در برخورد با ایران بر اساس معادله قدرت شکل می گیرد. جان کری گزینه منتخب اوباما برای وزارت خارجه از اعتبار قابل توجهی در بین کارگزاران سیاست خارجی ایالات متحده آمریکا برخوردار است . رویکرد وی در خاورمیانه که یکی از محورهای سیاست خارجی آمریکا است ، ایجاد تعادل بین بازیگران منطقه ای است.وی ۲۸ سال عضو مجلس سنا در آمریکا بوده و در سال ۲۰۰۴ به عنوان کاندیدای حزب دموکرات انتخاب شده است .

جان کری ارتباط نزدیکی با مسایل ایران دارد و در سال ۲۰۰۴ که به عنوان رقیب جرج بوش انتخاب شده بود در جایگاه منتقد رویکرد بوش که ایران را در کنار کره شمالی و عراق در لیست محور شرارت قرار داده بود، قرار گرفت. وی بارها اعلام کرده است که باید از سیاست‌های بر اندازانه علیه ایران دست بر داشت و برای تعامل با ایران اقدام کرد .وی از سناتورهای لیبرال است و نگاهی مبتنی بر راهکارهای دیپلماتیک به مسایل بین المللی دارد و با توسل به ابزارهای سخت در صحنه سیاست خارجی مخالف است. وی بر اتخاذ راهکارهای نرم مانند رایزنی و مذاکره اولویت قایل است وسال هاست که نسبت به سیاست اعمال فشار خارج از منطق ژئوپلیتیک و ژئو استراتژیک بیشتر علیه ایران مخالفت کرده است. با این حال انتخاب‌های کری مانند همه وزرای خارجی آمریکا بر اساس شرایط و الزامات زمانی هر دوره تعیین می شود. در کنار وزار ت خارجه، وزارت دفاع در جهت دهی به سیاست خارجی نقش داردو کم تر در تاریخ امریکا اتفاق افتاده که پست وزارت دفاع که از اهمیت بسیاری برخوردار است در دولت دموکرات به یک سناتور جمهوریخواه داده‌شود.

انتخاب اوباما با آگاهی وی از نقش موثر مجلس سنا در سیاست خارجی امریکا انجام شده است. چاک هگل فرد منتخب اوباما برای وزارت دفاع تمایلات ضداسراییلی دارد و با کمک‌های ایالات متحده به اسراییل نیز مخالف است .وی همچنین از منتقدان جدی جنگ عراق به شمار می‌رود و با حمله نظامی به ایران هم مخالف است. هگل گزینه اوباما برای وزارت دفاع توسط برخی جمهوری‌خواهان به اتخاذ مواضع نرم در برابر ایران متهم شده است.وی از «تحریم‌های یک‌جانبه» علیه تهران حمایت نمی‌کند زیرا معتقد است این سیاست ناکارآمد بوده و به انزوای آمریکا منجر شده است. انتخاب وزیر جدید دفاع و وزیر خارجه نشان می‌دهد که اوباما در دوره دوم تلاش می کند از افرادی استفاده کند که تمایلات بیشتری به برقراری رابطه با ایران دارند.

نگاهی به نقش مرجعیت شیعه ؛

اگر آیت‌الله در عراق نبود؟!

ترجمه

ترجمه
گروه بین الملل

برخی از روزنامه‌نگاران تنها هدفشان تخریب چهره های دینی و ملی مثل آیت الله سیستانی، مرجع عالیقدر جهان تشیع نه برای این که مرجع جهان تشیع است بلکه به این دلیل که نقش برجسته ای در جامعه عراق دارد، هستند. در این جا مقصود تلاش برای تبرئه چهره آیت الله سیستانی و مرجعیت نیست که بی شک نیازی به تلاش های ما در این زمینه ندارند. هدف ما در این جا تبیین وضعیتی است که در حال حاضر عراق دچار آن است و مرجعیت شیعه نقشی برجسته برای حل آن ایفا می کند.

از نخستین روزی که نظام دیکتاتوری سابق صدام حسین در عراق سقوط کرد، آیت الله سیستانی تلاش کرد با استفاده از جایگاه ویژه خود در پر کردن خلا سیاسی پس از سقوط تلاش کند. بسیاری از سیاستمداران توانستند از اندیشه های او استفاده کنند و ایشان توانست امور را به گونه ای اداره کند که در همه موارد عقلانیت، حکمت، درایت و واقع بینی برجسته باشد. بی اغراق اگر آیت الله سیستانی و رهبری فکری و جایگاه ویژه سیاسی ایشان در عراق نبود، این کشور غرق در فتنه، جنگ های متعدد و رویارویی های نژادی، قومی و طایفه ای می شد.مرجعیت به طور کل همواره بر تداوم سیاست آرام و عاقلانه تا رسیدن به تحولی اجتماعی و دگرگونی سیاسی مورد هدف تاکید داشته است. آیت الله سیستانی بارها تاکید کرده که استقلال و ثبات عراق نیازمند همکاری همه جریان ها، قدرت ها و نگرش های سیاسی و اجتماعی عراق است و باید دولتمردان عراقی مطابق با اصول متمدنانه و دموکراتیک و مدنی به گونه ای رفتار کنند که کشور وارد مسیری شود که از خونریزی های بیشتر و هدر رفتن جان افراد بی گناه در امان بماند.این در حالی است که این مواضع همواره از جانب کسانی که می خواهند خون ملت عراق را بریزند و به دنبال ایجاد فضایی باز و بی قید به هر گونه قانون و قانونمندی هستند مورد نقد قرار گرفته با این هدف که بتوانند به تسویه حساب با چهره های سیاسی مخالف خود بپردازند و دشمنان خود را ترور کنند و نظام را زیر سوال ببرند و مردم را سر ببرند و عراق را وارد یک آشوب بی پایان کنند. در حقیقت این جریان های داخلی و خارجی عراق هستند که نمی‌خواهند عراق به ثبات برسد برای این که خوب می‌دانند، ثبات در عراق به نفع پروژه طایفه ای که می‌خواهند پیش ببرند نخواهد بود. آنها در حقیقت زندگی مسالمت آمیز، برادرانه و انسجام مذهبی و دینی و تاریخی عراق را هدف گرفته اند و تلاش دارند تا به این کار خود برچسب عراقی بزنند. در حالی که هر کسی که فتواهای آیت الله سیستانی را پیگیری کند به روشنی می بیند که ایشان بر حفظ حرمت جان افراد بی گناه تاکید کرده و هر گونه همکاری یا برخورد با اشغالگر را رد کرده است. حتی ایشان دیدار با حاکم مدنی آمریکا، پل بریمر و دیگر سیاستمداران آمریکایی را نپذیرفتند و اعلام کردند که آمریکا و سربازان و فرماندهان و رهبران و افسرانش همگی اشغالگر هستند. این در حالی است که به رغم وجود چنین موضعی از سوی مرجعیت، نیروی اشغالگر مجبور به اعتراف به عملیات سیاسی جریان های عراقی شد و کلیت حکومت عراق را به رسمیت شناخت و مجبور شد زمینه ای فراهم کند تا ملت عراق خود اداره کشور، چه از لحاظ قانونی و چه از لحاظ اقتصادی و اجتماعی را بر عهده بگیرد و مسوول وظایف ملی خود باشد و اجازه ندهد که این مسیر به شکست بینجامد. عراق باید خود را سعادتمند بداند که از وجود چهره‌هایی مثل آیت الله سیستانی و دیگر مراجع عالیقدر عراق برخورد است. این چهره عالی مقام نخستین جایگاه را در دنیای سیاست امروز دارد. به رغم این که برخی طرفداران طایفه گری در کالبد فتنه طایفه‌ای می دمند و برای آن نعره سر می دهند، تنها مرجعیت است که از همه عراقی ها می‌خواهد خویشتنداری کنند و از فرصت ها استفاده کنند و اجازه ندهند کشور به سمت تجزیه یا تضعیف پیش رود.

قاسم محمد الخفاجی، روزنامه نگار عراقی
(ترجمه: سید علی موسوی خلخالی)

تهدید مجدد انگلیس به خروج از اتحادیه اروپا

دولت انگلستان برای چندمین بار طی ماه های گذشته تهدید کرد که از اتحادیه اروپا خارج خواهد شد. به نقل از نشریه اشپیگل آلمان، دیوید کامرون نخست وزیر انگلستان اعلام کرد در صورتی که در اتخاذ سیاست های همگرایی اتحادیه اروپا بازنگری انجام نگیرید، انگلستان از اتحادیه اروپا خارج خواهد شد.دیوید کامرون بحران اقتصادی حوزه پولی یورو، تضعیف رقابت و عدم اقبال عمومی شهروندان انگلیسی به اتحادیه اروپا را دلایل عمده طرح موضوع خروج انگلستان از اتحادیه اروپا دانست. قرار است نخست وزیر انگلستان موضوع خروج این کشور از اتحدیه اروپا را نه به طور مستقیم بلکه در خلال سخنرانی خود در چارچوب نشست اعضای اتحادیه اروپا در مورد بحران کشور آفریقایی مالی که در آمستردام هلند برگزار می شود مطرح کند.

برخی رسانه ها از مرگ بن علی در عربستان خبر دادند

برخی رسانه های اروپایی از مرگ زین العابدین بن علی دیکتاتور سابق و فراری تونس در محل اقامتش در عربستان خبر دادند. به نقل از خبرگزاری المختصر، شبکه دو فرانسه ((فرانس۲)) گزارش داد زین العابدین بن علی در یکی از بیمارستان های عربستان درگذشته است. برخی منابع آمریکایی نیز خبر مرگ بن علی را در عربستان تایید کردند. این منابع یادآور شدند رییس جمهور سابق تونس از دو روز پیش در کما بوده است. این در حالی است که منابع رسمی در عربستان تاکنون از هر گونه اظهار نظر درباره انتشار خبر درگذشت بن علی خودداری کرده اند. در همین حال وزارت خارجه تونس خبرهای مربوط به وخامت حال رییس جمهور مخلوع این کشور را تکذیب کرد.

دریچه ای به جهان

اعتراضات "قادری" پایان یافت

محمد طاهر القادری که از هفته گذشته اعتراضات عمومی خود علیه دولت پاکستان را آغاز کرده و توانسته بود تظاهراتی گسترده را در اسلام آباد شکل بدهد به اعتراضات خود پایان داد. بر اساس این گزارش قادری و دولت پاکستان موافقت کرده‌اند که این روحانی مسلمان و حزبش بتوانند در انتخابات آتی شرکت کنند.

بهانهٔ جدید انگلیس برای پس ندادن اموال مردم مصر

وزیر مبارزه با تخلف و جنایت در کابینه «دیوید کامرون»، لزوم اثبات «غیرقانونی بودن» خروج اموال از مصر را شرط اصلی باز پس دادن این اموال به دولت این کشور دانست.

حضور رییس جمهور سومالی در واشنگتن، آمریکا پس از دو دهه دولت سومالی را به رسمیت شناخت

به دنبال سفر رییس جمهوری سومالی به آمریکا، واشنگتن پس از نزدیک به دو دهه دولت سومالی را به رسمیت شناخت و میلیون‌ها دلار کمک مالی در اختیار این کشور جنگ زده قرار داد.

تظاهرات مصری‌ها در اعتراض به دخالت فرانسه در مالی در مقابل سفارت فرانسه در قاهره

۲۲ ائتلاف اسلامی مصر دیروز در اعتراض به دخالت‌های فرانسه در مالی و درخواست توقف جنایت‌های فرانسه علیه مسلمانان، در مقابل سفارت این کشور در قاهره تظاهرات برگزار کردند.

تلاش شاهزادگان سعودی برای بقای رژیم عربستان با پیشنهاد اعطای اختیارت به مجلس

یکی از شاهزادگان سعودی در تلاش برای بقای رژیم عربستان اعطای اختیارات کامل به مجلس مشورتی این کشور نظیر پارلمان کشورهای دیگر را پیشنهاد کرد و از احتمال برگزاری انتخابات در آینده سخن گفت.

عفو بین الملل خواستار آزادی زندانیان عربستانی شد

عفو بین الملل با اشاره به شرط قرار دادن برای آزادی برخی چهره‌های مخالف رژیم سعودی آن را مورد انتقاد قرار داد.

مذاکرات سازش محور مذاکرات اردوغان با مشعل و ابومازن

رسانه های خبری از گفت‌وگوی تلفنی نخست وزیر ترکیه با رئیس تشکیلات خودگردان فلسطین و رییس دفتر سیاسی حماس درباره مذاکرات سازش خبر دادند.

حمله تروریست‌ها به منطقه مسکونی در حلب

تروریست‌ها به یک منطقه مسکونی در حلب حمله کردند که منجر به کشته شدن تعدادی از شهروندان سوری شد و از سوی دیگر چهار شهروند سوری به دست تروریست‌ها اعدام شدند.

حمایت‌ها از نتانیاهو به پایین‌ترین حد رسید

در حالی که ۳ روز تا انتخابات پارلمانی تل آویو باقی مانده است، نتایج تازه‌ترین نظرسنجی‌های دو روزنامه صهیونیستی حاکی از آن است که حمایت از «بنیامین نتانیاهو» به پایین‌ترین حد رسیده است.

درخواست شرکت کفش‌سازی آمریکا از اوباما

افزایش روند بیکاری در آمریکا، یکی از شرکت‌های کفش‌سازی این کشور را بر آن داشت که از «باراک اوباما» خواهش کند که در مراسم تحلیف یک جفت از کفش‌های این شرکت را به پا کند.

بیش از ۱۲۰ کشته و زخمی حاصل حملات تروریستی در عراق

شمار قربانیان حملات تروریستی روز پنجشنبه عراق که این بار شیعیان این کشور را هدف قرار داده بود، به بیش از ۱۲۰ کشته و زخمی رسید.

به نقل از پایگاه اینترنتی شبکه خبری الجزیره، منابع امنیتی عراق اعلام کردند: در حملات تروریستی روز پنجشنبه که در شهرها و استانهای مختلف عراق انجام شد و بیشتر شهروندان شیعه را هدف قرار داده بود، دستکم ۱۷ تن کشته و ۱۱۰ تن زخمی شدند.

سکه های‌گرمی مجاز یا غیر مجاز؛مسئله این است

پارسیان،شش ضلعی شده است

بازار هنر
گروه اقتصاد و صنعت

۲ سالی از زمان انتشار خبر توقف تولید سکه های گِرمی که به "پارسیان" معروف بود،می گذرد،اما اگر اهل بازار گردی آن هم از نوع "طلایی" آن باشید،خواهید دید اینگونه سکه ها اگرچه در بورس نیست،اما هوادار دارد،هم در میان طلافروشان و هم در بین مردم.

آن روزها می گفتند اصلی ترین دلیل کنار گذاشتن سکه های پارسیان، گرد بودن آنان بود. گردی مانند گردی سکه تمام و همین باعث شد تا بانک مرکزی دستور عدم ضرب و فروش آنها را صادر کند.

این سکه های گرد که هر از چندی یکی می گوید اعتبار ندارند و دیگری از استاندارد نبودن آنان از نظر وزن و عیار طلا سخن به میان می آورد.

گرد نه،شش ضلعی

سکه های گرمی که به سکه پارسیان معروف هستند با طلای ۱۸ عیار در برخی کارگاه ها و توسط کارگرهای ساده ضرب و روانه بازار می شد که همانطور که اشاره شد بانک مرکزی برای جلوگیری از تقلب و متضرر نشدن خریداران سکه تمام بهار آزادی که مشابه سکه های پارسیان بود،دستور به عدم ضرب سکه های گرمی گرد داد.

بازار نیز برای حل این مشکل راه حلی جدیدی پیدا کرد. ضرب سکه شش ضلعی. سکه هایی که دیگر گرد نیستند و تصویر سکه تمام بهارآزادی را در ذهن ها به تصویر نمی کشند.

حالا اگر خوب دقت کنید، سکه های شش ضلعی روال گذشته ضرب و فروش سکه های گرد را در پیش گرفته اند. این سکه ها همانند سکه های گرد در حدود ۲۰۰ سوت تا ۲ گرم وزن دارند که قیمت آنها بنابر وزن خالص سکه همراه با ۵۰۰۰ تومان هزینه ضرب و ۴۰۰۰ تا ۵۰۰۰ تومان سود فروشنده،در بازار آزاد عرضه می شوند.

پارسیان همچنان خرید و فروش می شود

در بازار طلافروش ها با مغازهای روبه رو می شویم که روی شیشه آنان نوشته شده " خرید سکه پارسیان داریم ". فروشنده در پاسخ به سوال خبرنگار ما که آیا سکه پارسیان گرد خرید می کنید،می گوید:بله. البته قیمت خرید کمی پایین تر از قیمت فروش است. سکه گرمی را ۱۲۰ هزار تومان خرید می کنیم.

پاسخ همین سوال را یکی از طلا فروشان سطح شهر این چنین می گوید: قیمت این سکه ها بر پایه قیمت طلای ۱۸ عیار روزانه نرخ گذاری می شود که به طور میانگین قیمت فروش یک گرمی آن ۱۳۵ هزار تومان و قیمت خرید آن ۱۳۰ هزار تومان است.

خریداران دست به عصا شده اند

بورس در خواب زمستانی؟!

تالار شیشه ای
گروه اقتصاد و صنعت

پس از دو هفته افت ملایم قیمت سهام، چهره بورس در هفته گذشته تغییر کرد و با رشد ۲/۴ درصدی شاخص بورس، نشانه های مجدد رونق در بازار دیده شد. با این وجود، تداوم توقف نمادهای معاملاتی برخی شرکتهای بزرگ در کنار حضور پررنگ سهامداران حقوقی در سمت عرضه دو عاملی هستند که مانع از شکل گیری روند صعودی مستحکم (همچون فصل پاییز) در کلیت بازار سهام شده اند.

در کنار این مساله، ورود به فصل ارائه گزارشهای مالی شرکت ها موجب شده تا خریداران دست به عصاتر از گذشته حرکت کنند و به انتظار انتشار اطلاعات جدید از بنگاه های بورسی بمانند؛رویدادی که حداکثر تا امروز و با به پایان رسیدن مهلت انتشار گزارش های نه ماهه محقق خواهد شد.

تکتازی سه قلوها

در نیمه مردادماه سال جاری، مقارن با اوج رکود بازار سهام سه شرکت پتروشیمی پردیس، نفت و گاز پارسیان و سرمایه گذاری غدیر با ارزش بازار نزدیک به ۱۱ هزار میلیارد تومان، سهم ۱۰ درصدی از کل ارزش بورس را به خود اختصاص داده بودند. درآن زمان، به علت جو نزولی بازار، متقاعد کردن فعالان بازار به خرید سهام این سه شرکت ارزنده دشوار بود. این در حالی است که امروز همین سه شرکت با ارزش بازار حدود ۲۳ هزار میلیارد تومان (بیش از دو برابر شش ماه قبل) و سهمی ۱۳ درصدی از کل ارزش بورس در زمره پرطرفدارترین سهام بازار قرار دارند و خریداران برای تصاحب آنها سر و دست می شکنند.

در مورد این سه قلوهای صنعت پتروشیمی باید توجه داشت که نیمی از سودآوری نفت و گاز پارسیان در سال مالی جاری (منتهی به ۳۰ آذر ۹۲) از سود تقسیمی «شپدیس» تامین می شود. در مورد همبستگی غدیر و «پارسان» این حالت شدیدتر است؛ زیرا علاوه برآنکه ۹۰ درصد ارزش پرتفولیوی بورسی غدیر به «پارسان» اختصاص دارد، حدود ۶۰ درصد از کل سود شرکت در سال جاری نیز از محل سود تقسیمی نفت و گاز پارسیان تامین می شود. به این ترتیب ارتباط تنگاتنگ بنیادین بین این سه شرکت به خوبی مشهود است که البته حلقه اصلی این زنجیره ارزش را میتوان پتروشیمی پردیس دانست. انگیزه رونق سه قلوها در هفته جاری انتشار گزارش ۱۲ ماهه عملکرد پتروشیمی پردیس بود که در بردارنده تعدیل مثبت ۷ درصدی در سود هر سهم بود. این مساله موجب اقبال به سهام این گروه شد و سه نماد «پارسان»، «وغدیر» و «شپدیس» به ترتیب رشدهایی معادل ۹، ۵ و ۳ درصد را به ثبت رساندند.

وعده ای که محقق نشد

در هفته گذشته رییس سازمان بورس در مصاحبه با رسانه ها وعده بازگشایی نمادهای معاملاتی متوقف را مطرح کرد که این مساله (به جز در مورد سرمایه‌گذاری صندوق بازنشستگی) در عمل محقق نشد. در این میان، توقف برخی نمادهای

پالایشگاهی نظیر بندرعباس، شیراز و تهران بیش از بقیه موجب نارضایتی سهامداران شده است. کنکاش در جزئیات مساله نشان می دهد که ابهام در صورت سود و زیان این شرکت ها از نظر سازمان بورس به اندازه‌ای است که توقف نمادها را تا اطلاع ثانوی ترجیح داده است. از قرار معلوم در حال حاضر سهام این گروه در گیر ابهاماتی درخصوص نرخ فروش محصولات و قیمت خوراک شده‌اند. با توجه به ساختار دولتی پالایشگاه‌ها تا به حال این شرکتها تابع سیاست‌های وزارت نفت در خصوص نرخ خوراک و فروش بوده اند و حساسیت زیادی روی کیفیت صورت های مالی این شرکت ها وجود نداشته است.

به این ترتیب بعضا با تاخیرهای طولانی، اصلاح حسابها و نمایش درآمدها و هزینه های واقعی پالایشگاهها متناسب با سیاستهای دولت صورت می پذیرفت. به نظر میرسد همگام با ورود این شرکت‌ها به بورس هیچ گونه تدبیر جدی در زمینه اصلاح این روند اندیشیده نشده و کماکان رویکرد دولتی بر عملیات مالی این شرکت ها حاکم است؛ رویکردی که تناسبی با الزامات شفافیت مالی در بورس نداشته و منجر به حاکمیت نوعی بلاتکلیفی در تهیه صورت‌های مالی پالایشگاه ها شده است. این مساله تا به آنجا پیش رفته که اساسا چرایی ورود این شرکت ها به بورس و درگیر شدن سرمایه های خرد در معرض ریسک های غیرضروری را در محافل سهامداری مطرح ساخته است. در این راستا انتظار می رود سازمان بورس به راهکار موقت توقف نمادها (که ریسک را متوجه سهامداران میکند) اکتفا ننموده و در راستای مسوولیت استیفای حقوق سهامداران، تمام ابزارهای ممکن به منظور حل معضل موجود و تطابق پالایشگاه ها با شرایط پذیرش در بورس را به کار گیرد.

فاز دوم هدفمندی در ایستگاه انتظار؟!

حضور رییس جمهور در مجلس با تکرار درخواست اجرای فاز دوم هدفمندی یارانه ها توأم بود.

در مقابل، نمایندگان مجلس طی اظهارات خود عمدتا به دلیل شرایط اقتصادی کشور و نیز عدم حمایت از تولید در فاز اول،استقبال زیادی از اجرای فاز دوم هدفمندی در مقطع فعلی نکردند؛امری که به نظر می رسد مانع تحقق خواست دولت در اجرای سریع فاز دوم هدفمندسازی یارانه ها در کوتاه مدت شود. به این ترتیب می توان گفت فرضیه قبلی فعالان اقتصادی مبنی بر ثبات نسبی قیمت حامل‌های انرژی (به ویژه در مورد مصارف غیرصنعتی) کماکان پابرجا باشد؛ فرضیه ای که برای تایید قطعی نیازمند رصد تعاملات مجلس و دولت پیرامون بودجه سال آینده خواهد بود.

موبایل از امروز گران می شود؟!

موبایل‌های قاچاق جمع‌آوری می‌شوند

یک فعال بازار معتقد است که هم اکنون بازار آمادگی چنین برخوردهایی را ندارد؛چراکه در صورت جمع آوری گوشی های بدون گارانتی و فاقد طرح شبنم،توزان عرضه و تقاضای بازار برهم می‌خورد

احمد آباد
سمیه کیخایی

ستاد مبارزه با قاچاق کالا و ارز اعلام کرد که از اول بهمن آنچنان با کالاهای قاچاق به ویژه موبایل برخورد خواهد کرد که نگو؛همین اعلام کافی بود تا ناگهان ویترین ها خالی شود.

ویترین هایی که تا دیروز پُر بود از کالاها و اجناس خارجی،پُر از خالی شد انگار که وبا آمده است.

عرضه و تقاضا برهم می خورد

از فروشندگان تلفن همراه است.او می گوید:تا به حال از سوی صنف و همچنین ستادهای مختلف چنین نظارت ها و سرکشی هایی وجود داشته،اما دامنه دار نبوده است،به همین دلیل اینگونه برخوردها و جمع آوری کالاهای قاچاق به نظر کاربردی نخواهد داشت.

وی در بین صحبت های خود به نکته جالبی اشاره کرد:با حضور بازرسان در اولین مغازه،خبر حضور آنها به سرعت در بازار پیچیده و در این خصوص اطلاع رسانی می شود.در حقیقت همیشه فروشگاه‌های اول و دوم است که قربانی می‌شوند!!

این فروشنده تلفن همراه که خواست نام و نشانی از او در این گزارش ذکر نشود،تصریح کرد:در چنین مواقعی گوشی های قاچاق از ویترین مغازه ها محو و به انبارها می رود.

او معتقد است که هم اکنون بازار آمادگی چنین برخوردهایی را ندارد؛چراکه در صورت جمع آوری گوشی های بدون گارانتی و فاقد طرح شبنم،توزان عرضه و تقاضای بازار برهم می‌خورد.

واکنش بازار را فراموش نکنید

رضا قاسمی آشجردی که خود را کارشناس خرید و فروش خط و تلفن همراه معرفی می کند، گفت:با اجرای این طرح ستاد مبارزه با قاچاق کالا و ارز و جمع آوری گوشی های خارجی،موبایل گران می‌شود. وی افزود:حدود ۷۰ درصد از سهم بازار تلفن همراه به کالاهای قاچاق اختصاص یافته است و در این شرایط،تصمیم گرفته شده که با این کالای قاچاق برخورد شود.

قاسمی تصریح کرد:نه زیرساخت و مبادی ورود موبایل به کشور آماده اجرای این طرح است و نه منطقی و علمی است که در حال حاضر و در آستانه نوروز که تقاضا افزایش پیدا می کند،طرح فوق عملیاتی شود. وی خاطرنشان ساخت:با اولین برخورد ستاد مبارزه با قاچاق کالا و ارز شاهد بروز هرج و مرج در بازار موبایل خواهیم بود.

گران شد،گران تر می شود

نوسانات نرخ ارز باز هم قیمت گوشی های موبایل را در اوج قرار دارد؛چراکه مشاهدات خبرنگار ما نشان می دهد تمامی گوشی های موجود در بازار تا سقف ۱۵ هزار تومان گران شده است. افزایش نرخ دلار و درهم در اوایل هفته گذشته باعث شده تا انواع موبایل موجود در بازار با افزایش قیمت ۱۵ هزار تومانی نسبت به هفته های قبل عرضه شوند.

فعالان بازار نوسان قیمت گوشیهای زیر ۵۰۰ هزار تومان را تا سقف ۱۰ هزار تومان عنوان نموده و اعلام می کنند: گوشی هایی که از رنج قیمت بالای ۵۰۰هزار تومان برخوردار هستند نیز تا سقف ۱۵ هزار تومان نسبت به گذشته گران شده اند. در همین حال به نظر می رسد با اجرای طرح ستاد مبارزه با قاچاق کالا و آشفتگی پی در پی قیمت ارز،تعادل بازار از لحاظ خرید و فروش بر هم خورده و گرانی مضاعفی است که بر بازار تحمیل خواهد شد.

ردیف	مدل	قیمت (تومان)	گارانتی
۱	نوکیا ۱۲۸۰	۶۷.۰۰۰	دارد
۲	نوکیا - C2	۱۶۸.۰۰۰	دارد
۳	نوکیا -۶۰۳	۳۲۱.۰۰۰	دارد
۴	نوکیا -۷۰۰	۵۳۵.۰۰۰	ندارد
۵	اچ تی سی(Explorer)	۳۵۵.۰۰۰	ندارد
۶	اچ تی سی(Trophy)	۴۵۵.۰۰۰	ندارد
۷	اچ تی سی(WILDFIRE-S)	۴۶۵.۰۰۰	ندارد
۸	اچ تی سی(CHACHA)	۴۹۰.۰۰۰	ندارد
۹	اچ تی سی(SENSTION-XL)	۹۶۵.۰۰۰	دارد
۱۰	سامسونگ E-1232	۸۳.۰۰۰	دارد
۱۱	سامسونگS-3600	۱۸۳.۰۰۰	دارد
۱۲	سامسونگ(WAVE 3 S8600)	۴۹۰.۰۰۰	دارد
۱۳	موتورولا - Atrixe 2	۹۶۸.۰۰۰	دارد
۱۴	آی فون 4s-16	۱.۸۵۰.۰۰۰	ندارد
۱۵	آی فون 5	۲.۴۰۰.۰۰۰	ندارد

قیمت های فوق میانگینی از فروش بازار است و در نقاط مختلف استان از ۵ تا ۲۵ هزار تومان اختلاف دارد.

با تخصیص ارز مبادله‌ای؛

پژو ۲۰۶ و ۲۰۷ ارزان می‌شود

بازار خودرو
گروه اقتصاد و صنعت

به دنبال دستور جدید رییس جمهور برای قیمت‌گذاری خودرو برمبنای ارز مبادله‌ای، دبیر انجمن خودروسازان ایران از کاهش قیمت خودروهای ۲۰۶ و ۲۰۷ خبر داد.

احمد نعمت بخش با اشاره به اینکه به دنبال تصمیم اخیر رییس جمهور در قیمت گذاری خودروها براساس نرخ ارز مبادله‌ای مسوولان سازمان حمایت از مصرف کنندگان و تولیدکنندگان باید قیمت های جدید را اعلام نمایند، اظهارداشت: به نظر بنده با این تصمیم خودروی ۲۰۶ و ۲۰۷ ارزان تر از بازار آزاد خواهد شد.وی با اشاره به اینکه قیمت‌گذاری خودرو بر مبنای ارز مبادله‌ای قیمت خودروهای تولید داخل را افزایش خواهد داد، افزود: البته این امر باعث می‌شود تا شکاف قابل تأمل قیمت‌ها در بازار آزاد و کارخانه کاهش پیدا کرده و تا حدودی اقدامات دلالان و واسطه‌گران در افزایش قیمت‌ها کم شود.

دبیر انجمن خودروسازان ایران ضمن تأکید

براینکه تغییرات قیمت خودرو بر مبنای ارز مبادله‌ای مختلف نسبت به ارزبری آنها است، گفت: سازمان حمایت از مصرف کنندگان و تولید کنندگان باید قیمت ها را اعلام کند.

به گفته وی، در میان تمام خودروها پژو ۲۰۶ و ۲۰۷ که به واسطه بازار آزاد با افزایش قیمت زیادی روبه رو بود با تصمیم مذکور کاهش قیمت را تجربه خواهد کرد. نعمت بخش اضافه کرد: با مسوولان مربوطه درحال رایزنی برای دریافت مواد اولیه با ارز مبادله‌ای هستیم که هنوز به نتیجه قطعی دست پیدا نکرده ایم. البته تصمیم قیمت گذاری خودرو براساس ارز مبادله ای بسیار مطلوب است و از ضرر و زیان خودروسازان جلوگیری خواهد کرد.

خودرو ترمز بریده!

قیمت هایی که در ذهن نمی گنجد

تخت گاز
امید شاهین

انگار خودروی ایرانی ترمز بریده و در جاده گرانی اُفتاده، گرانی که در سال ۹۱ به پیش می تازد و برای دومین مرتبه به صورت رسمی بر بازار خودرو حاکم شده است. گلایه پشت گلایه که نمی شود و دیگر طاقت نداریم، شاید هم ورشکست شویم. هر روز مصاحبه و شاید هم بازی رسانه ای؛ هرچه بود بالاخره به ثمر نشست و اکنون باید شاهد افزایش قیمت انواع خودروها باشیم، چه داخلی و چه خارجی.

می‌گویند محمود احمدی نژاد رییس جمهور هم با قیمت گذاری خودرو با نرخ مبادلاتی اعلام موافقت کرده است.

این خبر را محسن صالحی نیا، معاون صنعت وزیر صنعت، معدن و تجارت اعلام کرده و گفته: "در جلسه خودروسازان با دولت، موضوع ارز بری خودروهای داخلی مطرح و عنوان شد که خرید بخشی از قطعات این خودروها با ارز مبادله ای صورت گیرد.

رییس جمهور نیز با پذیرش این مسئله، تأکید کرد که این موضوع در محاسبات سازمان حمایت مد نظر قرار گیرد." با این اوصاف باید گفت، در نهایت فشار خودرو سازان بر مصرف کنندگان و بازار نتیجه بخش شده و بهای خودرو با این تصمیم مجدداً افزایش خواهد یافت، در حالی که اغلب مصرف کنندگان و کارشناسان اقتصادی مخالف افزایش قیمت خودرو به عنوان راهکار خروج از بحران این صنعت هستند.

از سوی دیگر بسیاری نیز معتقدند این خودروهای تولید داخل، اکنون هم با قیمتی بالاتر از نمونه های مشابه خارجی عرضه می شود، البته کیفیت را فراموش نکنید که در این خصوص نیز کارنامه خودروسازهای وطنی جایی از دفاع ندارد. نکته مهم اینجا است که جمشید پژویان چندی پیش اعلام کرده بود که هیچ نهادی جز شورای رقابت حق تعیین تکلیف قیمت گذاری خودرو را ندارد و انتقادات وی از انحصاری بودن صنعت خودرو در کشور قابل توجه بود.

۲ بار افزایش قیمت در یک سال

در سال جاری این برای دومین بار است که بهای خودرو با مجوز دولت و سازمان حمایت افزایش یافته که این امر تقریباً بی سابقه بوده است.

این افزایش قیمت هم توجیهی دارد، برای سرپا نگه داشتن صنعت خودرو. البته که همه از سرپا شدن صنعت خودرو در کشور خوشحال خواهند بود و به عنوان یکی از صنایع اصلی کشور، لزوم حمایت از این صنعت بر کسی پوشیده نیست، ولی نه در جایی که اینگونه حمایت با افزایش دادن قیمت محصول نهایی، مشمول صنعتی خواهد شد که طی دهه های اخیر آماج انتقاد بوده و خط و نشان و جالب اینکه زحمتی هم برای رفع عیوب از خود نشان نداده و عیب روی عیب است که باقی مانده است.

حمایت های بی دریغ، حمایت های بی فایده؟!

بازهم از صنعت خودرو حمایت می شود و آن هم نه به طریق کارشناسی و حمایت از زیر ساخت ها و افزایش بهره وری، بلکه با افزایش قیمت و فشار مضاعف بر مصرف کننده ای که اغلب رضایتی از محصول نهایی ندارد. حال امیدواریم روزی برسد که صنعت خودرو از حمایت های دولتی بی نیاز شود و با پشت سر گذاشتن این بحران ها، بتواند در یک بازار رقابتی حتی با محصولات خارجی رقابت کند.

فراموش نکنید، قیمت های اخیر به خاطره ها خواهد پیوست و این نرخ های جدید است که خودنمایی خواهد کرد؛ قیمت هایی که در ذهن نمی‌گنجد.

بازار جهان
گروه اقتصاد و صنعت

طلا و نقره را چه می شود؟!

فلزات گرانبها را نقد می کنند

کارشناسان پیش بینی کرده بودند که از منظر دیدگاه استراتژیک در بازار طلا، افزایش میزان فروش در اثر کاهش قیمت به حداکثر ظرفیت خودش رسیده است و احتمال افزایش قیمت ها و به دنبال آن افزایش در میزان خرید نیز وجود دارد.اگرچه گفتن اینکه سیاستگذاران موافق افزایش نرخ بهره در بانک مرکزی ایالات متحده در اکثریت هستند، بسیار زود است اما در نظر گرفتن چنین جایگاهی برای آنان نیز جای شک و تردید دارد.

کارشناسان بر این باور هستند که این خلاصه مذاکرات ناشی از مشاجرات شدید بین طرفداران افزایش نرخ بهره و موافقان کاهش نرخ بهره در کمیته تصمیم‌گیری فدرال رزرو است که نمونه آن نیز قبلاً مشاهده شده است.

بنابراین قابل پیش بینی است که با وجود کاهش قیمت ها تا حداقل سطح ممکن؛امکان افزایش قیمت ها در هفته های آتی وجود دارد و سرمایه گذاران باور دارند که سیاست های تسهیل پولی بانک فدرال رزرو زودتر از موعد متوقف نخواهد شد.

پیش بینی قیمت نقره

بازار نقره شرایطی را مانند بازار طلا در هفته گذشته تجربه کرد و برای ششمین هفته متوالی، خالص خرید و فروش سفته بازانه به میزان ۱۶۴.۶ تن در بازار نقره کاهش یافت.عامل اصلی کاهش در این شاخص، نقدیسازی و کاهش شدید در معاملات خرید به میزان ۱۷۲.۲ تن است که اتفاقی غافلگیرکننده‌ای بود و از سوی دیگر معاملات فروش نیز به میزان ۷.۶ تن کاهش یافت.

یکی از دلایل ادامه این روند نقدی سازی در هفته های گذشته این است که به نظر می رسد بازارهای آتی در یک شرایط فشار و داد و ستد کمتری نسبت به ابتدای ماه دسامبر قرار گرفته‌اند. معاملات خرید و فروش سفته بازانه در بازار نقره در هفته گذشته به ترتیب در سطوح ۶۱۹۶.۸ و ۱۲۳۲.۵ تن قرار گرفتند که این سطوح بسیار نزدیک به میانگین پنج ساله این شاخص‌ها است.

در واقع در صد معاملات خرید و فروش سفته بازانه به کل معاملات که در ابتدای دسامبر در سطح ۲۵.۴٪ قرار گرفته بود، در هفته گذشته به سطح ۱۷.۵٪ رسید که پایین تر از میانگین پنج ساله آن یعنی ۱۸.۷٪ است.

پیش بینی قیمت مس

در هفته گذشته بازار مس دچار آثار منفی شرایط قبل از انتشار مذاکرات فدرال رزرو قرار نگرفت و خالص خرید و فروش سفته بازانه به میزان ۳۴.۷ تن افزایش یافت.البته واضح است که بازار مس به دلیل بروز علایم بهبود اقتصادی، روندی رو به رشد دارد.

اگرچه روند امید بخش شاخص های کلان اقتصاد چین در روزهای اخیر غیر قابل انکار است اما کارشناسان اعتقاد دارند که اقتصاد چین در بهترین حالت به یک شرایط ثبات رسیده است که پتانسیل محدودی برای افزایش شدید رشد دارد.

علاوه بر آن، در حالیکه آمریکا و اروپا در تلاش برای بهبود وضعیت اقتصادی هستند، صادرات کشور چین در یک وضعیت نسبتاً رکودی قرار خواهد گرفت و فعالیت‌های اقتصادی توسعه دهنده و مهم را قطعاً کاهش خواهد داد.

اگرچه اصلی‌ترین ریسک در پیش بینی کارشناسان، رشد بیشتر از انتظار کشور چین در ماه‌های آتی است اما هر گونه روند بهبود قابل توجهی در اقتصاد چین به بعد از تعطیلات سال نوی این کشور موکول خواهد شد.

عامل اصلی روند صعودی شاخص خالص خرید و فروش سفته‌بازانه در بازار مس طی هفته گذشته، کاهش ۱۷.۲ تن از معاملات فروش سفته‌بازانه و افزایش ۱۷.۵ تن به معاملات خرید سفته‌بازانه بود.

پیش بینی قیمت پلاتینیوم

در طول هفته گذشته، بازار پلاتینیوم تحت تاثیر روند افزایش فروش در سایر بازارهای فلزات گرانبها که ناشی از انتشار خلاصه مذاکرات کمیته تصمیم گیری فدرال رزرو بود، قرار نگرفته است. در طی هفته گذشته، خالص خرید و فروش سفته‌بازانه در این بازار به میزان ۸۶۸۰۰ اونس افزایش یافت.عامل اصلی این روند صعودی، افزایش ۸۶.۰ تن به معاملات خرید سفته‌بازانه بود، از سوی دیگر معاملات فروش سفته‌بازانه نیز با کاهش اندکی به میزان ۸۰۰ اونس روبرو شد.

در هفته گذشته در بازار پلاتینیوم، صعودی شاخص خالص خرید و فروش سفته‌بازانه هم‌راستا با افزایش کل معاملات بود به گونه‌ای که درصد خرید و فروش سفته بازانه به کل معاملات از سطح ۵۹.۷ درصد به سطح ۵۷.۷ درصد رسیده است. اگرچه ادامه این روند کاهشی در این نسبت نشان از بهبود بازار پلاتینیوم دارد اما هنوز هم این نسبت از میانگین پنج ساله آن یعنی ۵۱.۱ درصد فاصله زیادی دارد.

کارشناسان پیش بینی می‌کنند که محدوده قیمت معاملاتی پلاتینیوم در هفته‌های آتی در حدود ۱۶۵۰ دلار خواهد بود. البته از سوی دیگر تحلیل‌گران معتقد هستند که قیمت فروش پلاتینیوم در سطوح زیر ۱۵۵۰ دلار برمبنای شاخص ریسک تعدیل شده، قیمت واقعی نیست.

یادنامه
شماره ۱۷۲۹
شـنبه ۳۰ دی ماه ۱۳۹۱
ارتباط با دبیر سرویس یادنامه :
Salavati_alireza@yahoo.com
سـال تولیدملی، حمایت از کار وسرمایه ایرانی

گرامیداشت مقام علمی عرفانی عارف متأله ملا محمد کاشانی

آخوند کاشی عارف صدرنشین

پرونده
علیرضا صلواتی

عارف متأله ملا محمد کاشانی معروف به آخوند کاشی، در سال ۱۲۵۰ هـ . ق در کاشان به دنیا آمد . بزرگترین استادش علامه نامدار، حکیم آقا محمد رضا قمشه ای بوده است .

یکی دیگر از استادان وی، محدث متبحر، میرزا حسین نـوری بود. مرحوم آخوند کاشانی دارای حالات معنوی و عرفانی بسیار عجیبی بوده و حکایات نقل شده از ایشان عموماً به حد تواتر رسیده است .

وی معاصر و یا ر صمیمی حکیم جهانگیر خان قشقایی بوده و ارتباط قلبی خاصی با یکدیگر داشته و گویا هم بحث نیز بوده اند . بسیاری از علما و مراجع بزرگ در زمره شاگردان مرحوم آخوند بوده و از خرمن علم و عرفان او توشه گرفته اند که از جمله آنها می توان به مرحوم حاج آقا رحیم ارباب، آیت الله بروجردی، آقا سید حسن قوچانی مشهور به آقا نجفی و شهید سید حسن مدرس اشاره کرد . این دانشمند بزرگوار از استادان به نام حوزه اصفهان بوده و به « آخوند کاشی » شهرت داشته است .

حوزه یکصد ساله اصفهان بدون نام آخوند ملامحمد کاشانی مفهومی نداشته و کمتر عالمی در اصفهان بوده که از محضر وی استفاده نکرده است . او عالمی ربانی و دانشمندی الهی، حکیمی بزرگ و استادی برازنده بوده است.

با کمال تأسف شرح حالش در کتاب ها درست به قلم نیامده و چنان که بوده، شناسانده نشده است . در این فرصت کم او را به اختصار از یکی دو منبع می شناسانیم .

مرحوم سید مصلح الدین مهدوی اصفهانی در تذکرهٔ القبور یا دانشمندان و رجال اصفهان می نویسد: « آخوند کاشی ـ حکیم بزرگوار و فیلسوف مع الاطلاق مرحوم آخوند ملامحمد کاشی از نوادر اعصار و در علم و عمل و زهد و تقوی و تدریس حکمت علمی و عملی یگانه روزگار بوده، در کمتر زمانی از ازمنه برای او در بین علما و دانشمندان مثل و مانندی می توان یافت.

در اوایل در مدرسه جده کوچک و در اواخر در مدرسه صدر ساکن بوده . حالات عجیبه و حکایات عجیبه از او نقل شده و عموماً به حد تواتر رسیده، مدت ۸۴ سال تقریباً عمر نموده و در این مدت مجرد زیسته تا سرانجام در روز شنبه ۲۰ شعبان المعظم سال ۱۳۳۳ وفات یافته در تخت فولاد در جنب « لسان الارض » مدفون گردید و پس از آن مرحوم حاج محمد ابراهیم ملک التجار برای او تکیه ای احداث نمود و عده ای کثیر از فضلا و دانشمندان و حکما و شعرا و ارادتمندان در آن حوالی مدفون شدند که بعد از این به نام عده ای از آنها اشاره خواهد شد . در ماده تاریخ وفاتش جابری انصاری می گوید :

طایری سر برون نمود و بگفت: زد محمد علم به قصر بهشت

عبارت لوح قبر آن بزرگوار چنین است: « فقیر الحق اضعف خلق الله آخوند ملا محمد کاشانی » . مجرد زیستن آخوند کاشی و دوستش حکیم جهانگیر خان قشقایی اگر به علت نقص فنی بوده ایرادی وارد نیست، ولی اگر با اختیار ازدواج نکرده اند، کاری نه تنها در خور ستایش نمی باشد، که قابل ایراد هم هست، به خصوص از کسانی چون اینان از علمای دین و پیشوایان مسلمین.

« عزب بودن » و مجرد زیستن فرد مسلمان درست بر خلاف فرمان خداوند متعال است که می فرماید: « وانکحوا الایافی منکم و الصالحین من عبادکم و امائکم، ان یکونوا فقراء یغنهم الله من فضله، و الله واسع علیم » و منافی است با سفارش اکید رسول خدا (ص) که فرموده است: « النکاح سنتی فمن رغب عن سنتی فلیس منی » (۳) و « توالدوا و تناسلوا فانی اباهی بکم یوم القیامه و لو بالسقط »

عزب ماندن و ازدواج نکردن حکیم جهانگیر خان و حکیم کاشی تبعاتی هم داشته است، زیرا در رجال اصفهان می نویسد: « آقا شیخ محمد حکیم خراسانی (گنابادی) از حکماء معروف و از بزرگان علم و حکمت و ساکن مدرسه صدر بود و در زمان حیات خویش مانند استادش آخوند کاشی زن اختیار نکرد و در نهایت زهد و ورع و استغناء زندگی می نمود . وفاتش ذی حجه ۱۳۵۵ است »

این شیخ محمد حکیم خراسانی شاگر د جهانگیر خان هم بوده است، بنابراین: نسب از دو سو دارد این با هنر ! البته ممکن است بزرگان نظر به آیه بعد از آیه شریفه سابق داشته، و بر اساس آن عمل کرده اند که خدا می فرماید: « ولیستعفف الذین لا یجدون نکاحاً » نمی یابند و دسترسی به ازدواج ندارند، عفت نفس پیشه سازند تا خداوند از فضل خودش آنها را بی نیاز کند . در واقع آنها هم از گروهی بوده اند که تخصیص خورده است، زیرا تا زمانی که آمادگی داشته اند زمینه ای فراهم نشده بود و همچنان با عفت نفس روزگار کج مدار را به سر آورده اند ! نه این که در مجرد زیستن و ازدواج نکردن مقصر بوده اند.

آخوند ملا محمد کاشانی سالها در مدرسه صدر اصفهان اقامت داشته و به تدریس معقول اهتمام می ورزید . وی از شاگردان آقا محمدرضا قمشه ای و میرزا حسن نوری فرزند ملا علی نوری بوده است . مردی وارسته و از دنیا و ما فیها گسسته، نه در عمر خود زن گرفت و نه در اندیشه خانه و خانواده بوده است . شیخ حسن خان جـابری انصاری که از شاگردان اوست در تاریخ اصفهان می نویسد: «هر نیم شب، نمازی چنان به سوز و گداز می خواند و بدنش به لرزه می افتاد که از بیرون حجره صدای حرکت استخوان هایش احساس می شد .

■ ولادت:

آخوند ملا محمد کاشانی (کاشی)، عارف، فیلسوف، حکیم، فقیه و عالم شیعی در سال ۱۲۱۳ش (۱۲۵۰ق) در کاشان به دنیا آمد و مقدمات علوم را در زادگاهش پشت سر گذاشت. وی پس از آن راهی اصفهان گردید و حکمت و فلسفه را نزد میرزا حسن نوری و محمدرضا صهبای قمشه ای آموخت تا بدانجا که در علوم عقلی به کمال رسید. آخوند ملامحمد کاشانی از آن پس در مدرسه جده کوچک و مدرسه صدر اصفهان به تدریس علوم عقلی پرداخت و جاذبه درس ایشان که فلسفه را با عرفان می آمیخت، علاقمندان به فلسفه، به ویژه فلسفه ملاصدرا را از شهرهای دور و نزدیک و حتی از کشورهای دیگر به اصفهان می کشاند.

بـرای ایـشـان حالات غریب و مکاشفاتی نقل شده که همگی دلالت بـر عـظـمـت روحـی آن بزرگوار می کند. چنانچه می گویند در نمازش در سـورهٔ حمد آیهٔ «ایاک نعبد و ایاک نـستعین» را گاه بیش از صد بار به حالت خضوع و خشوع تکرار می کرد تا آنـکه به حالت بی هوشی نقش بر زمین می شد. و هنگامی که به هوش می آمد بر می خواست و نمازش را مجدد به جا می آورد.

■ شاگردان

برای این حکیم ربانی بیش از صد شـاگـرد بـرشـمرده اند که همگی از علـمـای بزرگ روزگار خویش بودند. ازجـمـلـه شـاگردان او حاج آقا رحیم اربـاب، سید حسین بروجردی، شیخ محمد حکیم خراسانی، سیدمحمدرضا خـراسـانـی، آقـا ضیاءالدین عراقی، طَرَب اصفهانی، آقا نجفی قوچانی، شیخ هاشم قزوینی و میرزا ابوالقاسم مـحمد نصیر شیرازی، شهید بزرگوار سـید حسن مدرس، حاج میرزا علی آقای شیرازی را می توان نام برد.

سـخنان وی در شاگردانش چنان مـؤثـر بود که اکثر آنان را از تعلقات دنیوی دور و متوجه آخرت می نمود. چنانکه اکثرآنان را متمایل به شب زنده داری و تهجد می نمود.

حاج آقا رحیم ارباب که پیوسته ملازم محضر درس و خدمت آخوند کاشی بود نقل می کنند که :«یک روز عصر آخوند به من فرمود: آقا رحیم، امشب برای غـذا بـی مـیـل نـیـستم که بادمجان بخورم، و این از نوادر بود که آخوند میل به غذای پختنی کرده بود، چون معمولا به غذای ساده اکتفا می نمود.

من رفتم مقداری بادمجان خریدم و آنها را آماده کردم که در پستوی حجره آنها را سرخ و مهیا نمایم. کم کم مغرب شد و آخوند به نماز ایستاد، حالتی پیدا کرد که گفتنی نیست. آنچنان با خدا مناجات می کرد که گویی تمام درختان مدرسه با او همنوا شده و مـی خوانند:«سبوح قدوس رب الملائکه و الروح». غرق در عوالمی بود که گویا در زمین نبود و حضور مرا در آن مکان به کلی از یاد برده بود. من مات و متحیر و مبهوت آن صحنه ملکوتی بودم که ناگاه به خود آمد و من هم به خود آمدم در حالی که دودی غلیظ تمام حجره را فرا گرفته بود و در آن عالم حیرت بادمجانها همه در تابه سوخته و ذغال شده بود. آخوند هم بدون آنکه چیزی از آن حـال و جـذبـه به روی خود بیاورد فرمود: آقا رحیم بادمجان سـوخت؟ طـوری نـیـست امشب هم حاضری خودمان را می خوریم.»

آخوند همچنین دارای چشم برزخی بودند و باطن افراد را می دیدند. داستانهای زیادی در مورد رفتارهای به ظاهر غیر منطقی آخوند در مواجهه با افراد نقل شده که وقتی علت این رفتارها را از آخوند جویا می شدند می فرمودند من چیزی می بینم که شما نمی بینید. او سرانجام در روز شنبه بیستم شعبان سال ۱۳۳۳ ه.ق، درگـذشـت و بـنـا به وصیت خود، در بیابانی که محل خاکسپاریِ فقیران و غریبان بود به خاک سپرده شد . آن بیابان، امروزه به تکیه لسان الارض شهره است، و در کنار تکیه گلستان شهداء در شمار آبادترین و متبرک ترین قسمت های تخت فولاد است.

در هنگام فوت وصیت کرد که بر سنگ مزارش عبارت « فقیر الحق، اضعف خلق ا...» را بدون هیچ گونه القابی حک کنند.

■ دیدن صورت برزخی افراد

یکی از خصوصیات آخوند کاشی این بود که صورت برزخی افراد را می دید. و داستان های زیادی در این مورد نقل شده است. یک روز مرحوم آخـونـد در جلسهٔ تدریس خود قرار گذاشت که تفسیر کشاف را برای شاگردان درس بدهد و بعد هم اعلام کرد که هرکس می خواهد سر درس بیاید حتماً باید با خودش این کتاب را بیاورد.

روز بعد همهٔ طلبه ها سر درس حاضر بودند و کتاب آورده بودند. در میان طلبه ها طلبه ای بود که مشهور به قداست و تقوا بود و خیلی تحویلش می گرفتند.

این طلبه آن روز کتاب را نیاورده بود، مرحوم آخوند درسشان را که می دهند نگاهی می کنند که ببینند چه کسی کتاب را نیاورده وقتی که می بیند این طلبهٔ معروف کتاب را نیاورده به شدت با او برخورد می کند و هر چه ناسزا بود به آن طلبه می گویند که تمام آن طلبه ها به ایشان شک می کنند و ناراحت و منزجر می شوند. چند روز بعد یکی از مریدان مرحوم آخوند که ظاهراً مرحوم خراسانی بوده اند از آخوند در مورد این ماجرا سوال می کنند که آقا چرا شما اینقدر این طلبه را اذیت کردید؟ او در میان طلاب مشهور به قداست و تقواست. مرحوم آخوند در جواب به او می گوید:

تو مو می بینی و من پیچش مو

تو ابرو بینی و من اشارت های ابرو

چیزی نمی گذرد که آخوند مرحوم می شود. بعد از فوت آخوند معلوم می شود که این طلبه که حجره اش در مدرسهٔ نیم آورد بود مبلغ فرقهٔ ضالهٔ بابیت و بهائیت است. و او گرگی بوده است در لباس میش و در این مدت مرحوم آخوند با چشم برزخی خویش از نیات پلید او آگاه بود.

مرحوم آیت الله شهید دستغیب نقل می کنند که یک روز مرحوم آخوند کاشی وسط مدرسهٔ صدر در کنار حوض مشغول وضو گرفتن بودند که ناگهان می بینند خرسی دارد به طرفشان می آید. ایشان دوان دوان خودشان را به حجره می رسانند و در حجره را می بندند و از حال می روند. چند روز بعد یکی از حاجی های بازار می رود نزد آخوند و از ایشان گله می کند که: حاج آقا حالا ما را که می بینید فرار می کنید؟ مرحوم آخوند، آن وقت متوجه می شوند که آن خرسی که آن روز دیده اند همین حاجی بازاری بوده است.

■ نمازشب

حضرت حجت الاسلام و المسلمین آسید محمد حسین مدرس در اصـفـهـان فـرمـودنـد: یـک روز طـلـبـه هـا بـه مـنـاسـبـت عیدالزهراء طلبه ها جشنی گرفته بودند و از آخوند کاشی هم دعوت می کنند که در آن جشن شرکت کنند. ایشان هم تشریف می آورند و تا دیروقت مشغول در مراسم تشریف داشتند آنگونه که برای نماز شب آقا خوابشان می برد، و برای صبح از خواب بیدار می شوند. دوباره «هفده ربیع الاول» طلبه ها جشن می گیرند و آخوند را دعوت می کنند که تشریف بیاورند و این بار هم ایشان خوابشان می برد. شب در خواب حضرت رسول صلی الله علیه و آله را می بینند و حضرت می فرمایند: ما دفعه قبل که نماز شبت ترک شد به خاطر شادی قلب دخترم «زهرا سلام الله علیها» تو را بخشیدیم .ولی امشب چرا خوابت برده؟ بلند شو نماز شبت را بخوان .

■ دعای ابوحمزه ثمالی

روزی یکی از شاگردان آخوند کاشی ایشان را برای افطار دعوت می کنند و با اصرار زیاد از او خواهش می کنند که سحر هم تـشریف داشته باشند. آخوند فرموده بودند: به شرطی می مانم که با من کاری نداشته باشید و دنبال کار خود بروید. طلبه می گوید: من دایم برای پذیرایی نزد آقا می رفتم تا ببینم ایشان چه کار می کنند. متوجه شدم که ایشان از افطار تا سحر مـشغول عبادت بودند و در قنوت نماز وترشان تمام دعای ابوحمزه ثمالی را با صوت حزین و گریه می خواندند.

■ ذکر درختان

مرحوم آخوند گزی اصفهانی از علمای برجسته اصفهان و معاصر با آخوند کاشی بودند نقل می کنند که: من یک شب در مدرسهٔ صدر اصفهان میهمان یکی از طلبه ها شدم. در آن شب احساس کردم در و دیوار و درخت ها مشغول ذکر گفتن هستند.

آمـدم درب حـجـرهٔ آخوندکاشی دیدم ایشان با یک حالت مخصوصی مشغول نماز خواندن هستند و من احساس کردم در و دیوار و درخت ها همراه آخوند ذکر می گویند. همچنین آقا رحیم ارباب نقل می کنند: یک شب من از اتاقم به قصد وضو به صحن مدرسه آمدم که نماز شب را بخوانم وقتی از اتاق بیرون آمدم دیدم صدای همهمه ای می آید هر چه نگاه کردم دیدم همه جا خاموش است ولی از همه جا و درختان و در و دیوار نجوایی که مانند ذکر بود به گوش می رسید. رفتم وضوخانه دیدم آن جا هم صدا می آید، تعجب کردم که این صدای ذکر از کجاست؟ آمدم در ایوان نماز بخوانم متوجه شدم که مرحوم آخوند کاشی در قنوت و نماز وترشان ذکر می گویند و گریه می کنند. و در و دیوار هم اذکار را با او تکرار می کنند. من همینطور ایستادم و به او نگاه کردم تا نماز صبح شد و دیدم که سر و صدا تمام شد. فردا نزد ایشان رفتم و گفتم: آقا من یک حاجتی به شما دارم. فرمودن بگویید. و من ماجرای دیشب را برای ایشان بازگو نمودم. آخوند فرمودند خودتان شنیدید؟ گفتم بله. فرمودند: خداوند به شما عنایتی کرده است که شنیده اید.

■ خبر از غیب

منقول از آقای معز الدین مهدوی از قول استاد خویش عالم زاهد مرحوم آقا شیخ علی یزدی (وی از اساتید سطوح وادبیات در اصفهان بود ومردی بسیار عابد وزاهد وقانع بود وهم در این شهر وفات یافت در یکی از اتاق های تکیه مرحوم میرزا ابوالحسن بروجردی معروف به درکوشکی مدفون شد) که ایشان فرموده بودند سال های اولیه ازدواجم در اصفهان موقعی بود که بسیار تنگدست شدم واز هیچ راهی گشایشی نشد.

صبح که از خانه بیرون آمدم خانواده که چند ماهی بود بچه دار شده بود اظهار کرد جهت ظهر چیزی در خانه نداریم، به امید خدا از منزل خارج شدم به مدرسه صدر جهت درس و بحث روانه شدم تا ظهر مشغول بودم ودر این بین به یکی دو نفر از طلاب که فی الجمله وضع مادّیشان بد نبود و گاهی هم از آنها قرض می کردم اظهار کردم وپولی خواستم گفتند فعلاً موجود نداریم. خلاصه آن روز وشب به همین نحو گذشت بدون آنکه چیزی داشته باشم به خانه رفتم مادر بچه ها بدون آنکه اظهار نماید چون وضع مرا دید کمی مرا تسلّی داد و اظهار بشاشت کرد و خوشحالی کرد.

روز دوم از خانه بیرون شدم ودر این روز به چند نفر از کسبه جهت قرض کردن رجوع کردم. همه جواب یأس دادند وحتی خواستم از بقال وقصاب ونانوا چیزی قرض کنم، اظهار داشتند بدهی شما زیاد شده و تا حساب قبلی را تسویه نکنید چیزی دیگر به شما نخواهیم داد. خلاصه این روز هم بدین ترتیب سپری شد وخانواده از این بابت اظهاری نکرد وحال آنکه من واو دو روز بود که چیزی نخورده بودیم واو باید بچه را هم شیر بدهد.

درهر صورت صبح روز سوّم موقعی که وارد مدرسه صدر شدم خواستم بروم به سمت جایگاه همیشگی خود که در آن درس می گفتم وآن مسجد پشت بازار نجّارها بود، مرحوم آخوند کاشانی را دیدم که به سمت من می آید . مرحوم آقا شیخ علی یزدی فرموده بودند به واسطه اختلاف مشرب وسلیقه، من نه تنها ارادتی به آخوند کاشی نداشتم بلکه او را نیز بد می دانستم چون وی مردی عارف وحکیم بود . نخواستم که با او روبه رو شوم زیرا در این صورت جهت حفظ ظاهر مجبور بودم که به او احترام کنم واز روی عقیده قلبی او را بد و فاسق می دانستم، راه خود را برگرداندم او نیز راه خود را به سمت من برگرداند تا بالاخره روبه روی هم قرار گرفتیم. ناچار سلام کردم؛ ایشان پس از جواب فرمودند: آقا شیخ علی بیا. بدون اختیار به دنبال ایشان روانه شدم، وارد حجره شد من نیز وارد شدم، در سر جای خود نشست من را نیز دستور داد بنشین. نشستم. مبلغ پنجاه ریال پول نقد از زیر تشکچه خود خارج کرده و مقابل من گذارد. فرمود بردار ومصرف کن.

من از روی عقیده خود که او را خوب نمی دانستم، نمی توانستم ازاو چیزی به عنوان هدیه یاهر عنوان دیگر قبول کنم، اظهار داشتم احتیاج ندارم. مجدّداً فرمود بردار وجهت خانواده خود مصرف کن . من نیز اظهار عدم احتیاج و بی نیازی نمودم . در این موقع آخوند متغیّر شده به شدتی که رنگ رویش سیاه شد و اظهار فرمود شیخ علی یزدی ودرو غ! (دو مرتبه) . امروز سومین روزی است که شما وخانوادتان گرسنه هستید وباز می گویید احتیاج ندارم. بردارید مصرف کنید هر موقع دیگر هم که احتیاج پیدا کردید به من رجوع کنید .

مرحوم آقا شیخ علی یزدی فرموده بود موضوع دو روز من وچیزی نخوردن مطلبی بود که فقط من و عیالم وخداوند که عالم السّر و الخفیّات است از آن اطلاع داشتیم و مرحوم آخوند کاشانی از روی صفای باطن وریاضت نفس بدین مقام رسیده بود که ازباطن من اطلاع به هم رسانیده بود.

آخوند علاوه بر فقه و اصول و حکمت، در ادبیات عربی و فارسی و ریاضیات نیز تبحر داشت.

این فیلسوف و مدرس بزرگ فلسفه صدرالمتألّهین، سرانجام پس از عمری سرشار از تدریس و نشر فلسفه و عرفان در یازدهم تیرماه ۱۲۹۴ش برابر با بیستم شعبان ۱۳۳۳ق در هشتاد و چهار سالگی در اصفهان وفات یافت و در قبرستان تخت فولاد اصفهان که مدفن بزرگان بی شماری است، به خاک سپرده شد.

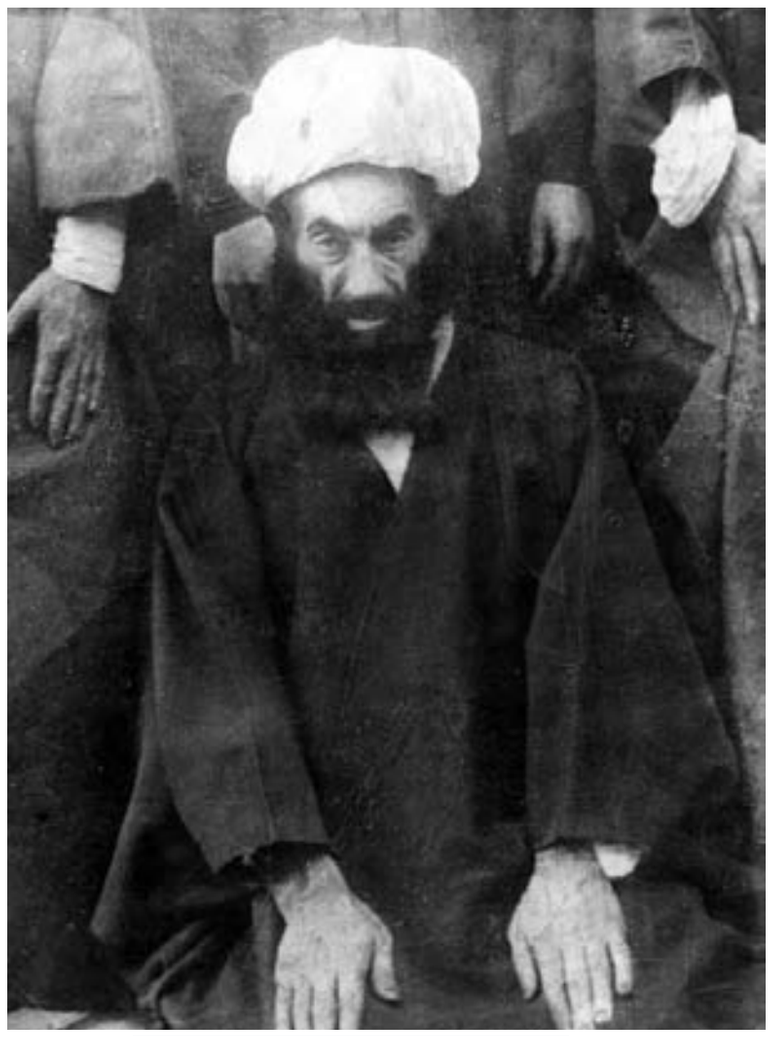

در همین زمینه

رییس حوزه علمیه اصفهان:

آیت الله کاشی اسوه همیشگی برای جویندگان طریق علم و معرفت است

همایش «عارف صدرنشین» پنج شنبه، ۲۸ دی ماه، با سخنرانی آیت الله نمازی، امام جمعه کاشان و قرائت پیام آیت الله العظمی مظاهری به منظور بزرگداشت مقام علمی آخوند ملامحمد کاشی در اصفهان برگزار شد. بنا بر این گزارش، حجت الاسلام غلامرضا تمنایی، دبیر اجرایی همایش عارف صدرنشین در ابتدای مراسم، گفت: امروز ضرورت دارد حوزه های علمیه با گذشتگان و پیشینه تاریخی خود بیش از پیش آشنا شوند. حجت الاسلام غلامرضا تمنایی ادامه داد: حوزه های علمیه امروز نیز با پشتوانه تاریخی و هویتی منبعث از مکتب تشیع آینده ای بس درخشان در پیش دارند. وی هدف از برگزاری این همایش را معرفی چهره های درخشان حوزوی عنوان کرد و افزود: حوزه های علمیه باید با الگو گیری از این بزرگان در مسیر آنها گام بردارند. رییس حوزه علمیه اصفهان با اشاره به مقام علمی آخوند کاشی (ره) گفت: او یکی از مفاخر بی بدیل این حوزه و جزو حکیمان و عارفان نامداری است که برای همیشه اسوه ماندگار برای جویندگان طریق علم و معرفت است. حضرت آیت الله حسین مظاهری در پیامی به همایش عارف صدر نشین در تجلیل از آخوند کاشی، افزود: برگزاری این همایش فرصت مغتنمی است تا جان های شیفتگان اخلاق و معنویت، به ذکر احوال روحانی و عرفانی آن حکیم روشن ضمیر و عارف زاهد، صفا یافته و از یاد شریف او، توشه ای برای سلوک معنوی و تهذیب نفس فراهم آورده شود. رییس حوزه علمیه اصفهان اظهارکرد: این عارف سالک علاوه بر تضلّع در عرفان عملی و سلوک الی الله تعالی، عالمی ذوالفنون و جامع معقول و منقول بوده و به غیر از استادی در علوم رایج حوزوی و به خصوص احاطه در ادبیات و علوم بلاغی، در فنون ریاضی و هیأت قدیم نیز متبحّر بوده است. وی گفت: این عالم از این حیث در مقطعی از زمان، تحصیل فلسفه و علوم عقلی در حوزه علمیه اصفهان به وجود ایشان و قرینِ صدیق و یارِ همراه او یعنی مرحوم حکیم عالیقدر جهانگیر خان قشقایی، قائم بوده است. وی اظهارکرد: آیت الله کاشی شاگردان بزرگی را تربیت کردند که از جمله آنها آیت الله العظمی بروجردی «رضوان الله تعالی علیه» بودند که همواره به شاگردی در محضر این حکیم نامدار و پارسا، افتخار می کردند.

رییس حوزه علمیه اصفهان تصریح کرد: روحیهٔ زهد و برکناری از تعلّقات مادّی و روح مجاهدتِ بی وقفهٔ این حکیم الهی برای تزکیهٔ نفس و تهذیب روح، نیاز اصلی امروز روحانیّت و همهٔ کسانی است که در مقام تعلیم و تربیت دیگران قرار دارند.

■ آیت الله نمازی: فقدان رهبری جامع یکی از بحرانهای جهان است

نماینده ولی فقیه و امام جمعه کاشان، فقدان رهبری جامع را یکی از بحرانهای جهان عنوان کرد و گفت: رهبران دنیا، امروزه دارای مشکل اقتصادی، اخلاقی یا هردو هستند.

آیـت الله عبدالنبی نمازی روز پنجشنبه در همایش عارف صدرنشین در اصفهان افزود: شیعه، رهبری را یک منصب الهی می داند و از همین رو مردم ایران تابع ولی فقیه هستند.

وی، نبود معنویت در جهان را یکی دیگر از بحران های امروز جامعه بشری عنوان کرد و گفت: بحران اقتصادی سومین بحران امـروز دنـیاست. وی تاکید کرد: کلید این بحران ها در دست حوزه های علمیه شیعی و بهره گیری از مکتب اهل بیت(ع) است.

امام جمعه کاشان با بیان اینکه امروز جهاد علمی از بزرگترین نیازهای حوزه های علمیه است، تصریح کرد: باید بیش از پیش جایگاه فقها برای نسل جوان حوزه های علمیه تبیین شود. وی با اشاره به نقش معنویت در حوزه های علمیه، اظهار کرد: رسالت بزرگ حوزه ها تربیت طلابی عالم، زاهد، مجاهد و پارساست. آیت الله نمازی یکی از افتخارات شیعه را دوری رهبران و مجتهدان آن از دنیا گرایی بیان کرد و افزود: این موضوع معنویت را در حوزه های علمیه محقق کرده است. وی اظهارکرد: اگر حوزه های علمیه پس از غیبت کبری تاکنون حرکت رو به رشد داشته اند و شعاع نور روحـانیت شیعه امروز جهان را فراگرفته، به واسطه اخلاق و معنویت حاکم در آن بوده است. امام جمعه کاشان با بیان اینکه آخوند کاشی وقتی به سجده می رفت و تسبیح خدا را می گفت همه طبیعت با او تسبیح خدا را می گفتند، تصریح کرد: این وضعیت از کرامات بزرگ ایشان بود که توسط برخی از شاگردان خاص او مشاهده شد. وی تاکید کرد: کرامات، فضائل و شهرت علمای بزرگ همچون آخوند کاشی به واسطه خدا محور بودن زندگی آنان است. هدف از برگزاری این همایش معرفی چهره های درخشان حوزوی اعـلام شده است. در این همایش از دو کتاب عارف صدرنشین و نغمه های داوودی در باره ابعاد شخصیتی آخوند کاشی رونمایی شد. در این همایش همچنین از نویسندگان پنج مقاله برتر ارسال شده به دبیرخانه این همایش تجلیل شد.

■ آخوند کاشی در ۲۲ علم اجتهاد داشت

حجت الاسلام جمشیدی مولف کتاب نغمه های داوودی با اشاره به زندگی معنوی آخوند کاشی، گفت: ایشان نقش بسزایی در گسترش معنویت در جامعه داشتند. وی افزود: آخوند کاشی همواره در حوزه علمیه حضور داشتند و همین امر موجب می شد طلاب از نزدیک با اخلاقیات ایشان آشنا شوند و از ایشان درس بگیرند. این محقق و نویسنده حوزه علمیه ادامه داد: هر چند ایشان در فلسفه شهرت داشتند ولی در ۲۲ علم مختلف از جمله فقه اجتهاد داشتند.

وی اظهار داشت: گفتار و رفتار آخوند کاشی همدیگر را تصدیق می کرد و این نشان از اوج معنویت این عالم بزرگ بود. این استاد حوزه علمیه اظهار داشت: این عالم بزرگ ۲۰۰ شاگرد مجتهد از جمله شاگردانی چون حاج آقا رحیم ارباب و سید حسن مدرس را تربیت کرد. وی با بیان اینکه بشر امروز به واسطه صنعتی شدن از دیـن و معنویت فاصله گرفته است، گفت: برگزاری این همایش ها راهی برای ارائه الگوهای امروزی به نسل جدید در زمینه علمی و معنوی است.

حـجـت الاسـلام جـمـشـیـدی تصریح کرد: آخوند کاشی و جهانگیرخان قشقایی در مدرسه صدر اصفهان کرسی تدریس داشتند و هیچکس ندید که علیه همدیگر صحبت کنند. وی گفت: آخوند کاشی جامع منقول و معقول بود و منشا برکات فراوانی در حوزه علمیه اصفهان شدند.

هفته پانزدهم لیگ برتر بسکتبال؛

بازگشت دست پر ماهان از گرگان

سبد
گروه ورزش

هفته پانزدهم لیگ برتر بسکتبال با برگزاری دیدارهایی در شهرهای مختلف کشور پیگیری شد. تیم بسکتبال ماهان تنها نماینده اصفهان در لیگ در این هفته میهمان تیم شهرداری گرگان بود که موفق به شکست حریف خود شده و با دست پر گرگان را ترک کرد.

شاگردان محسن صادق زاده در این دیدار توانستند برابر حریف خود با نتیجه ۶۶ بر ۴۹ غلبه کند و برد دیگری را به دست بیاورد. نماینده اصفهان که پیش از این بازی در رده سوم جدول رده بندی حضور داشت، با توجه به شکست فنی تیم مهرام به رده دوم صعود کرد. در یکی از دیدارهای مهم این هفته نیز، تیم همیاری زنجان که هدایت آنرا فرزاد کوهیان مربی اصفهانی بسکتبال برعهده دارد، به مصاف تیم مهرام تهران رفت که این بازی نیمه تمام باقی ماند و با نظر فدراسیون بسکتبال، نتیجه به سود تیم زنجانی اعلام شد. این قاطعیت فدراسیون، موجب شده تا این گونه به نظر برسد که سایر تیم ها حساب کار برای بیرون آمدن از زمین مسابقه دستشان بیاید.

مسابقات فوتسال کارکنان شهرداری اصفهان کلید خورد؛

برگزاری مسابقات والیبال شهرداری کلانشهرها به میزبانی اصفهان

ورزش شهرداری
گروه ورزش

مسابقات والیبال شهرداری کلانشهرهای کشور به میزبانی معاونت فرهنگی اجتماعی شهرداری اصفهان برگزار می شود. تیم های شرکت کننده در این رقابت ها از امروز وارد اصفهان شده و فردا یکشنبه نیز در سالن آتش نشانی مراسم افتتاحیه رسمی مسابقات برگزار خواهد شد تا مسابقات از روز دوشنبه با رقابت تیم ها رسماً آغاز شود.

همچنین مسابقات فوتسال کارکنان شهرداری اصفهان نیز با شرکت ۳۴ تیم کلید خورد. این تیم ها در دو دسته سازمان و شرکت های وابسته و مناطق و معاونت ها گروه بندی شده اند و مسابقات آن ها در ورزشگاه نیکان برگزار می گردد. با توجه به تعداد تیم های شرکت کننده و حضور برخی از بازیکنان شاخص در تیم های شرکت کننده پیش بینی می شود مسابقات امسال از کیفیت بالایی برخوردار باشد.

همچنین به مناسبت ایام الله دهه مبارک فجر مسابقات ورزشی کارکنان شهرداری اصفهان در رشته های انفرادی نیز از ۱۱ بهمن ماه سال جاری آغاز خواهد شد و شرکت کنندگان در رشته های شنا، آمادگی جسمانی، دارت، شطرنج، تنیس روی میز و تیر اندازی در دو گروه بانوان و آقایان رقابت خواهند کرد.

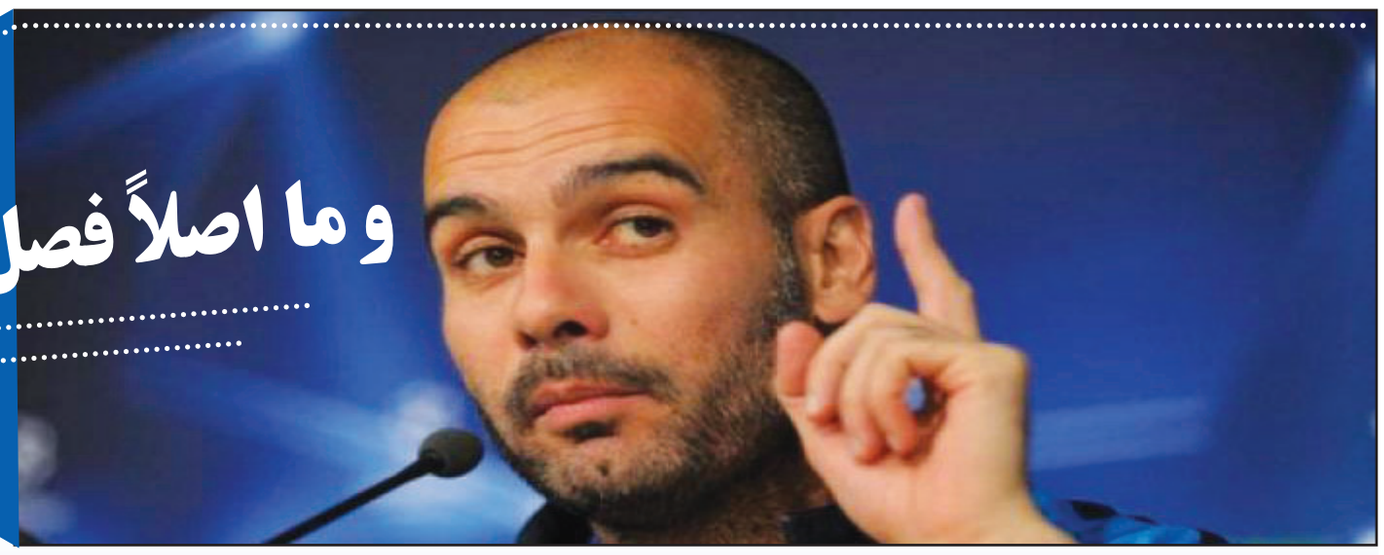

حضور گواردیولا فصل نوینی در فوتبال آلمان؛

و ما اصلاً فصل نداریم...

تحلیل روز
گروه ورزش

کمتر کسی تصور می کرد سرمربی دوست داشتنی سابق بارسلونا که در طول سالهای حضورش در جمع کاتالانها استثنایی کار کرد و جامهای زیادی را درو نمود سر از بایرن مونیخ در آورد. میلان، چلسی، من سیتی و پاریس ان ژرمن که به ترتیب سیاستمدار بزرگ و مالکان بسیار قدرتمند و متمولی از کشورهای ایتالیا، روسیه، امارات و قطر را پشت سر خود می بینند مشتریان پر و پا قرص مربی بزرگ اسپانیش بودند اما در یک تصمیم به زعم تحلیلگران ناباورانه پپ راهی سرزمین باواریایی ها شد و هدایت تیمی را گرفت که اگرچه خود بزرگ اما در لیگی به نسبت نتیجه‌گیری ضعیف تر از لیگ جزیره، اسپانیا و ایتالیا قرار دارد.

چندی پیش در همین روزنامه اصفهان زیبا به این نکته اشاره نمودیم که فوتبال کشورمان را بایستی نظام دهیم، بدانیم از آن چه می خواهیم، الگوی ما چیست و چه باید بکنیم تا فوتبال ما از مسیری که باید طی کند منحرف نشده و دچار سقوط نشود. همان موقع بود که وحید هاشمیان چهره متفاوت فوتبال کشورمان در مصاحبه ای ایراد کرد فوتبال ایران باید از استراتژی پیروز و هدفمند فوتبال آلمان استفاده کند تا بتواند خود را احیا و پتانسیلش را بارور سازد. بله فوتبال آلمان مسیری را طی کرد که امروز بزرگترین مربی فوتبال جهان به نوعی با انتخابش به آن رای داد و بر مکانیزمش صحه گذاشت و این یعنی فصلی جدید در مسیر لیگی که قدرت سخت افزاری و علم وآمیزش آن با فوتبال را از خریدها و خرجهای هنگفت برای خرید بازیکنان با کیفیت آمریکای جنوبی به نسبت انگلیس، ایتالیا و اسپانیا مقدم می‌دانست. علیرضا مرزبان می گوید: گواردیولا خواهان آرامش شخصی وآرامش تیمی است.

در مونیخ کنار او شخصیت های بزرگ فوتبال جهان از جمله فرانتس بکن باور، ماتیاس سامر، اولی هوینس و کارل هاینس رومنیگه می باشند و این مدیران بزرگ درس و زبان فوتبال را می‌فهمند ولی در تیم های مانند چلسی و سیتی گواردیولا باید با پولدارهای روس و عرب که فوتبال را سالن نمایش و خود خواهی خود می دانند کار می کرد.

گواردیولا می تواند فلسفه خود را در کمال آرامش در مونیخ اجرا کند. در آکادمی مونیخ بازیکنان ۱۷ و ۱۸ ساله با کیفیتی هستند که مونیخ می خواهد آنها را فرم بدهد و گواردیولا نشان داده است که دید بی نظیری به بازیکنان جوان و خلاق دارد. جالب که در جلسه روز چهارشنبه حتی هاینکس نیز حضور داشت و بعد از انصراف هاینکس گواردیولا با مونیخ به توافق رسید.

آلمانی متفاوت تر از هر زمان دیگر حالا فوتبال آلمان نه تنها باشگاههایی سود ده در قلب خود دارد که مثل باشگاههای اسپانیایی و ایتالیایی زیانده ده نیستند.

این کشور بیشترین تماشاگران فوتبال را دارد و این یعنی اینکه توانسته است مردم را با اصولش متقاعد کند، ورزشگاههای مجللی دارد که از بسیاری از ورزشگاههای پیر ایتالیا و اسپانیا با کیفیت تر هستند، سیستم تصویربرداری و پوشش رسانه ای قوی را هم تقویت کرده و این یعنی پیشرفت و پیشی گرفتن از فوتبال برخی از ابرلیگهای اروپا.

انتخاب بایرن از سوی پپ نقطه عطفی در تاریخ لیگ آلمان خواهد بود. معمولاً بوندس لیگا میزبان فوق ستاره ها نبوده است اما مشکلات مالی اسپانیا و ایتالیا در حوزه باشگاهداری و رویکردهای متناقض نما در لیگهای برتر و لشمپیونه، پپ را در مسیر یک انتخاب چالش برانگیز قرار داد.

گواردیولا که برترین مربی جهان و جزو یکی از سه نفر برتر است با انتخاب خود نشان داد از این به بعد فوتبال آلمان با امکانات، علم، تماشاگر و باشگاههای سیستماتیک و درآمدزایی که دارد می تواند سلطان جدید فوتبال باشگاهی در اروپا باشد و به سطح یک بازگردد. بایرن مونیخ با پپ حرف‌های بزرگتری خواهدداشت. دورتموند هم که اضافه شده است و در پشت سر این تیمها باشگاههای برنامه محور هم در راه هستند و این یعنی تثبیت آینده. بار دیگر تاکید می کنیم فوتبال ما هم باید انتخاب کند و تغییر یابد. باید بداند چه می خواهد انجام دهد. در کجا قرار دارد و به کجا می خواهد برسد. اهداف کوتاه مدت، میان مدت و بلند مدت تعریف کند، صبور باشد و اجازه ندهد پول بی گناه بیت المال تنها صرف روزمرگی و خرج امروز فوتبال شود. فوتبال ما راهی برای نجات باید بیابد.

ماهان با برد شروع کرد

تشک طلایی

فصل جدید مسابقات لیگ برتر کشتی فرنگی با برد تیم فولاد ماهان آغاز شد تا ورزش دوستان اصفهانی انتظار فصل خوبی را برای این تیم بکشند. پس از بحث و تبادل نظرهای بسیار، سرانجام هفته اول مسابقات لیگ برتر کشتی فرنگی با میزبانی باشگاه فولاد ماهان اصفهان در سالن ۱۷ شهریور آغاز شد تا پس از سه سال که لیگ برتر کشتی فرنگی برگزار نمی‌شد، سرانجام این لیگ به انجام برسد. سرمربیگری این تیم را فرهاد شیرانی بر عهده داشته و رسول جزینی سرمربی تیم ملی کشتی فرنگی نیز مشاور فنی باشگاه در تیم کشتی فرنگی است. در این دیدار تیم فولاد ماهان موفق شد با نتیجه هفت بر صفر از میهمان خود تیم هیات کشتی استان فارس را با شکست بدرقه کند.

شیرزاد بهشتی طلا، محسن حاجی پور، حمید زارع، افشین بیابانگرد، فرشاد علیزاده، طالب نعمت پور و داود گیل نیرنگ کشتی گیران تیم ماهان بودند که در این دیدار برابر حریفان خود به برتری دست پیدا کردند.

دیگر دیدار هفته نخست پنج‌شنبه ۵ بهمن ماه بین تیم‌های صبای قم و پرسپولیس تهران در قم برگزار شده و بر اساس برنامه این هفته تیم هیات کشتی خوزستان استراحت دارد.

گیتی پسند قید شاپا را زد

فوتسال

آخرین بازیکن خارجی حاضر در لیگ برتر فوتسال از گیتی پسند جدا شد.

رادیمار ونانسیو، بازیکن برزیلی معروف به شاپا حدود ۲ ماه است که در تمرینات تیم حاضر نشده است و غیبت طولانی مدت او باعث شده تا سرمربی تیم قید او را بزند.

علی افضل سرمربی گیتی‌پسند در این باره به فارس گفت: او دیگر به درد تیم نمی‌خورد. اگر هم اکنون هم به ایران بازگردد نمی‌تواند به تیم کمک کند. ما ۴۵ روز دیگر تا پایان مسابقات داریم و در این مدت حضورش فایده‌ای ندارد بنابراین قید او را زده‌ایم و به این ترتیب لیگ برتر فوتسال آخرین بازیکن خارجی خود را از دست داد.

با پیروزی سپاهان و ذوب آهن در هفته ۲۲ لیگ برتر؛

شش امتیاز ارزشمند به حساب فوتبال اصفهان واریز شد

گزارش بازی
گروه ورزش

هفته بیست و دوم لیگ برتر فوتبال روز گذشته با برگزاری دیدارهایی در شهرهای مختلف کشور پیگیری شد و پس از مدت‌ها دو تیم اصفهانی به طور همزمان شش امتیاز کامل را به حساب فوتبال اصفهان واریز کردند.

صعود یک رده ای ذوب‌آهن

ورزشگاه فولادشهر دیروز تحت تاثیر حضور پرشور هواداران تیم گهر قرار گرفته بود هر چند که در پایان این هواداران راضی از ورزشگاه خارج نشدند. جدال دو تیم ذوب آهن و گهر جدال تیم‌های قعر جدولی بود که پیروزی در این بازی برای هر دو تیم از اهمیت بسیار بالایی برخوردار بوده و اصطلاحاً بازی شش امتیازی بود. ذوبی ها که گئورگ کاسپاروف را به دلیل اخراج در بازی قبلی در اختیار نداشت به جای او از علی محسن زاده در درون دروازه استفاده کرد تا این بازیکن چهارمین دروازه‌بان این فصل تیمش باشد، از طرفی بکو فوفانا مهاجم ساحل عاجی میزبان هم پس از مدت ها در ترکیب اولیه فرهاد کاظمی حضور نداشت.

شاگردان فرهاد کاظمی برای فرار از منطقه خطر، بازی را تهاجمی آغاز کردند و حملات این تیم جواب داده و در دقیقه ۲۰ بازی، در شلوغی پشت محوطه جریمه گهر، پیام صادقیان با یک پاس عمقی محسن مسلمان را با دروازه حریف روبه‌رو کرد و ضربه مسلمان به گل اول بازی تبدیل شد. حملات پراکنده دو تیم در سایر دقایق بازی نتیجه ای در برنداشت تا بازیکنان دو تیم با نتیجه یک بر صفر به رختکن بروند.

در نیمه دوم ذوب آهن برای افزایش گل های زده و گهر برای به تساوی کشاندن بازی به میدان رفتند که در نهایت سودی نداشت و هیچ کدام از دو تیم نتوانستند به گلی دست پیدا کنند. در دقیقه ۸۰ نیز داور یک پنالتی را به سود تیم اصفهانی اعلام کرد اما مهدی رجب زاده نتوانست این پنالتی را به گل تبدیل کند تا ذوبی ها با تک گل سه امتیازی مسلمان، جدال قعرنشین ها را به سود خود به پایان ببرند.

برد شیرین برابر گهر هر چند که خفیف بود اما باعث شد ذوبی‌ها یک رده در جدول رده بندی ارتقا پیدا کرده و با ۲۲ امتیاز در رده پانزدهم جای بگیرند. گهر نیز با همان ۱۶ امتیاز قبلی در رده هفدهم لیگ باقی ماند تا یکی از کاندیداهای سقوط به دسته پایین تر باشد.

دومین برد پرگل در عرض شش روز

بهترین نتیجه هفته بیست و دوم لیگ نیز به دیگر نماینده اصفهان اختصاص داشت و تیم سپاهان موفق شد در خارج از خانه با نتیجه سه بر سفر حریفش سایپا را با شکست بدرقه کند. سپاهان بازی رفت را به تیم سایپا واگذار کرده بود و برای جبران مافات نتیجه قبلی و همچنین دور نشدن از جمع مدعیان برای پیروزی به میدان رفت، سایپایی‌ها نیز تا پیش از این بازی بهترین نتایج لیگ را در بازی‌های خانگی کسب کرده بودند. مهم ترین تغییر در ترکیب تیم سپاهان نیز حسن جعفری در دفاع راست بود که کرانچار اروین بولکو را در این پست به بازی گرفته بود.

دو تیم در نیمه نخست حملاتی را روی دروازه های هم ترتیب دادند که نتیجه ای در برنداشت اما در آخرین دقایق بازی در نیمه نخست، پاس عمقی نویدکیا با فرار و شوت خلعتبری در قعر دروازه سایپا جای گرفت.

در نیمه دوم تیم سایپا با توجه به امتیاز میزبانی تلاش زیادی برای به تساوی کشاندن بازی کرد اما دفاع منسجم طلایی پوشان در این دیدار مانع از گلزنی شاگردان مجتبی تقوی شد تا اینکه در دقیقه ۶۰ بازی نفوذ احسان حاج صفی و سانتر وی با ضربه سر امین جهان‌عالمیان وارد دروازه سایپا شد. بازی با نتیجه دو بر صفر به سود شاگردان کرانچار دنبال می شد که احسان حاج‌صفی با مانور روی توپ و جا گذاشتن حامد شیری در حالت تک به تک با رحمان احمدی دروازه بان سابق سپاهان با یک بغل پا دروازه سایپا را باز کرد تا پس از برد ذوب‌آهن در فولادشهر، دومین برد پر گل طلایی پوشان در عرض شش روز رقم بخورد.

سپاهان با این برد ۳۴ امتیازی شده و در رده چهارم جدول رده بندی باقی ماند و تیم سایپا نیز با ۲۹ امتیاز در رده یازدهم جا خوش کرد.

با وجود توافقات صورت‌گرفته با باشگاه‌های ایتالیا؛

باشگاه گیتی‌پسند با جدایی افشین کاظمی مخالفت کرد

باشگاه گیتی‌پسند اصفهان با پیوستن افشین کاظمی به باشگاه ایتالیایی مخالفت کرد. چندی پیش دو بازیکن ایتالیایی برای جذب افشین کاظمی بازیکن ملی‌پوش تیم فوتبال گیتی‌پسند دست به کار شدند و حتی این صحبت‌ها را تا مرحله پایانی پیش بردند اما باشگاه گیتی‌پسند به علت حساسیت بازی‌های لیگ برتر با رفتن او مخالفت کرد.

افشین کاظمی در این‌باره گفت: عصر امروز جلسه‌ای با آقایان جنتی و طاهری مالک و مدیرعامل باشگاه گیتی‌پسند داشتیم و آنها تأکید کردند با توجه به حساسیت مسابقات و اینکه کارمان برای قهرمانی سخت شده هم‌اکنون از گیتی‌پسند جدا نشوم و مرا منصرف کردند. وی درباره اینکه‌آیا دوست نداشت لژیونر شود یادآور شد: واقعاً دوست داشتم که به ایتالیا بروم، البته تمام مسایل را به خدا سپرده بودم زمانی که با مسوولان گیتی‌پسند صحبت کردم آنها گفتند که ما هزینه کرده‌ایم و می‌خواهیم برای قهرمانی بجنگیم و در مسابقات حاضر شویم.

به خاطر میزبانی غرب آسیا؛

مرحله برگشت لیگ بسکتبال ۴ روز زودتر تمام می‌شود

هفته هجدهم و پایانی مسابقات بسکتبال لیگ برتر به دلیل میزبانی ایران در رقابت‌های غرب‌آسیا چهار روز زودتر از موعد مقرر برگزار خواهد شد.

پیش از این و طبق برنامه اولیه اعلام شده از سوی کمیته مسابقات فدراسیون بسکتبال، قرار بود هفته هجدهم و پایانی مسابقات لیگ برتر (نهم دور برگشت) ۱۶ بهمن‌ماه برگزار شود اما به دلیل میزبانی ایران در رقابت‌های غرب‌آسیا، زمان برگزاری دیدارهای این هفته تغییر کرده است.

بر اساس تغییر ایجاد شده در برنامه کمیته مسابقات لیگ برتر، دیدارهای هفته پایانی مرحله برگشت مسابقات لیگ برتر سه روز پس از برگزاری هفته هشتم دور برگشت و در تاریخ دوازدهم بهمن ماه برگزار می‌شود. پس از برگزاری دیدارهای این هفته، مسابقات لیگ برتر تا زمان آغاز مرحله پلی‌آف تعطیل خواهد بود.

در پایان مرحله رفت و برگشت مسابقات بسکتبال لیگ برتر هشت تیم از مجموع ۱۰ تیم شرکت کننده راهی مرحله پلی‌آف خواهند اما هنوز زمان آغاز این مرحله از مسابقات مشخص نیست. حسن نوربخش، رییس کمیته مسابقات فدراسیون بسکتبال در این زمینه گفت: زمان آغاز مرحله پلی‌آف بر اساس تعداد تیم‌های شرکت کننده در غرب‌آسیا و زمان لازم برای رقابت میان آنها، تعیین خواهد شد. هنوز تعداد تیم‌های شرکت کننده در این رقابت‌ها نهایی نشده است و به همین دلیل زمان آغاز مرحله پلی‌آف هم مشخص نیست. آنچه مسلم است در اولین فرصت پس از اتمام رقابت‌های غرب‌آسیا، مرحله پلی‌آف لیگ برتر را آغاز می‌کنیم.

روی موج خبر
گروه ورزش

پیراهن مسی، گرد مولر را به وجد آورد

ستاره سابق تیم ملی فوتبال آلمان از دریافت پیراهن مسی احساس افتخار می کند.

لیونل مسی در سال ۲۰۱۲ نمایش خیره کننده‌ای در جمع آبی‌اناری‌ها داشت و با زدن ۹۱ گل رکورد افسانه‌ای گرد مولر بمب‌افکن ژرمن‌ها را شکست.

ستاره آرژانتینی آبی - اناریها چند روز پیش پیراهن خود را تقدیم گرد مولر کرد و بر روی آن این جمله را نوشت: "با نهایت احترام و سپاسگزاری از شما به خاطر تاریخ درخشانی که به جا گذاشتید ."

گرد مولر اسطوره فوتبال آلمان از دریافت پیراهن مسی ابراز خوشحالی کرد و گفت: بسیار خوشحالم. از اینکه پیراهن بهترین بازیکن حال حاضر فوتبال جهان را دریافت کردم احساس افتخار می کنم.

تساوی تیم فوتسال نیک اندیش

تیم فوتسال نیک اندیش برابر حریف یزدی خود به تساوی دست یافت. در ادامه برگزاری مسابقات دور برگشت لیگ دسته یک فوتسال کشور، تیم نیک اندیش شهرداری اصفهان میهمان تیم پکیچ اساتیس یزد بود که این دیدار با نتیجه سه بر سه به تساوی دست یافت.

گل های نیک اندیش را در این دیدار احسان عبدالهی دو گل و مجید کیانی یک گل به ثمر رساندند. با این تساوی، تیم نیک اندیش همچنان با ۲۳ امتیاز صدرنشین گروه دوم باقی ماند.

کفاشیان: تا اردیبهشت ماه مجوز کار دارم

رئیس فدراسیون فوتبال گفت: نمی دانم آرای کی روش و نکونام چطور گم شده است.

"علی کفاشیان" با بیان اینکه کناره گیری غلامرضا بهروان از ریاست سازمان لیگ احترام به قانون بود، اظهار داشت: ما سعی می‌کنیم مجوز فعالیت ایشان را بگیریم و یا در بخشهایی که حضور افراد بازنشسته مشکلی ندارد، از ایشان استفاده کنیم.

وی درباره اینکه چرا افراد دیگر بازنشسته از جمله خودش مشکلی برای فعالیت ندارد، تاکید کرد: من برای فعالیت در فدراسیون فوتبال مجوز دارم و این مجوز تا اردیبهشت ماه است. البته معلوم نیست کدام اردیبهشت!

کفاشیان که در برنامه ورزش و مردم حاضر شده بود، با اصرار بهرام شفیع مجری این برنامه مبنی بر بازنشسته بودن مواجه شد. رییس فدراسیون فوتبال در واکنش به این صحبت‌های شفیع به‌کنایه یادآور شد: خودشما بازنشسته صدا و سیما هستید، چطور در فدراسیون ها کی فعالیت می‌کنید؟! شفیع که انتظار این پاسخ را نداشت به کفاشیان گفت که برنامه ورزش و مردم خانه من است!

رییس فدراسیون فوتبال همچنین با اعلام بی خبری از نامه غلامرضا بهروان برای کناره گیری از سازمان لیگ تصریح کرد: من از این نامه خبر ندارم ولی به هر حال استعفا و انصراف یکی است. فعلا این شرایط هست تا مجمع برگزار شود. گفته می‌شود تاج به شما پیشنهاد و سفارش شده است و به همین خاطر به جای غلامرضا بهروان انتخاب شده است. کفاشیان در بخش دیگری از صحبت‌هایش در این خصوص گفت: اگر هم تاج به من پیشنهاد کرده‌اند، دستشان درد نکند چون آدم خوبی را به ما معرفی کرده‌اند!

وی در پاسخ به این سوال که چرا تاج را با وجود ناراضایتی از او به خاطر لابی کردن علیه شما در سال‌های گذشته انتخاب کرده‌اید، تصریح کرد: من یادم نمی‌آید که گفته باشم نایب رییس علیه رییس لابی می‌کند. می‌توانم شهادت بدهم نایب رییس علیه من لابی نکردند. ضمن اینکه من نگفتم کدام نایب رییس چون فدراسیون ۳ نایب رییس دارد!

کفاشیان درباره احتمال انتخاب تاج به عنوان رییس فدراسیون هم تاکید کرد: چه اشکالی دارد تاج رییس فدراسیون شود؟ کاری که در ژاپن می‌شود این است که هر شخصی می‌خواهد رییس فدراسیون شود یک مدت در پست نایب رییس فعالیت می‌کند. قطعا آنهایی که در فوتبال واردتر هستند می‌توانند رای بیاورند.

توپ سوراخ
گروه ورزش

شوالیه آقای گل

اکبر میثاقیان سرمربی تیم فوتبال آلومینیوم هرمزگان مدعی شد به اینیستا پیشنهاد داده به این تیم برود اما این بازیکن قبول نکرده است.

به نظر شما چرا اینیستا خودخواسته افتخار شاگردی اکبر اوتی را از دست داده است؟

الف: ظرفیت شاگردی اکبر اوتی را در خود ندیده.

ب: زبانمان لال از قیافه میثاقیان خوشش نیامده است.

ج: از ترس شوک های میثاقیان این پیشنهاد را رده کرده.

د: همه موارد فوق

آقای گل

علی فتح الله زاده مدیر عامل باشگاه استقلال در اظهار نظری فوق تاریخی مدعی شد: من بودم، با ۲۰۰ گل بهترین گلزن استقلال می شدم.

یکی از روزنامه ها هم در جواب وی نوشته بود: آن وقت بهت می‌گفتند دکتر حاج شوالیه آقای گل!!!!!

اصفهان زیبا

www.isfahanziba.ir
email: info@isfahanziba.ir

صاحب امتیاز:
شهرداری اصفهان
مدیرمسوول:
دکتر سید مرتضی سقائیان نژاد
سردبیر:
مهندس تورج حاجی رحیمیان
*****
نشانی: اصفهان، میدان امام حسین (ع)، خیابان طالقانی، مقابل ارگ جهان نما
تلفن: ۲۲۱۸۱۸۲ فاکس: ۲۲۱۹۰۷۰
امور جذب آگهی در تهران: ۸۸۵۴۶۶۳۰-۰۲۱
امور آگهی ها: ۹۵۱۲۰۴۰
طراحی و صفحه آرایی: **مرکز مدیریت ارتباطات عارف**
چاپ: **رسانه برتر**

■ روزنامه خبری، فرهنگی، اجتماعی صبح ایران ■ شماره ۱۷۲۹ ■ شنبه سی ام دی ماه ۱۳۹۱

سینما

قدس سالن ۱ و ۲	من مادر هستم / یک عاشقانه ساده
ایران	دوباره با هم
ساحل	دزدان خیابان جردن
سپاهان	یک عاشقانه ساده
فرشچیان	---
خانواده	تو و من

تلویزیون

سلامت باشید	شبکه ۳	۹:۰۰
کارآگاه زن	شبکه ۳	۱۴:۲۰
فوتبال ملوان - استقلال	شبکه ۳	۱۵:۳۰
فوتبال منچستر سیتی- فولام	شبکه ۳	۱۸:۳۰
سریال زمانه	شبکه ۳	۲۰:۴۵
فوتبال یونتوس-اودینزه	شبکه۳	۲۳:۱۵

بازار طلا

هر گرم طلای ۱۸ عیار	۱۳۰۴۰۰ تومان
هر مثقال طلای ۱۸ عیار	۶۰۱۰۰۰ تومان
سکه تمام بهار آزادی -طرح جدید	۱۳۲۰۰۰۰ تومان
سکه تمام بهار آزادی - طرح قدیم	۱۲۷۲۰۰۰ تومان
سکه نیم بهار آزادی	۶۶۰۰۰۰ تومان
سکه ربع بهار آزادی	۳۳۰۰۰۰ تومان

اوقات شرعی

اذان صبح:	۰۵:۳۹
طلوع آفتاب:	۰۷:۰۴
اذان ظهر:	۱۲:۱۴
اذان مغرب:	۱۷:۴۲
نیمه شب شرعی:	۲۳:۳۱

آب و هوا
شهر اصفهان ▲ ۱ ▼ -۱

خواندنی

زائر ۸ ساله پیاده امام رضا (ع) شفا یافت

پسر بچه هشت ساله شیروانی که قادر به تکلم نبوده و با پای پیاده عازم زیارت مرقد مطهر امام رضا(ع) بود پس از سال‌ها شفا یافت.

این پسر بچه که رضا دلپسند و اهل و ساکن روستای خانلق این شهرستان است به اتفاق مادر با پای پیاده به عنوان زائر امام هشتم(ع) همراه کاروان پیاده قمر بنی‌هاشم روستا برای شرکت در مراسم ۲۸ صفر در مشهد عازم بودند که در بین مسیر فاروج به مشهد شفا یافت.

مادر این پسربچه در این خصوص می‌گوید: رضا از سن ۳ سالگی قادر به تکلم نبود و گاهی اوقات با اشاره صحبت می‌کرد.

زهره رفعت تصریح کرد: از آن زمان تاکنون به اکثر پزشکان مراجعه کرده بودیم اما متاسفانه نتیجه‌ای حاصل نشده بود.

وی با بیان اینکه این نخستین بار بود که خودم به اتفاق فرزند ۸ ساله‌ام در این کاروان پیاده به قصد شفای پسرم شرکت کرده بودیم، افزود: رضا در حین مسیر به شهرستان فاروج که رسیدیم یا امام رضا (ع) گفت و کم کم لب به سخن گشود تا اینکه به نزدیکی مشهد که رسیدیم کاملاً صحبت کرد و متوجه شدیم که در کاروان شفای خود را از امام هشتم گرفته است.

مادر رضا می‌گوید: فقط دو فرزند پسر دارم که یکی ۶ ساله به نام رسول است و دیگری ۸ ساله به نام محمدرضا است.

رضا دلپسند دانش‌آموز سال اول ابتدایی است که در مدرسه استثنایی پاکان شیروان مشغول به تحصیل است.

پدر رضا هم کارگر ساده‌ای بوده که در یک منزل استیجاری در شیروان زندگی می‌کنند. محمدرحیم دلپسند هم از اینکه فرزندش در سالروز شهادت آن حضرت شفا یافته خرسند است و خدا را به خاطر این نعمت بزرگ شکر می‌کند.

قرار است مراسم ولیمه‌ای از سوی این خانواده هفته آینده در یکی از مساجد روستای خانلق شیروان به منظور شفای فرزندشان رضا برگزار شود.

خبر

برگزاری دوره آموزش کتابداری ویژه کتابداران کتابخانه‌های مساجد اصفهان

رییس کانون های فرهنگی – هنری مساجد اصفهان از برگزاری دوره آموزش کتابداری ویژه کتابداران کتابخانه های مساجد این استان خبر داد.

حجت الاسلام و المسلمین رمضانعلی معتمدی، رییس کانون های فرهنگی و هنری مساجد اصفهان گفت: کتابخانه های کانون های فرهنگی و هنری مساجد با داشتن کتاب های علمی، ادبی، مذهبی، آموزشی و کمک آموزشی از نظر محتوایی بسیار غنی است و درسه نوبت صبح، بعدازظهر و شب فعالیت می کند.

وی اظهار کرد: دبیرخانه کانون های فرهنگی و هنری مساجد استان با اهدا کتاب، تجهیزات و لوازم و نرم افزار به کتابخانه های مساجد و آموزش کتابداران و اجرای طرح های ترویجی کتابخوانی در سطح کانون های مساجد با عنوان فرهنگ مطالعه در به روزرسانی اطلاعات کتابخانه ها، گام‌های موثری برداشته است.

حجت الاسلام معتمدی افزود: هم اکنون ۸۰۳ کتابخانه در مساجد استان فعال است که افزایش کتابخانه های مساجد در دولت دهم با عنایت به حمایت های دولت خدمتگزار، افزایش چشمگیری داشته است.

وی به برگزاری دوره آموزشی ویژه کتابداران کتابخانه های مساجد استان اشاره کرد و گفت: این دوره در راستای ارتقای سطح دانش و تجربه کتابداران کتابخانه های مساجد از «۱۵ تا ۱۷ بهمن» درسالن اجتماعات مجتمع فرهنگی و هنری صائب برگزار می‌شود.

رییس کانون های فرهنگی و هنری مساجد استان با تاکید بر حمایت از کتابداران، با بیان اینکه سال گذشته ۲۵۰ نفر از کتابداران کتابخانه های مساجد استان بیمه شده اند، افزود: در سال جاری نیز سهمیه ۲۵۰ نفر داریم که هم اینک ثبت نام کتابداران آغاز شده است.

تا ۴بهمن ماه؛

خانه هنرمندان میزبان نمایشگاه نگارگری

مدیر خانه تجسمی حوزه هنری استان اصفهان از برگزاری نمایشگاه آثار نگارگری مریم ضرابی مقدم خبر داد.

این نمایشگاه حاصل تلاش و تجربه بیست ساله این نگارگر می باشد که شامل آثاری مانند قلم گیری، گل و مرغ، تذهیب و ... است.

آزاده کوفگر افزود: نمایشگاه مذکور شامل ۱۲۵ اثر در ابعاد مختلف و با تکنیک اکریلیک، آبرنگ و گواش می باشد که در ساعت ۱۶ بعدازظهر روز پنج شنبه ۲۸ دی ماه ۹۱ افتتاح شد.

وی خاطرنشان کرد: این نمایشگاه که با موضوع اشعار حافظ ودر حال وهوای عرفانی می‌باشد تا روز ۴ بهمن ماه جهت بازدید علاقه مندان در خانه هنرمندان اصفهان واقع در خیابان آبشار اول، پارک ایثارگران دایر خواهد بود.

گفتنی است مریم ضرابی، نگارگری است که از محضر اساتیدی چون استاد سیاوش کاوش و استاد مهدی هاشمی و... بهره برده است و در نگارگری و آبرنگ به سبک قاجار مشغول فعالیت می باشد.

در جشنواره مردمی تئاتر اجرا می‌شود

نمایش کودکانه «فرفره ها می چرخند»

یک کارگردان تئاتر گفت: نمایش کودکانه «فرفره‌ها می‌چرخند» به عنوان یکی از تئاترهای برگزیده برای اجرای جشنواره مردمی تئاتر اصفهان انتخاب شد.

جواد نوری اظهار کرد: در این جشنواره که بهمن‌ماه در اصفهان برگزار می‌شود داوری تمام آثار اجرایی بر عهده مردم است.

وی افزود: تئاتری که قرار است در این جشنواره اجرا شود بخشی از سلسله نمایش‌های «فرفره‌ها می‌چرخند» به نام هاپو است که داستان نگهبان جنگل است که حیوانات به خاطر پیر بودنش وی را قبول ندارند که هاپو تصمیم می‌گیرد قدرت خود را به آنها ثابت کند.

این کارگردان تئاتر ادامه داد: دو شخصیت به نام‌های گرگیا و مکریا هاپو را برای فرستادن به باغ آرزوها و جوان شدن گول می‌زنند و سپس حیوانات جنگل را برای کارهای خود اجیر می‌کنند. وی تاکید کرد: حیوانات جنگل در نهایت پی به اشتباه خود برده و نگهبان جنگل را بر سر کار خود برمی‌گردانند. نوری درباره بازیگران این نمایش نیز گفت: جواد نوری در نقش هاپو، نگار معین حنا خانم، مهتاب دهقان توتو، ماهان دهقان در نقش جوجو و فائزه اصلانی در نقش مکریا و گرگیا در این نمایش ایفای نقش می‌کنند. وی تصریح کرد: برای نخستین بار در این تئاتر از صورتک، گریم و لباس مخصوص استفاده نشده، لباس تمام بازیگران به صورت معمولی است و تنها اسم بازیگران در این تئاتر عوض شده است.

وی درباره روند ساخت «فرفره‌ها می‌چرخند» تصریح کرد: این تئاتر با نام کلی «فرفره‌ها می‌چرخند» به صورت سریالی برای شبکه دوم ضبط می‌شود که هر قسمت آن راجع به یکی از شخصیت‌های جنگل است و نامی مجزا دارد.

با فراهم‌شدن مقدمات ثبت جهانی سه رشته صنایع دستی اصفهان؛

گلابتون‌سازی اصفهان ثبت جهانی می‌شود

مقدمات ثبت جهانی سه رشته صنایع دستی اصفهان فراهم شد که از این میان می‌توان به گلابتون‌سازی اشاره کرد.

معاون صنایع دستی اداره کل میراث فرهنگی، صنایع دستی و گردشگری استان اصفهان در این رابطه گفت: پرونده های این رشته های هنری شامل زری بافی، مخمل بافی و گلابتون سازی اصفهان تکمیل شده است. احمد ادیب با بیان اینکه تاکنون تنها فرش کاشان در این استان به ثبت جهانی رسیده است تصریح کرد: حدود ۱۹۶ رشته و محصول صنایع دستی استان اصفهان در حال خطر است که از این تعداد ۱۰۴ رشته فعال و نیمه فعال هستند. به گفته وی تاکنون ۱۹ رشته در زمینه آثار ناملموس از جمله رشته های گره چینی، مینای نقاشی، قفل سازی، عبا بافی نایین، خراطی نطنز و سفال و سرامیک عبادی نطنز نیز به ثبت ملی رسیده است. معاون صنایع دستی استان اصفهان با اشاره به برگزاری چهار دوره داوری صنایع دستی برای دریافت مهر اصالت یونسکو گفت: ۲۵۲ اثر در کشور مهر اصالت یونسکو دریافت کرده که ۱۰۲ اثر متعلق به اصفهان است.

دانستنی

شهر دوچرخه ها

در آمستردام ۷۵۰ هزار نفری، ۸۰۰ هزار دستگاه دوچرخه وجود دارد. ۶۰ درصد از حمل و نقل داخلی آمستردام به وسیله دوچرخه انجام می شود. در سال ۲۰۰۷ تنها ۱۸ نفر به دلیل حوادث رانندگی در این شهر کشته شدند.

شهر آمستردام در جهان در زمینه استفاده اهالی آن از دوچرخه رکورددار است.

هم اکنون در خیابان های این شهر ۷۵۰ هزار نفری، ۸۰۰ هزار دستگاه دوچرخه وجود دارد که مردم شهر در رفت و آمدهای خود از آنها استفاده می‌کنند.

بزرگترین شهر هلند توانسته است زیرساخت های خود را با فرهنگ دوچرخه سواری همراه کند. ۴۰۰ کیلومتر برای ساخت مسیر ویژه دوچرخه سواری در کنار خیابان ها و ساخت پارکینگ هایی برای این وسیله نقلیه اختصاص یافته است.

این پارکینگ ها نیز برای نگهداری دوچرخه ها هزینه های بسیار کم و سمبلیک دریافت می کنند.

بسیاری از ساکنین آمستردام می گویند رفت و آمد با دوچرخه را به دیگر وسایل حمل و نقل ترجیح می‌دهند زیرا دوچرخه، ارزان، سریع و دوست محیط زیست است.

اهالی بزرگترین شهر هلند همچنین معتقدند برای پارک دوچرخه نیازی به مساحت زیادی نیست و دوچرخه سواری یک ورزش است.

آمارها نشان می دهند ۶۰ درصد از حمل و نقل داخلی آمستردام به وسیله دوچرخه انجام می شود.

از جمله دلایلی که باعث می شود مردم از دوچرخه استفاده کنند می توان به هزینه های بالا پارکینگ خودرو و بسته بودن بسیاری از خیابان ها برای ورود خودروها یا یک طرفه بودن خیابان ها اشاره کرد.

"امنیت بیشتر" دوچرخه هم از دیگر دلایل استفاده مردم از این وسیله است. با استفاده از دوچرخه تعداد حوادث رانندگی منجر به مرگ در آمستردام به شدت کاهش یافته است. در سال ۲۰۰۷ تنها ۱۸ نفر به دلیل حوادث رانندگی در این شهر کشته شدند.

پیشخوان

جشنواره داستان انقلاب ادامه پیدا می کند

امیر حسین فردی نویسنده: ما امسال بنا به دلایلی نسبت به برگزاری جشنواره داستان انقلاب با احتیاط برخورد می‌کردیم ولی آثار رسیده به دبیرخانه این جشنواره، به لحاظ کمی و کیفی در سطح بالایی بوده و می‌توان به جرات گفت که انشاء الله این جشنواره در سال‌های آینده تداوم خواهد داشت. جشنواره داستان انقلاب یکی از پربرکت‌ترین جشنواره های ادبی در سطح کشور است.

دلیل باشید نه دلال

آیت الله جوادی آملی: اگر کسی مصرف کننده باشد، دیگر به دنبال تولید علم نیست؛ این که انسان ببیند چه کسی سخنرانی کرده تا آن را تنها انتقال دهد، کار او مانند دلال می شود. اگر رسانه، کمبودهای علمی و دینی جامعه را بررسی کند تا آن را پاسخ دهد و در کنار آن، اخبار مربوط به دیگران را نیز بیاورد، این "دلیل" است.

جمهوری اسلامی ایران صد در صد اسلامی است

آیت الله نوری همدانی: جمهوری اسلامی ایران اکنون یک نظام ۱۰۰ درصد اسلامی است زیرا در آن شرط اسلام که در راس حکومت باید پیغمبر، امام معصوم یا اگر معصومی نبود یک فقیه در سطح بالای اسلام شناس، متعهد، متقی، مدیر و مدبر باشد تا جامعه اسلامی را اداره کند، تحقق یافته است.

افزایش نقدینگی به تنهایی کافی نیست

محمد خوش چهره اقتصاددان: در حقیقت باید گفت که حجم نقدینگی اگرچه اختلال‌زا است اما چیزی شبیه پمپاژ خون است که مرتبط با دیگر عوامل سلامت است. وقتی نظم اقتصادی برهم می‌خورد و رکود تورمی و مشکلاتی از این دست رخ می‌دهد، افزایش نقدینگی نمی‌تواند مفید و مبارک باشد.

خبر ویژه

خدمت عمرانی :

بهبود و توسعه زیرساختهای شهری

■ آسفالت معابر شهری در سال‌های ۸۲ تا ۹۱ به مساحت ۱۱۰/۶۷۷/۲۰۰ (مترمربع سانتی متر) باهزینه ای بالغ بر ۸۰۳/۳۴۹/۰۰۰/۰۰۰ ریال

■ احداث ۱۹ پارکینگ از سالهای ۸۵ تا ۹۱ با هدف کاهش ترافیک و رفع مشکل پارکینگ در حاشیه خیابانها و معابر فرعی با هزینه ای بالغ بر ۳۱۰/۵۱۰/۰۰۰/۰۰۰ ریال

■ اجرای طرح‌های ابتکاری و منحصر به فرد شهرداری اصفهان در احداث پارکینگ‌های عمومی زیرزمینی با احداث پارکینگ های زیرزمینی حاج آقارحیم ارباب و فرشادی

احداث پارکینگ های طبقاتی شامل:

■ پارکینگ طبقاتی خاقانی با مساحت ۱۸۵۲ مترمربع در سال ۸۶ در ۶ طبقه با هزینه بالغ بر ۱۵/۰۰۰/۰۰۰/۰۰۰ ریال

■ پارکینگ طبقاتی چهارراه نظر با مساحت ۴۵۰۰ مترمربع در سال ۸۶ در ۳ طبقه با هزینه بالغ بر ۱۲/۵۰۰/۰۰۰/۰۰۰ ریال

■ پارکینگ طبقاتی کرمانی با مساحت ۵۴۰۰ مترمربع در سال ۸۶ در ۴ طبقه با هزینه بالغ بر ۳۶/۸۰۰/۰۰۰/۰۰۰ ریال

■ پارکینگ طبقاتی چهارراه هفتم محرم با مساحت ۳۲۰۰ مترمربع در سال ۸۶ در ۶ طبقه با هزینه بالغ بر ۳۷/۸۰۰/۰۰۰/۰۰۰ ریال

■ پارکینگ طبقاتی توحید با مساحت ۲۰۰۰ مترمربع در سال ۸۵ در ۷ طبقه با هزینه بالغ بر ۱۹/۰۰۰/۰۰۰/۰۰۰ ریال

■ پارکینگ طبقاتی شیخ بهایی با مساحت ۱۴۰۰ مترمربع در سال ۸۷ در ۵ طبقه با هزینه بالغ بر ۲۱/۰۰۰/۰۰۰/۰۰۰ ریال

■ پارکینگ طبقاتی افتخار با مساحت ۱۵۲۷ مترمربع در سال ۸۷ در ۷ طبقه با هزینه بالغ بر ۵۰/۰۰۰/۰۰۰/۰۰۰ ریال

■ پارکینگ طبقاتی چمران به صورت مشارکتی با مساحت ۳۰۰۰ مترمربع در سال ۸۸ در ۵ طبقه

■ پارکینگ طبقاتی نیکبخت با مساحت ۲۸۵۰ مترمربع در سال ۸۸ در ۱۰ طبقه با هزینه بالغ بر ۹۰/۰۰۰/۰۰۰/۰۰۰ ریال

■ توسعه زیرساخت های محله ای خدماتی، فرهنگی و تفریحی:

■ تکمیل هدایت و دفع آبهای سطحی داخل شهری با انجام ۳۴ پروژه و دفع آن با هزینه ای بالغ ۳۴/۰۰۰/۰۰۰/۰۰۰ ریال

■ احداث ۸۰ مکان ورزشی، تفریحی و فرهنگی با هزینه ای بالغ بر ۶۴۱/۰۰۰/۰۰۰/۰۰۰ ریال

■ احداث ۸۷ پارک با هزینه ای بالغ بر ۳۶۱/۷۶۴/۰۰۰/۰۰۰ ریال

■ طرح احداث ۲۵ سرویس بهداشتی عمومی با حدود ۱۰۰ چشمه از سال ۸۲ تا ۹۱ با هزینه ای بالغ بر ۱۷/۰۰۰/۰۰۰/۰۰۰ ریال

■ تعمیرات و نگهداری معابر و ابنیه شهری

عکس روز

همایش پیاده روی خانوادگی به مناسبت روز هوای پاک / ایمنا

سلامت

چند ماده خوراکی برای تسکین درد

احساس درد حس ناخوشایندی است که حتی بعضی مواقع باعث مختل شدن فعالیت های طبیعی و روزانه فرد می شود.

احساس درد نشانه بیماری و اختلال در عملکرد سیستم‌های داخلی بدن است. بعضی از مواد غذایی را که برای تسکین دردهای مختلف به کار می رود عبارتند از:

گرفتگی عضله پا- آب گوجه فرنگی: نتایج تحقیقات نشان می دهد از هر ۵ نفر حداقل یک نفر به طور دایم دچار گرفتگی عضله پا می شود. علت این ناراحتی کمبود پتاسیم و کلسیم است. با مصرف روزی حدود یک پیمانه آب گوجه فرنگی که سرشار از پتاسیم است، خطر بروز گرفتگی های دردناک عضله در عرض ۱۰ روز کاهش می یابد.

درد سینه- دانه کتان: نتایج بررسی های اخیر نشان می‌دهد، افزودن ۳ قاشق غذاخوری دانه کتان آسیاب شده به غذای روزانه، در عرض ۱۲ هفته درد سینه زنان را کاهش می دهد. محققین معتقدند، فیتواستروژن موجود در دانه کتان مانع از بالا رفتن میزان استروژن که درد سینه را ایجاد می کند، می شود.

آفت یا زخم دهان- عسل: روزی ۴ بار کمی عسل طبیعی را روی آفت یا زخم ها بمالید تا از بین برود. استفاده از عسل روند درمان آفت را ۴۳ درصد سرعت می بخشد. محققین می گویند: آنزیم های طبیعی موجود در عسل طبیعی، التهاب را از بین می برد؛ با ویروس های مهاجم مقابله می کند و التیام بافت های آسیب دیده را سرعت می بخشد.

سینوزیت- ترب کوهی: سینوزیت که بسیار شایع است علاوه بر گرفتگی بینی و درد پیشانی و صورت باعث می‌شود بیمار احساس درد وسیع تر و بیشتری داشته باشد. به گفته محققین آلمانی، ترب کوهی جریان خون به حفره‌های سینوزیت ها را تقویت می کند، سینوزیت های گرفته را باز می کند و عفونت های سینوزیت را نسبت به اسپری‌های رفع احتقان سریع تر درمان می کند.

دردمفصل- آب: درد پا، زانو، شانه و... را با مصرف روزی ۸ لیوان آب در عرض یک هفته برطرف کنید. به گفته محققین آب عنصر سازنده غضروف است که از قسمت انتهای استخوان و مفصل ها محافظت می کند، مایعات موجود در بدن و دیسک‌های نرم در ستون فقرات را نرم و روان می کند.

کمردرد- انگور: نتایج بررسی های اخیر نشان می دهد مصرف روزی یک پیمانه انگور جریان خون به بافت های آسیب دیده کمر را بهبود می بخشد. بنابراین مصرف این میوه برای بهبود جریان خون و درمان بافت های آسیب دیده کمر لازم است.

درد عضله- نعناع: ۳ بار در هفته، در وان آب حاوی ۱۰ قطره روغن نعناع قرار بگیرید. آب ولرم باعث شل شدن عضله و روغن نعناع به طور طبیعی عصب را آرام خواهد کرد. تاثیر ترکیب آب ولرم و روغن نعناع در کاهش درد ۲۵ درصد بیشتر از داروهای شیمیایی است.

دردپا- نمک: برای رفع درد ناخن های فرورفته در گوشت انگشت، به طور منظم پا را در آب ولرم حاوی نمک خیس کنید تا عفونت و درد در عرض ۴ روز برطرف شود. به گفته محققین دانشگاه نمک به طور طبیعی التهاب را از بین می برد، خاصیت ضدباکتریایی آن نیز به سرعت میکروب هایی را که باعث ورم می شود از بین می رود. کافی است در هر یک لیوان آب ولرم، یک قاشق مرباخوری نمک اضافه کنید و روزی ۲ بار به مدت ۲۰ دقیقه پا را خیس کنید تا عفونت از بین برود.