اصفهان زیبا

روزنامه خبری فرهنگی اجتماعی

■ روزنامه صبح ایران

■ شماره سیصد و چهل و دوم ■ ۱۲ صفحه ■ ۵۰۰ ریال

■ سه‌شنبه ۲۵ دی ماه ۱۳۸۶ ■ ۶ محرم ۱۴۲۸ ■ ۱۵ ژانویه ۲۰۰۸

با توافقات جدید میان ایران و آژانس پررنگ‌تر شد

سنگ‌اندازی جدید در راه مساله هسته‌ای

سران کاخ سفید که طی روزهای اخیر با توافقات جدید به دست آمده میان ایران و آژانس بین‌المللی انرژی اتمی مواجه شده‌اند در موضع‌گیری تازه‌ای با تلاش برای کم رنگ جلوه‌دادن این توافقات بر مواضع منفی خود مبنی بر تعلیق غنی‌سازی اصرار ورزیده‌اند.

سخنگوی کاخ سفید طی سخنان روز گذشته خود سعی کرد دیدار میان محمدالبرادعی و مسوولان ایران را پیشرفت چشمگیری به حساب نیاورده و ادعا کرد گرچه این توافق بر سر برنامه‌های اتمی ایران به منزله مرحله‌ای جدید محسوب می‌شود اما تعلیق غنی‌سازی اورانیوم و فعالیت‌های بازفرآوری ضروری است.

مشروح این خبر را در صفحه ۲ بخوانید

برف‌روبی از ساعات اولیه بارش آغاز شد؛

برف در کنترل ماموران شهری

■ سرهنگ کیانی، رییس راهنمایی و رانندگی استان اصفهان با تشکر از عملکرد خوب شهرداری اصفهان در روزهای برفی و شن ریزی و برف روبی سریع معابر سطح شهر، اعلام داشت: در نتیجه‌ی این اقدامات امسال در ساعات اولیه‌ی بارش برف تنها ۷ مورد تصادف با خسارت جزیی رخ داد در صورتی که در سال گذشته در ساعات اول بارندگی ۶۰ مورد تصادف به وقوع پیوسته بود. وی کاهش چشمگیر تصادفات و حوادث شهر را مرهون اطلاع رسانی و آموزش صحیح ادارات دولتی و صدا و سیما، زحمات شهرداری و خصوصاً توجه شهروندان به توصیه‌های ایمنی و همچنین به دلیل تعطیل شدن مدارس دانست.

■ باقرصاد ، معاون خدمات شهری شهرداری اصفهان از آغاز به کار فعالیت ویژه نیروهای خدمات این معاونت از ساعت یک بامداد روز شنبه ۲۲ دی‌ماه خبر داد و گفت: تعداد ۴۰۰ نفر از پرسنل خدمات شهرداری نسبت به برف‌روبی، پخش شن و نمک در سطح شهر فعال هستند.

وی افزود: عملیات برف‌روبی از سطح شهر با استفاده از ۳ دستگاه گریدر، ۳ دستگاه مینی لودر ، ۵۰ دستگاه کامیون سنگین و سبک اجرا شده و میزان ۲۰۰۰ تن شن و ماسه جهت رفع یخبندان در سطح معابر شهر پخش گردیده است.

صفحه ۱۱

شهردار اصفهان در دیدار هیات مدیره انجمن خبرنگاران و عکاسان ورزشی استان اصفهان با اشاره به رای کمیته انضباطی:

این راهِ ساختن هواداران ورزشی نیست...

صفحه ۱۰

این گلوگاه خلیج همیشه فارس است؛

بررسی چرایی اهمیت تنگه هرمز

صفحه ۸

شهردار افوس با اشاره به مصوبات هیات دولت در زمینه گردشگری گفت:

فقط با یک میلیارد تومان افوس قطب گردشگری می‌شود

صفحه ۷

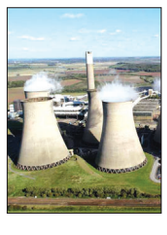

کند وکاوی در خصوصی‌سازی صنعت برق و لزوم حمایت دولت

صنعت فشار قوی در انتظار فشار قوی

صفحه۴

عشق به اباعبدالله الحسین، در ساخته‌ی دست هنرمندان و صنعتگران اثری غیرقابل انکار داشته است:

تجلی عشق به حسین(ع) در هنرها و صنایع دستی

برخی هنرها مانند علَم‌سازی، زنجیرسازی ، ضریح‌سازی و ... خاص محرّم هستند

رنگ و بوی حسین (ع) که می‌آید هر کس به نوعی می‌کوشد تا ارادت و عشق خود را نسبت به سالار شهیدان ابراز کند و در این میان هنرمندان و صنعتگران عرصه صنایع دستی، با روحیه هنرمندانه و خاص خود سعی می‌کنند به هر نحوی خادم حسین(ع) باشند.

صفحه ۹

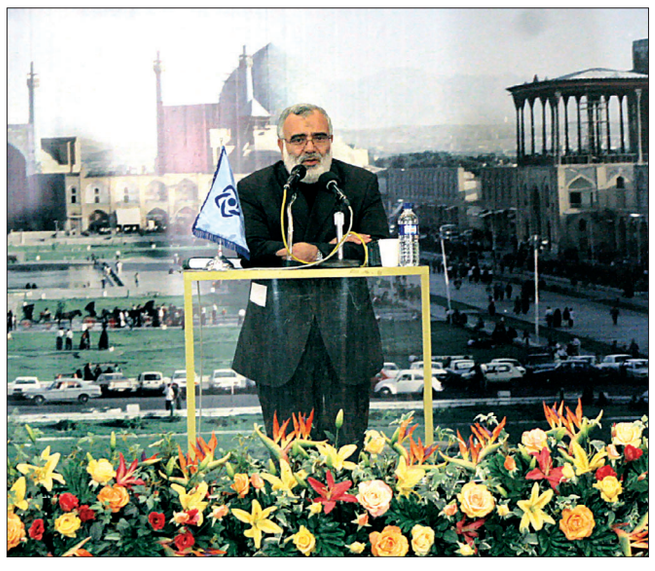

استاندار اصفهان در همایش مدیران روابط عمومی دستگاه‌های اجرایی استان خواستار شد:

روابط‌عمومی‌ها در ارائه عملکرد دستگاه ها فعال‌تر عمل کنند

بختیاری استاندار اصفهان از روابط عمومی‌ها خواست تا هنرمندانه وارد عرصه اطلاع‌رسانی شوند و فرآیند پروژه‌ها و برنامه‌های دستگاه متبوع خود را به گوش مردم برسانند افزود: کار شما کمتر از مدیرانتان نیست و باید در ایجاد ارتباطی متقابل بین مردم و مسوولان تلاش کنید تا در نهایت موفقیت حکومت دینی را به جهان نشان دهیم. وی با انتقاد از عملکرد روابط عمومی‌ها در ارائه فعالیت‌های انجام شده در دستگاه‌های اجرایی استان گفت: وقتی مردم از ما راضی نباشند و فرآیندهای گزنده را هم در ادارات دولتی می‌بینند بیگانگان از کمترین کوتاهی ما در اطلاع‌رسانی استفاده می‌کنند تا با ایجاد موج‌های تبلیغاتی مخرب به نظام ضربه وارد کنند.

صفحه ۱۱

هاشمی رفسنجانی:

جامعه و نسل جوان تشنه اندیشه های ناب امام(ره) است

رییس مجلس خبرگان رهبری جامعه کنونی و نسل جوان را تشنه اندیشه‌های ناب امام خمینی(ره) عنوان کرد و گفت: این ظرفیت پشتوانه عظیمی برای کارهای علمی و تحقیقاتی در حال حاضر و آینده است . به گزارش مهر، اعضای علمی تدوین دانشنامه امام خمینی(ره) از موسسه تنظیم و نشر آثار امام (ره) صبح دیروز با آیت الله هاشمی رفسنجانی رییس مجمع تشخیص مصلحت نظام دیدار کردند.

رییس مجلس خبرگان رهبری با تاکید بر اینکه ابعاد نظری و عملی شخصیت امام(ره) دارای آنچنان وسعتی است که برای تبیین آن باید کاری همه جانبه و بر اساس اصول علمی صورت پذیرد، افزود: در نگارش تاریخ وقایع نگاری مربوط به امام (ره) باید جوانب زیادی رعایت گردد تا همه ابعاد شخصیت و افکار امام برای آیندگان روشن شود.

آیت الله هاشمی رفسنجانی، یکی از بزرگترین وظایف یاران امام (ره) را، کمک به انتقال مکتب و اندیشه های امام به نسل آینده سازکشور بیان کرد و افزود: تلاش های ایشان در دوران شکل‌گیری حوزه علمیه قم، مبارزه با خاندان پهلوی و پس از پیروزی انقلاب گویای شخصیت مستحکم امام(ره) است که باید مورد توجه قرار گیرد.

وی افزود: متاسفانه در زمان حیات امام فرصت دریافت وقایع و خاطرات زندگی و تاریخی از زبان خود ایشان به طور کامل میسر نشد و تا حد ممکن اکنون باید در بین آثار بزرگان هم دوره امام (ره) زوایای بیشتری از شخصیت این بزرگ مرد تدوین گردد.

رییس مجمع تشخیص مصلحت نظام دانشنامه امام(ره) را مکان مناسبی برای گردآوری واقعیت ها و روشن ساختن زوایای شخصیتی ایشان عنوان کرد و گفت: تدوین این دانشنامه می تواند کمک خوبی برای محققان اندیشه های امام باشد.

در ابتدای این دیدار حجت الاسلام عبداللهی سرپرست موسسه تنظیم و نشر آثار امام خمینی(ره) در قم طی سخنانی به بیان اهداف این موسسه در تهیه این دانشنامه پرداخت و بر لزوم توجه بیشتر حوزه های علمیه و دانشگاهها در خصوص آموزش اندیشه های حضرت امام در سطوح عالی تاکید کرد.

■ خبر ویژه

سراج در جمع خبرنگاران: چهار تحول در سازمان بسیج دانشجویی پیگیری می‌شود

به گزارش فارس رضا سراج رییس جدید سازمان بسیج دانشجویی که در حاشیه مراسم تودیع رییس سابق سازمان و معارفه وی در جمع خبرنگاران سخن می‌گفت؛ با تسلیت ایام سوگواری امام حسین (ع)، اظهار داشت: ما چهار تحول را باید در سازمان بسیج دانشجویی در مورد نگرش، رویکرد، ساختار و رفتار و جهت گیری‌ها پیگیری کنیم. وی سازمان بسیج دانشجویی را میراثی گرانبها و ارزشمند، یادگار امام راحل (ره) و یک نهاد راهبردی دانست و افزود: چهار عرصه فعالیت، پیشروی بسیج دانشجویی است که شامل محیط دانشگاه، محیط جامعه، جهان اسلام و محیط بین المللی می‌شود.سراج با بیان اینکه بسیج دانشجویی باید با جهاد علمی محیط دانشگاه را به محیط بسیج علمی تبدیل کند، افزود: بسیج دانشجویی باید با نهضت نرم افزاری به کارآمدی نظام و دولت کمک بسیار اساسی بکند. رییس سازمان بسیج دانشجویی ابراز داشت: بسیج دانشجویی باید به عنوان پرچمدار بیداری دانشجویی، مطالبه گر و آرمانگرا باشد و با همین ویژگی‌ها پاسدار انقلاب و اصول و ارزش‌های آن باشد. وی با تاکید بر تاثیرگذاری بسیج دانشجویی در محیط دانشگاه، اظهار داشت: بسیج دانشجویی با این تاثیرگذاری باید شرایط و زمینه را برای اسلامی کردن دانشگاه‌ها فراهم کند.

نخست‌وزیر ترکیه به تداوم همکاری انرژی با ایران تاکید کرد

«رجب طیب اردوغان» نخست وزیر ترکیه تاکید کرد که کشورش به همکاری با جمهوری اسلامی ایران در امور انرژی و واردات گاز از ایران ادامه می‌دهد. اردوغان که روز دوشنبه در اسپانیا با خبرنگاران سخن می‌گفت، خاطر نشان کرد « ایران و ترکیه دو کشور دوست و همسایه هستندو ترکیه به واردات گاز از ایران ادامه خواهد داد.» خبرنگاری از اردوغان پرسیده بود:«آمریکا و اسراییل با واردات گاز ترکیه از ایران مخالف هسستند. امروز هم ایران به رغم قولی که داده بود، صدور گاز به ترکیه را آغاز نکرد. نظر شما چیست؟» نخست وزیر ترکیه در ادامه پاسخ خود به همین سوال گفت: «مخالفت آمریکا و اسراییل با واردات گاز از ایران، نمی‌تواند چاره کار باشد. زیرا آمریکا و اسراییل نمی‌توانند نیاز ترکیه به انرژی و گاز را تامین کنند و ترکیه مجبور به تامین آن از ایران و روسیه است.»

معاون دبیر کل حزب الله لبنان خواستار قیام کشورهای عربی علیه بوش شد

شیخ «نعیم قاسم» معاون دبیرکل جنبش «حزب الله» لبنان، کشورهای عربی را به قیام علیه جرج بوش رییس جمهوری آمریکا که سرگرم دیدار از این کشورها است، فراخواند. شیخ قاسم تصریح کرد: بوش در این سفر، دو موضوع را مطرح کرد که برای اعراب کافی است تا علیه او قیام کنند. این شخصیت مبارز لبنانی افزود: موضوع اول، سخن بوش درباره‌ی دولت یهودی بود. این امر به معنای اخراج یک میلیون و ۲۰۰هزار فلسطینی از سرزمین‌های اشغالی سال ۱۹۴۸میلادی است. به گفته‌ی شیخ نعیم قاسم، موضوع دوم، پیشنهاد بوش برای پرداخت غرامت به آوارگان فلسطینی است که معنایی جز زیر پا نهادن حق بازگشت آنان به میهنشان ندارد.

انفجار بمب در کراچی ۲۷ کشته و زخمی برجای گذاشت

روز گذشته انفجار یک بمب در تقاطعی پررفت‌و آمد در شهر کراچی پاکستان هفت کشته و ۲۰ زخمی برجای گذاشت. به نقل از خبرگزاری فرانسه، پلیس کراچی اعلام کرد: «۲۰ نفر در بمب‌گذاری این شهر که در تقاطع پر رفت و آمد منطقه لاندی رخ داد، مجروح شدند و هفت نفر نیز در اثر شدت جراحت جان‌باختند.» «عارف احمد خان»، وزیر داخلی استان سند این انفجار را تأیید کرد اما هنوز درباره جزییات تلفات آن گزارشی اعلام نشده است.

نمایندگان پارلمان مصر خواستار از سرگیری روابط تهران و قاهره شدند

به نقل از روزنامه اماراتی الخلیج، نمایندگان پارلمان مصر دیروز در جلسه‌ای که از سوی کمیسیون امور عربی در مجلس الشعب (پارلمان) با هدف بررسی آینده روابط مصر و ایران برگزار شد از سرگیری روابط تهران و قاهره را در اسرع وقت ممکن خواستار شدند. نمایندگان پارلمان مصر در سایه تغییرات در عرصه سیاسی و بین‌المللی از سرگیری روابط دو کشور را ضروری دانسته و تاکید کردند: با توجه به متغیرات سیاسی و بین‌المللی که بر ایران و کشورهای عربی اعمال می‌شود، دو طرف باید با هم سر میز گفت‌وگو حاضر شوند. نمایندگان معارض و مستقل مصری سیاست‌های آمریکا در راستای دور کردن کشورهای عربی از ایران با ادعای اینکه ایران خطری برای جهان عرب به شمار می‌رود و در مقابل درخواست بوش از کشورهای عربی برای آشتی و مصالحه فراگیر با اسرائیل انتقاد کردند. این نمایندگان همچنین خواستار گفت‌وگوهای «جدی و شفاف» به عنوان مقدمه‌ای برای از سرگیری روابط قاهره و تهران شدند و همکاری‌های مشترک دو کشور در زمینه‌های مختلف و در راس آن برنامه‌های هسته‌ای که ایران در آن پیشرفت چشم‌گیری داشته را ضروری دانستند.

یک تحلیلگر فرانسوی: اجرای توافق اخیر ایران و آژانس جایی برای انتقاد از تهران باقی نمی گذارد

رییس موسسه تحلیل استراتژیک فرانسه تاکید کرد که اگر ایران بر اساس توافق اخیر با آژانس در یک ماه آینده اطلاعات درخواستی این نهاد را ارائه دهد به تعهدات خود عمل کرده و بالاخره مساله‌ای برای انتقاد از تهران باقی نخواهد ماند. به گزارش مهر، «فرانسوا ژره» در گفتگو با روزنامه فرانسوی فیگارو گفت: اگر امروز آژانس قادر باشد تضمین کند که تمامی اطلاعات درخواستی از ایران را دریافت کرده، این مساله یک قدم بزرگ به شمار می رود. وی افزود: اگر توافق میان تهران و آژانس برای پاسخگویی به سوالات مطرح شده تا پایان فوریه به سرانجام برسد، نشان می دهد که دیگر جایی برای انتقاد آمریکا از ایران باقی نخواهد ماند.آژانس روز یکشنبه اعلام کرد که تهران اطلاعات مربوط به فعالیت های خود را درباره غنی سازی اورانیوم به آژانس ارائه می دهد. «ملیسا فلمینگ» سخنگوی آژانس در این باره گفته است: ایران با اجرای کامل طرح اقدام که در آگوست ۲۰۰۷ مورد موافقت تهران و دبیرخانه آژانس بین المللی انرژی اتمی قرارگرفته بود؛ طی چهار هفته آینده موافقت کرد. فلمینگ افزود: توافق حاصل شده میان آژانس وایران درباره پاسخگویی به ابهامات باقی مانده در طرح اقدام است که بر اساس برنامه زمانبندی شده، باید در مدت چهارهفته به این ابهامات پاسخ گفته شود.

نماینده مجلس ایتالیا: همه باید از ظرفیت‌های ایران برای صلح و ثبات منطقه استفاده کنند

رییس کمیسیون سیاست خارجی مجلس ایتالیا در دیدار با دکتر سعید جلیلی رییس شورای عالی امنیت ملی تاکید کرد: همه باید از ظرفیت‌های ایران برای صلح و ثبات منطقه استفاده کنند. به نقل از روابط عمومی شورای عالی امنیت ملی،« آمبرتو رانییری» که در راس هیاتی سرگرم دیدار از جمهوری اسلامی ایران است، روز دوشنبه با دبیر شورای عالی امنیت ملی ایران دیدار و گفت وگو کرد. رانییری در این دیدار خاطرنشان کرد که ایتالیا همواره از حق ایران در استفاده صلح آمیز از انرژی هسته‌ای حمایت کرده است. وی با بیان این که ایران کشوری بزرگ در منطقه است که می‌تواند نقش بسزایی در برقراری صلح و ثبات در منطقه داشته باشد، گفت: اطمینان دارم ایران می‌تواند نقش مثبتی در برقراری صلح و ثبات کشورهای منطقه داشته باشد و همه باید به این موقعیت ایران توجه داشته باشند و از ظرفیت‌های آن استفاده کنند. دکتر جلیلی نیز در این دیدار گفت: دنیا به واقعیت صلح‌آمیز بودن فعالیت‌های ایران پی‌برده است جلیلی نیز در این دیدار تاکید کرد که ایران با کشورهای اروپا بویژه ایتالیا زمینه‌های مشترک زیادی برای همکاری دارد. وی اظهارداشت: جمهوری اسلامی ایران با موقعیت استراتژیک خود در منطقه ظرفیت‌های بالایی برای کمک به تحکیم صلح و ثبات منطقه دارد و تاکنون به تعهدات خود برای صلح و ثبات و عمران و آبادی کشورهای منطقه بویژه عراق و افغانستان به خوبی عمل کرده است. دبیر عالی شورای امنیت ملی گفت:دنیا به واقعیت صلح‌آمیزبودن فعالیت‌های هسته‌ای ایران پی برده است و همه کشورهای باید توان خود را صرف فعالیت‌های جدی و همکاری همه جانبه در زمینه‌های خلع سلاح، مبارزه با اشاعه سلاح‌های کشتار جمعی، همکاری‌های صلح آمیز، مبارزه باموادمخدر و همکاریهای اقتصادی سازنده برای تحکیم صلح و ثبات جهان و منطقه نمایند.

آگهی مناقصه

سازمان باغ‌رضوان وابسته به‌شهرداری اصفهان در نظر دارد، لوازم الکتریکی مورد نیاز خود را از طریق مناقصه خریداری نماید.

نام پروژه	مبلغ برآورد اولیه تقریبی (ریال)	محل تامین اعتبار	سپرده شرکت در مناقصه(ریال)
خرید لوازم الکتریکی	۷۵۰/۰۰۰/۰۰۰	سازمان باغ رضوان	۸/۵۰۰/۰۰۰

تذکرات:

الف- شرکت‌کنندگان در مناقصه می‌بایستی توانایی تامین سپرده شرکت در مناقصه را به صورت نقد یا ضمانتنامه بانکی داشته باشد.

ب - واجدان شرایط می‌توانند از تاریخ نشر این آگهی تا تاریخ دهم بهمن ماه همه روزه به جز روزهای تعطیل به امور اداری سازمان واقع در کیلومتر ۱۲ جاده اصفهان- نایین مراجعه و با ارائه معرفی‌نامه کتبی شرکت و یا فروشگاه وسایر مدارک نسبت به تهیه اسناد مناقصه اقدام نمایند. آخرین مهلت ارسال پیشنهاد قیمت یازدهم بهمن ماه‌سال هشتاد وشش می‌باشد.

ج - سازمان باغ رضوان در قبول و یا رد هر یک از پیشنهادات مختار است.

د- هزینه چاپ‌آگهی به عهده برنده مناقصه می‌باشد.

سازمان باغ رضوان وابسته به شهرداری اصفهان

واکنش سخنگوی وزارت امور خارجه ایران به اظهارات بوش

دولت بوش با هیاهو سعی در اخلال همکاری‌های ایران و آژانس دارد

سخنگوی وزارت امور خارجه ایران در واکنش به اظهارات جورج بوش" گفت :اظهارات بوش نشان‌دهنده یاس و ناامیدی و به نوعی احساس شکست در آخرین ماههای ریاست جمهوری می‌باشد.

سیدمحمدعلی حسینی" افزود: بوش به جهت اینکه در جلب رضایت کشورهای مسلمان و عرب منطقه در حمایت‌های یک سویه از رژیم صهیونیستی ناکام مانده بار دیگر به فرافکنی روی آورده است.

وی تصریح کرد: آقای بوش بداند نفرت شدیدی که از سیاستهای ایشان در آمریکا، منطقه و سراسر جهان مشاهده می‌شود ریشه منطقی و واقعی دارد که غیر قابل کتمان است و نباید موجب عصبانیت و لفاظی‌های بی‌ارزش و تکراری گردد.

حسینی اظهار داشت: آقای بوش تلاش می‌کند در آخرین سال ریاستش پرونده ناکامی‌های سنگین ناشی از عملکرد دولتش در طول ۷سال گذشته را که در پرتو طرح شعارهایی مانند جنگ طلبی و اشغالگری، ترویج تروریسم و اشاعه تهدید و ناامنی جهانی دولت آمریکا بوجود آمده را مخفی سازد.

سخنگوی وزارت امور خارجه تصریح کرد: سخنان بوش برای انزوای ایران یاد آور دیپلماسی‌های سلطه گرایانه و استعماری دهه‌های گذشته در نظام بین‌الملل است و اینگونه سخن پراکنی‌های بی‌معنا، بیشتر بیانگر فقدان درک نسبت به پیوندهای ناگسستنی روابط و مناسبات کشورهای منطقه و عدم امکان تاثیرگذاری یک جانبه‌گرایی قدرتهای فزون‌طلب بر سرنوشت آنها سرچشمه می‌گیرد.

توصیه ما به‌آقای بوش این است که در آخرین روزهای ریاست جمهوری خود با احترام به خواست مردم آمریکا و افکار عمومی جهان راه فریبکاری و تبلیغات گمراه را کنار بگذارد

حسینی افزود: جمهوری اسلامی ایران و کشورهای منطقه چندین برابر تاریخ کشور آمریکا در صلح و دوستی بسر برده و اراده مستحکم فعلی کشورها و ملتهای منطقه بر تحکیم مناسبات فیمابین همواره از ارکان سیاست خارجی جمهوری اسلامی ایران و همسایگان بوده است.

سخنگوی وزارت امور خارجه جمهوری اسلامی ایران گفت: تفکر گروه نومحافظه کاران دولت آمریکا مبتنی بر برداشت‌های نادرست و غلط که مبنای ارتکاب اشتباه تاریخی و نابخشودنی آمریکا در عراق و دیگر مناطق شد، متاسفانه مجددا در اظهارات بوش متبلور شده و این دولت از نتایج رویکردهایی که عامل اصلی آن اشاعه ناامنی در منطقه و به ویژه در عراق حضور نیروهای اشغالگر آمریکایی و عملیات تروریستی و انتحاری توسط گروه‌های دست پرورده کاخ سفید است درس‌های لازم را نگرفته و جهانیان نسبت به بی‌اعتباری مهمل بودند گفته های بوش باور دارند.

وی افزود: رژیم آمریکا همواره کوشیده است با ایجاد بیم و هراس موهوم در میان کشورهای منطقه و حفظ فضای امنیتی در خلیج فارس به مداخلات شیطنت آمیز خود در منطقه ادامه دهد.

حسینی خاطر نشان کرد: دولت بوش از روند صحیح و منطقی پیشرفت در موضوع هسته‌ای کشورمان و حرکت سریع آن به سوی خارج شدن از مسیر سیاسی و غیرمنطقی که آمریکا مسبب آن بوده ناراضی بوده و با هیاهو سعی در اخلال همکاریهای ایران و آژانس دارد.

سخنگوی دستگاه دیپلماسی ایران گفت: توصیه ما به آقای بوش این است که در آخرین روزهای ریاست جمهوری خود با احترام به خواست مردم آمریکا و افکار عمومی جهان راه فریبکاری و تبلیغات گمراه را کنار گذاشته و دغدغه های مردم آمریکا را در نقض آشکار حقوق فردی و اجتماعی این جامعه و دست برداشتن از شکنجه‌های هولناک مامورین امنیتی و نظامی در زندان‌های گوانتانامو و سیا در اروپا را مورد توجه قرار داده و عملی سازد و در عرصه سیاست خارجی نیز به منطق و خردگرایی روی آورد.

با توافقات جدید میان ایران و آژانس پررنگ‌تر شد

سنگ‌اندازی جدید در راه مساله هسته‌ای

گروه خبر-فرشته وکیلی: سران کاخ سفید که طی روزهای اخیر با توافقات جدید به دست آمده میان ایران و آژانس بین‌المللی انرژی اتمی مواجه شده‌اند در موضع‌گیری تازه‌ای با تلاش برای کم رنگ جلوه‌دادن این توافقات بر مواضع منفی خود مبنی بر تعلیق غنی‌سازی اصرار ورزیده‌اند.

سخنگوی کاخ سفید طی سخنان روز گذشته خود سعی کرد دیدار میان محمدالبرادعی و مسوولان ایران را پیشرفت چشمگیری به حساب نیاورده و ادعا کرد گرچه این توافق بر سر برنامه‌های اتمی ایران به منزله مرحله‌ای جدید محسوب می‌شود اما تعلیق غنی‌سازی اورانیوم و فعالیت‌های بازفرآوری ضروری است.

این در حالی است که آژانس بین‌المللی انرژی اتمی یکشنبه اعلام کرد که ایران برای پاسخ دادن به پرسش‌های باقی‌مانده آژانس در خصوص برنامه هسته‌ای خود موافقت کرده است و از دیگر سو ایران بارها بر صلح‌آمیز بودن برنامه اتمی خود تاکید کرده و هدف از ادامه این برنامه را تولید انرژی برای مصارف غیرنظامی عنوان کرده است.

نگرانی‌های کاخ سفید بیشتر شد

به نظر می‌رسد این عکس‌العمل کاخ سفید واکنش سران کاخ در برابر تذکر مسوولان ایران پیرامون عدم تحریک آژانس در برابر فشارهای وارده از سوی قدرت‌های بزرگ می‌باشد چرا که آمریکا تمام سعی خود را به کار گرفته تا از قضاوت عادلانه آژانس در قبال صداقت مسوولان ایرانی بکاهد و این احساس خطر با سخنان ریاست جمهوری مبنی بر نگرش مثبت به انرژی هسته‌ای و این که در بیست تا سی سال آینده نیاز کشورها به آن چند برابر خواهد شد و باید فرصت‌های قانونی برای همه ملت‌ها جهت بهره‌برداری از این انرژی پاک فراهم گردد به احساس خطر مسوولان کاخ سفید افزود.

تلاش بی‌نتیجه

عصبانیت کاخ سفید هنگامی بیشتر شد که رییس جمهوری اسلامی ایران تنها آژانس را به عنوان طرف مذاکره درباره موضوع هسته‌ای به رسمیت شناخت و البته یادآور شد که این مساله مانع از مذاکره در موضوعات مختلف با سایر کشورها نیست و مدیرکل آژانس بین‌المللی انرژی اتمی هم با تصریح بر این که امروز مساله هسته‌ای ایران در راه خود به درستی پیش می‌رود خواستار همکاری‌های گسترده‌تر با جمهوری اسلامی ایران در عرصه‌های گوناگون شد از سوی دیگر توافق ایران و آژانس برای حل تمام مسایل در چهار هفته و انتشار خبر آن توسط سخنگوی وزارت خارجه و قول او برای سعی در پاسخ دادن به سوالات آژانس تا پایان اسفندماه موجب آن شد تا گوردون جاندر هم تمام تلاشش را برای تضعیف این نشست به کار گیرد.

از طرف دیگر منوچهر متکی نیز با سخنان خود مبنی بر جدی و مصمم بودن ایران در روند پاسخگویی به سوالات بر نگرانی‌های کاخ سفید افزود و موجب شد عدم همکاری طرف‌ها در ادامه مذاکرات به معنای سنگ‌اندازی در راه مذاکرات قلمداد گردد.

عضو تیم مذاکرات هسته‌ای ایران نیز با اعلام این که تسریع در اجرای طرح اقدام به پیشنهاد ایران صورت می‌گیرد، با اطمینان از برنامه‌ریزی برای حل کلیه ابهامات آژانس بین‌المللی انرژی اتمی تا پایان بهمن خبر داد.

دکتر محمد سعیدی معاون امور بین‌الملل و برنامه‌ریزی سازمان انرژی اتمی ابتکار ایران در ارائه طرح اقدام در تابستان امسال را یادآور شد و گفت: طی مدت اجرای این طرح مسایلی چون موضوع سانتریفیوژها که حل آن به اذعان آژانس حدود ۵ ماه زمان نیاز داشت در مدت زمان حدود یک ماه و نیم حل شده است.

به تمامی سوالات پاسخ می‌دهیم

و در نتیجه در پی حل دو موضوع کلیدی از موارد مطرح شده در طرح اقدام، تهران اعلام کرد که می‌تواند در مدت کوتاه باقیمانده تا نشست اسفندماه شورای حکام به تمامی سوالات پاسخ دهد که تاکنون در مدالیته مورد توافق ایران و آژانس محدوده زمانی برای حل ابهامات تعیین نشده بود.

عضو تیم مذاکره‌کننده هسته‌ای ایران که در ۵ سال گذشته همواره این مسوولیت را برعهده داشته است اعلام کرد در سفر البرادعی به تهران مقرر شد کلیه سوالات تا پایان بهمن ماه پاسخ داده شود و مدیرکل آژانس بین‌المللی انرژی اتمی در گزارش خود که در اوایل اسفندماه به اعضای شورای حکام ارائه خواهد شد حل و فصل نهایی تمام موضوعات مبهم در فعالیت‌های هسته‌ای ایران را اعلام نماید. سعیدی که در برنامه «۴۵ دقیقه» شبکه خبر سیما سخن می‌گفت تصریح کرد که طبق گزارشات البرادعی تاکنون تمام موارد اعلام شده از سوی ایران در اظهارنامه ارائه شده به آژانس در سال ۲۰۰۳ منطبق با واقعیات بوده و تنها چند سوال جزیی باقی مانده است که در آینده بسیار نزدیک برطرف خواهد شد. که این روند اعتماد آژانس به برنامه هسته‌ای ایران را افزایش داده و موجب سلب اعتماد از دروغ‌پردازان درباره ایران شده است. این مسوول ایرانی جو تبلیغاتی علیه ایران طی ۶ ماه گذشته را آرام توصیف کرد و از آژانس بین‌المللی انرژی اتمی خواست که استقلال خود را حفظ کند و به صورت بی‌طرفانه از شورای امنیت بخواهد که موضوع هسته‌ای ایران در آژانس بررسی شود چرا که ایران انتظار دارد در نشست ۱۳ اسفند شورای حکام شاهد عادی شدن موضوع هسته‌ای خود و بازگشت آن به آژانس باشد.

وی در عین حال توضیح داد: موضوع هسته‌ای ایران از نظر قانونی به شورای امنیت نرفته است بلکه این شورا «فضولتاً» وارد موضوع هسته‌ای ایران شده است که باید بفهمد این صلاحیت را ندارد.

باز هم احساس خطر کاخ سفید

همچنین با احساس خطر سران کاخ سفید از اعلام آمادگی جمهوری اسلامی ایران برای رفع هرگونه ابهام احتمالی و ابراز خرسندی از آغاز شدن فصل جدیدی از سرعت بخشیدن به روند و همکاری ایران با آژانس بین‌المللی انرژی اتمی آقای البرادعی نیز گفته است انتظار می‌رود این گزارش مبتنی بر پایان یافتن و حل و فصل مسایل باقی‌مانده باشد. این سخن مدیرکل آژانس و کلام نماینده ایران در آژانس بین‌المللی مبنی بر عادی شدن نشست شورای حکام در ماه مارس موجب شده است تا خشم آنان هم بیشتر گردد. اکنون به نظر می‌رسد طبق گفتار نماینده مقام معظم رهبری در شورای عالی امنیت ملی، البرادعی از وزن و جایگاه خود استفاده کرده و پرونده هسته‌ای ایران را از شورای امنیت به آژانس بین‌المللی انرژی اتمی بازگرداند و در صورتی که ایران به این نتیجه برسد که با پشتوانه البرادعی هم مسایل امروزش در حال حل شدن است و هم برای آینده می‌تواند دورنمای خوبی داشته باشد، همکاری‌های خود را با آژانس گسترش خواهد داد و این می‌تواند کمکی به آقای البرادعی در آژانس هم باشد.

تا انتخابات

افشار در خصوص منشور اخلاق انتخابات خبر داد:

پیش نویس تدوین شد

رییس ستاد انتخابات کشور با اعلام خبر تدوین پیش نویس منشور اخلاق انتخاباتی گفت: این منشور پس از نهایی شدن، در اختیار داوطلبان انتخابات، احزاب و رسانه‌های گروهی قرار خواهد گرفت. رییس ستاد انتخابات کشور از تهیه پیش نویس منشور اخلاق انتخاباتی خبر داد و گفت: نسخه‌ای از این منشور برای بررسی در اختیار دانشگاهیان و حوزه‌های علمیه قرارگرفته است. این منشور پس از نهایی شدن، در اختیار داوطلبان انتخابات، احزاب و رسانه‌های گروهی قرار خواهد گرفت. وی در خصوص ضمانت اجرایی این منشور نیز گفت: مردم، ضامن اجرای این منشور اخلاقی خواهند بود. افشار یادآور شد: برای رعایت اخلاق انتخاباتی، ابتدا باید هنجارهای انتخاباتی را به جامعه آموزش دهیم تا رفتارهای ضدارزشی در انتخابات برای مردم قابل فهم شود. رسانه‌ها نیز می‌توانند با آموزش بایدها و نبایدهای اخلاق انتخاباتی، هنجارهای انتخاباتی را در جامعه رواج دهند.

اعتماد ملی:

لیست افقی می‌دهیم

رییس دفتر سیاسی حزب اعتماد ملی گفت: از آنجایی که اعضای حزب، همه‌از افراد شاخص در عرصه‌های مختلف هستند، حزب ازارایه یک لیست عمودی طبقه بندی شده خودداری کرده و سعی می‌کند فهرست انتخاباتی خود را بصورت افقی تنظیم کند. "جواد اطاعت با بیان اینکه حزب اعتماد ملی با تابلوی خود در انتخابات حضور می‌یابد، افزود: عدم ائتلاف اعتماد ملی با اصلاح‌طلبان به دلیل آن است که نمی‌خواهد محدودیت‌های ناشی‌از ائتلاف که درطول فعالیت‌های انتخاباتی تا زمان برگزاری انتخابات دامنگیر ائتلاف می‌شود را بر خود بپذیرد. وی در این‌باره تصریح کرد: تدبیر اعتماد ملی این است که مثلا چنانچه اختلافاتی میان اصلاح‌طلبان برسر موضوعات مختلف از جمله تعیین صلاحیت‌ها پیش آید، این حزب خودش درباره همه امور خود تصمیم بگیرد.

هاشمی:

نیازی به کاندیداتوری ندیدم

یک عضو مجمع تشخیص مصلحت نظام درباره علت کاندیدا نشدنش برای انتخابات مجلس هشتم گفت: فضا را در طلیعه انتخابات علی‌رغم توصیه‌هایی که بر پرهیز از هرگونه تخریب شده بود فضای مطلوبی ندیدم و به همین دلیل کاندیدا نشدم. محمد هاشمی با بیان این‌که برای تخریب افراد و چهره‌ها به نظر می‌رسد از همین ابتدا زمینه سازی‌هایی شده است نسبت به اظهارات مطرح شده از برخی تریبون‌های رسمی انتقاد کرد و ادامه داد: مطالب مطرح شده از سوی برخی افراد نشان داد که خیزشی برای تخریب وجود دارد؛ بنابراین ترجیح دادم کاندیدا نشوم.

این عضو شورای مرکزی حزب کارگزاران سازندگی ادامه داد: چهره‌های موجهی مثل حسن روحانی و ولایتی و چهره‌های دیگر قرار بود که برای این انتخابات کاندیدا شوند اما در نهایت ثبت نام نکردند.

اعضای جامعه اسلامی مهندسین تاکیدکردند :

مراقبت از وحدت اصول‌گرایان

جلسه‌ی شورای مرکزی جامعه‌ی اسلامی مهندسین به ریاست محمدرضا باهنر، دبیر کل، تشکیل شد. اعضای جامعه‌ی اسلامی مهندسین در این جلسه با بررسی ثبت‌نام کاندیداها، حضور فعالان شاخص دو جناح را به فال نیک گرفتند و تاکید کردند که جامعه‌ی اسلامی مهندسین نظر خود را در این ارتباط بعد از اعلام نظر هیات اجرایی و نظارت بیان می‌کند. مقدم مسوول روابط عمومی جامعه‌ی اسلامی مهندسین ، با بیان این که در این جلسه اعضای شورای مرکزی جامعه‌ی اسلامی مهندسین از کاندیداهای اصول‌گرا خواستند که هم‌چنان هماهنگ و همگام با جبهه‌ی متحد اصول‌گرایان حرکت کنند، گفت: اعضا در این جلسه تاکید کردند مراقبت از وحدت شکل‌گرفته در جریان اصول‌گرا تا آخرین لحظه یک ضرورت است. وی افزود: در این جلسه همچنین اعضا بر اهمیت مهار تورم و حل مشکلات معیشتی مردم به عنوان یک ضرورت برای رویکرد مردم به جریان اصول‌گرا تاکید کردند.

ارتباط با سرویس ایران
۲۲۸ داخلی ۸ - ۶۶۲۹۹۳۵
iran@isfahanziba.ir

ایران زمین

به صلاحیت‌ها باید با دقت و اخلاص رسیدگی شود

رییس قوه‌قضاییه ابراز امیدواری کرد مرحله رسیدگی به صلاحیت‌ها در انتخابات با دقت و اخلاص و بر اساس مر قانون و وظیفه شرعی و قانونی انجام شود. آیت‌الله "سیدمحمود هاشمی شاهرودی" روز- دوشنبه- در جلسه مسوولان عالی قضایی، گفت: امیدواریم با دقت و اخلاص و براساس مر قانون و وظیفه شرعی و قانونی مرحله رسیدگی به صلاحیت‌ها انجام شود، تاگروه‌ها، احزاب و کاندیداها احساس کنند قانون به خوبی در این مرحله اجرا شده‌است. بگفته‌رییس قوه‌قضاییه، جمهوری‌اسلامی ایران با اتکا به‌برگزاری انتخابات الگوی بسیارخوبی از مشارکت مردمی و مردم‌سالاری دینی را به دنیا نشان داده است. وی افزود: اگر مقایسه‌ای میان انتخابات ایران وانتخابات درسایر کشورها انجام شود، آنگاه به‌خوبی سلامت واستقلال دربرگزاری انتخابات ایران بر همگان روشن می‌شود. "هاشمی‌شاهرودی" بااشاره به انتخابات دوره هشتم مجلس شورای اسلامی ابرازامیدواری کرد این انتخابات همچون تمام انتخابات که تاکنون برگزار شده، با حضور گسترده مردم و انتخاب نمایندگان اصلح همراه شود. در این جلسه همچنین درباره کلیات ایجاد صندوق جبران خسارت بزه‌دیدگان بحث و بررسی شد. به‌موجب قانون برنامه‌چهارم توسعه، قوه قضاییه مکلف به تهیه لایحه جبران خسارت بزه‌دیدگان است. .

هیچ سفر استانی لغو نشده است

معاون اجرایی رییس جمهور با تا کید بر اینکه سفرهای استانی دکتر احمدی نژاد تعطیل نشده و بر اساس برنامه انجام خواهد شد، گفت: رییس جمهور در دور دوم سفرهای خود نیز به استان های مختلف سفر خواهد کرد و اخباری که درباره لغو سفرها منتشر شده، صحت ندارد.دکترعلی سعید لو، معاون اجرایی رییس جمهور در گفتگو با خبرنگار مهر، اظهار داشت: اولویت های لازم برای انجام دور دوم سفرهای استانی در نظر گرفته شده و رییس جمهور طبق آن اولویت ها به استان‌ها سفرخواهد کرد که یکی از این اولویت ها عملکرد استان‌ها در خصوص میزان اجرایی شدن مصوبات دور اول سفرهئیت وزیران در استان است.وی با انتقاد از سایت ها و رسانه هایی که به نقل از برخی مقامات استانی از لغو سفرهای استانی رییس جمهور سخن گفته اند، افزود: از آنجا که بنده شخصا مسوول سفرهای استانی دکتر احمدی نژاد هستم، اعلام می کنم که رییس جمهور براساس برنامه ریزی های انجام شده به استان‌ها سفر خواهد کرد.

مجلس دیروز شاهد عکس‌العمل منتخبان مردم واکنش ۱۵۵ نماینده به نوسان قیمت لبنیات

گروه خبر: نوسان شدید قیمت محصولات دامی در کشور دیروز موجب ارسال طوماری با امضای ۱۵۵ نماینده به رییس جمهور و درخواست آنها برای تثبیت قیمت محصولات و نهاده‌های دامی شد که حسین نجابت عضو هیات رییسه مجلس پیش از پایان نشست علنی روز دوشنبه بخشی از این نامه را قرائت کرد و گفت: صنعت لبنیات، افزایش بهای نهاده‌های دامی و تثبیت قیمت محصولات و رسیدگی و حل مشکلات در این زمینه موضوع نامه نمایندگان به رییس جمهور است که به حضور وی ارسال می‌شود. دیروز همچنین نمایندگان مجلس شورای اسلامی قانون تامین اجتماعی و قوانین مربوط را برای تشویق کارفرمایان به تادیه دیون معوقه سنواتی بابت پرداخت حق بیمه کارگران اصلاح کردند.

به گزارش ایرنا نمایندگان مجلس در نشست خود به بررسی کلیات و جزییات لایحه یک فوریتی اصلاح قانون تامین اجتماعی و برخی قوانین مربوط به منظور تشویق کارفرمایان به تادیه دیون معوقه سنواتی ثابت حق بیمه و بیمه بیکاری کارکنان با اصلاحات بعدی آن پرداختند و آن را تصویب نهایی کردند. کلیات این لایحه با ۱۶۱ رای موافق، ۸ رای ممتنع از مجموع ۱۹۸ نماینده حاضر به تصویب رسید. کلیات این لایحه هیچ رای مخالفی نداشت و با تصویب نمایندگان مجلس، تبصره یک ماده یک این قانون اصلاح شد. براساس این مصوبه مقرر شد کارفرمایانی که از تنظیم و ارسال صورت مزد و حقوق بیمه‌شدگان قانون تامین اجتماعی خودداری و به سازمان تامین اجتماعی ارسال نکنند، ملزم به پرداخت جریمه نقدی به میزان ۱۰ درصد مبلغ حق بیمه همان ماه می‌شوند.نمایندگان مجلس همچنین با اصلاح تبصره ۲ ماده یک این قانون تصویب کردند که کارفرمایانی که در موعد مقرر در این قانون تمام یا قسمتی از حق بیمه و بیمه بیکاری مربوط به هر ماه را پرداخت نکنند، علاوه بر تادیه اصل حق بیمه و بیمه بیکاری، ملزم به پرداخت جریمه نقدی به میزان ۲ درصد تمام یا کسر بدهی قطعی پرداخت نشده به ازاء هر ماه تاخیر می‌باشند. همچنین ماده ۲ این قانون نیز اصلاح شد که براساس آن کارفرمایانی که تا پایان شهریورماه سال ۱۳۸۶ دارای بدهی حق بیمه و بیمه بیکاری به سازمان تامین اجتماعی می‌باشند در صورتی که ظرف ۶ ماه از تاریخ تصویب این قانون در مورد ترتیب پرداخت اصل بدهی قطعی شده این سازمان توافق نمایند از بخشودگی جرایم مربوط برخوردار خواهند شد. با تصویب نمایندگان مجلس بدهی‌های کارفرمایانی که به استناد تبصره ۴ ماده واحده قانون معافیت از پرداخت سهم بیمه کارفرمایانی که حداکثر پنج کارگر دارند، با تصویب هیات مدیره سازمان تامین اجتماعی به بیش از ۳۶ قسط تقسیط می‌شود. مجلس در بخش دیگری از مصوبه خود مقرر کرد، در صورت تقسیط بدهی چنانچه کارفرما هر یک از اقساط را تا سررسید قسط بعدی پرداخت نکند، بدهی تبدیل به حال شده و جرایم نسبت به مانده بدهی از تاریخ تبدیل به حال طبق تبصره ۲ ماده یک قانون دریافت خواهد شد. همچنین جرایم مطالبه شده قبلی نیز به نسبت مانده قبل وصول می‌شود.نمایندگان مجلس همچنین با اصلاح ماده ۳ این قانون تصویب کردند که کارفرمایانی که قبل از صدور اجراییه اقدام به پرداخت کامل بدهی خود نمایند از ۴۰ درصد جرایم مربوط معاف خواهند بود، در خصوص کارگاه‌های دارای بحران مالی میزان معافیت طبق تصویب هیات مدیره سازمان تامین اجتماعی تا ۶۰ درصد قابل افزایش خواهد بود. روز گذشته همچنین نمایندگان مجلس شورای اسلامی با ۱۱۰ رای موافق، ۶۰ رای مخالف و ۱۳ رای ممتنع با یک فوریت لایحه متمم بودجه‌ی سال ۱۳۸۶ کل کشور جهت تامین اعتبار مورد نیاز واردات کالاهای اساسی موافقت کردند. به گزارش ایسنا در صورت تصویب نهایی این لایحه دولت اجازه می‌یابد تا یک میلیارد و دویست میلیون دلار از حساب ذخیره ارزی برداشت و جهت تامین اعتبار خرید و واردات کالاهای اساسی و یا ضروری به صورت ارزی هزینه نماید. دیروز ابتدا دو فوریت این لایحه به رای گذاشته شد ولی با ۹۴ رای موافق، ۷۱ رای مخالف و ۱۹ رای ممتنع به تصویب نرسید.

گذر و نظر

تحرک جدید حسین موسویان

"حسین موسویان "که پرونده اتهامی وی در خصوص ارتباط با بیگانگان و ارائه اسناد طبقه بندی شده مربوط به برنامه هسته‌ای ایران و تبلیغ علیه نظام در دادگستری در حال پیگیری است، اخیرا از چند سایت خبری شکایت کرده است. موسویان از چند سایت خبری که در خصوص پرونده وی اطلاع‌رسانی کرده‌اند، شکایت کرده و مسوولان برخی از این سایت هانیز تاکنون تفهیم اتهام شده اند. گفته می‌شود وکیل موسویان و برخی افراد نزدیک به وی طی تماس‌هایی از مسوولان این سایت‌ها خواسته‌اند که‌در سایت خود از موسویان عذرخواهی کنند تا وی نیز از شکایت خود صرف نظر کند. اسامی این سایت‌ها هنوز اعلام نشده اما به نظر می‌رسد موسویان به تدریج در حال اعلام اسامی این سایت‌ها است تا بهره خود را فضای رسانه‌ای کشور ببرد.

برای همدردی با مردم

وزارت نفت، سیستم گرمایی خود را خاموش کرد

یک منبع آگاه اعلام کرد که وزیر نفت دستور داده است تا زمانی که مشکل گاز در کشور برطرف نشده، سیستم گرمایی این وزارتخانه باید تعطیل باشد. این منبع آگاه گفت که در پی صدور دستور وزیر، سیستم گرمایی وزارت نفت خاموش شده است. به گفته وی، اتاق‌ها و راهروهای این وزارتخانه، بسیار سرد است و کارکنان از لباس گرم استفاده می‌کنند.

ملاقات مقامات ایران وآمریکا

تکذیب شد...

یک منبع مطلع سیاسی در وزارت امور خارجه ایران خبر منتشر شده توسط برخی رسانه‌های منتسب به سوییس در خصوص ملاقات وزیر دفاع آمریکا در حاشیه اجلاس دوحه با رییس جمهوری ایران را واهی و ساختگی قلمداد کرد.

وی که خواست نامش در خبر درج نشود، در گفت و گو با ایرنا تصریح کرد: خبر منتشر شده از طرف این رسانه ها، فاقد ارزش بوده و در راستای پردازش اخبار ساختگی به منظور جوسازی‌های هدفدار بوده است. گفتنی است، اخیرا برخی رسانه‌های خبری غربی در ادامه سیاست جوسازی خبری علیه رییس جمهور ایران، ادعا کرده بودند، که محمود احمدی نژاد در حاشیه حضور در اجلاس سران کشورهای شورای همکاری خلیج فارس با رابرت گیتس وزیر دفاع آمریکا دیدار کرده است !

ارایه شماره ملی در بانک‌ها الزامی شد

معاون حقوقی سجلی سازمان ثبت احوال کشور از الزامی شدن ارایه شماره ملی در بانک‌ها خبر داد و گفت: از سال آینده نیز ارایه کارت ملی در تمامی بانک‌های کشور الزامی می‌شود. سعید عبودی افزود: تمام ایرانیان تاکنون شماره ملی خود را دریافت کرده‌اند. معاون حقوقی سجلی سازمان ثبت احوال کشور از شهروندانی که تاکنون برای دریافت کارت شناسایی ملی خود اقدام نکرده‌اند، خواست تا هر چه سریع‌تر به مراکز ثبت احوال مراجعه و کارت ملی خود را دریافت کنند.

برای خروج نمایندگان از صحن علنی انجام می‌شود

سخت‌گیری هیات رییسه مجلس

هیات رییسه مجلس در جلسه علنی روز دوشنبه خود از " حسین سبحانی نیا " خواسته بود که با قرار گرفتن در مقابل صحن علنی مجلس، از خروج نمایندگان از صحن علنی مجلس جلوگیری کند. جلسه علنی روزگذشته مجلس نیز با مشکل عدد نمایندگان حاضر درمجلس روبرو بود به گونه‌ای که برای رای‌گیری های صحن علنی، بارها از بلندگوهای مجلس از نمایندگان خواهش می‌شد که برای دادن رای به صحن علنی مجلس بروند. این بار هیات رییسه به طور جدی و سفت و سخت از خروج نمایندگان از صحن علنی مجلس جلوگیری می‌کرد و به‌همین سبب تا ساعت ۱۱ کار خبرنگاران پارلمانی که منتظر بیرون آمدن نمایندگان برای انجام مصاحبه بودند، کساد شده بود.

اجرای طرح سازماندهی آتش‌نشانان محلی در اصفهان

آتش‌نشانان داوطلب؛ امدادگران زمان طلایی حادثه

گروه اجتماعی و حوادث: اولین و مهمترین شعار آتش‌نشانی به خصوص آتش‌نشانی اصفهان آموزش و پیگیری است که این سازمان در راستای تحقق این شعار، برنامه‌های متنوع و موثری را تدوین و به اجرا درآورده است.

یکی از این برنامه‌ها که برای اولین بار در کشور به اجرا درآمده است، برگزاری فراخوان آتش‌نشانان داوطلب بوده است. این فراخوان برای قشر زنان در سنین و مشاغل مختلف به اجرا درآمد.

در این خصوص بهزاد بزرگ‌زاد با بیان این مطلب که ۹۰۰ نفر در کل استان در این فراخوان شرکت کرده‌اند، بیان داشت: «با هدف آموزش و پیشگیری، این فراخوان به اجرا درآمده است. هدف اصلی این بوده است که با آموزش آتش‌نشانان داوطلب می‌توان نیروهایی در خانواده‌ها و محله‌ها داشت که در بروز حادثه بتوانند اقدامات لازم در وقت طلایی بروز حادثه را انجام دهند تا نیروهای حرفه‌ای آتش‌نشانی برای کنترل نهایی به محل برسند.

این زنان آتش‌نشان داوطلب در دوره مقدماتی طی سه روز آموزش‌های تئوری عملیاتی و تصویری می‌بینند، که این آموزش‌ها منطبق با بیشترین آمار حوادث، صورت می‌گیرد. این آموزش‌ها شامل حریق، چاه، کار روی ارتفاعات، کار با تجهیزات آتش‌نشانی و... است.»

معاون آموزش پیشگیری آتش‌نشانی اصفهان با اشاره به این نکته که این آموزش‌ها قرار است در طول سال، دو سه مرتبه در مناسبت‌های مختلف تکرار شود افزود: از برای مرور بر دروس و آموزش‌های قبلی بازآموزی، علاوه بر آن به جهت ارتباط با این افراد و ایجاد روحیه اعتماد به نفس این فراخوان‌ها صورت می‌گیرد.» اولین فراخوان آتش‌نشانان داوطلب از قشر زنان بوده است. انتخاب این قشر در ابتدا برای آموزش کمی تعجب‌آور و سوال‌برانگیز است و شاید این نکته به اذهان متبادر گردد که آموزش این قشر با مشکلات و سختی‌های خاصی روبه‌رو گردد.

بزرگ‌زاد در جواب این سوال بیان کرد: در این فراخوان خانم‌ها، از رده‌های مختلف جامعه و به صورت انبوه شرکت کردند و این مساله برای ما هم قابل توجه بود. هدف ما از انتخاب این قشر با توجه به تجربه‌های گذشته در رابطه با حضور زنان در عرصه‌های مختلف، نشان دادن این قضیه که زنان نیز چون مردان می‌توانند به راحتی دست به این گونه عملیات‌ها بزنند و من در هر خانه و خانواده به یک آتش‌نشان تبدیل شوند، بوده است.

وی افزود: استمرار در این فراخوان‌ها ادامه دارد و قطعاً فراخوان بعدی برای آقایان است. این طرح قرار است برای تمام ادارات نیز به اجرا دربیاید و ما از ادارات خواستیم سه الی چهار نفر نیرو برای تربیت آتش‌نشان داوطلب به ما معرفی کنند تا در موقع خطر به راحتی بتوانند عملیات پیشگیری انجام دهند.

اجرای چنین طرح‌هایی برای آموزش افراد جامعه به جهت آشنایی با تجهیزات ابتدایی آتش‌نشانی در موقع خطر بسیار حائز اهمیت است.

بهزاد بزرگ‌زاد خاطرنشان کرد: با اجرای طرح ایمنی برای خانه‌هایی که سر سقف به بالا هستند، مراکز تجاری و عمومی این فراخوان لازم بود. این اماکن مجهز به تجهیزات اولیه آتش‌نشانی چون هوزریل، لوله‌آتش‌نشانی و کپسول می‌باشند، که با وجود این تجهیزات آموزش افراد مستقر در این اماکن نیز مطرح می‌شود. با اجرای این طرح‌ها به راحتی می‌توان افراد را با تجهیزات که در دسترس دارند آشنا نمود تا در موقع لزوم بتوانند از آن استفاده کنند. در فراخوانی که صورت گرفت بیش از ۳۵۰ نفر در مراکز آتش‌نشانی حضور یافتند.

معاون آموزش و پیشگیری سازمان آتش‌نشانی اصفهان استقبال و شور و علاقه بانوان اصفهانی را در پاسخ به فراخوان آتش‌نشان زن داوطلب اصفهانی بی‌نظیر خواند و تصریح کرد: برگزاری این برنامه‌ها باعث سازماندهی روابط آتش‌نشان زن داوطلب و پی بردن به توانائی و روحیه شجاعت خود در مواقع خطر و حادثه خواهد شد که تا قبل از رسیدن نیروهای امداد و نجات آتش‌نشانی از گسترش و بزرگ شدن حوادث جلوگیری کند.

وی در ادامه با تأکید بر آموزش‌های عملی و عملیاتی این فراخوان و موارد آموزشی آن گفت: در این برنامه آتش‌نشان زن داوطلب در پنج گروه و به صورت چرخشی با نحو استفاده از خاموش کننده‌های آتش‌نشانی، تجهیزات خودروی آتش‌نشانی، تجهیزات گروه نجات، عملیات نجات و نجات‌گری در کوهستان و کوه و دستگاه‌های تنفسی و حرکت در دود به صورت عملی آشنا می‌شوند.

بزرگزاد هدف نهائی از برگزاری این فراخوان و فراخوان‌های بعدی را سازماندهی و شناساندن آتش‌نشانان زن در محله‌ها، مساجد، فضاهای عمومی و در نهایت گسترش آن به تمام شهر اعلام کرد و یادآور شد: آتش‌نشانان داوطلب می‌توانند در مواقع خطر از جان و مال مردم در لحظه اولیه حریق که همان وقت طلایی در حادثه است حفاظت و تا قبل از رسیدن گروه‌های آتش‌نشانی اقدامات اولیه را انجام دهند.

معاون آموزش و پیشگیری سازمان آتش‌نشانی اصفهان ابراز امیدواری کرد برای برگزاری بهتر این برنامه‌ها، فراخوان‌های بعدی در فصول مناسب و غیر از فصل سرما برگزار شود.

اتفاق شهر

تغییر قهوه‌خانه‌ها به کافی شاپ و یا رستوران

صاحبان قهوه‌خانه‌ها می‌توانند به کافی شاپ و یا رستوران تغییر شغل بدهند.

رییس اداره نظارت بر اماکن عمومی ناجا گفت: صاحبان قهوه‌خانه‌ها می‌توانند به کافی شاپ و یا رستوران تغییر شغل دهند زیرا نیروی انتظامی و بقیه سازمان‌های مربوط این امکان را فراهم کرده اند.

سرتیپ محمد علی نجفی در حاشیه دیدار و تماس تلفنی با شهروندان در دفتر نظارت همگانی در مصاحبه با خبرنگاران افزود: در مدت اجرای قانون منع استفاده از مواد دخانی در اماکن عمومی، خوشبختانه ۹۴ درصد از قهوه‌خانه‌ها و مراکز پذیرایی، توزیع قلیان و مواد دخانی را ممنوع کرده‌اند.

وی گفت: فقط شش درصد از این مراکز به صورت مخفیانه و در ساعات پایانی شب به این کار اقدام می‌کردند که شناسایی شدند که با آنان برخورد قانونی شده است.

سرتیپ نجفی افزود: با توجه به توزیع نشدن مواد دخانی در قهوه‌خانه‌ها و به وجودآمدن مشکلات معیشتی برای آنان، با هماهنگی‌های صورت گرفته با کمیسیون نظارت استان‌ها، صاحبان قهوه‌خانه‌ها می‌توانند هر شغلی را انتخاب کنند.

وی گفت: در یک ماه گذشته ۱۴۰ هزار بازدید انتظامی از مراکز پذیرایی در سراسر کشور انجام شد که در نتیجه به ۶۰۰ واحد تذکر کتبی و ۹۳ واحد نیز پلمپ شدند اگر چه در حال حاضر واحدهای پلمپ شده با توجه به رعایت قانون، مشغول فعالیت هستند.

رییس اداره نظارت بر اماکن عمومی افزود: در تهران نیز ۱۱ هزار بازدید انتظامی به عمل آمد که ۱۲ واحد صنفی فاقد پروانه و ۵ واحد دارای مجوز به علت رعایت نکردن مقررات منع توزیع موادددخانی تعطیل شدند و به ۴۰۰ واحد نیز تذکر کتبی داده شد.

تاثیر محرم در کاهش آسیب‌های اجتماعی

تیغ محرم برنده‌تر از قانون است

گروه اجتماعی و حوادث - مهری فروغی:

محرم که از راه می رسد نه کسی اعلام می‌کند، نه جایی می‌نویسند و نه سازمانی خبر می‌کند، اما صدای پای غریمش را همه می‌شنوند. انگار محرم از درون دل‌ها پا به روزگار گذاشته باشد، همه رسیدنش را احساس می‌کنند فرقی نمی‌کند چه کسی باشی مهم این است که تو هم صدای پای محرم را می‌شنوی محرم همه چیزش با همه ماه‌ها فرق می‌کند.

با فرا رسیدن ایام ماه محرم جنبش و تکاپوی خاصی در همه مردم به چشم می‌خورد، صدای محرم را که می‌شنوی تو هم خود را برای برپایی تکایا، سیاه‌پوش کردن کوچه‌ها و خیابان‌ها، نصب پرچم و برداشتن علم آماده می‌کنی. آن قدر عاشقانه کارهایت را ردیف می‌کنی که همه چشم‌شان باز می‌ماند. اما این خاصیت محرم است، محرم همه چیزش با همه ماه‌ها فرق می‌کند.

نقش اعتقادات مذهبی در کاهش آسیب‌ها

شاید یکی از زیباترین جلوه‌های عزاداری ایام محرم، تنوع گسترده افراد و شرکت در عزاداری است و آنچه در تمام این افراد مشترک می‌باشد عشق و ارادت به خاندان نبوت است.

به عقیده اکثر کارشناسان(همان طور که بارها اعلام شده) اعتقادات و باورهای دینی عامل مهمی در کاهش و کنترل آسیب‌های اجتماعی هستند. به طوری که قانون هم تا این حد موثر نیست، یک جامعه‌شناس در پاسخ به این سوال که تا چه اندازه گرایش به دین در کاهش آسیب‌های اجتماعی موثر است گفت: به دلیل فضای معنوی حاکم بر جامعه در بعضی از ماه‌ها، جرایم فردی و اجتماعی به شدت کاهش پیدا می‌کند.

اعتقادات، باورها و فرهنگ‌های هر جامعه نقش مهمی در کنترل آسیب‌های اجتماعی آن جامعه دارد. وی ماه محرم را از جمله این ماه‌ها دانست و گفت: قرار گرفتن انسان در چنین زمان‌هایی باعث می‌شود تا از پدیده‌هایی که مغایر با ارزش‌های بالای او دارد دوری کنند. پارسا ادامه داد: تحت‌الشعاع قرار گرفتن افراد در این ماه سبب می‌شود تا با آگاهی و شناخت، یک بازنگری در وجود خود کنند.

وی ماه محرم را در کنترل و هدایت رفتارهای انسانی موثر دانست و گفت: در این ماه بین جوانان یک وفاق اجتماعی ایجاد می‌گردد تا هر کدام برای پایبندی به ارزش‌های معنوی خود بیشتر تلاش کنند.

وی مذهب و اعتقاد به باورهای دینی را از انگیزه‌های روانی دوره‌ی نوجوانی دانست و گفت: با اظهارنظر در مورد تیپ لباسی، ظاهر افرادی که از مد پیروی می‌کنند نمی‌توان اعتقادات آنها را زیر سوال برد. چرا که باورهای دینی انسان را به خداوند متعال ارتباط می‌دهد و بر این اساس سبب می‌شود که انسان در هنگام مشکلات و سختی‌ها خود را بی‌پناه احساس نکند.

همنوایی با ارزش‌های دینی از کودکی

نهادینه کردن باورهای دینی نیز سبب کاهش ناهنجاری‌های اجتماعی است و بررسی‌های جامعه‌شناسان نشان می‌دهد اعتقادات مذهبی و دینی در هر آیینی عامل اصلی جلوگیری از انحرافات اجتماعی است. پارسا نهادینه کردن این باورها را وظیفه والدین دانست و گفت: والدین باید فرزندان را از همان ابتدای کودکی با مسایل دینی و اعتقادی آشنا کنند تا یک همنوایی و نزدیکی با ارزش‌های دینی پیدا کنند.

وی اظهار داشت: این همنوایی سبب می‌شود تا فرزندان در دوره‌های بعدی زندگی به خواست خود شرکت کرده و گرایش کمتری به گروه‌های منحرف از خود نشان می‌دهند. چرا که تحمیل دین پیامدهای عکس و منفی به همراه خواهد داشت.

انتخاب راه هدایت یا ضلالت با انسان است

مشاوره با رویکرد دینی در کاهش آسیب‌های اجتماعی و بررسی مشکلات در جوانان اثرگذار است.

دکتر محمدرضا شرفی، در نشست بازآموزی مشاوران مراکز مشاوره تهران با رویکرد دینی گفت: کارگاه مشاوره با رویکرد دینی به منظور بهره‌گیری از نظرها، پیشنهادها و راهکارهای مشاوران دانشگاه تشکیل شده است. به گزارش خبرگزاری شبستان، منظور از مشاوره با رویکرد دینی این است که در حل معضلات و مشکلات افراد از راهکارها و آموزه‌های دینی استفاده کنیم.

دکتر شرفی اظهار داشت: دین در مورد نسبت انسان و حتی درصدد معنا بخشیدن به جهان است. به گفته وی در کارکرد دین در نسبت انسان و خویشتن سه مقوله خودآگاهی، خودرهبری و خودانگیختگی در کنار دو مقوله دیگر یعنی همدلی و ارتباط اجتماعی با دیگران تشکیل دهند هوش هیجانی هستند که آگاهی از خویشتن علاوه بر تمهید مقدمه‌ها به منظور انس، الفت و یگانگی با خود قادر است او را به مرحله خود رهبری نیز متحول سازد.

وی گفت: از تبیین رابطه آدمی و جامعه انسانی به هویت اجتماعی تعبیر می‌شود و توانایی انسان در بیرون از مرزهای فردی و خودمحوری و معطوف به دیگران بودن به منظور بهره‌رساندن به آنان از ویژگی‌های انسان با کمال تلقی می‌شود.

وی آموزه‌ها و راهکارهای دینی در حل مشکلات جامعه را قوی و سازنده دانست و گفت: انسان در انتخاب خویش آزادی عمل دارد. همان طور که قرآن می‌فرماید: «ما راه را به انسان نمایاندیم حال اوست که یا راه هدایت و یا ضلالت را برگزینند.»

ارتباط با سرویس اجتماعی و حوادث

ejtemaee@isfahanziba.ir

۲۱۸ داخلی ۸ - ۶۶۲۹۹۳۵

حوادث در شهر

دستگیری ۴ مرد متجاوز افغان که یک زن ایرانی را مورد تعرض قرار دادند

چندماه پیش شاهد انتشار یک فیلم غیراخلاقی مربوط به یک دختر دانش‌آموز بودیم که در یکی از شهرهای شرقی کشور از سوی چند جوان افغان در میان التماس‌ها و مقاومت های دختر جوان مورد تجاوز قرار گرفت و با بلوتوث شدن این فیلم، موجی از خشم و نفرت بینندگان این فیلم را فرا گرفت. اگر چه ماموران انتظامی پس از تلاش گسترده خود موفق به دستگیری متجاوزان افغان شدند، اما هیچگاه گزارشی از محاکمه و مجازات آنها منتشر نشد و شاید به دلیل موج احساساتی که جامعه را فراگرفته بود، ترجیح داده شد در این ارتباط سکوت معناداری حاکم شود تا این موج فروکش کند.

هنوز چند ماه از وقوع این حادثه دلخراش نگذشته است که بار دیگر اتفاق مشابهی این بار در یکی از شهرک های اطراف تهران روی داد و ۴ جوان افغان با تهدید و حمله به یک زن جوان که به عنوان کارگر قصد رفتن به یک کارگاه را داشت، وحشیانه او را مورد تعدی قرار دادند.

رضا جعفری ، معاون دادستان تهران با اشاره به این حادثه تکان دهنده گفت: صبح دیروز ماموران گشت انتظامی در حوالی یک شهرک در جنوب تهران با مشاهده زن جوانی که لباس کافی به تن نداشت و هراسان و مضطرب در حاشیه یک خیابان در حال دویدن بود، او را متوقف کردند، زن جوان در حالی که وحشت زده بود خطاب به ماموران گفت: کارگر تولیدی در شهرک هستم و ساعتی پیش دو جوان افغان با سد کردن راه عبور من با تهدید چاقو مرا داخل یک کارگاه و آلونکی در این محل منتقل و به اتفاق دو نفر دیگر پس از ضرب و شتم مورد آزار و اذیت قرار دادند و از اعمال حیوانی خود فیلم تهیه کردند.

زن جوان گفت: پس از دو ساعت با زحمت و جاگذاشتن لباسهایم از محل فرار کردم.

معاون دادستان تهران افزود: به دنبال این اظهارات ، ماموران با راهنمایی زن جوان وارد آلونکی در کارگاه شدند و چهار جوان افغان به نام های حفیظ و ابراهیم که برادر هستند و دو نفر دیگر به نامهای احمد و رهنما را دستگیر و در بازرسی از محل و بررسی تلفن های همراه آنها، تصاویر غیراخلاقی تهیه شده از اعمال شیطانی و مقاومت زن جوان را کشف و ضبط کردند.

جعفری تصریح کرد: با توجه به ابعاد تکان دهنده این پرونده، دستور قضایی لازم برای تحقیق از متهمان دستگیر شده صادر شد و آخرین بررسی ها حاکی است که این متهمان فاقد مجوز قانونی برای حضور در کشور و به کارگیری از سوی کارفرمای خود بوده اند. معاون دادستان در ادامه گفت: مهاجران افغان در اصل به افراد بی هویت معروف هستند و در سالهای اخیر این افراد پس از جمع آوری از طریق مرزها از کشور خارج شده متاسفانه بار دیگر به صورت قاچاق وارد کشور شده اند.

جعفری در ادامه اظهار کرد: متاسفانه در چند سال گذشته جرایم بسیاری از سوی مهاجران افغان صورت گرفته است و علی رغم ممنوعیت اشتغال باز هم شاهدیم برخی کارفرمایان اقدام به استخدام این افراد کرده و عمدتا با این رفتار خود قانون ستیزی می‌کنند.

وی اضافه کرد: برخی از جرایم مربوط به اتباع افغان که در نوع خود موجب جریحه دار شدن احساسات عمومی جامعه می شود، قابل اغماض نیست و اعمال مجرمانه آنها در اصل امنیت کشور را با مشکل مواجه می کند که باید در این خصوص تصمیم جدی اتخاذ شده و اجازه داده نشود این افراد بی هویت پس از ارتکاب جرم بلافاصله از همان مسیری که وارد کشور شده اند، متواری شوند.

روی موج حوادث

■ گروه حوادث

روابط عمومی وزارت اطلاعات اعلام کرد:

زنی که عامل اختلاس میلیاردی از تربیت بدنی اصفهان بود، دستگیر شد

روابط عمومی وزارت اطلاعات اعلام کرد در پی متواری شدن عامل اختلاس میلیاردی از تربیت‌بدنی استان اصفهان و اختفا در تهران با تلاش و عملیات مشترک سربازان گمنام امام زمان (عج) در سازمان اطلاعات استان تهران و اداره کل اطلاعات استان اصفهان این فرد شناسایی و دستگیر شد.

به گزارش ایسنا، این شخص که با همکاری پدر و همسرش مبادرت به اختلاس بیش از یک میلیارد تومان کرده بود کارمند زن شاغل در تربیت‌بدنی استان اصفهان بوده که پس از فرار از اصفهان و تغییر چهره، با نام جعلی در یکی از هتل‌های تهران پنهان شده بود.

بر اساس این گزارش متهمه در صدد تهیه گذرنامه جعلی و خروج از کشور بوده و مبلغ اختلاس را به ارز تبدیل کرده بود که هنگام دستگیری کشف و ضبط و به مراجع قضایی تحویل شده است.

همچنین در این ارتباط پدر و همسر متهمه در اصفهان دستگیر و اموال آنان توقیف شده است.

برخورد با حمل علامت های عزاداری درخیابان‌ها

مدیرکل مبارزه با مفاسد اجتماعی ناجا گفت: با توجه به تصمیم‌گیری و درخواست سازمان تبلیغات اسلامی، حمل علامت‌های عزاداری در خیابان ها ممنوع است و ماموران نیروی انتظامی در صورت مشاهده تذکر خواهند داد. به گزارش واحد مرکزی خبر سرتیپ احمد روزبهانی با بیان این که نیروی انتظامی در این زمینه مجری است افزود: حمل علامت، موجب ترافیک و کندی عبور و مرور در خیابان‌ها می‌شود و مشکلاتی را برای شهروندان ایجاد می‌کند زیرا هرکسی در آن زمان می خواهد به هیات موردنظر خود برسد.

وی با بیان این که امسال از همیاران پلیس نیز برای نظارت بر دسته‌های عزاداری استفاده می‌شود از هیات‌ها خواست در صورت داشتن علامت، آن را مقابل درب ورودی هیات خود بگذارند و حرکت ندهند. روزبهانی همچنین از هیات ها خواست دسته‌های عزاداری را از ساعت ۲۴ در هیات‌های خود مستقر کنند زیرا ممکن است مشکلاتی را برای شهروندان به علت داشتن مریض و یا برای مراکز درمانی به وجود آورند. مدیرکل مبارزه با مفاسد اجتماعی درباره ادامه برخورد با اراذل و اوباش و بد پوششی‌ها گفت: این طرح ها زمان و فصل نمی‌شناسد و همچنان با قوت پیگیری می‌شود.

وی افزود: خوشبختانه آمار تذکرات کتبی درباره بدپوششی‌ها کاهش یافته است و از ابتدای طرح تاکنون به ۹۵ درصد از این افراد تذکر داده شد، از چهار درصد تعهد گرفته شد و چهاردهم درصد نیز با توجه به این که تکرار جرم داشتند و یا اصلاح پذیر نبودند به مراجع قضایی معرفی شدند.

روزبهانی گفت: ما مجری قانون هستیم و در این باره براساس مصوبه شورای عالی انقلاب فرهنگی عمل کرده ایم و بنای کار خود را بر تذکر و ارشاد گذاشته‌ایم.

نشت آب در منزل مسکونی

به گزارش ستاد فرماندهی آتش نشانی اصفهان در پی ترکیدگی لوله آب در اثر سرما یک واحد مسکونی در خیابان نظر غربی دچار حادثه شد. به دنبال این حادثه گروه امداد و نجات ایستگاه یک سریعا به محل اعزام و محل حادثه پاکسازی و رفع خطر گردید.

حریق در فروشگاه کامپیوتری

اتصالی در سیستم برق کنتور، فروشگاه کامپیوتری را طعمه حریق کرد.

با اطلاع ستاد فرماندهی آتش نشانی اصفهان از این آتش‌سوزی که در یک فروشگاه کامپیوتری در چهار راه نور باران رخ داد، گروه امداد و نجات ه ایستگاه پنج سریعا به محل اعزام و توسط گروه اعزامی فروشگاه اطفا و رفع خطر گردید.

خودکشی باور نکردنی مدیر مدرسه آمادگی

مدیر محبوب یکی از معتبرترین مدارس آمادگی آتلانتای آمریکا ساعاتی پس از ایراد یک سخنرانی روحیه‌بخش برای اعضای مدرسه در سال جدید، خود را از طبقه هشتم یک هتل به زیر انداخت.

به گزارش آسوشیتدپرس، هری پین، ۶۰ ساله برای اعضای خانواده‌اش و رییس هیات مدیره «وودوارد آکادمی» یادداشت‌های کوتاهی گذاشته است. اما دوستان و همکاران او هنوز از خودکشی این مرد به شدت موفق و مثبت و امیدبخش گیج و متحیر هستند.

بن جانسون رییس هیات مدیره این مدرسه که ۲۸۵۰ دانش‌آموز دارد در این باره گفت: «این یکی از آن فاجعه‌های بزرگ اعلام نشده در زندگی است ـ یک نمونه از رنج‌هایی که مردم در زندگی خود با آنها مواجه هستند و کسی چیزی درباره آنها نمی‌داند.

پین سال ۲۰۰۰ پس از استعفای ناگهانی از کالج ویلیامز در ماساچوست، به این مدرسه آمد. او زمانی که کالج ویلیامز را ترک کرد بیشترین حقوق را به عنوان رییس یک کالج در امریکا می‌گرفت: (با بیش از ۸۷۸ هزار دلار به عنوان حقوق و مزایای مربوط به پایان کارش.)

جانسون گفت: نامه کوتاه تایپ و امضا شده‌ای دریافت کرده است در حالی که نامه‌های دیگر برای همسر و دو پسر پین نوشته شده است.

هر دو پسر او در دانشگاه استنفورد تدریس می‌کنند. وی گفت: نامه او نشان‌دهنده افسردگی عمیق است. وی گفت او نمی‌دانست پین دچار افسردگی بود.

پین مدرک دکتری در رشته تاریخ از دانشگاه ییل داشت و مدت ۱۲ سال در دانشگاه کلگیت تاریخ تدریس می‌کرد.

او کتاب‌ها و مقالات بسیاری، بیشتر درباره تاریخ روشنفکری قرن هیجدهم اروپا، نوشته و تدوین کرده بود.

نانسی مک اینتایر، یکی از همکاران نزدیک پین در ویلیامز گفت: هرگز هیچ نشانه‌ای از افسردگی در او ندیده بود.

وی گفت: مرگ او بسیار اسرارآمیز است. او یک رییس بی‌نظیر بود. من عاشق کار کردن با او بودم. او همیشه در خدمت همه بود و بسیار بسیار باهوش بود و شوخ طبعی فراوانی داشت .

۱۱ زخمی در واژگونی اتوبوس در محور «سمیرم ـ یاسوج»

به دنبال لغزندگی جاده، یک دستگاه اتوبوس در محور «سمیرم ـ یاسوج» طی بامداد دیروز واژگون شد و ۱۱ تن از سرنشینانش آن مصدوم شدند. ستاد هدایت بحران وزارت بهداشت، درمان و آموزش پزشکی به ایسنا، اعلام کرد: مقارن ۱۵ دقیقه بامداد دیروز دوشنبه بیست و چهارم دی ماه تماسی با مرکز فوریتهای اورژانسی «۱۱۵» برقرار شد و بدین ترتیب با اعلام حادثه بلافاصله دو دستگاه آمبولانس از پایگاه اورژانس سمیرم عازم محل حادثه شدند که در کمتر از ۱۰ دقیقه اولین آمبولانس به محل رسید.

بر اساس این گزارش هشت تن از مصدومان این سانحه رانندگی به شکل سرپایی درمان شدند و سه تن از آنها که شدت صدماتشان بیشتر بود به بیمارستان سید الشهداء سمیرم انتقال یافتند.

بررسی‌های اولیه ماموران پلیس راه حاکی از آن بود که حادثه به دلیل لغزندگی جاده رخ داده است.

با اقدام به موقع پلیس اصفهان صورت گرفت:

دستگیری ۱۹ تن از عاملان اصلی قمه‌زنی در مراسم سوگواری

با اقدام به موقع پلیس اصفهان، ۱۹ تن از عاملان اصلی قمه‌زنی که قصد تحریک سایر افراد را برای انجام این عمل طی مراسم سوگواری داشتند، در فلاورجان اصفهان بازداشت شدند. سرهنگ مهدی احمدی در گفت‌وگو با ایسنا اعلام کرد: مقارن ساعت ۲۰ شب گذشته، پلیس گزارشی مبنی بر حضور عده‌ای از افراد در یکی از روستاهای منطقه فلاورجان اصفهان که قصد قمه‌زنی در ایام سوگواری سید و سالار شهیدان را داشتند، دریافت کرد. وی افزود: بدین ترتیب بلافاصله پلیس اصفهان طی هماهنگی قضایی اقدامات خود را جهت دستگیری این افراد که برخلاف آیین‌شرع دست به اقدامات ناشی از خرافه‌پرستی می‌زنند، آغاز کرد و بدین ترتیب با همکاری اکیپی از ماموران پلیس امنیت یگان امداد و آگاهی، عازم موقعیت مورد نظر شدند. بر اساس گزارش مسؤول اداره اطلاع‌رسانی ناجا، پلیس ۱۹ تن از عاملان اصلی که قصد قمه‌زنی و تحریک سایر افراد برای قمه زدن را داشتند، شناسایی و تمامی این افراد را به پایگاه پلیس منتقل کرد. سرهنگ احمدی، از عموم شهروندان تقاضا کرد: در ایام شهادت سالار شهیدان با شرکت در مراسم عزاداری و پرهیز از حمل شمایل و یا اقدامات خرافی همچون قمه‌زنی در هرچه با شکوه برگزار کردن مراسم عزاداری در این ایام تلاش کنند.

فناوری نانو امکان شست وشوی بهتر اتومبیل‌ها را فراهم کرد

کارواش اما بدون آب!

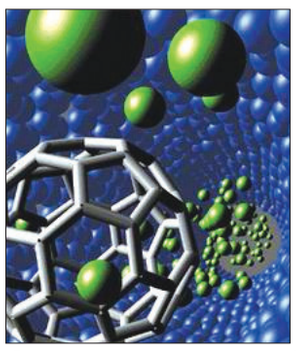

متخصصان یک شرکت نانوفن‌آوری انگلستان با ساخت یک محصول زیست تخریب‌پذیر و مبتنی بر فن‌آوری نانو امکان شست‌وشوی بهتر خودروها را بدون نیاز به آب فراهم کردند. این روش، روشی بدون نیاز به آب، سازگار با محیط زیست، زیست‌تخریب‌پذیر و غیرسمی است که در شستن و براق کردن تمام وسایل نقلیه‌ای که سطح بیرونی آنها رنگ‌کاری شده کاربرد دارد. محصولات ماشین‌شوی بدون نیاز به آب، ماشین‌ها را بیشتر تمیز و براق می‌کنند. آنها رنگ خودرو را درخشان‌تر کرده و ضمن محافظت آن در مقابل عناصر مضر، برای مدت طولانی‌تری تمیز نگه می‌دارند. این ماشین‌شوی‌ها تقریباً در هر جایی و هر زمانی ـ تا زمانی که سطح نقاشی شده، بیش از اندازه خاکی یا گلی نشده است ـ قابل استفاده هستند و از آنجایی که نیاز به آب ندارند، به‌آسانی بر روی یک سطح خشک یا خیس به کار می‌روند. ماشین‌شوی بدون آب که حاصل سال‌ها تحقیق و توسعه است، خودروها، کامیون‌ها، قایق‌ها، وسایل ترمیمی، هواپیماها و هر سطح غیرمتخلخل دیگر را بدون استفاده از آب، تمیز و براق می‌کند.

با افزایش ۱۰ برابری در سرعت انتقال اطلاعات

نسل جدید USB عرضه شد

نمایشگاه محصولات مصرفی الکترونیکی لاس‌وگاس میزبان نسل جدیدی از اتصال دهندگان «یو اس بی» است که سرعت انتقال اطلاعات در آن ۱۰ برابر بیشتر از استانداردهای فعلی است. این اتصال‌دهنده جدید که «یو اس بی فوق سریع» (USB SuperSpeed) نام دارد و در واقع استاندارد USB 3.0 به شمار می‌رود در چهل و یکمین دوره نمایشگاه CES به نمایش گذاشته شده است.

این یو اس بی جدید که تا پایان سه ماهه اول سال ۲۰۰۸ وارد بازار شده و جایگزین استاندارد USB 2.0 می‌شود توانایی انتقال اطلاعات را با سرعت ۴/۸ گیگابایت بر ثانیه دارد. این سرعت انتقال اطلاعات ۱۰ برابر بیشتر از سرعت ۴۸۰ مگابایت برثانیه در استاندارد نسل دوم «یو اس بی» است. براساس گزارش وب نیوز، USB 3.0 از یک فیبرنوری استفاده می‌کند و با سیستمی که تا حد چشمگیری توانایی ذخیره انرژی را دارد یکپارچه شده است. این سیستم، زمانی که «یو اس بی» عمل نمی‌کند، فعل و انفعال ابزار را با رایانه غیرفعال می‌کند. اتصال‌دهنده USB 3.0 از سازگاری زیادی با ابزارهای مجهز به استانداردهای نسل اول و دوم «یو اس بی» برخوردار است.

فناوری‌های جدید؛ تولیدات جدید

یک ترا بایت اطلاعات روی دیسک

عرصه ترابری اطلاعات و داده‌های کامپیوتری با به بازار آمدن دیسک‌های نقره‌ای جهش عظیمی را حس می‌کرد. با این وجود حجم اطلاعات ذخیره شده امروزه حتی روی دیسک‌های چند صد مگابایتی هم جوابگو کاربران نیست. نمونه آزمایشی دیسک پلاستیکی که می‌تواند حداکثر یک ترابایت اطلاعات را در خود ذخیره کند، در نمایشگاه محصولات الکترونیک مصرفی لاس‌وگاس ۲۰۰۸ به نمایش درآمد. این دیسک که از ۲۰۰ لایه پلاستیکی ساخته شده است، می‌تواند یک ترابایت معادل هزار گیگابایت اطلاعات را در خود نگهداری کند. این دیسک پلاستیکی زرد رنگ و تعداد لایه‌های آن ۱۰۰ برابر دو لایه‌ای است که در «دی‌وی‌دی»های فعلی مورد استفاده قرار می‌گیرند.

در حال حاضر سرعت نوشتن اطلاعات روی این دیسک برابر با سرعت نوشتن روی «دی وی دی» است، اما از آنجا که این فناوری هنوز در مرحله آزمایشی قرار دارد، می‌توان این گونه برداشت کرد که در آینده این سرعت افزایش یابد. به گفته سازندگان این محصول، دیسک‌های پلاستیکی یک ترابایتی از سال ۲۰۰۹ وارد بازار می‌شوند.

کشف دوکهکشان جدید راهگشای اسرار کهکشان راه شیری

سرنخ‌های جدید از نوع شیری!

دو اخترشناس آمریکایی به تازگی کهکشان‌های جدیدی را شناسایی کرده‌اند که سرنخ‌هایی را درباره تکامل کهکشان «راه شیری» در اختیار دانشمندان قرار می‌دهد. کاریل گرونوال، استادیار تحقیقاتی ارشد دانشگاه ایالتی پن و اریک گاوسیر، استادیار دپارتمان فیزیک و اخترشناس دانشگاه روتگرز خبر این کشف تازه را در کنفرانس هفته جاری در تگزاس اعلام کردند. این کهکشان‌ها توسط تلسکوپ فضایی هابل مشاهده شده‌اند.

به گفته این دو منجم، کهکشان‌های کشف شده از ابتدایی‌ترین کهکشان‌های شکل گرفته در کائنات هستند که زمانی که کائنات تنها دو میلیارد سال سن داشت، تشکیل شده‌اند. این کهکشان‌ها بسیار کوچکتر از کهکشان راه شیری بوده و حدود ۱۰ درصد اندازه و ۵ درصد چگالی کهکشان راه شیری را دارند.

این پژوهشگران می‌گویند کشف این اجرام آسمانی و درک این که آنها مرحله‌ای در تکامل کهکشان ما هستند، کلیدی برای کشف فسیلی اصلی در مسیر تکامل بشر است.

ارتباط با سرویس علم و اقتصاد
۲۲۴داخلی ۸ - ۶۶۲۹۹۳۵
Elmeghtesad@isfahanziba.ir

نقد و نظر

سید محمد مستولی زاده

چگونه مصرف کنیم؟

استانداردسازی و نقش انرژی در توسعه‌ی صنعتی

یکی از عوامل موثر بر فرآیند تولید کالاها و خدمات که اهمیت آن در سال‌های اخیر افزایش قابل توجهی یافته است انرژی می‌باشد. انرژی در تعریف گسترده‌ی آن شامل برق، گاز، انواع سوخت‌های فسیلی و میزان سوختی است که در حمل و نقل مورد استفاده قرار می‌گیرد. این عامل انرژی آن قدر مهم می‌باشد که سال‌هاست موضوع بهینه‌سازی مصرف انرژی و طرح جامع آن در دستور کار قرار دارد. در این راستا بسیاری از کارشناسان بر این باورند که اگرچه سیاست‌های مقطعی و بخشی و راه‌حل‌هایی که برای هر بخش اندیشیده می‌شود موثر است اما هنگامی تاثیر آن افزایش خواهد یافت که در قالب یک سیاست کلی و برنامه‌ی کلان درآید یعنی آنچه که هنوز نتوانسته‌ایم به آن دست پیدا کنیم، در حال حاضر ما فاقد یک برنامه یا یک شمای کلی و جدولی از ساختار انرژی کشور می‌باشیم. انرژی نقش ویژه‌ای در رشد و توسعه‌ی اقتصادی، رفاه اجتماعی، بهبود کیفیت زندگی و امنیت یک جامعه ایفا می‌کند و رشد سریع اقتصادی در کشورهای در حال توسعه و مداوم در کشورهای صنعتی سبب افزایش تقاضای انرژی گشته است که جدای از تاثیر در آموزش، بهداشت، امنیت، حمل و نقل و... از نیازهای اساسی بشر به شمار می‌آید. از سوی دیگر ایران با حدود صد سال سابقه در صنعت نفت و به عنوان دومین صادرکننده‌ی آن در خاورمیانه و نیز به عنوان صاحب دومین منابع گاز طبیعی در جهان و با توجه به موقعیت ممتاز و بی‌مانند جغرافیایی سیاسی در بخش انرژی جهانی از مرتبه‌ی والایی برخوردار می‌باشد.

اما موضوع مهم طریقه‌ی استفاده‌ی درست از این انرژی در بخش خانگی و صنعت می‌باشد.

میزان بهینه‌سازی مصرف انرژی در بخش صنعت رقم اندکی می‌باشد که خود متاثر از مشکلاتی است که در بخش صنعت وجود دارد. در ذیل به تعدادی از این مشکلات اشاره می‌کنیم.

فقدان مقیاس اقتصادی: این مساله از آنجا ناشی شده است که ما سال‌های زیادی، سیاست جایگزین واردات را در پیش گرفتیم و زمانی که لازم بود این سیاست کنار گذاشته شود و به سیاست توسعه‌ی صادرات روی آوریم، همچنان رویه‌ی قبل را ادامه دادیم و این در بازار کوچکی مانند ایران صنایعی را ایجاد می‌کند که فاقد مقیاس اقتصادی هستند و اندازه‌ی آنها به گونه‌ای نیست که از حامل‌های انرژی، مواد اولیه و نیروی انسانی به طور بهینه استفاده کنند.

تکنولوژی‌های نسبتاً قدیمی: ما به موقع در صنایع اقدام به سرمایه‌گذاری نکرده‌ایم این امر موجب شده است که با تکنولوژی‌های قدیمی مصرف انرژی بالایی داشته باشیم.

بهره‌وری کم صنایع: در بسیاری از کشورهای صنعتی شده استفاده از ظرفیت صنعتی عددی بالاتر از ۷۰ درصد است ولی در ایران بهره‌وری صنعتی عددی پایین‌تر از ۵۰ درصد را نشان می‌دهد.

ضایعات صنعتی: ضایعات صنعتی در صنایع، آنها را با مشکلاتی از قبیل حمل و نقل آنها، تولید مجدد و... مواجه می‌کند که اینها همه مستلزم صرف انرژی بیشتر است.

محصولات صنعتی پر مصرف: در کشور ما نه تنها فرآیند تولید در صنایع با مشکلات عدیده‌ای مواجه می‌باشد بلکه محصولاتی هم که این صنایع تولید می‌کنند از قبیل یخچال، بخاری و... بیش از حد انرژی مصرف می‌کنند.

البته سایر مشکلات صنعت که به اختصار بیان می‌کنیم عبارتند از: فقدان آموزش، کمبودها، محدودیت‌های قانونی، نارسایی‌ها در تعمیر و نگهداری، سیاست‌های ایجاد پراکندگی در صنایع و...

اما یکی از دلایلی که ما هنوز قادر به بهینه‌سازی مصرف انرژی در صنایع و سایر بخش‌ها نشده‌ایم قیمت‌گذاری نامناسب انرژی در ایران می‌باشد. قیمت‌گذاری نامناسب سبب شده است تا مصرف انرژی به عنوان یک فاکتور اقتصادی مورد توجه قرار نگیرد. پایین بودن قیمت انرژی سرمایه‌گذاری در جهت افزایش بهره‌وری و کاهش شدت انرژی در وسایل، تجهیزات و فرآیندهای انرژی‌بر را برای صاحبان صنعت فاقد توجیه اقتصادی کرده است و نیز سبب شده است تا مصرف‌کنندگان کالاها و خدمات با توجه به یارانه‌ی پرداختی به انرژی، انگیزه‌ای برای خرید لوازم و تجهیزات مدرن با قیمت بالا و مصرف‌کم انرژی نداشته باشند و به همان سبک قدیم به تولید و مصرف ادامه دهند.

اما سوالی که در این جا مطرح می‌شود این است که این گونه مصرف انرژی چه عواقبی برای کشور دارد؟ با توجه به این که صنایع ما قدیمی بوده و اصولاً قیمت تمام شده‌ی کالا بیش از حد معمول در جهان خواهد بود و از طرفی دیگر اگر قیمت حامل‌های انرژی به قیمت واقعی خود برسد هزینه‌ی تمام شده‌ی کالا از وضعیت کنونی بیشتر شده، و رقابت در بازارهای داخلی و خارجی بسیار مشکل خواهد شد. لذا ممکن است با توجه به قیمت‌های پایین انرژی، سهم هزینه‌ی انرژی در تولید یک محصول درصد پایینی را به خود اختصاص بدهد ولی اگر یارانه‌های سوخت و حامل‌های انرژی عرضه شده حذف شوند، این سهم بالاتر رفته و خطری جدی برای صنایع ما برای عضویت به WTO خواهد بود. لذا اگر هدف ایران عضویت در WTO است باید بسترسازی مناسب برای کاهش هزینه‌های تولید یک محصول را با حفظ کیفیت و حتی ارتقای کیفیت کاهش داد تا زمینه را برای رقابت‌های جهانی مهیا ساخت از طرفی دیگر تامین انرژی مصرفی برای صنایع با توجه به یارانه‌های پرداختی برای دولت هزینه‌های زیادی در برداشته که تاسیس این انرژی نیاز به سرمایه‌گذاری بالا و یا واردات انرژی می‌باشد.

باید یادآوری کنیم که ما امروزه بخش عمده‌ای از انرژی را در بخش خانگی مصرف می‌کنیم در حالی که در گذشته بیشتر انرژی در بخش صنعت مصرف می‌شد یعنی اتفاق مهم دیگری که رخ داده است موضوع جابه‌جایی بخش مصرف‌کننده‌ی انرژی می‌باشد. با این اوصاف و با این طریقه‌ی مصرف انرژی شاید در آینده‌ای نه چندان دور ما به واردکننده‌ی نفت تبدیل شویم. پس لازم است با مطالعات بیشتر و با سیاست‌های درست در بخش تولید و مصرف انرژی و سرمایه‌گذاری‌های بنیادین و نهادی در صنایع ایران مصرف انرژی را به میزان استاندارد انرژی نزدیک کنیم.

کند و کاوی در خصوصی‌سازی صنعت برق و لزوم حمایت دولت

صنعت فشار قوی در انتظار فشار قوی

گروه علم و اقتصاد: ابلاغ سیاست‌های کلی اصل ۴۴ در راستای ترسیم چشم‌انداز توسعه همه جانبه در کشور مدتی است که وادی‌های مختلفی را طی نموده و می‌توان اذعان داشت که تاکنون در توسعه بخش خصوصی و کوچک‌سازی بدنه دولت ضمن در نظر گرفتن شرایط و ضوابط کنونی و زیرساخت‌های فعلی موفق عمل کرده است. مدتی نه چندان دور است که از تریبون جراید و رسانه‌ها صدای پای ورود بخش‌های مهم و عظیم صنعت و اقتصاد از فولاد گرفته تا بانک‌ها در تالار بورس به گوش می رسد. اما این ساز برای ابرصنایعی نظیر برق آوای دیگری را به گوش می‌رساند. زمینه‌سازی برای حضور بخش خصوصی در صنعت برق کشور در شرایطی صورت می‌پذیرد که بررسی‌ها نشانگر این است که عمده نگرانی‌های سرمایه‌گذاران برای سرمایه‌گذاری در بخش تولید صنعت برق، مواردی نظیر عدم اطمینان به قیمت برق و فروش و ورود آن در بازار برق، عدم وجود بورس برق در کشور، امکان‌پذیر نبودن استفاده از حساب ذخیره ارزی برای همه سرمایه‌گذاران در بخش تولید صنعت برق و... است که البته دولت از چندی پیش تمهیداتی را برای حمایت از سرمایه‌گذاران و علاقمندان حضور در این بخش در نظر گرفته است. به همین منظور وزارت نیرو برای رفع نگرانی‌های سرمایه‌گذاران، دفتر جذب سرمایه‌گذاری را تشکیل داده تا سرمایه‌گذاران بتوانند از ابتدای درخواست خود برای سرمایه‌گذاری با این دفتر مشورت کرده و رهنمودهای لازم را دریافت کنند که این خود گام موثری در اعتلای سرمایه‌گذاری در صنعت برق کشور است.

طرح صورت مساله

به گفته دست‌اندرکاران این بخش، سرمایه‌گذاران ایرانی از ویژگی‌های خاصی بهره‌مندند. آنها عادت به سرمایه‌گذاری زودبازده دارند و سود آنها باید تضمین شده باشد؛ به نحوی که در بخش‌هایی که ریسک اندکی بالا است کمتر وارد می‌شوند. این موضوع بازار سرمایه‌گذاری را با تلاطم مواجه می‌کند تا علاوه بر زودبازده بودن طرح‌ها خطرپذیری نیز به حداقل رسد. اما در مقابل، سرمایه‌گذاری در صنعت برق کشور یک سرمایه‌گذاری طولانی مدت است که شاید اندکی نیز دیربازده باشد. بنابراین باید اخلاق سیستم سرمایه‌گذاری را از روالی سریع‌الوصول به روالی صنعتی، پیچیده و درازمدت تغییر داد. شاید عدم ورود سرمایه‌گذاران به صنعت برق و بخش‌هایی نظیر آن نیز در کشوری با ۲۷ سال سابقه اقتصاد دولتی بعید به نظر نرسد و اندکی زمان لازم باشد تا سرمایه‌گذاری‌ها روال طبیعی به خود گیرد.

مشکل کجاست؟

کارشناسان معتقدند که مانع سرمایه‌گذاری در صنعت برق وزارت نیرو نیست؛ بلکه سرمایه‌گذاری‌های کاذب و پربازدهی است که در بازار داخلی وجود دارد و مهار آنها منجر به سرمایه گذاری‌های درازمدت به روال‌های ملی و مداوم سودآور تبدیل خواهد شد که صنعت برق یکی از آنهاست. مجید کبروی، مدیر دفتر توسعه و جذب سرمایه‌گذاری سازمان توسعه برق ایران در این زمینه می‌گوید: اگر سرمایه‌گذار در بازار برق متحمل ضرر شود، وزارت نیرو با پیش خرید کالای او زیان را جبران می‌کند. همچنین در کنار رفع زیان، تضمین پنج سال خرید نیز به سرمایه‌گذار داده می‌شود که اینها نه تنها مانع به حساب نمی‌آیند، بلکه تشویق هستند. به گفته وی مشکل اصلی این است که سرمایه‌گذار هنوز عادت به سرمایه‌گذاری‌های درازمدت ندارد. در صورتی‌که محیط بازار برق برای سرمایه‌گذاری بسیار مساعد است. به این علت که بازار و وزارت نیرو با خود صنعت و زیان‌های درون آن آشناست.

ناگفته نماند که ساخت و راه‌اندازی نیروگاه در کشور مضاف بر هزینه‌های بسیار بالا، پروژه‌هایی زمان‌بر است. بدین معنا که لزوم حمایت اکید دولت از بخش خصوصی در این پروسه بی‌پروا حس می‌شود و همگان بر این مدعا هستند که بدون حمایت عملی دولت اثری از شرکت‌های داخلی و خارجی در این بخش دیده نخواهد شد. البته این موضوع در مورد وزارت نفت هم چندی پیش مطرح بود با این وجود صنعت برق چون طفل نوپایی است که در اول راه قرار گرفته که به حمایت‌های دولت برای رسیدن به سطوح مطلوب نیاز دارد. در حالی که هزینه‌های هنگفت مانعی بر سر راه سرمایه‌گذاری در این بخش تلقی می شوند اما عنوان سدی غیر قابل عبور را هم نمی‌توان بر آنها نهاد. واضح است که بانک‌های داخلی از حضور در این عرصه شانه خالی می‌کنند اما حساب ذخیره ارزی در این میان می‌تواند پشتوانه محکمی بشمار آید. صندوق ذخیره ارزی نیز یکی از ابزارهایی است که دولت می‌تواند با اتکا به آن راه را برای حضور سرمایه‌گذاران در این صنعت باز کند.

دلارهای نفتی برای یارانه‌های برقی؟!

اما بعد از مرحله سرمایه‌گذاری، به دلیل این که سرمایه‌گذاران ایرانی خاصیت دوراندیشی را از خود هیچگاه جدا نکرده‌اند، قطعاً به سال‌های بهره‌برداری از آن نیز فکر می‌کنند. شاید اصلاح تعرفه‌ها یکی از مواردی باشد که سرمایه‌گذاران همواره به آن فکر کرده و عدم انجام آن را یکی از مانع‌های اصلی برای سرمایه‌گذاری خود می‌دانند. به هر حال در شرایط فعلی تعرفه‌های بخش انرژی کشور واقعی نیست؛ بنابراین قرارداد بیشتر نیروگاه‌های بخش خصوصی با شرط تحویل سوخت توسط وزارت نیرو و تبدیل آن به برق از سوی بخش خصوصی است. وزیر نیرو در این رابطه می‌گوید: موضوع اصلاح تعرفه‌های برق برای سال ۸۷ پیشنهاد وزارت نیرو بود ولی دولت در تبصره‌های بودجه سال ۸۷ پیشنهادی برای تغییر تعرفه ارائه نداده است. وی افزود: چنین تصمیمی به معنای این است که دولت پیشنهادی برای تغییر قیمت برق در سال آتی ندارد؛ ولی ممکن است مجلس خود تبصره‌ای را در زمان بررسی لایحه بودجه ارائه کند که آن بحث دیگری است. به گفته فتاح، هیچ کشوری در دنیا وجود ندارد که دولت برای برق نیز یارانه دهد بلکه دولت‌ها از فروش برق در کشور خود نیز سود می‌برند و در عرصه‌های مختلف از منابع حاصل از آن استفاده می‌کنند. این در حالی است که ارائه یارانه به صنعت برق به معنای این است که دولت نفت را فروخته و در برق هزینه یارانه‌ای می‌کند.

وزارت نیرو حمایت می‌کند

وزیر نیرو از واگذاری تولید بیش از ۳۷ هزار مگاوات برق به بخش خصوصی تا ۶ سال آینده خبر داد و گفت: خرید تضمینی برق تولیدی از بخش خصوصی با قیمت مناسب صورت خواهد پذیرفت. سید پرویز فتاح با اعلام این که دولت برای ساخت نیروگاه از حساب ذخیره ارزی وام اعطا می‌کند گفت: اطمینان می‌دهم که ساخت نیروگاه توسط بخش خصوصی کاملاً اقتصادی است و شرایط کشور برای ساخت نیروگاه توسط این بخش از اقتصاد کشور کاملاً مساعد است. وی افزود: اگر به فرآیند ساخت نیروگاه توسط دولت دقت شود ملاحظه می‌شود دولت اعتباری را برای ساخت یک نیروگاه کنار گذاشته و از وزارت نیرو به عنوان دستگاه متولی درخواست ساخت نیروگاه را ارائه می‌دهد، این درحالی است که وزیر و بدنه وزارت نیرو خود مستقیماً درگیر کار ساخت نیروگاه نمی‌شوند و کار را به بخش خصوصی می‌سپارند در این راستا وزارت نیرو با پیمانکار خصوصی برای ساخت و با مشاور خصوصی برای بحث طراحی نیروگاه قراردادهایی را منعقد کرده و خود به کار نظارت می‌پردازد و از سوی دیگر، صورت وضعیت مالی را به دولت ارائه داده و منابع مالی را دریافت می‌کند. وی تصریح کرد: مشاوره و طراحی ساخت یک نیروگاه از ابتدا خصوصی بوده و اگر فرد یا شرکتی در این میان پیدا شود که نقش دولت را بپذیرد و منابع مالی و موضوع نظارتی را به عهده گیرد تمامی کار ساخت یک نیروگاه به بخش غیردولتی سپرده شده و دولت از کار ساخت نیروگاه‌ها کنار گذاشته می‌شود. فتاح با بیان این که ورود بخش غیردولتی برای ساخت نیروگاه‌ها به معنای آوردن منابع مالی و به عهده گرفتن نظارت ساخت نیروگاه است گفت: بخش خصوصی می‌تواند از بانک‌های داخلی و خارجی وام گیرد و از محل فروش برق، اقساط خود را پرداخت کند یا این که شریک خارجی آورده و نظیر نیروگاه رودشور که با آلمانی‌ها قرارداد بسته شد کار ساخت نیروگاه را آغاز کند. به گفته وی، دولت برای شرکت‌های داخلی تسهیلات بانکی ارائه می‌دهد، بهره بانکی و الزاماتش را محاسبه می‌کند و زمانی که نیروگاه به اتمام می‌رسد سندش را به عنوان تضمین در گرو دولت می‌گذارد و پس از اتمام اقساط نظیر هر وام دیگری سند مالکیت را در اختیار می‌گیرد. وزیر نیرو گفت: دولت به بسیاری از نیروگاه‌ها از حساب ذخیره ارزی وام ارائه می‌دهد.

۲ هزار میلیارد تومان ارزش واگذاری ۱۰ نیروگاه برق

واگذاری دو شرکت توزیع علاوه بر ۱۰ نیروگاه تولید برق از جمله مهمترین اقدامات وزارت نیرو در راستای اجرای سیاست‌های اصل ۴۴ است. محمد احمدیان ـ معاون وزیر نیرو در امور برق و انرژی ضمن اعلام این مطلب اظهار کرد: در جهت اجرای قانون استقلال شرکت‌های توزیع، قدم اول که جداشدن بخش توزیع از شرکت‌های برق منطقه‌ای بوده در ماه‌های گذشته برداشته شده و تاسیسات، نیروی انسانی، قراردادها و مشترکان در فرآیندی زمان‌بر به شرکت‌های توزیع استانی منتقل شدند. وی با اشاره به آیین‌نامه مصوب دولت مبنی برساماندهی ساختار مالی شرکت‌های توزیع در مدت سه سال توسط توانیر تصریح کرد: برای ارزیابی بهتر این گونه شرکت‌ها، دو شرکت توزیع برق زنجان و قزوین بیش از این موعد واگذار خواهند شد. معاون وزیر نیرو در بخش دیگری از صحبت‌های خود ارزش ۱۰ نیروگاه وزارت نیرو برای واگذاری را دو هزار میلیارد تومان اعلام کرد و گفت: مجموع ظرفیت آنها هفت هزار مگاوات است.

احمدیان در پاسخ به سوالی درباره نگرانی‌ها از ادامه تولید این نیروگاه‌ها پس از واگذاری سهام آن به بخش خصوصی توضیح داد: در همه دنیا زمانی که تاسیسات حساسی چون نیروگاه واگذار می‌شود خریدار متعهد به تولید بوده همچنین موظف به استفاده از شرکت‌های تایید صلاحیت شده در چارچوب استانداردهای در نظر گرفته شده است لذا ساز و کارهای لازم برای ادامه تولید نیروگاه‌ها پیش‌بینی شده و خریداران با آگاهی کامل نسبت به کلیه این موارد اقدام به خرید سهام نیروگاه‌ها می‌کنند. با توجه به این که این ۱۰ نیروگاه سهم قابل توجهی از کل تولید برق کشور را تشکیل نمی‌دهند بنابراین محدودیت و ممنوعیتی برای فروش تمام سهام آنها در صورت وجود خریدار نبوده همچنین برای اطمینان بعضی نیروگاه‌ها در اختیار دولت باقی خواهند ماند.

احمدیان در مورد چگونگی جلب اعتماد بخش خصوصی برای خرید سهام شرکت‌های تولید و توزیع برق گفت: با قیمت‌گذاری عادلانه برای خرید برق از شرکت‌ها و انجام به موقع تعهدات، بخش خصوصی با اطمینان نسبت به خرید سهام این شرکت‌ها اقدام می‌کند. به هر روی قدم‌های نخستین در این مسیر برداشته شده اما همچون همیشه باز هم باید منتظر ماند.

در همین زمینه

برق به عنوان یکی از حامل‌های انرژی مشمول دریافت یارانه‌های دولتی بود که با تغییر ساختار در دو دهه اخیر، تعدادی از کشورها اقدام به جداسازی بخش‌های تولید، انتقال و توزیع برق نمودند. وجود بازار رقابتی، عرضه انرژی برق مورد نیاز جوامع بشری را به شکلی کاراتر میسر می‌سازد زیرا در بازار رقابتی، شرکت‌های تولید کننده انرژی الکتریکی سعی می‌کنند سهم بیشتری از بازار را کسب کنند و بدین منظور ناچار به ارائه برق با کیفیت بهتر و با قیمت مناسب‌تر هستند. سازمان بورس و اوراق بهادار روز یکشنبه هفته جاری گزارش اولیه کارشناسی راهکارهای تشکیل بورس برق با عنوان «بورس برق در ایران» را منتشر کرد. کارشناسان اداره امور بورس‌ها و بازارهای سازمان بورس و اوراق بهادار در راستای درخواست وزارت نیرو مبنی بر راه‌اندازی بورس برق در کشور، مطالعاتی را در این خصوص انجام دادند. بر همین اساس قرار است کارگروهی متشکل از کارشناسان سازمان بورس و اوراق بهادار، شرکت مدیریت شبکه برق ایران و هیات تنظیم بازار برق تشکیل شود تا مراحل راه‌اندازی بورس برق در کشور تسریع یابد.

برای اولین بار در خاورمیانه و توسط محققان ایرانی

دستگاه هشدار آلودگی نفتی ساخته شد

دستگاه هشدار آلودگی نفتی سطح دریا برای اولین بار در کشور و خاورمیانه در پارک علم و فناوری خوزستان طراحی و ساخته شد که در صورت موفقیت در مرحله آزمایشی به صورت انبوه با حمایت وزارت نفت تولید خواهد شد. رامین هوشیار مجری طرح در این باره گفت: این دستگاه از سه قسمت شناور، حسگر و کنترل‌کننده تشکیل شده و قادر است لایه‌های نفتی سطح آبها را از یک میلیمتر به بالا تشخیص دهد. وی افزود: با نصب این دستگاه در زیر سکوهای نفتی دریا و رودخانه‌های مجاور، دکل‌های حفاری دریایی، اسکله‌های تخلیه و بارگیری نفت خام و دریاچه‌های پشت سدها هرگونه نفت‌ریزی و نشست در دریا را سریعاً و در مدت زمان کوتاهی اعلام می‌شود. هوشیار با بیان این که این دستگاه تنها برای منابع نفتی ثابت است، اظهار داشت: این سیستم قادر است علاوه بر جلوگیری از هدر رفتن نفت، در دقایق اولیه مسوولان را از وجود نفت در دریا آگاه کند که این امر باعث پیشگیری از آتش‌سوزی، آلودگی محیط زیست دریا، رودخانه‌ها و سدها خواهد شد. مجری طرح در خصوص ویژگی‌های دستگاه اعلام کننده آلودگی نفتی سطح دریا گفت: این دستگاه به راحتی قابل نصب است و طوری طراحی و ساخته شده است که در برابر شوری آب مقاوم است. ضمن آن که قابلیت نصب در آب‌های شور و شیرین مانند آب رودخانه‌ها را دارد. یک نمونه از این دستگاه در جزیره خارک به صورت آزمایشی راه‌اندازی شده است که در صورت تایید با حمایت وزارت نفت به تولید انبوه می‌رسد.

معاون برنامه‌ریزی و راهبردی رییس جمهور:

بودجه ۸۷ کسری پنهان ندارد

لایحه بودجه سال ۱۳۸۷ کل کشور کسری پنهان ندارد. امیر منصور برقعی در پاسخ به این پرسش که آیا بودجه دارای کسری پنهان است، گفت: چنین نیست، زیرا بستن بودجه با کسری غلط است. معاون برنامه‌ریزی و نظارت راهبردی رییس جمهوری با تاکید بر این که بنای بستن بودجه نباید با کسری باشد، افزود: اگر ارقام منظور شده در لایحه با کسری مواجه باشد، یعنی احتیاج به منابع بیشتری در بودجه باشد، این منابع در نظر گرفته می‌شود. وی اظهارداشت: باید اعداد کلان را در نظر گرفت و با محاسبه‌ای ساده می‌توان فهمید که لایحه بودجه سال آتی دارای کسری پنهان نیست. برخی کارشناسان مسایل اقتصادی معتقدند که همواره در نظام بودجه‌ریزی ایران درآمدها بیشتر از واقعیت‌ها تخمین‌زده می‌شود و هزینه‌ها به تبعیت از سطح درآمد نفتی مستقل از نیازها و ظرفیت جذب در نظر گرفته می‌شود و به همین خاطر کسری بودجه پنهان و آشکار مثل هنجاری مزمن دامنگیر اقتصاد است. لایحه بودجه سال ۸۷ کل کشور با ۱۰۵ هزار و ۸۶۱ میلیارد ریال کسری تراز عملیاتی مواجه است. تراز عملیاتی بودجه از کسر درآمدهای حقیقی که درآمدهای نفتی شامل آن نمی شود، با پرداختهای هزینه‌ای (جاری) بدست می آید. در لایحه پیشنهادی دولت به مجلس برای سال ۸۷ تراز عملیاتی بودجه با ۱۰۵ هزار و ۸۶۱ میلیارد ریال کسری مواجه است. در لایحه بودجه پیشنهادی دولت به مجلس برای سال ۸۶ هم ۹۲ هزار و ۸۷۵ میلیارد ریال تراز عملیاتی منفی بودجه‌ای مشاهده شد.

به رقم ۳۰ درصد در مقایسه با سال گذشته

هزینه‌های تولید فرآورده‌های لبنی افزایش یافت

هزینه‌های تولید فرآورده‌های لبنی امسال نسبت به سال قبل حدود ۳۰ درصد رشد داشته است. علی احسان ظفری در این زمینه گفت: با توجه به افزایش نرخ سوخت و انرژی، قیمت مواد اولیه جهت بسته‌بندی محصولات تولیدی و افزایش قیمت جهانی نفت در سال جاری سبب شد تا هزینه‌های تولید علی‌رغم ثابت بودن قیمت نهایی محصولات تولیدی در بازار مصرف از رشد ۳۰ درصدی برخوردار شود. مدیرعامل اتحادیه تولیدکنندگان فرآورده‌های لبنی پاستوریزه ایران با اشاره به طرح مشکلات صنعت فرآورده‌های لبنی در فراکسیون صنایع غذایی مجلس در چند روز اخیر، بیان کرد: در حال حاضر دولت راهکار مناسبی برای مرتفع کردن مشکلات موجود در صنعت لبنیات کشور ندارد و روند این اوضاع در سال آینده تولید را متوقف خواهد کرد. وی با اشاره به فروش تولیدات لبنی کمتر از قیمت تمام شده محصولات در بازار مصرف عنوان کرد: ادامه چنین روندی در سال‌های آتی سبب خروج بسیاری از واحدهای تولیدی از چرخه تولید می‌شود ضمن این که هم اکنون واحدهای فرآوری به دلیل قیمت نامناسب شیرخام برای تولید انبوه با مشکل مواجه هستند. ظفری اظهار داشت: هم‌اکنون صنایع فرآوری سالانه معادل ۴ میلیون تن شیرخام را جذب و فرآوری می‌کنند در حالی که ظرفیت فرآوری این صنایع درسطح کشور رقمی بالغ بر ۷ میلیون تن است که قیمت بالای نهاده‌های دامی نظیرجو، ذرت، کنستانتره عدم رغبت دامداران به تولید شیرخام را در بردارد.

نگاهی اجمالی بر مراسم ماه محرم در استان

کاشان زیر بیرق محرم

بنابر مدارک و منابع و ماخذ، دوستداری اهل بیت(ع) و نیز علاقه به «آل عصمت و طهارت» در کاشان به اواخر قرن اول هجری قمری برمی‌گردد که بارزترین شواهد آن را می‌توان در اجرای مراسم سوگواری و نیز نماد و نشانه‌های متعدد عزاداری پیدا کرد. مردم کاشان در قالب دستجات عزاداری در ماه محرم با تشکیل مجالس عزاداری هفتگی تحت عنوان مجالس «فوق‌العاده» به استقبال محرم می‌روند. از نیمه دوم ذی‌حجه دستجات عزاداری در خیابان‌ها، معابر و کوچه‌های هر محله پرچم‌های مشکی، سبز و قرمز نصب می‌کنند. در طول این مدت اکثر دستجات به چاپ و انتشار اعلامیه مبنی بر زمان، مکان و مدت عزاداری و همچنین تعیین روز سوگواری در بازار شهر می‌پردازند.

سیاه پوش نمودن حسینیه‌ها، تکایا و مساجد با پرچم‌های سیاه، پخش پرده‌ها و کتیبه‌ها چند روزی قبل از ماه انجام می‌گیرد.

به طور کلی در کاشان مجالس عزاداری از شب اول محرم شروع و تا اواخر ماه صفر ادامه می‌یابد که اوج برپایی این مجالس از شب اول تا شب شانزدهم محرم است که به شب «شش امام حسین» معروف می‌باشد. در طول این شب‌ها هیات‌ها در مراکز خود به روضه‌خوانی و عزاداری پرداخته و اغلب در پایان مراسم با صرف شام از عزاداران پذیرایی می‌کنند. هر دسته عزادار در حسینیه، تکیه، مسجد محله مربوط به عزاداری می‌پردازد. برخی از دستجات که فاقد مرکز یا حسینیه هستند در منازل شخصی افرادی که برای کسب ثواب، خانه خود را به حسینیه یا تکیه تبدیل می‌کنند به سوگ می‌نشینند. دسته‌های عزاداری که تعداد آنها به بیش از ۳۰۰ دسته می‌رسد در قالب دسته‌های سینه‌زنی و زنجیرزنی با نام یکی از ائمه(ع) و چهارده معصوم(ع) شکل گرفته‌اند که خود را غلام و ائمه را که هیات خود را به آن منسوب می‌دهند «ارباب» خود خطاب می‌کنند. هر کدام از هیات‌ها دارای تشکیلات هیات امنا یا هیات رییسه، رییس، ناظم، میان‌دار و... است. مسند دیگر تقسیم کار در بین اعضای یک دسته است. صندوق‌دار، برقی، تاسیساتی، قهوه‌چی (چای ریز) چای بده، آشپز، سفره بده، دیگبر و... از جمله وظایفی است که افراد عهده‌دار می‌شوند و افرادی هم که قادر به انجام کار اجرایی نیستند با کمک مالی و نذورات در اداره هیات خود سهیم می‌شوند. گروهی از دسته‌های عزادار نمادها و نشانه‌هایی را در اختیار دارند که اغلب به آن شناخته می‌شوند. عَلَم، کتل، توغ جریده یا جریته، شش گوشه، نهر علقمه، شط فرات و نخل از جمله نمادها می‌باشند.

بنا بر سنتی دیرینه و نوبت از پیش تعیین شده تقریباً تمام دسته‌های عزاداری در یکی از روزهای دهه اول ماه محرم با تشریفات و برنامه‌ریزی قبلی به بازار شهر رفته و به عزاداری می‌پردازند که رفتن دسته عزاداری به بازار با همیاری و کمک چند دسته همجوار که حالت رقابتی در بین آنها نباشد صورت می‌گیرد. معمولاً رسم بر این است که شب قبل از روز بازار هیات‌ها در پی دعوت به حسینیه هیات کمک خواه رفته تا بتوانند یک روز بازار با آن همنوا و هماهنگ شوند که در پایان مراسم شب و نیز مراسم عزاداری روز بازار، با شام و ناهار از عزاداران پذیرایی می‌شود. ورود دسته‌ها به بازار از سمت دروازه دولت و بازار مسگرها و سمت پانخل و بازارگذر نو است که پس از طی کردن بازار و بازارچه در تیمچه (امین الدوله) مراسم را ختم می‌نمایند. اولین دسته عزاداری که به بازار می‌رود، دسته‌ای است به نام «چاووش عزا» که در آخرین روز ذیحجه یعنی یک روز قبل از شروع ماه محرم به بازار شهر می‌آید و مردم را از فرارسیدن ماه محرم مطلع ساخته و نیز کسبه‌ها و بازار را از جهت استقبال از هیات دستجات عزادار آماده می‌کند. اکثر اعضای این هیات مداحان اهل بیت(ع) هستند که هر کدام در مسیر راه اشعاری را در رثای امام حسین(ع) و واقعه عاشورا می‌خوانند. در پیشاپیش آن پیرمرد سالخورده‌ای که پیراهن، قبا، عبا و کلاه مشکی به تن می‌کند و بیرق سیاه به دوش می‌گیرد، اشعار را می‌خواند.

این هیات مربوط به محله پشت مشهد کاشان است، از سمت بازار مسگرها وارد شده در تیمچه امین‌الدوله مراسم خود را ختم می‌کنند.

سقاها گروه دیگری از عزاداران هستند که در طول دهه اول ماه محرم با بستن لنگی به کمر و انداختن مشک سقایی به دوش و جام‌های فلزی به دست در بازار شهر بین عزاداران ظاهر می‌شوند و به سقایی می‌پردازند.

در کاشان چهار دسته عزاداری به نام دسته‌های سقاها از روز اول تا چهارم محرم به بازار شهر می‌آیند.

گویش‌های ایرانی گنجینه‌های سرشار ادبی و فرهنگی

احیای گویش‌های دلنشین اصفهانی به عنوان یک باور فرهنگی، ضروری است

زبان ایرانی بنا به تعبیری و در اصطلاح بر زبان واحد و ریشه اصلی تمام گویش‌های مختلفی اطلاق می‌شود که در ایران از آغاز مهاجرت آریاییان تاکنون رایج بوده و به منزله‌ی مبنا و اساس آنها به شمار می‌رود.

بنابراین گویش‌های ایرانی از گنجینه‌های سرشار ادبی و از سرمایه‌های گرانبها و ارزشمند این مرز و بوم با پیشینه‌ی تمدن و فرهنگ غنی به شمار می‌رود.

یک محقق مردم شناس در این زمینه گفت: زبان آیینه تمام‌نمای فرهنگ هر جامعه‌است و عناصر مختلف مادی و غیر مادی فرهنگ در ارتباط متقابل با زبان می‌باشند.

«کاظم شاملو» افزود: برای فهم درست فرهنگ یک قوم در نخستین گام باید زبان آن قوم یا ملت را شناخت زیرا برخی ازعناصر فرهنگی دربستر زبانی خاصی که به آن تعلق دارند بامعنا هستند و خارج کردن عناصر از بستر زبانی امکان ارائه تحلیل مناسب از پدیده‌های فرهنگی را نمی‌دهد.

وی اضافه‌کرد: ایران از کشورهایی است که در آن زبان‌ها، گویش‌ها و لهجه‌های مختلفی رواج دارد که هر کدام از گونه‌های زبانی با نوع خاصی از پوشاک، خوراک، مسکن، اخلاق و منش همراه است و این تنوع فرهنگی ایران را به یک موزه بزرگ فرهنگی و مردم شناسی مبدل کرده است.

این محقق معتقد است: قبل از توسعه وسایل حمل‌ونقل و رسانه‌های ارتباط جمعی، فرهنگ اقوام مختلف کمتر دستخوش تغییر می‌شد، اما افزایش ابزارهای ارتباطی و آموزش‌های رسمی با یک زبان معیار که همان فارسی می‌باشد، تضعیف عناصر فرهنگی اقوام را به دنبال داشته است.

وی گفت: تنوع فرهنگی امتیازی است که برخی کشورها مانند هند و ترکیه با بهره‌گیری از همین ظرفیت، هرسال پذیرای جهانگردان زیادی ازمناطق مختلف جهان هستند.

شاملو افزود: درآمد حاصل از صنعت گردشگری برخی کشورهای جهان که‌تنوع قومی و فرهنگی کمتری نسبت به ایران دارند از درآمد نفت کشور ایران بیشتر است و ما هنوز از ظرفیت موجود نتوانسته‌ایم، بهره مناسب ببریم.

کارشناس پژوهش مرکز اصفهان شناسی و خانه ملل نیز در این مورد گفت: گویش در واقع، زبان محلی و آمیزه‌ای از لهجه و واژه است.

«رضوان پورعصار» بیان داشت: هرگویش برای خود یک باور فرهنگی را به دنبال دارد و کاربرد یک گویش در هر منطقه‌ای می‌تواند به عنوان موضوع یک تحقیق مطرح شود.

وی اظهار داشت: گویش تحت تاثیر مستقیم جریانات اجتماعی، فرهنگی و سیاسی زمان دچار تطور و دگرگونی می‌شود و به‌این جهت گویش‌هایی که در لایه‌های عمیق‌تر اجتماعی بوده‌اند باقی مانده‌اند و برخی گویش‌های لایه‌های سطحی اجتماع از بین رفته‌است.

وی گفت: بسیاری از گویش‌ها، امثال و اصطلاحات که زمانی رواج کامل در میان توده مردم داشته، تحت تاثیر مقولات فرهنگی، اخلاقی و اجتماعی طی مدت زمانی نه چندان دراز، در زبان عامه متروک شده و معانی خویش را از دست داده است.

وی یادآور شد: گویش اصفهان کنونی علاوه بر گویش خاص شهر اصفهان،گویش‌های روستاهای اطراف آن از جمله «وینشون یا وانشان»، «قهرود»، «کشه»، «زفره»، «سده»، «جرقویه»، «گز»، «کفرون یا کفران»، «محلات»، «خوانسار»، «سو» و دیگر گویش‌های روستایی این منطقه را شامل می‌شود.

وی تصریح کرد: در زمان حاضر زبان و گویش پاره‌ای از نقاط اصفهان مانند «سده»، «گز»، «جرقویه» متداول ازلغات پهلوی است و نشان می‌دهد که تغییرات زمان تاثیری در آن نداشته است.

دکتر «محمدحسین ریاحی» مسوول پژوهشی مرکز اصفهان شناسی و خانه ملل نیز گفت: اصفهان در دوران ساسانیان به عنوان یکی از شهرهای مهم و معتبر بود که مهاجرتهای مختلف در طول تاریخ، تاثیراتی بر زبان، گویش و لهجه‌اصفهانی داشته است.

تاکنون درحدود هزار نمونه‌گویش محلی در استان اصفهان گردآوری وشناسایی‌شده است. سه هزار نمونه‌گویش محلی در استان اصفهان وجود دارد که این گویش‌های محلی تنوع و تفاوت بارز با یکدیگر ندارد

وی افزود: در زمان حاضر قدیمی‌ترین گویش اصفهانی در گویش یهودیان اصفهان می‌باشد.

وی اظهار داشت: گویش اصفهانی در مقایسه با زبان فارسی استاندارد به سه دسته تقسیم می‌شود،یک دسته ازگویش‌ها عینا با فارسی استاندارد یکسان است، مانند کلمه «زن» و «مرد».

وی افزود: دسته دیگر ازگویش‌ها آنهایی هستند که شکل آوایی آنها با فارسی اصفهانی متفاوت است ، مانند کلمه «پدر» که درگویش اصفهانی با کسره تلفظ می‌شود.

وی دسته سوم گویش‌ها را خاص مردم اصفهان دانست مانند کلمه«چوری» به‌معنای جوجه و «سیبه» به معنای کوچه.

این محقق اصفهانی افزود: بنابراین می‌توانیم بگوییم گویش فارسی اصفهانی قدیم با فارسی اصفهانی امروز خیلی تفاوت دارد و کمتر می‌توانیم آن گویش فارسی قدیم را پیدا کنیم.

وی یادآور شد: البته در گفت و گوهای خانوادگی و غیررسمی برخی ساکنان مناطق قدیمی اصفهان که بومی این شهر هستند می‌توان به گویش قدیمی اصفهان پی برد.

وی تصریح کرد: در اطراف شهر اصفهان ریشه‌گویش قدیم مانند پهلوی و اوستایی وجود دارد،مانند گویش منطقه «خمینی‌شهر» و «گز» که دارای گویش عمیق دوران اوستایی و پهلوی ساسانی است.

سرپرست علمی گروه آوانگاری تفضیلی زبان شناسی استان اصفهان نیز گفت: تاکنون درحدود هزار نمونه گویش محلی در استان اصفهان گردآوری و شناسایی شده است.

«علی فقیهیان» افزود: گفته می‌شود، سه هزار نمونه گویش محلی در استان اصفهان وجود دارد که این گویش‌های محلی تنوع وتفاوت بارز با یکدیگر ندارد.

وی بااشاره به اینکه گذر زمان بسیاری از گویش‌های محلی را از بین برده است، افزود: شناسایی گویش‌هایی که از بین رفته است، تحقیقات و پژوهش جدیدی را می‌طلبد.

فقیهیان افزود: پژوهشگاه علوم انسانی سازمان میراث فرهنگی،صنایع دستی و گردشگری استان اصفهان، طرح کلی شناسایی گویش‌های محلی در کلیه استان‌ها را در دستور کار خود قرار داده است.

وی، اولویت بندی و مستندسازی گویش‌های محلی را از اساسی‌ترین برنامه‌های پژوهشگاه علوم انسانی سازمان میراث فرهنگی عنوان کرد.

وی با اشاره به اینکه اصفهان در شناسایی و مستندسازی گویش‌های محلی در کشور پیشگام بود، افزود: به دلیل تغییرات اساسی در کادر میراث فرهنگی تهران و همچنین استان اصفهان حمایت از این طرح صورت نگرفته است.

وی تصریح کرد: هیچ منعی برای اجرای‌این طرح وجود ندارد و با موافقت سازمان این طرح تحقیقاتی در جهت شناسایی گویش‌های محلی صورت خواهد گرفت.

وی گفت: درزمینه گویش شناختی و آواشناسی باید اقداماتی شامل تهیه آرشیو مستندسازی ، پرداختن به اطلس ملی گویش شناختی و سرمایه‌گذاری برای حفظ و احیا گویش‌های محلی صورت گیرد.

وی اظهار داشت: همچنین باید حفظ و احیای گویش‌های محلی در خطر که امکان از بین رفتن آن بیشتر می‌باشد در اولویت قرارگیرد.

این کارشناس ارشد زبان شناسی با اشاره به اینکه زبان یک پدیده پویا و در حال تغییر است، افزود: در این راستا باید مطالعات زبان شناسی صورت گیرد و تغییرات صورت گرفته کشف شود.

وی خاطر نشان کرد: زبان شناسی و پژوهش و تحقیقات در خصوص گویش‌های محلی و زبان شناسی از اهمیت بالایی برخوردار است و علاوه بر اینکه به متخصصان زبان شناسی کمک زیادی می‌کند رشته‌های مرتبط به زبان شناسی و مردم‌شناسی نیز می‌توانند از این مطالعات بهره ببرند.

گذری بر تاریخ اصفهان

بنای سارویه و آثار نهفته در آن

نفیسه زمانی نژاد:

نظریه‌ای دیگر در مورد بنای سارویه:

روانشاد مرحوم استاد سید محیط طباطبایی نظریه‌ای جالب و قابل توجه نسبت به سارویه ارائه می‌نماید. وی مطالبی که راجع به این بنا گفته شده است را از شکل و حالت اسطوره‌ای درآورده و آن را با ادوار تاریخ ایران باستان تطبیق می‌دهد.

استاد سیدمحیط طباطبایی معتقد است که این بنا مربوط به دوران فرمانروایی اشکانیان درایران است و این نوشته‌ها موقعی به سارویه سپرده شد که اصفهان یکی از مراکز قدرت اشکانیان بود. در منابع مورخان که در مورد این بنا نوشته‌اند نام طهمورث پادشاه پیشدادی ایران، جای نام یکی از شهریاران اشکانی را گرفته است. این شهریار اشکانی، اصفهان را به همان دلایلی که در شماره قبل ذکر گردید، گنجینه‌ی اسناد اداری و غیراداری خود قرار داد.

استاد طباطبایی بر جایگاه و اهمیت اصفهان در دولت اشکانی، تاکید زیادی دارد و می‌نویسد: اصفهان و همدان و ری مناطقی بودند که فرمانروایی آنها به آخرین شهریاران اشکانی اختصاص داشت که این خود دلیلی بر اهمیت زیاد اصفهان در آن دوره می‌باشد. ولی متاسفانه در دوره‌ی حکومت ساسانیان نسبت به فرهنگ و تمدن اشکانی، جنایت بزرگی شد و اغلب آثار اشکانی توسط عده‌ای از افراد ساسانی نابود گشت و این عمل بی‌رحمانه باعث گردید

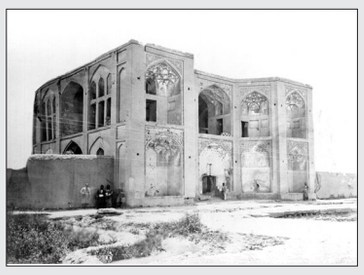

مورخان به مدت طولانی از وجود چنین فرهنگ و تمدن پرارزشی بی‌خبر باشند.البته تحلیل مرحوم طباطبایی در مورد اشکانی بودن آثار و اسناد یافته شده در بنای سارویه دلیل بر این که خود بنا هم اشکانی بود، نمی‌باشد و شاید خود بنای سارویه در دوران قبل از حکومت اشکانیان ساخته شده باشد و مورد استفاده‌های دیگری قرار می‌گرفته است.

ادامه دارد...

یادداشت‌هایی از استان اصفهان

فریدن میزبان یونانیان

لیلی زواره‌ای: فریدن از شمال به خوانسار، شمال غرب و مغرب با الیگودرز، از سوی جنوب به چهارمحال بختیاری و از شرق توسط نجف‌آباد محدود گردیده است. این شهرستان از دو بخش مرکزی و چادگان تشکیل و در فاصله‌ی ۱۳۵ کیلومتری اصفهان به خرم‌آباد قرار دارد. اطراف فریدن با کوه‌های مرتفع فردون و دالان کوه محیط شده است.

کوهستانی بودن آن و ارتفاع زیاد از سطح دریا موجب بارندگی و سرسبزی منطقه شده است.

گون، گز، کرفس کوهی و درختان پراکنده‌ی بلوط پوشش گیاهی آن را تشکیل می‌دهد.

فریدن میدان تاخت و تاز اسکندر

فریدن در دوران هخامنشیان «پرتیکان» نام داشته و یکی از ایالت‌های بزرگ ایران محسوب می‌شده که پس از هجوم اسکندر میدان تاخت و تاز یونانیان گردیده و رو به ویرانی نهاده است. بعضی از مورخان این منطقه را «پاری تاکن» نامیده‌اند.

نژاد مردم آن آریایی است اما در زمان صفویه تعدادی از ارامنه به مردم گرجستان به این منطقه کوچانده شدند که هم اکنون در دو شهرستان فریدن و فریدونشهر زندگی می‌کنند.

اقتصاد

آب و هوای فریدن در بهار و تابستان معتدل و در زمستان بسیار سرد است.

رودهایی که از کوهستان‌ها سرچشمه می‌گیرند به زاینده رود می‌ریزند.

با توجه به آب و هوا و فراوانی منابع آبی می‌توان انتظار داشت که اقتصاد فریدن بر پایه‌ی کشاورزی و دامداری استوار باشد، سیب‌زمینی، یونجه، غلات و حبوبات از مهمترین محصولات کشاورزی این منطقه می‌باشد.

ارتباط با سرویس اصفهان‌شناسی
۲۲۴داخلی ۸ - ۶۶۲۹۹۳۵ Esfahanshenasi@isfahanziba.ir

ره یافتگان

شهید رحمت‌اله سهرابی

مشق عشق و وارستگی

نام پدر: مختار
تاریخ تولد: ۱۳۳۳
محل تولد: سمیرم
محل شهادت: ام‌البرصاص
تاریخ شهادت: ۶۵/۱۰/۴

زندگی‌نامه شهید:

شهید سهرابی در یک خانواده‌ی عشایری و مومن و مستضعف دیده به جهان گشود. دوران طفولیت را در دامان طبیعت و سیاه‌چادرهای ایل قشقایی گذرانید. او دوره‌ی ابتدایی را در مدارس عشایری و دوره دبیرستان را در دهاقان و شهرضا به پایان رساند.در سال ۱۳۵۳ در دانشسرای عشایری شیراز پذیرفته شد. پس از طی دوره‌ی آموزش، جهت خدمت به عشایر به استان آذربایجان شرقی اعزام شد و یکی از موفق‌ترین افراد از نظر آموزشی محسوب می‌شد. به فرمان رهبر به جبهه رفت و در سال ۱۳۶۵ در منطقه ام‌البرصاص به درجه رفیع شهادت رسید.

وصیت‌نامه

سفارشات شهید، رحمت‌اله سهرابی از زبان همسر گرامیشان در نوشته‌ها.

شهید سهرابی به هنگام اعزام در مورد تربیت فرزندان تاکید بسیاری داشت و می‌خواست که فرزندان مفید برای جامعه تربیت شوند. همچنین در مورد تحصیلات و اجتماعی بودن و در صحنه بودن سفارش می‌کرد. شهید مدت دو سال مفقودالاثر بود و پس از آن یک شب قبل از این که پیکر پاکش به زادگاهش آورده شود، همسر شهید در عالم خواب شهید را زیارت می‌کند که با لباسی سفید و نورانی به منزل بازگشت.

فرنگستان

Carvansary - Abbassi

It is one of the largest caravansaries from the safavid period. The Carvansary has been converted in a laxury hotel. A collection of fine arts, which we can see in Isfahan's historic monuments have been recreated for the hotel ornamentations. The hotel is considered as the museum of contemporary fine arts too.

کاروانسرای عباسی

(کاروانسرای عباسی) یکی از بزرگترین کاروانسراها از دوران صفویه می‌باشد. (هم‌اینک) این کاروانسرا به هتل لوکس تبدیل شده است. کلکسیونی از هنرهای موسیقی که در آثار تاریخی اصفهان می‌توان دید برای تزیین هتل فراهم شده است.

این هتل همچنین به عنوان موزه‌های هنرهای معاصر در نظر گرفته می‌شود.

رجال اصفهان

سید مصلح الدین مهدوی

آسمانی‌های خفته در خاک

مرحوم سید مصلح‌الدین مهدوی در بامداد ۱۵ محرم‌الحرام سال ۱۳۳۴ در یکی از محلات قدیمی اصفهان به نام بیدآباد در خاندان گرانقدر و اهل علم و پرهیزگاری به دنیا آمد و پدرش سید محمدتقی ملقب به سید شهاب‌الدین نحوی مهدوی اصفهانی، از علمای پرهیزگار و ادیبی برجسته بود. مادرش دختر علامه فقیه آخوند ملامحمدحسین کرمانی، از مدرسان و ائمه جماعت و صاحب مسند قضا بود. مصلح‌الدین در شش سالگی پدر را از دست داد و به وسیله مادرش تربیت شد. دوره‌ی ابتدایی را در مدارس جدی (اقدسیه) و (گلبهار) گذراند و همزمان با تحصیل علوم جدید شوق علوم اسلامی وی را به مدارس علمیه کشاند. از استادان وی سیدمحمدحسین شوندی، مولی محمدهمامی، آیت‌اله میرسید حسن مدرس، میرمحمدصادقی، حاج میرزا محمدباقر امامی، حاج شیخ محمدعلی کرمانی، شیخ محمدحسن قاضی عسگر و کمال‌الدین خوانساری در اصفهان، و شیخ محمدحسین فاضل تونی و آیت‌اله محمدکاظم عصار در تهران بودند.مرحوم مهدوی سی و چند سال از عمر شریف خود را با اشتیاق و پشتکار فراوان در راه تعلیم و تربیت صرف کرد و در دبیرستان‌های اصفهان و تهران به تدریس اشتغال داشت. پس از بازنشستگی عمر شریف خود را صرف تحقیق و تالیف کرد و با کوشش بسیار آثار ارزشمندی درباره‌ی امامان شیعه، دانشمندان، شخصیت‌های علمی و فرهنگی شیعه در فرهنگ و هنر اصفهان به رشته تحریر درآورد.روانشاد مصلح‌الدین مهدوی پس از عمری پربرکت توام با اخلاق حمید و بزرگواری در راه تعلیم و تحقیق و فرهنگ اسلامی گذرانید، سرانجام در تاریخ ۴ تیرماه ۱۳۷۴ خورشیدی مطابق با ۲۶ محرم قمری بدرود حیات گفت و جنازه‌ی مرحوم در تخت فولاد اصفهان در تکیه‌ی مهدوی در کوچه روبه‌روی غسالخانه، که اکنون مخابرات است، مدفون گردید.

اینجا را بخون

سلام بر حسین، سلام بر علی بن الحسین، سلام بر فرزندان حسین، سلام بر یاران حسین، سلام بر هفتاد و دو تنها، هفتاد و دو تنهای تنها، هفتاد و دو تنهایی تنها، سلام بر . . .

باز هم محرم اومد و حال و هوای همه یه جورایی خاص شده.

محرم هرکسی را یاد یه چیزی می اندازه.

نمی‌دونم.

ولی دیگه نمی‌خوام محرم امسال را مفت و مسلم از دست بدم. می‌خوام خودم را بندازم تو جریان حسین، تا تو موج عشقش غرق بشم. می‌خوام با اشکی که برای حسین می‌ریزم، خودم را جلا بدم.

دوست من، برادر من، خواهر من یا هرکسی که داری این صفحه را می‌خونی، این صفحه بهونه‌ای شد برای ما برای عرض ارادت به پیشگاه اربابمون.

فقط یه چیز میگم و خلاص.

تو رو خدا ما را از یاد نبری. خیلی محتاج دعاییم.

حسین(ع) فقط عاشورا ندارد

رضا احسان‌پور

موضوع عاشورای اباعبدالله الحسین علیه السلام، خصایص دیگر حضرت اباعبدالله علیه‌السلام را تحت‌الشعاع قرار داده به نحوی که کمتر کسی اطلاعی از دیگر خصائص اخلاقی آن بزرگوار دارد. لذا درنوشتار زیر سعی شده است تا گوشه‌ای هرچند کوتاه از جنبه‌های دیگر زندگی آن امام عزیز بیان شود.

آب دریا را اگر نتوان کشید
هم به قدر تشنگی باید چشید

جود امام

روایت شده است که اسامه‌ابن زید روزی مریض شده بود امام‌حسین علیه‌السلام از او عیادت کرد و دید که صدایش به واغماه بلند شده است. حضرت پرسیدند غم تو چیست برادر، گفت: شصت هزار درهم قرض دارم حضرت فرمود بر ذمه من باشد. گفت: می‌ترسم بمیرم و مقروض باشم. حضرت فرمود تو نمی‌میری تا من قرضت را ادا کنم. راوی می‌گوید او زنده بود تا اینکه حضرت قرض او را پرداخت نمود.

بحارالانوار جلد ۴۴ صفحه ۱۸۹

کمک به دیگران

نقل شده است که در روز عاشورا اثری بر پشت مبارک امام حسین علیه‌السلام دیده شد. از امام‌زین‌العابدین علیه‌السلام پرسیدند(چون جای سنگ و تیروضرب وزخم نبود) فرمودند: این جای انبان است که پدرم بر پشت می‌گرفت و به منازل بیوه زنان وایتام می‌برد.

بحارالانوارج ۴۴ ص ۱۹۰

عفو و گذشت امام

غلامی جنایتی کرد که مستحق تأدیب بود. حضرت فرمان داد او را تأدیب کنند. غلام گفت: مولای من، والکاظمین الغیظ. حضرت فرمود: رهایش کنید. غلام گفت (والعافین عن الناس). حضرت فرمود: از تو گذشتم. غلام گفت:(و الله یحب المحسنین). حضرت فرمود: تو در راه خدا آزادی و برای توست دو برابر آنچه من به تو بخشیدم .

بحارالانوار جلد ۴۴ صفحه ۱۹۵

معجزات امام

یحی‌بن‌ام‌طویل نقل می‌کند: ما نزد اباعبدالله علیه‌السلام بودیم که جوانی گریان وارد شد. آن بزرگوار فرمودند: گریه شما برای چیست؟ گفت مادرم ثروتمند است و هم اکنون از دنیا رفته است و وصیت نکرده است و به من دستور داده که در کارش دخالت نکنم تا جریان را به اطلاع شما برسانم .

حضرت فرمود: بلند شوید تا به خانه‌شان برویم. همگی بلند شدیم و به خانه آن‌ها رفتیم. حضرت داخل شد وخدا را خواند تا او را زنده کند و وصیت کند. خداوند او را زنده کرد. زن نشست و طلب شهادت کرد. آنگاه به امام نظر افکند و گفت: ای مولا بفرمایید هر امری دارید انجام دهید. حضرت وارد خانه شد و به او فرمود: وصیت کن تا خدا تو را رحمت کند .

زن گفت: یابن رسول الله من دارای اموال زیادی هستم. در فلان جا ثلث آنرا برای شما قرار دادم که هر جا می‌خواهی در حق دوستانت مصرف کنی و دو ثلث آنرا برای پسرم اگر میدانی از اولیاء توست و اگر از مخالفان است همه‌اش از آن توست. چون حقی برای مخالفان در اموال مومنین نیست. پس تقاضا کرد که بر او نماز بخواند و متولی امرش شود و آنگاه مُرد همانطور که قبلا مُرده بود .

بحارالانوار جلد ۴۴ صفحه ۱۸۰

خوش خلقی

اخلاق نیک و خوش اخلاقی یکی از ویژگی‌های مردان الهی است. همه پیامبران الهی بر حسن خلق و خوی نیک سفارش کرده و خود، الگوی اخلاق حمیده بوده‌اند.

پیامبر اکرم صلی الله علیه وآله هدف از بعثت خویش را تکمیل اخلاق بر شمرده و می‌فرمایند:

بعثت لاتمم مکارم الاخلاق؛ مبعوث شدم تا بزرگواری‌های اخلاقی را تمام کنم.

یکی از علل پیشرفت اسلام در عصر جاهلیت، اخلاق برجسته و انسانی پیامبر اکرم صلی الله علیه وآله می باشد.

امام حسین علیه السلام نیز با بیان و رفتار خویش الگوی فضیلت و اخلاق بود و همچون خورشیدی در زندگی مسلمانان نور افشانی می‌کرد و مردمان را به یاد خلق و خوی رسول الله صلی الله علیه وآله می انداخت.

در کلمات آن حضرت آمده است:

«ای مردم با ارزش‌های والای اخلاقی زندگی کنید و از دیگران پیشی گیرید و برای به دست آوردن سرمایه‌های سعادت شتاب کنید.»

و یا در جایی دیگر در ترسیم جایگاه اخلاق زیبا چنین می‌فرماید: «اخلاق نیکو داشتن عبادت است.»

و یا در جایی دیگر فقدان حسن خلق را، فقدان سرمایه اصلی برای زندگی می‌داند.

بنابر این در هندسه ارزش‌های دینی، اخلاق نیک، جایگاه کاملاً کلیدی و بنیادی دارد و مسلمان بداخلاق، از ایمان ناقص و دین ناکامل بر خوردار است.

حسین، حسین، حسین . . .

حمید ربیعیان

پیرمرد چندین بار حسین رو صدا زد. ولی اون جواب نمی‌داد. یه کمی بلندتر صداش کرد ولی بازم جوابی نشنید.

با خودش گفت شاید بلند که حرف زده حسین ناراحت شده جوابشو نمی‌ده. صداشو آروم کرد و صداش زد: حسین ... نخیر، مثل اینکه قهر کرده. یه کمی لحنشو لطیف کرد و گفت: حسین، حسین، حسین جونم! غرور مردونگیش تا حالا اجازه نداده بود حسین رو با این اسم صدا کنه، ولی بازم جوابی در کار نبود. خواست آب دهنشو قورت بده ولی دهنش خشک خشک بود، عین حسین.

صداشو بازم آروم‌تر کرد. خش‌خش صداش نشون می‌داد که دیگه هیچی آب تو دهنش نیست. به زور حرف می‌زد. گفت: حسین عزیزم جواب بده. مگه همیشه به یه صدا جواب منو نمی‌دادی؟! ولی بازم.....

دیگه لحن پیرمرد تغییر کرد. به التماس افتاد....حسین تو رو به خدا تو رو به جدمون.....چرا جواب نمی‌دی. حسین ...حسین...ح س ی ن ....

قامت پیرمرد خم شد. با زانو افتاد رو زمین ... یه‌ریز می‌گفت حسین ..... قطره اشکایی که یواش یواش تو چشمش جمع شده بود حالا دیگه سیل شده بود. پلاستیکو پس زد و سرشو گذاشت رو بدنش. یه کمی به صدای قلبش گوش داد. خیلی قشنگ بود تا حالا صدایی به این قشنگی نشنیده بود. تو اون لحظه دوست داشت همینجا با همین صدا بمیره، بدنش عجب عطری داشت، آدمو می‌برد تو حرم امام رضا.....

شونه‌های پیرمرد به شدت بالا و پایین می‌رفت. همینطور گریه می‌کرد.....گریه. حسین عزیزم چرا جواب منو نمی‌دی، مگه با من قهری؟

حسین جونم من اگه گاهیم باهات اوقات تلخی می‌کنم دوستت دارم، تو نباید ناراحت بشی. الهی بمیرم اگه ناراحتت کردم.

اگه ازت معذرت بخوام جوابمو می‌دی؟؟؟ بیا! من ازت معذرت می‌خوام، من ازت معذرت می‌خوام، منو ببخش، غلط کردم.... حالا جواب منو بده، جون بی‌بی، جون زینب و عباس....

پیرمرد دیگه کاری نداشت که کی اونو نگاه می‌کنه، مثل بچه کوچولوها های‌های گریه می‌کرد، همه اونایی که دورتادورش بودن دستاشونو گذاشته بودن رو صورتاشون و شونه‌هاشون بالا و پایین می‌رفت.

اشکای پیرمرد داشت بدنشو غسل می‌داد.

زنا دور حاجیه‌خانم را که از حال رفته بود گرفته بودن. رقیه کوچولو یه کمی گلاب داد دست زینب که دم بینی حاجیه خانم بگیره.

یه کمی که حالش جا اومد دیگه طاقت ناله کردن نداشت. قدرت حرکت هم نداشت، تنها کاری که می‌تونست بکنه نگاه‌کردن بود، از دور نگاه می‌کرد و با خودش حرف می‌زد: حسین جونم....حسین جونم.....الهی بمیرم....خدایا.....مگه من از تو چی می‌خواستم.....فقط می‌خواستم هر روز روی ماهشو ببینم.... هر روز اون پیشونی عبادتشو ببوسم..... بوش کنم.... گلم...حسینم...عزیزم....الهی قربونش برم. بچم عاشق شده بود...قربون عاشق شدنت برم.....اومده بود پیشم خیلی خوشحال بود.....می‌گفت نذری که برا خاله بردم، زهرا اومد دم در بهم خنده زد..... تا دو روز برا خودش شعر می‌خوند.... بمیرم براش.....مگه من به خدا نمی‌گفتم درد و بلات به جونم.....چرا جون من هنوز سر جاشه....نه... جون من دیگه سرجاش نیست....جون من رفته.

اون روزی که از بالای داربست مسجد که برای محرم زده بودند افتاد و دستش شکست وقتی ناراحتی منو دید گفت: ننه! همون حضرت‌عباسی که همش بهش قسم می‌خوری جفت دستشو برا امام حسین و بچه هاش داد، من روز قیومت چطوری تو روی امام وایسم بگم در راه تو فقط یه دستم شکست!! ای کاش سر و دست و پامو برا امام حسین بدم، تو مگه اسم منو حسین نذاشتی؟

این اسم عظیم رو شونه‌ام سنگینی می‌کنه باید یه جوری جبران کنم....الهی قربون اون اسم عزیزش برم....یا امام حسین.....یا حضرت عباس.....

این حرفا انگار یه مرثیه سوزناک بود، همه‌ی زن‌ها با گوشه چادرشون اشکاشونو پاک می‌کردن. همه گریه می‌کردن، حتی اون علی اصغر کوچولو که تو قنداق بود.

مردا جلوی علی اکبر را گرفته بودن که طرف حسین نره. آخه خیلی بی‌تابی می‌کرد. می‌گفت ای نامرد منو گول زدی....اون روز که می‌خواستم تو شناسنامه دست ببرم نشستی با من حرف زدی که من باید مواظب پدر و مادر باشم....خودت رفتی تنها تنها....تو هیچ وقت تنها خور که نبودی....دادا جون تنها تنها خوردی و رفتی....های های های....حالا که اینکارو کردی منم همه اون چیزایی که گفته‌بودی به کسی نگم می‌گم....آره می‌گم....بعد نگی چرا گفتی!....می‌گم که نصف شب سجادتو تو اتاق می‌انداختی و برا خدات های‌های گریه می‌کردی.... می‌گم که دم صبحم زیارت‌عاشورات طاقت ازت می‌برد و می‌افتادی تو سجاده....بازم بگم....بازم بگم نامرد.... دیدی آبروتو بردم....من بچم...خودت بچه‌ای....یه نگاهی تو آینه به خودت بکن سیبیلات هنوز سبزم نشده، اون وقت تو مردیو من نامرد؟! نامرد خودتی که تنها تنها می‌ری.....

بعد از گفتن این حرفا علی افتاد رو زمین و شروع کرد به گریه کردن....می‌گفت دوستت دارم ....دوستت دارم دادا.....برگرد دادا....دیگه اذیتت نمی‌کنم دادا.... دیگه همش خودم می‌رم نون می‌گیرم..... درسامو درست می‌خونم.....با بابا مامان خوب رفتار می‌کنم..... برگرد.....بر گرد.....

دادا جون....دادا.... دادا....دلم تنگه....خیلی تنگ....دلم تنگ شده برا اون آجی آجی گفتن‌هات....اون نگاهت....اون مهربونیت.....آجی بمیره برات.... مگه یادت نیست وقتی جاییت زخم می‌شد این دل آجیت آتیش می‌گرفت....با خنده به من می‌گفتی مگه زخم شمشیره که اینطور ناراحت شدی! این گریه‌هاتو حروم نکن، نگه دار برا وقتی که زخم شمشیر خوردم و بعدشم می‌خندیدی....یعنی حالا وقتشه؟.... ای کاش زخم شمشیر بود.....

من یه بار دیگه از اون خنده‌ها می‌خوام دادا.....دادا....یادمه گفتم برام از سفرت سوغاتی بیار گفتی با پست خودش میاد....منظورت همین بود.....این سوغاتی من بود داداچی!....خیلی بدی دادا.....مامان یه چیزی به دادا بگو....آخه جواب منو نمی‌ده.

پیرمرد هنوز روی بدنش بود. کسی جرات نداشت اونو بلند کنه. همینطور بو می‌کرد و گریه می‌کرد، از بو کردن سیر نمی‌شد. مگه آدم از بوی بهشتم سیر می‌شه؟!

دیگه هیچی نمی‌گفت؛ فقط گریه می‌کرد....گریه.....گریه.

سرشو از رو بدن حسین بالا آورد که یه بار دیگه صورتشو ببینه....ولی هر چه نگاه کرد سری ندید....یا حسین....اون رگ‌های گردنش لبخند دلبرانه‌ای به چهره پیرمرد می‌زد. پیرمرد جواب لبخندشو با یه لبخند همراه با اشک داد.

رفت سمت دستش که اونو بذاره رو گونه‌هاش.....

یا ابالفضل.....نه دستی بود و نه پایی.

حاجیه خانم فریاد زد حسین جونم حالا دیگه جلوی امامت شرمنده نیستی....شیرم حلالت.... و دوباره از حال رفت.....

پیرمرد را از رو تابوت کنار کشیدند و بدن حسین رو با پلاستیک پوشوندن و دوباره بردنش سر دست.....

این گل پر پر که کفن ندارد.....

لا اله الا الله....

کربلا از نگاه آمار

واقعه کربلا تنها یک‌بار در طول تاریخ اتفاق افتاد. اما این رویداد بی‌نظیر و مسایل قبل و بعد از آن را افراد مختلفی نقل و روایت کرده‌اند. به همین دلیل برخی از اطلاعات و آمار با همدیگر تفاوت دارد. آن چه در زیر می‌خوانید، خلاصه‌ای از واقعه‌ی کربلاست که با نگاهی دیگر به آن پرداخته شده‌است.

■ قیام حضرت امام حسین(ع) از روز خودداری از بیعت با یزید تا روز عاشورا ۱۷۵ روز طول کشید.

■ قیام سالار شهیدان از مدینه آغاز و به کربلا ختم شد. این قیام یک هفته در مدینه، ۴ ماه و ۱۰ روز در مکه، ۲۳ روز بین راه مکه تا کربلا (از دوم محرم تا دهم محرم) به طول انجامید.

■ از مکه تا کوفه منزل‌هایی وجود داشت که ما امروزه به آنها کاروانسرا یا اقامتگاه می‌گوییم. کاروان سید الشهدا در مسیر حرکت خود از ۱۸ منزل عبور کرد.

■ اسرای اهل بیت امام حسین(ع) از کوفه تا شام از ۱۴ منزل عبور کردند.

■ زمانی که امام حسین(ع) در مکه حضور داشتند حدود ۱۲۰۰۰ نامه از کوفه برای آن حضرت فرستاده شد که در آنها از آن امام دعوت کرده بودند تا به شهر کوفه برود و به یاری مردم آن دیار بشتابد.

■ زمانی که فرستاده امام حسین(ع) یعنی مسلم بن عقیل به کوفه رسید، تعداد ۱۸ هزار نفر با ایشان بیعت کردند. برخی هم تعداد بیعت کنندگان را ۲۵ هزار یا ۴۰ هزارنفر عنوان کردند.

■ در زیارت ناحیه نام ۱۷نفر از فرزندان ابیطالب به عنوان شهدا کربلا ذکر شده است.

■ درجمع شهدای کربلا،۳ کودک ازخاندان بنی هاشم وجود دارد.

■ از خاندان بنی هاشم درمجموع ۳۳نفر در واقعه کربلا به شهادت رسیدند. این شهدا عبارتند از: حضرت امام حسین(ع)، سه نفر فرزندان حضرت سیدالشهداء(ع)، ۹ نفر از فرزندان امام علی(ع)، چهار نفر از فرزندان امام حسن مجتبی(ع)، دوازده تن از اولاد عقیل و ۴ نفر از فرزندان جعفربن ابیطالب. البته درمنابع مختلف ۱۸و ۳۰ نفر هم ذکرشده است.

■ غیراز سالارشهیدان و خاندان بنی هاشم، نام۸۲ نفر از شهدا نامشان در زیارت ناحیه مقدسه و برخی منابع دیگر آمده است. غیرازشهیدان نام۲۹ نفر دیگر درمنابع متأخرتر آمده است.

■ مجموع شهدای کوفه از یاران امام حسین(ع) ۱۳۸نفر است. ■ درمیان شهدای کربلا تعداد ۱۴غلام دیده می‌شود.

■ پس از واقعه کربلا، دشمنان امام حسین(ع)، سرهای تعدادی از شهدای کربلا را از بدن‌های آنان جداکرده و با خود به کوفه بردند. آنان در این واقعه سرهای ۷۸ شهید را بین خود تقسیم کردند.

■ پس ازشهادت امام حسین(ع)تعداد۳۳ زخم نیزه و۳۴ ضربه شمشیرغیراز زخم‌های تیربر بدن مطهر آن امام به چشم می‌آمد. سیدالشهدا(ع) در هنگام شهادت ۵۷ سال داشت.

■ سپاهیان کوفه با۳۳ هزارنفربه جنگ با امام وارد شدند.

■ پیکرهای سه نفر از شهدای واقعه کربلا یعنی حضرت ابوالفضل العباس(ع)، حضرت علی اکبر و عبدالرحمن بن عمیر توسط دشمنان سنگدل قطعه قطعه شد.

■ در واقعه کربلا ۵ کودک و نوجوان که هنوز به سن بلوغ نرسیده بودند، جام شهادت را نوشیدند.

■ تعداد ۵ تن از شهدای کربلا از اصحاب حضرت رسول(ص) بودند.

■ در رکاب سالار شهیدان ۱۵ غلام به درجه رفیع شهادت رسیدند.

■ دو نفر از یاران امام حسین(ع) روز عاشورا به اسارت دشمن در آمده و سپس به شهادت رسیدند.

■ چهار نفر از یاران امام حسین(ع) در کربلا پس از شهادت آن حضرت به درجه رفیع شهادت نایل آمدند.

■ تنها زنی که در کربلا به شهادت رسید ام وهب،همسر عبدالله بن عمیر کلبی بود.

■ حضرت علی اکبر(ع) فرزندسالار شهیدان، اولین نفر از خاندان بنی‌هاشم بود که در کربلا به شهادت رسید.آن حضرت به هنگام شهادت۲۷ سال داشت.

■ در واقعه کربلا سرهای۲شهید یعنی حضرت علی اصغر(ع) وحربن یزید ریاحی از پیکر آنان جدا نشد.

■ دهم محرم سال ۶۱هجری برابر با روز جمعه بود. روز عاشورا در تاریخ معادل۲۱ مهر ماه سال ۵۹ می باشد.

■ نام ۱۳ نفر از فرزندان ابیطالب که در حماسه عاشورا به شهادت رسیدند در زیارت ناحیه نیامده است.

■در واقعه کربلا سه نفر از شهدا همراه با خانواده‌های خود در این حماسه ماندگار تاریخ اسلام حضور داشتند.

■ در واقعه عاشورا هشت مرد و پسر یعنی امام زین‌العابدین(ع)،امام محمد باقر(ع)، عمربن‌حسین، حسن‌بن‌حسن، زیدبن‌حسن، عمربن‌حسن، محمدبن‌عمربن‌حسن و محمدبن‌حسین به اسارت دشمن درآمدند که در این میان تنها امام سجاد(ع) و عمربن‌حسن به سن بلوغ رسیده بودند.

ارتباط با سرویس جوان
۲۳۱داخلی ۸-۶۶۲۹۹۳۵
javan@isfahanziba.ir

فقط چند لحظه...

■ **هر روز با هم دعوا داشتند ولی زورش به او نمی‌رسید. نمی‌دانست چه کند. ... با خودش گفت می‌روم شکایت می‌کنم. ... کتاب مفاتیح را برداشت و آن را باز کرد: الهی الیک اشکو نفساً بالسوء اماره ... خدایا به تو شکایت می‌کنم از نفسم...**

الو، منم آدمم!

الهه جوادی

به بهانه‌ی سالگرد وفات دانشمند ایرانی، دکتر اردشیر حسین‌پور

به منم میگن دانشجو؟!!

الو، الو... سلام، خواهش می‌کنم قطع نکن، فکر نکنی مزاحمما؟ نه، فقط دو تا گوش شنوا می‌خوام که باهاش درد و دل کنم. دردی که این‌قدر آزارم می‌ده که این وقت شب توی این سرمای مزاحم‌کُش، اومدم توی حیاط و یه شماره شانسی گرفتم. امیدوارم شانس با من یار بوده باشه و تو یه آدم صبور و اهل دل باشی! ببین، از تلفن خونمون باهات تماس گرفتم؛ پس بدون که مزاحم نیستم، فقط یه جوون غمگینم که از سر شب تا حالا با خوندن داستان زندگی یه آدمِ بزرگ، کلی به هم ریخته، تمام غرورش از بین رفته و تبدیل به آهِ حسرت شده. برای همین مرتب به خودم می‌گم:«آخه منم دانشجوام؟ به منم می‌شه گفت دانشجوی مملکت؟» بیچاره مامان و بابا که به «من» افتخار می‌کنن! به منی که وقتی یه نمره‌ی بالای هجده می‌گیرم، دیگه خدا رو بنده نیستم و با هر قدمی که برمی‌دارم، انتظار دارم همه بهم آفرین بگن! در حالی که امشب کسی رو شناختم که اگه تمام فعالیت‌ها و تلاش‌های من توی این بیست و یک سال را جمع کنن، به اندازه‌ی تلاش یک ماه اون هم نمی‌رسه! می‌دونم که الان به خودت می‌گی: «جالب شد. یعنی اون کیه که سرگذشتش باعث شده این جوون اینقدر غمگین بشه و یه کم به خودش بیاد؟» اسمشو نشنیده بودم و هیچ شناختی ازش نداشتم. ولی وقتی شناختمش، دلم به حال خودم و بقیه هم‌سن و سالام سوخت که چرا چنین آدمی رو نشناختیم؟ بذار یه کم از مدارج تحصیلیش واست بگم تا بیشتر بشناسیش.

سال **۵۹** دیپلم ریاضی فیزیک می‌گیره و سال **۷۰** با مدرک کارشناسی «مهندسی الکترونیک» از دانشگاه شیراز فارغ‌التحصیل می‌شه. سال **۷۳** کارشناسی ارشد «فیزیک ماده و چگال» از دانشگاه شیراز و بعد در سال **۸۱** دکترای «فیزیک اتمی» دوباره از دانشگاه شیراز و گذروندن واحدهای تخصصی رشته‌های «مهندسی مخابرات در گرایش امواج» و «مهندسی سخت افزار کامپیوتر». آره، می‌دونم با دیدن این سنوات، ممکنه هاج و واج مونده باشی. منم تا دیدم، همین طور شدم. نابغه بوده دیگه. راستی اینم بگم که توی نوزده درس، تدریس می‌کرده که خیلی از اونا در مقطع کارشناسی ارشد و دکترا بوده. تازه از تدوین و تالیف کتاب و مقالات بگذریم. اما دلم نمی‌یاد از عناوین علمی اون حرفی نزنم. کسب رتبه اول محققین دفاعی کشور، کسب جایزه تحقیقات کاربردی در چهاردهمین جشنواره بین‌المللی خوارزمی، کسب عنوان دانشجوی نمونه کشور در مقطع دکترا، کسب رتبه اول تالیف کتاب از طرف جهاد دانشگاهی به مناسبت تالیف کتاب «اصول عملیات حرارتی و ساخت هسته‌های فِرّیت» و کسب عنوان دانشجوی نمونه کشور در مقطع کارشناسی ارشد. جالبه نه؟ همه‌ی اینا رو یه نفر کسب کرده!

این از علمش که سرآمد بود. حالا بذار از فضایل دیگه‌ی اون بگم. کسانی که اونو از نزدیک می‌شناختن، می‌گن: به ورزش‌های سخت علاقه وافری داشت. حتماً توی روز، یک ساعت را به ورزش کردن اختصاص می‌داد. به همین دلیل هم، بدن ورزیده‌ای داشت.

ای بابا،اخلاقش هم نمونه بود. جوری که بین افراد هیچ تفاوتی قائل نمی‌شد. مثلاً هر قدر که به رییس دانشگاه احترام می‌ذاشت، همون قدر هم به یه خدمتکار دانشگاه.

در مورد تعهد کاری و مسوولیت‌پذیری، که دیگه نگو و نپرس. کلاس‌های **۱/۵** ساعتی استاد، بعضی وقتا تا **۵** ساعت طول می‌کشید. تمام ریزه کاری‌های درس رو به دانشجوهاش یاد می‌داد، حتی فوت کوزه گری را! به هیچ عنوان حاضر نبود کلاس‌هاش رو تعطیل کنه. چون معتقد بود وقت دانشجوها ارزشمنده، می‌گفت: « هیچگاه به خاطر پول تعهداتم را زیر پا نمی‌ذارم .»

هیچکی به یاد نداره که زودتر به استاد سلام کرده باشه؛ مگه اینکه از پشت سرِ استاد می‌رسید یا سر پیچ، استاد را می‌دید! با اینکه اینقدر در علم وقت گذاشته بود، حتی ذره‌ای هم از دین غافل نشده بود. شاید هفته‌ای دو یا سه روز، روزه بود، اما کسی نمی‌فهمید. وقتی بچه بوده، حدود دو سال رو پیش یکی از علما گذرونده. همیشه صحبت‌هاشو با یه حدیث یا آیه‌ای از قرآن و یا یه قسمتی از نهج‌البلاغه شیرین می‌کرده. حیف، بعد از فوتش بر اثر گازگرفتگی، معلوم شد، یتیم‌نواز شهر سفر کرده و رفته. حالا فهمیدی چرا این‌قدر حالم خرابه؟ چون خیلی دیر شناختمش! می‌دونی اسم این استاد چی بود؟ اِ! چیه؟ چرا داری گریه می‌کنی؟ الو... الو، چرا جواب نمی‌دی؟

-اسمش «**دکتر اردشیر حسین پور**» نیست؟

چرا. مگه استاد رو می‌شناسی؟

-من...دانشجوی اون توی دانشگاه شیراز بودم. استادی که همین الان شناختمش! ممنون که این موقع شب منو برای شنیدن حرفات انتخاب کردی.

(بوق،بوق،بوق،بوق) الو؟ الو!

مدیرکل شیلات استان اصفهان اعلام‌کرد:

ماهی غذای اصلی ساکنان برخوار و میمه

گروه شهرستان‌ها- مهدی اعظمی: با وجودی که سرانه مصرف ماهی در استان حدود نیمی از سرانه کشوری است، مهاجرپذیری دو شهرستان برخوار و میمه آن هم از جنوب کشور سبب شده مردم ساکن این شهرستان با سرانه‌ی مصرف ۱۰ کیلوگرمی بالاترین میزان مصرف ماهی در استان را داشته باشند.

هم‌اکنون سرانه‌ی مصرف ماهی در کشور حدود ۱۶ کیلوگرم است که این میزان مصرف در شهرهای شمالی و جنوبی کشور به دلیل نزدیکی دریا به حدود ۲۰ کیلوگرم می‌رسد. ماهی که یک غذایی مقرون‌به صرفه از نظر پزشکی و اقتصادی است در استان اصفهان طرفداران چندانی ندارد و برخی از کارشناسان معتقدند اگر مردم استان ما هم مثل استان‌های همجوار روش‌های گوناگون طبخ ماهی را می‌دانستند و از طرف دیگر نیز از مزایای آوردن این ماده غذایی بر سر سفره‌ها باخبر می‌شدند سرانه مصرف ماهی در استان ما این قدر کم نبود.

بر همین اساس، اداره کل شیلات استان ضمن حمایت از طرح‌های آبزی‌پروری اقدام به برگزاری دوره‌های آموزشی و جشنواره برای رسیدن به افزایش سرانه مصرف ماهی کرد به طوری که امروزه سرانه مصرف از ۳ کیلوگرم در برخی از شهرستان‌ها به ۷/۲ کیلوگرم و در برخی دیگر به ۸ کیلوگرم رسیده است.

شهرستان‌های برخوار و میمه و شاهین‌شهر که حدود نیم قرن است به واسطه‌ی داشتن موقعیت خوب کشاورزی و صنعتی از استان‌های جنوبی کشور مهاجر می‌پذیرد و به نوعی مراودات اقتصادی این شهرستان با شهرهای اهواز، بندرعباس، لرستان، کیش، دورود، عاملی شده تا فرهنگ مردم این شهرستان با شهرهای جنوبی عجین شود و ماهی یکی از مواد غذایی اصلی سبد خانوار مردم این شهرستان‌ها گردد. و این در حالی است که در این شهرستان بر خلاف دیگر شهرستان‌های استان نه رودخانه دارد و نه این که به زاینده‌رود نزدیک است، آبزی‌پروری در این شهرستان دیده نشود و هنوز حوضچه‌ی پرورش ماهی در آن ساخته نگردد.

به گفته‌ی مسعود شریعتی، مدیر کل شیلات استان اصفهان هم‌اکنون نیز در هفت کانال فرعی انتقال آب استان توسط دانش‌آموختگان مراکز دانشگاهی ماهی قزل‌آلا پرورش داده می‌شود اما هنوز در هیچ یک از کانال‌های آب این شهرستان طرح آبزی‌پروری اجرا نمی‌شود.

در استان اصفهان زاینده‌رود از بهترین مکان‌های پرورش ماهی است و امسال نیز شهرداری اصفهان تاکنون ۱۹۰ هزار قطعه بچه ماهی از انواع کپور علفخوار را در این رودخانه رهاسازی کرد و اداره کل شیلات استان نیز در سد زاینده‌رود ۱۰۰ هزار قطعه بچه ماهی از انواع کپور علفخوار و معمولی و فیتوفاگ را رهاسازی کرد.

مسعود شریعتی مدیرکل شیلات استان از رهاسازی بچه ماهی در سد خمیران در آینده‌ی نزدیک خبر داد و گفت: این طرح هر ساله برای کمک به حفظ و بازسازی ذخایر آبزی در منابع آبی و کنترل بیولوژیکی پوشش گیاهی آبزی که رشد بی‌رویه آنها سبب تاثیرات منفی در اکوسیستم منبع آبی می‌شود اجرا می‌گردد که عملیاتی شدن آن ۳۰ میلیون ریال هزینه دارد.

اما با این طرح همه ساله ۹۵۰ صیاد می‌توانند از این رودخانه ۵۰۰ تن ماهی کپور صید کنند.

تولید ماهی زینتی از دیگر برنامه‌های شیلات استان است که از ۲۰ میلیون ماهی زینتی که در این استان سالانه تولید می‌شود، سهم شهرستان کاشان ۱۵ میلیون قطعه است. در شهرستان کاشان هم‌اکنون ۶۰۰ خانوار به تولید ماهی زینتی اشتغال دارند که تولیدات آن به کشورهای عربی، حاشیه خلیج فارس و آسیای میانه صادر می‌شود.

در حالی که امروزه دنیا به تولید و نگهداری ماهی‌های زینتی و استفاده از سیستم نگهداری آکواریومی روی آورده تولید ماهی زینتی در شهرستان کاشان از سال‌ها پیش رواج داشته و سینه به سینه منتقل شده و هم‌اکنون به عنوان یک شغل پایدار درآمده است.

اما حمایت‌هایی که دولت باید از تولیدکنندگان این ماهی داشته باشد را شریعتی مدیرکل شیلات استان به آن پاسخ داد و با اشاره به این که تاکنون ۷۰ درصد از واحدهای خانگی و یا غیرخانگی پرورش ماهی زینتی در این شهرستان دارای پروانه بهره برداری شده اند گفت: این واحدها از تسهیلات بنگاه های کوچک و زود بازده اقتصادی بهره مند شده اند.

استاندار اصفهان در آیین معرفی فرماندار جدید لنجان عنوان کرد:

دولت بدون کمک مردم در امر اشتغال موفق نیست

گروه‌شهرستانها- محسن‌سیلیمیان: استاندار اصفهان در مراسم معارفه فرماندار جدید لنجان گفت: اگر کسی که توانایی مسوولیت را دارد از قبول آن سرباز بزند در پیشگاه خدا مسوول است.

سیدمرتضی بختیاری گفت: مسوولان شانی جز خدمت ندارند و اگر مسوولیت را عامل خودبرتربینی دانستند راه را اشتباه آمده‌اند. وی با اشاره به دستگاه‌های نظارتی در دیگر کشورها گفت تفاوت مسوولان ما با دیگر کشورها پاسخگویی، در شب اول قبر است و اگر آن وقت را در نظر بگیریم حتی یک دقیقه از وقتمان را تلف نمی‌کنیم.

بختیاری لنجان را یکی از شهرستان‌های مهم و حساس استان خواند و با اشاره به بحث اشتغال که مشکل اصلی این شهرستان است گفت: در بحث اشتغال اگر مردم در صحنه نباشند دولت موفق نیست. نماینده مردم لنجان نیز استفاده دولت نهم از نیروهای بومی در مسوولیت‌ها را استفاده از ظرفیت‌های انسانی شهرستان‌ها خواند و گفت: این کار آثار و برکات فراوانی دارد. وی به فرماندار جدید لنجان توصیه کرد در برنامه‌ریزی و تصمیم‌گیری‌ها، مجموعه شهرستان را در نظر بگیرد.

امام جمعه زرین‌شهر نیز در این مراسم با اشاره به نامه حضرت علی(ع) به مالک اشتر گفت: اگر اراده مسوولان در جهت حل مشکلات باشد خداوند نیز آنان را نیز یاری می‌کند. حجت‌الاسلام قاسم باقریان افزود: احساس مجهز کردن یا مشکلات را به گردن دیگری انداختن کار خوبی نیست. وی ادامه داد: مدیران متوسط و میانی دولتی که شعار مکتبی می‌دهند هم با قاطعیت باید وارد شوند. امام جمعه زرین‌شهر اظهار داشت: ما مداح دولت نیستیم که نقطه نکات مثبت را اعلام کنیم. وی خطاب به مسوولان که از ارائه درخواست خود اظهار پشیمانی نکند. فرماندار جدید لنجان هم در پایان گفت: انتظار من این است که مردم خیرخواه من باشند و مسایل را از دیدگاه خیراندیشی مطرح کنند.

در این مراسم علی کریم‌زاده به عنوان فرماندار جدید لنجان معرفی و از خدمات فرماندار قبلی قدردانی شد. کریم‌زاده پیش از این به عنوان معاون فرماندار فعالیت می‌کرد.

مدیرکل سازمان تامین اجتماعی استان در آیین بهره‌برداری از دومین شعبه اقماری در استان گفت:

۱۴هزار کارگر در استان بیکارند

گروه شهرستان‌ها- حرمت‌السادات متولی: سفر یک روزه علی‌اصغر دادخواه مدیرکل سازمان تامین اجتماعی به کاشان برای افتتاح دومین شعبه‌ی اقماری کاشان که به ۵ هزار بیمه‌شده‌ی این شهرستان سرویس می‌دهد سوژه به دست خبرنگاران شهرستانی داد تا وضعیت تامین اجتماعی استان را آنها در کاشان جویا شوند.

وجود ۶۷۰ هزار بیمه شده در استان اصفهان، سازمان تامین اجتماعی استان را به سمت تاسیس شعبه‌های اقماری برده که تاکنون نه شعبه اقماری در استان شکل گرفته است.

وسعت و جمعیت کاشان سبب شده تاکنون دو شعبه اقماری در این شهرستان راه‌اندازی شود و در دومین شعبه‌ی اقماری کاشان بشود به پنج هزار بیمه شده تامین اجتماعی که در ۱۴۰ کارگاه تولیدی فعال‌اند، خدمات ارائه دهد.

حسن شعبانی، رییس تامین اجتماعی شهرستان کاشان با بیان این که ۸۵ درصد جمعیت این شهرستان زیر پوشش خدمات تامین اجتماعی هستند گفت: از جمعیت ۳۰۲ هزار نفره کاشان ۲۷۰ نفر از سازمان تامین اجتماعی خدمات می‌گیرند.

وی تعداد بازنشستگان و مستمری‌بگیران شهرستان را ۱۳ هزار نفر برشمرد و گفت: در این شعبه‌ی اقماری تمامی خدمات شعبه اصلی به بیمه‌شدگان داده می‌شود.

علی اصغر دادخواه، مدیرکل سازمان تامین اجتماعی استان اصفهان نیز که دغدغه‌اش را تکریم ارباب رجوع عنوان کرد، از اجرا شدن مراکز مشاور رایگان به بیمه‌شدگان سخن گفت و ادامه داد: در این مراکز بیمه‌شدگان از حقوق خود باخبر می‌شوند.

وی به بیکارشدن ۱۴ هزار کارگر استان اشاره کرد و گفت: سازمان تامین اجتماعی به این بیکاران ماهیانه حقوق ۳ میلیارد تومانی می پردازد.

شهردار افوس با اشاره به مصوبات هیات دولت در زمینه گردشگری گفت:

فقط با یک میلیارد تومان افوس قطب گردشگری می‌شود

گروه شهرستان‌ها - خبرنگار فریدن: با وجودی که در سفر هیات دولت به استان اصفهان، شهر افوس فریدون به عنوان قطب گردشگری معرفی شد، شهردار افوس معتقد است برای این که ۴۰۰ هکتار از زمین‌های این شهر منطقه‌ی گردشگری شود یک میلیارد تومان اعتبار نیاز است.

شهر افوس در ۳۸ کیلومتری مرکز شهرستان فریدن و در دل کوه بزرگ قوسی شکل و بسیار مرتفع قرار گرفته است. کوه‌های بلند و بارندگی زیاد در همه‌ی فصل‌های سال سبب شده ۱۲۰۰ چشمه در این شهر ۵ هزار نفری بجوشد و کشاورزی حرف نخست را در ایجاد اشتغال ساکنان این شهر بزند و تولید محصولات کشاورزی آن به دیگر شهرها و استان صادر شود.

زیبایی‌های طبیعی این شهر کوچک و زیبا همچون نگین درخشان در میانه پیشکوه‌های داخلی زاگرس مرکزی و در غرب اصفهان بهشت گمشده‌ای است که امسال در سفر هیات دولت به استان روی میز تصمیم‌گیری مسوولان آمد و به عنوان منطقه‌ی نمونه‌ی گردشگری معرفی شد.

جاذبه‌ی اصلی این شهرستان به چشمه‌ی که تا شهر افوس سه کیلومتر فاصله دارد و آبش به صورت آرتزین از زمین می‌جوشد و در جویبارها جاری می‌شود برمی‌گردد.

که در مصوبات هیات دولت ۴۰۰ هکتار از زمین‌های اطراف آن تبدیل به ویلا و پیست اسکی، می‌شوند. به گفته‌ی اردشیر خلیلی شهردار افوس برای اجرای این طرح هم اکنون به یک میلیارد تومان اعتبار نیاز است.

البته در این مدت شهرداری و مسوولان شهر به بهانه‌ی نبود اعتبار بیکار نبوده‌اند و طرح مطالعاتی آن را آغاز کرده و هم اکنون نیز ۵۰ درصد پیشرفت فیزیکی داشته و قرار است تا شهریور ماه سال آینده کار این مطالعات به پایان برسد.

خلیلی از آماده بودن زیرساخت‌ها در شهر برای اجرای این طرح سخن گفت و با اشاره به آمادگی بخش خصوصی به ساخت منطقه گردشگری در طول کمتر از یک ماه گفت: یکی از مصوبات دور دوم سفر استاندار به شهرستان فریدن بر واگذاری ۴۰۰ هکتار زمین از سوی منابع طبیعی به این طرح می باشد.

شهردار افوس با اعلام این که شهرداری امسال ۲۷ میلیارد تومان برای تکمیل و احداث زیرساخت‌های این طرح هزینه کرده است گفت: جاده‌ی ۴ کیلومتری سرچشمه که محل عبور گردشگران است با هزینه‌ی ۳۰۰ میلیون تومانی شهریورماه امسال آسفالت شد.

وی با بیان این که هر هفته حدود ۵۰۰ خانوار به این شهر برای گردشگری می‌آیند گفت: وجود ۳۰ آلاچیق جوابگوی نیاز نیست و این منطقه‌ی گردشگری به ۱۰۰ آلاچیق دیگر نیاز دارد که هزینه ساخت هر آلاچیق حدود ۱۵ میلیون تومان می باشد.

در فصل زمستان نیز هفته‌ای ۲۰۰ گردشگر به این منطقه می‌آیند که جایی برای اسکان آنها فراهم نیست. که چنانچه این طرح دولتی‌ها در شهرستان محروم فریدن اجرا شود افوس می‌تواند در زمستان و تابستان برای گردشگری داخلی و خارجی، شهری کوچک اما پرجاذبه باشد. چرا که ورود گردشگران و توسعه‌ی گردشگری در شهرها می‌تواند عاملی برای سرریز شدن سرمایه‌ها به این شهر و شهرستان فریدن باشد.

نایین

رییس مرکز خدمات ترویج جهادکشاورزی خور اعلام‌کرد:

خسارت ۸۰ درصدی سرما به نخل‌ها

گروه‌شهرستان‌ها: سرمای شدید و بی‌سابقه در منطقه خور و بیابانک موجب خسارت ۷۰ تا ۸۰ درصدی به محصول سال آینده نخلستان‌ها شد.

غلام رضایی، رییس مرکز خدمات و ترویج جهادکشاورزی خور و بیابانک گفت: سرمای شدید و برودت هوا تا منفی ۱۵ درجه سانتیگراد سبب یخ‌زدگی باغ‌ها و نخلستان‌های شهر خور شده است.

وی این یخ‌زدگی که بر اثر برودت و انجمادی که در نخل‌ها ایجاد شده را در ۱۵ سال اخیر بی‌سابقه خواند و گفت: سرما سبب یخ‌زدگی شیره‌های نباتی در نخل‌ها شده و با پاره شدن سلول‌های سیتوپلاسمی فضای مناسب برای رشد آفات در نخل‌ها می‌شود.

غلام رضایی افزود: یخ‌زدگی برگ‌های نخل سبب خشک شدن و عدم زایش نخل می‌شود. وی سطح نخلستان‌های منطقه را ۷۸۰ هکتار عنوان کرد و گفت: از ۳۰۰ هکتار از نخلستان‌های منطقه خور و بیابانک خرمای مرغوب تولید می‌شود. رییس مرکز خدمات و ترویج افزود: بر اساس این سرما امسال تولید محصول ۱۰۰۰ تن کاهش می‌یابد که کاهش تولید خسارتی ۸ تا ۱۰ میلیارد ریالی به کشاورزان منطقه وارد می‌کند.

اردستان

شهردار اردستان خبر داد

ساخت نخستین مرکز معاینه‌ی فنی خودرو

گروه شهرستان‌ها: عملیات ساخت نخستین مرکز معاینه فنی خودروهای سبک و سنگین در اردستان آغاز شد. احمدعلی بخشایش، شهردار اردستان گفت: این مرکز در زمینی به مساحت ۶ هزار مترمربع و زیربنای ۲۱۰ مترمربع با هزینه‌ای بیش از ۱۰۰ میلیون تومان آغاز شد. وی با اشاره به موقعیت جغرافیایی اردستان و قرارگرفتن این شهرستان در محور ترانزیتی تهران- بندرعباس و تردد روزانه دست کم ۱۲ هزار خودرو سبک و سنگین گفت: هم‌اکنون روزانه به طور متوسط ۲۰۰ تا ۳۰۰ خودرو نیاز به معاینه‌ی فنی پیدا می‌کند. بخشایش افزود: برای به پایان رساندن طرح و نصب تجهیزات مکانیزه اعتباری بیش از ۵ میلیارد ریال دیگر نیاز است. وی همچنین از اجرای طرح احداث دیوار شمال غرب اردستان برای ایمن‌سازی گلزار شهدا و بناهای تاریخی این شهر در مقابل هجوم سیل خبر داد و گفت: مرحله‌ی نخست این طرح با احداث دیواری به طول ۱۳۰۰ متر با هزینه‌ی ۹۲۰ میلیون ریال اجرا شده است. شهردار اردستان افزود: مرحله‌ی دوم این طرح که دیواری به طول دو هزار مترمربع دارد بیش از دو میلیارد ریال اعتبار نیاز دارد.

گلپایگان

فرماندار گلپایگان خبر داد:

۳۲۰ میلیون تومان اعتبار امسال دهیاری‌ها

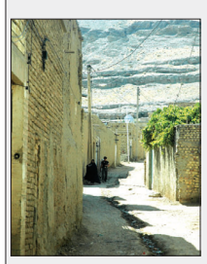

گروه شهرستان‌ها: به گفته‌ی فرماندار گلپایگان امسال ۳۲۰ میلیون تومان از محل اعتبارات خارج از حریم و عوارض متمرکز به دهیاری‌های شهرستان اختصاص یافت.

همت‌اله مومنی، فرماندار گلپایگان در همایش شوراهای اسلامی و دهیاران شهرستان گلپایگان گفت: این اعتبارات به تناسب جمعیت روستا و فعالیت بیشتر شوراهای روستایی و دهیاران در زمینه‌های عمرانی، آموزشی، ورزشی و خدماتی بین ۴۳ روستای دارای دهیاری در دو مرحله توزیع شد.

وی شوراها را پل ارتباطی مناسبی بین مردم و مسوولان دستگاه‌های دولتی دانست و گفت: وظیفه اصلی شوراها و دهیاران رفع مشکلات مردم و توسعه پایدار در روستاهاست. رییس اداره تعاون شهرستان گلپایگان نیز از تشکیل شرکت‌های تعاونی توسعه‌ی روستایی خبر داد و گفت: این شرکت‌های تعاونی در جهت تامین نیازهای اشتغال، عمرانی و خدماتی، آموزشی و فرهنگی در روستاها تشکیل می‌شود.

سمیرم

رییس امور آب و فاضلاب روستایی شهرستان سمیرم

۳۰ درصد از شبکه‌های آب فرسوده‌اند

گروه شهرستان‌ها - سمیه طایی: ۴۶ روستای شهرستان سمیرم تحت پوشش شرکت آب و فاضلاب روستایی می‌باشند.

جلیل کیانی، رییس امور آب و فاضلاب روستایی سمیرم با اعلام این مطلب افزود: از مجموع ۱۰۲ روستای شهرستان سمیرم، ۹۶ روستا دارای شبکه آب آشامیدنی و تعداد چهارهزارو ۴۱۸ خانوار در ۴۶ روستای این شهرستان تحت پوشش شرکت آب و فاضلاب روستایی می‌باشند. وی در ادامه با اشاره به این مطلب که عمر ۳۰ درصد از شبکه‌های آب روستاهای تحت‌پوشش سمیرم بیش از ۲۰ سال می‌باشد، افزود: جهت تامین آب بهداشتی مشترکان، تمام روستاهایی که شبکه آبی آنها بیشتر از ۲۰ سال قدمت دارند باید اصلاح و تعویض شوند. مدیر امور آب و فاضلاب سمیرم خاطر نشان کرد: تاکنون ۵۰ درصد لوله‌های آب ۴۶ روستای تحت پوشش شرکت آب و فاضلاب روستایی سمیرم تعویض و اصلاح شده است. وی اعتبار تخصیص یافته برای طرح تعویض و توسعه را ۴۰۰ میلیون ریال اعلام کرد. به گفته‌ی مدیر امور آب و فاضلاب روستایی تعداد ۲۴ حلقه چاه آب، ۴۵ چشمه و ۳ قنات در کل روستاهای سمیرم می‌باشد.

ارتباط با سرویس خبر

shahr@isfahanziba.ir

۲۳۰ داخلی ۸ - ۶۶۲۹۹۳۵

زیبای شهرستان

نوش‌آباد مرکز نمونه‌ی ملی مطالعات شهری کشور می‌شود

گروه شهرستان‌ها- خبرنگار کاشان: مدیر کل حفظ و احیای بافت تاریخی کشور گفت: شهر کوچک و تاریخی نوش‌آباد به مرکز نمونه ملی در زمینه مطالعات مرمت و احیای بافت تاریخی تبدیل می‌شود.

علیرضا قلی‌نژاد گفت: نوش‌آباد با توجه به سابقه تاریخی قرار است در همه زمینه‌ها نظیر معرفی شهر تاریخی، مرمت شهری اقتصاد بافت تاریخی، جامعه‌شناسی و روان‌شناسی مربوط به زندگی در بافت تاریخی و همین طور بوم‌شناسی و مردم‌شناسی مرکز نمونه ملی شود. جانشینی معاونت سازمان میراث فرهنگی، صنایع دستی و گردشگری کشور در تشریح این برنامه افزود: قرار بر این است تا طرحی مشترک بین شهرداری این شهر، وزارت مسکن و شهرسازی و میراث فرهنگی نوشته شود تا به طور متمرکز بتوانیم اهداف طرح را محقق کنیم.

نوش‌آباد شهری ۱۲ هزار نفری است با مسجد جامعی از دوران سلجوقی، مسجد علی(ع) با محرابی سنگ‌نوشته از دوران مغول، قلعه‌ی خشتی از دوران سلجوقی، بقعه‌ی امام‌زاده محمد با گنبدی مخروطی شکل و کاشیکاری فیروزه‌ای شده از دوران صفویه که پس از کشف یک شهر زیرزمینی نیز در آن ویژگی‌های متعدد تاریخی را در خود متمرکز کرده است و قابلیت تبدیل به سایت جذب گردشگر را دارد که چنین طرحی می‌تواند به فعال شدن آن کمک کند.

زمزمه‌های شهرستان

ساخت نمونک بین‌الحرمین در خمینی‌شهر

گروه شهرستان‌ها- خبرنگار خمینی‌شهر: به مناسبت فرا رسیدن ماه محرم هنرمندان خمینی‌شهری نمونکی ساخته‌اند که بین‌الحرمین و گنبد مطهر امام حسین(ع) و حضرت عباس(ع) را به تصویر می‌کشد.

در این نمونک علاوه بر گنبد و گلدسته‌ها، ایوان و ضریح مطهر امام حسین(ع) و قمربنی‌هاشم(ع)، فضای بین دو حرم مطهر نیز شبیه‌سازی شده است.

برای آماده‌سازی این نمونک از محل کمک‌های مردمی بیش از ۲۰۰ میلیون ریال هزینه شده است.

کوتاه از شهرستان

کاشان؛ کاهش هفت درصدی آمار در آتش‌سوزی

در نخستین خبر رسیده از سوی سازمان آتش‌نشانی و خدمات ایمنی شهرداری کاشان اعلام شده است که آمار آتش‌سوزی در سه‌ماهه‌ی سوم امسال هفت درصد کاهش داشته است.

محمدمسعود چایچی، مدیرعامل این سازمان خبر از افزایش ۱۰ درصدی حوادث در شهر کاشان داده و گفته است: در سه ماهه سوم امسال ماموران این سازمان برای اطفای حریق به ۱۰۵ مکان و کمک به حادثه دیدگان به ۵۳ محل اعزام شده‌اند.

نطنز؛ برگزاری دوره‌های آموزشی طرح معرفت

از نیروی مقاومت بسیج استان به ما خبر رسیده که در سطح پایگاه‌های بسیج ناحیه نطنز دوره‌های آموزشی طرح معرفت در حال برگزاری است از آذرماه تاکنون نیز ۱۱ نشست برپا شده است. سرهنگ دوم پاسدار رحمت‌اله مهرانفر، مسوول فرهنگی پرورشی سپاه نطنز؛ تقویت آگاهی و بصیرت بسیجیان منطقه نسبت به مسایل سیاسی روز ایران و جهان برای حضور هوشمندانه‌جوانان را از جمله اهداف این نشست‌ها عنوان کرد.

کاشان: بهره‌برداری حوزه هنری کاشان با حضور مدیرکل امور استان‌های حوزه هنری کشور

خبر دیگر آن که با مجید مصلحی مدیرکل امور استان‌های حوزه هنری کشور حوزه هنری شهرستان کاشان به بهره‌برداری رسید به گفته‌ی مدیرکل استان‌های حوزه هنری با راه‌اندازی این دفتر تمامی هنرمندان این شهرستان زیرپوشش حمایتی این حوزه قرار گیرند.

سیدمهدی سیدین‌نیا، رییس حوزه هنری استان نیز با اشاره به فعالیت ۵ سینما در شهر اصفهان گفت: سالانه حدود ۶ هزار هنرجو در رشته‌های گوناگون در این حوزه آموزش می‌بینند.

در این مراسم محمد قنبری به عنوان مسوول دفتر حوزه هنری کاشان معرفی شد.

کاشان؛ جاده‌ی یخ زده، جان یک نفر را گرفت

باخبر شدیم بر اثر یخبندان و بی‌احتیاطی راننده یک دستگاه پژو آردی در اتوبان قم ـ کاشان یک حادثه تصادف روی داد که در پس آن سه نفر مصدوم و یک نفر کشته شد. مصدومان را سازمان آتش‌نشانی کاشان از میان آهن پاره‌های خودرو بیرون کشید.

خوانسار؛ بزرگداشت شهدای پنج روستا

در یک خبر فرهنگی آمده است اهالی پنج روستای ویست، کسرت، خشگرد، ارجنک و حاجی‌آباد شهرستان خوانسار یاد ۲۴ شهید نامدار خود را در بزرگداشتی پاس داشتند.

آران وبیدگل؛ تثبیت ۳۵۵ هکتار از بیابان‌ها

به ما از اداره کل منابع طبیعی استان خبر رسیده برای جلوگیری از هجوم شن‌های روان به منازل مسکونی روستاهای نصرآباد، علی‌آباد کویر و یزدل امسال ۳۵۵ هکتار از عرصه‌های بیابانی با نهال‌کاری ۱۶۷ اصله نهال در هر هکتار تثبیت شد.

تحلیل واقع بینانه مفسر مشهور آلمان

اعتبار از دست رفته

گروه بین‌الملل: سفر رییس جمهور آمریکا در روزهای اخیر بسیاری از اخبار را تحت‌الشعاع قرار داد؛ البته این مساله در نگاه خبرگزاری‌های مختلف به صورت‌های متفاوتی بررسی و تحلیل شده است. با این حال تعداد زیادی از این خبرگزاری‌ها که در واقع از جمله دوستان استراتژیکی آمریکا محسوب می‌شوند این اقدام بوش را نوعی فرار به جلو و پوششی بر شکست‌های وی در منطقه تعبیر کرده‌اند. خبری که در سایت خبری دویچه وله آمده نمونه‌ای از این دست تحلیل‌ها را نشان می‌دهد. در این خبر که به صورت مصاحبه‌ارائه شده، «پروفسور اودو اشتاین باخ» – استاد مرکز مطالعات خاورمیانه و نزدیک (CNMS) در دانشگاه ماربورگ ـ سفر بوش به منطقه را برای بازگرداندن اعتبار از دست رفته وی بیان می‌دارد. در ادامه متن کامل این مصاحبه آمده است:

اهمیت سفر پرزیدنت بوش به اسرائیل چیست؟ آیا این سفر سمبلیک است یا اینکه می‌تواند دستاوردی داشته باشد؟

اودو اشتاین‌باخ: حداقل آن است که پرزیدنت می‌خواهد نشان دهد که در فکر یافتن راه حل برای مهم‌ترین مشکل خاورمیانه است. ما مدتهاست که منتظر بودیم که او در این رابطه کاری انجام دهد. و بعد آناپولیس پیش آمد که یک نیمه موفقیتی بود و اکنون رییس جمهور امریکا می‌خواهد که به یک موفقیت دست یابد، اما چشم انداز دست یابی به آن چندان مناسب نیست. او مدتها صبر کرد و در این مدت در این منطقه حوادث زیادی اتفاق افتاده است، آنچنان که در یک چشم انداز زمانی محدود امکان غلبه بر بحران در منطقه وجود ندارد.

در آناپولیس بسیاری از کشورهای عربی از سیاست شهرک‌سازی در اسرائیل برای اسکان مهاجران یهودی خشمگین بودند. آیا اسرائیل تغییری در این سیاست خواهد داد؟

نشانه‌های متناقضی در اورشلیم دیده می‌شود. تاکنون شهرک سازی متوقف نشده اما نخست وزیر اسرائیل اعلام کرده است که برخی پست‌های بازرسی برچیده شده و شهرک جدید ساخته نخواهد شد ولی در عین حال گفت که شهرک‌های موجود مانند "معل ادومین" در نزدیکی اورشلیم همچنان گسترش خواهد یافت. یک چیز روشن است چنانچه رییس جمهور امریکا موفق نشود اسرائیل را منصرف سازد، ما باید اصولا این سفر را هیچ بدانیم و به معنای آن است که تاثیر امریکا بر اسرائیل معادل صفر است.

بوش از عربستان سعودی، کویت و بحرین و امارات عربی دیدن می‌کند تا اتحاد عربی علیه هژمونی ایران در منطقه شکل دهد. شما موقعیت را چگونه ارزیابی می‌کنید؟

این طرح را از مدتها قبل می‌شناسیم. این طرح می‌خواهد ائتلافی بین کشورهای معتدل عربی، همان کشورهایی که در آناپولیس شرکت کردند و اکنون بوش از آنها دیدن می‌کند، از سویی و اسرائیل از سوی دیگر شکل دهد. ولی بلاواسطه پس از برگشت سیاستمداران عربی از آناپولیس ما شاهد رویدادهایی عجیب بودیم که حامل پیام بودند از جمله اینکه احمدی نژاد از سوی کشورهای همکاری‌های خلیج به نشست سالانه دعوت شد. این به آن معناست که کشورهای عربی به امریکا اعتماد نمی‌کنند و باور ندارند که سیاست بوش واقعا راه به هدف می‌برد و آنها به راه خودشان می‌روند و این راه خودشان آنها را بیشتر به سوی ایران می‌برد تا به سمت سیاست امریکا که ایزوله ساختن ایران است.

اعتبار بوش در مصر مهمترین کشور عربی پایین آمده است. آیا نزدیکی بین تهران و قاهره پدید آمده است؟ و این نزدیکی چه مسایلی را پیش می آورد؟

این تحولی است که از مدتها پیش دیده می‌شد. ایران و مصر به هم نزدیک می‌شوند. در مقابل این نزدیکی همیشه موانعی وجود داشت و در آینده نزدیک هم موفقیتی نخواهد داشت. اما من یکبار دیگر می‌گویم نقشه امریکا در مورد اینکه کشورهای عربی از خلیج تا مصر را علیه ایران متحد کند و در این رابطه کار را به اتحاد با اسرائیل هم بکشاند شانس تحقق ندارد، بویژه با توجه به اینکه رابطه بین واشنگتن و قاهره در دو سه سال اخیر تیره شده است.

گفته می‌شود که احتمالا بوش از عراق و لبنان بطور غیر منتظره دیدار خواهد کرد. چشم‌انداز عراق پس از دوره بوش چه خواهد بود؟

هنگامی که در بهار سال گذشته امریکا نیروهای خود را در عراق افزایش داد، مطمئن بود که در جهت درستی حرکت کرده است. در عمل خشونت کمتر شده است و رییس جمهور امریکا الان تلاش می‌کند از آن به نحوی برای پایان کشاکش‌ها در عراق استفاده کند. با آمدن رهبران جدید، ما مطمئن نیستیم چه پیش می‌آید. کاندیداها بخصوص کلینتون و اوباما مسایل متفاوتی را مطرح کردند. ولی یک چیز روشن است مساله عراق در ۲۴ ماه یا ۳۶ ماه و حتی یک دوره ریاست جمهوری قابل حل نیست. آنچه مربوط به لبنان است در اینجا دیدار رییس جمهور امریکا می‌تواند یک دستاوردی داشته باشد. دستاوردی برای مشکل بزرگی که اکنون لبنان با آن روبروست یعنی انتخاب رییس جمهور لبنان. و رییس جمهور امریکا می‌تواند سرانجام به آن منجر شود که خلاء ریاست جمهوری در این کشور حل شود.

۸ سال ریاست جمهوری بوش چه میراثی در جهان عرب به جای گذارده است؟

یک هرج و مرج گسترده. نقش رهبری امریکا، نقشی که امریکا به عنوان قدرتی برای برقراری نظم که نزدیک به دهها سال در خاورمیانه و نزدیک داشته از دست داده است. بخصوص بین کشورهای دوست امریکا. اعتماد به این کشور از بین رفته است و این مساله که اکنون عربها به ایران نزدیک می‌شوند، به جای آنکه به امریکا به عنوان یک محافظ اعتماد کنند، نشان از آن دارد که نقش امریکا به عنوان حافظ امنیت و به عنوان قدرت برتر بشدت تضعیف شده است و از آن سو خطر ایجاد هرج و مرجی که از ایران آغاز شود و یا منشاء آن در نزاع فلسطین یا لبنان باشد، تشدید شده است.

اروپا در این رابطه چه می تواند بکند؟

اروپایی‌ها در سالهای اخیر فرصت‌های خود را از دست داده‌اند. ما از مدتها پیش شاهد آن بدویم که خلائی در خاورمیانه بوجود آمده که دولت فعلی امریکا به جای گذارده است. از اروپا در واقع خواسته شده بود، بخصوص انتظار عربها این بود، که این خلاء را پر کند ولی یک سیاست واحد اروپایی تدوین نشد و ما باید شک داشته باشیم که اروپایی‌ها بین اسرائیل و فلسطین آنچه را بدست بیاورند که امریکا در ۸ سال گذشته موفق نشد بدان دست یابد.

این گلوگاه خلیج همیشه فارس است:

بررسی چرایی اهمیت تنگه هرمز

گروه بین‌الملل ـ مجید صادقانی: یکی از مهمترین نقاط استراتژیک جهانی که در معادلات بین‌المللی از جایگاه بسیار مهمی ـ هم از لحاظ اقتصادی و هم از لحاظ سیاسی ـ برخوردار است، تنگه هرمز می‌باشد. این آبراهه بین‌المللی در واقع اصلی‌ترین گلوگاه اقتصادی کشورهای حوزه خلیج فارس است و به همین دلیل حفظ امنیت و ثبات در آن از اصلی‌ترین سیاست‌های کشورهای پیرامونی آن می‌باشد.

این آبراهه‌ی هلالی شکل که خلیج فارس را به دریای عمان متصل می‌کند، منطقه‌ای به طول ۱۸۷ کیلومتر را تشکیل می‌دهد که عرض آن در باریک‌ترین نقطه به ۵۵ کیلومتر و در بالاترین حد به ۹۵ کیلومتر می‌رسد.

محل تنگه با دو برآمدگی به نام راس‌الدبه و راس‌الکوه در ساحل ایران مشخص می‌شود، در حالی که مخرج تنگه را معمولاً منطقه‌ی واقع بین راس شیخ مسعود و جزیره‌ی هنگام می‌دانند. ایران بر شمال تنگه هرمز تسلط دارد و جنوب آن عمدتاً در مالکیت کشور عمان است.

اما به واقع چه عاملی موجب شده تا این مسیر آبی به عنوان یکی از مهمترین نقاط حساس جهانی درآید؟

پاسخ این سوال را باید خصوصاً در ابعاد اقتصادی، سیاسی و فرهنگی تنگه هرمز جستجو نمود.

در بُعد سیاسی، مالکیت عمده‌ی تنگه‌ی هرمز در دست جمهوری اسلامی ایران می‌باشد و با توجه به این که این کشور دارای تعارضات و اختلافات جدی با برخی قدرت‌های فرامنطقه‌ای و در بعضی مواقع با دول عرب خود منطقه می‌باشد، لذا این مساله به تنهایی موجبات بعضی تنش‌ها را در روابط دیپلماسی ایجاد می‌کند که اختلافات مرزی ایران با امارات متحده عربی را می‌بایست در راستای همین مساله توجیه کرد.

در رابطه با قدرت‌های بیگانه هم می‌توان به هیاهوی کاذب خبری که رسانه‌های آمریکایی و غربی در پی سفر رییس جمهور آمریکا به منطقه در مورد تهدید سه ناو آمریکایی از سوی قایق‌های تندرو سپاه پاسداران جمهوری اسلامی اشاره نمود. علاوه بر آن ایران می‌تواند از کنترل خود بر این تنگه به عنوان برگ برنده‌ای در دیپلماسی‌اش استفاده نماید. چنانچه در ماه‌های گذشته، اخباری در مورد این که ایران می‌تواند در صورت وقوع حمله نظامی به این کشور تنگه هرمز را مسدود کند موجب وحشت مقامات آمریکایی شده است.

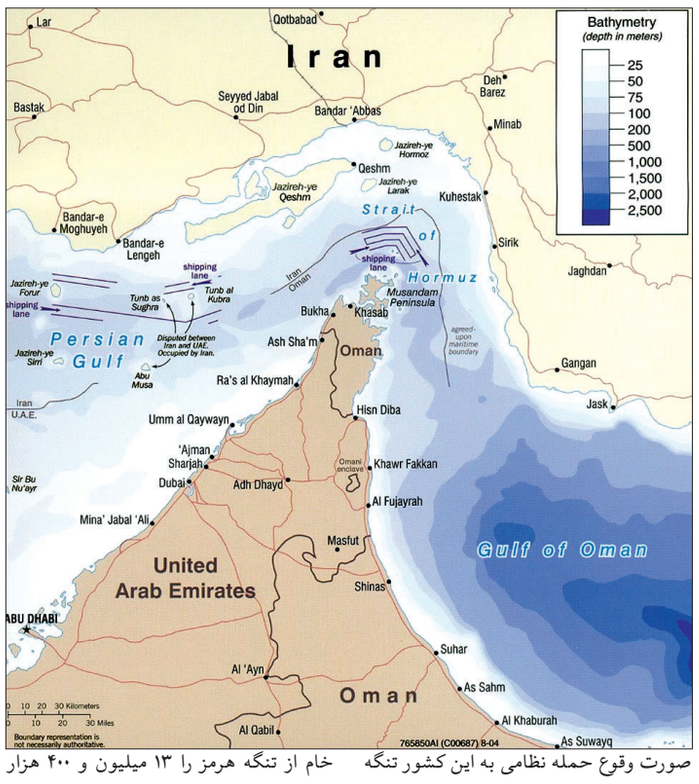

در همین راستا، تریک کلاوسون ـ پژوهشگر مسایل خاورمیانه در موسسه راست‌گرای خاور نزدیک واشنگتن، می‌گوید: «نظامیان ایران، سال‌هاست برای این کار آموزش دیده و مانورهای نظامی متعددی در تنگه‌ی هرمز انجام داده‌اند و امریکا باید این تهدید را جدی بگیرد که اگر تهران تنگه‌ی هرمز را ببندد، واقعه‌ی بزرگی رخ خواهد داد.»

اما از لحاظ اقتصادی نیز این آبراهه دارای اهمیتی دوچندان است. بر اساس آمار آژانس بین‌المللی انرژی (IEA) میزان نفتی که از تنگه هرمز عبور می‌کند، برابر با ۴۰ درصد تمام نفت صادراتی جهان است که این رقم با تولید و بازدهی سازمان اوپک نوسان پیدا می‌کند. این آژانس در ماه می ۲۰۰۷ میزان صادرات نفت خام از تنگه هرمز را ۱۳ میلیون و ۴۰۰ هزار بشکه در روز تخمین زد. این در حالی است که این عدد قبل از کاهش تولید نفت اوپک به ۱۶ الی ۱۷ میلیون بشکه در روز می‌رسید.

بر اساس آمار آژانس بین‌المللی انرژی (IEA) میزان نفتی که از تنگه هرمز عبور می‌کند، برابر با ۴۰ درصد تمام نفت صادراتی جهان است که این رقم با تولید و بازدهی سازمان اوپک نوسان پیدا می‌کند

علاوه بر آن روزانه دو میلیون بشکه تولیدات نفتی از جمله نفت سیاه و گاز مایع از طریق این گذرگاه آبی به نقاط دیگر جهان صادر می‌شود. آژانس بین‌المللی انرژی پیش‌بینی می‌کند که صادرات نفت از این مسیر دریایی تا سال ۲۰۲۰ به ۳۰ تا ۴۰ میلیون بشکه در روز خواهد رسید. صحت این ارقام وقتی بیشتر مشخص می‌شود که بدانیم تنها در سال ۲۰۰۶ صادرات نفت خام از طریق این تنگه به ۷۵۰ میلیون تن رسید. در همین سال عربستان سعودی ۸۸ درصد، جمهوری اسلامی ایران ۹۰ درصد، امارات متحده عربی ۹۹ درصد، کویت و قطر ۱۰۰ درصد نفت صادراتی خود را از این تنگه صادر کرده‌اند.

از سوی دیگر اقتصاد بسیاری از کشورهای بزرگ جهان نیز کاملاً به این تنگه وابسته است؛ چنانچه ژاپن ۲۶ درصد نفت خامی را که از تنگه هرمز عبور می‌کند، دریافت می‌دارد. این رقم ۸۵ درصد نیازهای نفتی ژاپن را تامین می‌کند.

این کشور از این لحاظ رتبه نخست را داراست. پس از ژاپن جمهوری کره ۱۴ درصد (۷۲ درصد نیازهای نفتی)، آمریکا ۱۴ درصد (۱۸ درصد نیازهای نفتی)، هند ۱۲درصد (۶۵ درصد نیازهای نفتی) مصر ۸ درصد (که بخش اعظم آن را به کشورهای دیگر صادر می‌کنند)، چین ۸ درصد (۳۴درصد نیازهای نفتی)، سنگاپور ۷ درصد، تایوان ۵ درصد، تایلند ۳ درصد و هلند نیز ۳ درصد نیاز نفتی خود را از طریق تنگه هرمز تامین می‌سازند.

اینها فقط حجم صادرات نفتی‌ای بود که از طریق این تنگه منتقل می‌گردد و در کنار آن باید به ۲ میلیارد و ۹۰۰ میلیون تن باری که سالانه از تنگه هرمز عبور می‌کند، اشاره نمود. این آبراه مسیر عبور ۲۲ درصد کشتی‌های حاوی کالاهای خشک مانند گندم و حبوبات و آهن یا بتن نیز می‌باشد. اینها همه گوشه‌ای از اهمیت اقتصادی تنگه هرمز را نشان می‌دهد. اما علاوه بر ابعاد سیاسی و اقتصادی، تنگه هرمز از لحاظ فرهنگی نیز شاخصه‌های مهمی دارد. اگرچه منطقه‌ی جنوبی آن، مدت‌های طولانی تحت حاکمیت سیاسی ایران بوده و جزیی از ایران محسوب می‌شده، اما در واقع هم از لحاظ فرهنگی و هم از بعد مذهبی کاملاً با قسمت شمالی آن که اکنون تحت حاکمیت جمهوری اسلامی ایران می‌باشد، متفاوت است. در واقع تنوع فرهنگی‌ای که بین کشورهای پیرامون آن قرار دارد موجب بعضی تنش‌ها میان این کشورها شده است. در این راستا منطقه خلیج فارس و تنگه هرمز را باید مرز فرهنگی‌ای بدانیم که از سویی دو نژاد آریایی و عرب را از یکدیگر جدا می‌سازد و از سوی دیگر پیروان دو مذهب شیعه و سنی را نیز از یکدیگر متمایز می‌سازد.

حال با توجه به این موارد می‌توان جوابی برای سوال خود بیابیم.

در واقع مجموع این عوامل سیاسی، اقتصادی و فرهنگی و زیرمجموعه‌های فراوان آنها موجب گشته تا تنگه هرمز به عنوان یکی از استراتژیک‌ترین و حیاتی‌ترین مناطق جهانی برای کشورهای منطقه و فرامنطقه‌ای مطرح باشد.

حواشی سفر بوش

سربازان امریکایی، بوش را هو کردند

جرج بوش زمانی که در پادگان عریجفان جنوب پایتخت کویت در حال سخنرانی برای سربازان آمریکایی بود و سعی داشت به سربازان خود روحیه و قوت قلب مضاعفی بدهد با نارضایتی نظامیان رو به رو شد.

بنا بر این گزارش وقتی بوش به نظامیان خود گفت: تاریخ شما را هرگز فراموش نخواهد کرد آنها در پاسخ یکصدا شروع به هو کردن وی کردند.

بوش که احساس کرد روح ناامیدی و یاس بر نظامیان غلبه کرده است برای غلبه بر اوضاع با صدای بلند فریاد زد: کجایند نیروهای تفنگدار آمریکایی؟ .

بوش که در این هنگام پاسخی از جانب نظامیان خود دریافت نکرد به حالت شوخی گفت: به نظر می‌سد شما خوب صبحانه نخورده‌اید! .

بوش: رایس به من گفت خفه شو

به گزارش روزنامه «وطن» ـ چاپ ایالات متحده آمریکا ـ به نقل از روزنامه صهیونیستی «یدیعوت احارانوت» نوشت: در منزل ایهود اولمرت نخست وزیر رژیم صهیونیستی، ماجرای جالبی پیش آمد که رسوایی دیگری برای مقامات آمریکایی رقم زد.

این روزنامه صهیونیستی افزود: بوش که برای صرف شام در میهمانی اولمرت بود، به همراه دیگر مقامات سیاسی آمریکا و برخی از اعضای کابینه صهیونیستی اولمرت به دلیل زیاده روی در خوردن شراب، به یک باره سیاست‌های اسرائیل را به باد انتقاد گرفت و از عملکرد داخلی مقامات اسرائیل انتقاد کرد.

بر اساس این گزارش، اعضای کابینه اولمرت از این انتقادهای صریح بوش به شدت شگفت زده شدند.

«یدیعوت احارانوت» تصریح کرد: مسوولان آمریکایی حاضر در این ضیافت، از بوش مست احساس شرمندگی کردند، به نحوی که رایس وزیر امور خارجه آمریکا بلافاصله با مشاهده شدت یافتن لحن انتقادهای بوش، سریعا دست‌نوشته‌ای را به بوش داد و بلافاصله پس از اینکه بوش کاغذ را دریافت کرد سکوت سنگینی بر سالن شام حکم فرما شد.

این روزنامه صهیونیستی افزود: بوش که شراب زیادی خورده بود، با صدای بلند شروع به خواندن دست‌نوشته رایس کرد و گفت: این دختره نوشته «خفه شو و دهانت را ببند.»

بوش با لحنی این مطلب را خواند که تمام حاضران به بوش و رایس خندیدند.

گفته می‌شود، رایس پس از این ماجرا دیگر در نشست‌های غیر رسمی و جلسات بوش با اسرائیلی‌ها حاضر نشد.

ارتباط با سرویس بین‌الملل
۲۲۹داخلی ۸ - ۶۶۲۹۹۳۵
Beinolmelal@isfahanziba.ir

گزیده اخبار

سید حسن نصرالله:

دشمنی با بوش افتخاری برای ماست

به گزارش فارس به نقل از شبکه خبری المنار، سید حسن نصرالله طی سخنانی در پنجمین شب محرم در حسینیه سیدالشهداء در حومه جنوبی بیروت گفت: از شما چه پنهان زمانی که بوش درباره حزب‌الله و جنبش‌های مقاومت صحبت می‌کندو این فرعون و شیطان بزرگ زمانه ما را دشمن خود اعلام می‌کند احساس افتخار می‌کنم. بوش دیروز در سخنانی در امارات، تهران را به حمایت از حزب الله لبنان و آنچه سازمان تروریستی نامید، متهم کرد. سید حسن نصرالله افزود: اتهامهایی که بوش به ما وارد می‌کند و ما را تروریسم می خواند جدید نیست و به حال ما فرقی نمی‌کند.

دبیرکل حزب الله خاطرنشان کرد، وجود دهها لبنانی و عرب در زندانهای اسرائیل برای بوش اهمیتی ندارد، اما هنگامی که ایران از ملت‌ها در قبال تروریسم حمایت می‌کند، بوش اعتراض می‌کند و این کشور را مدافع تروریسم می خواند.

وی افزود: اینکه انسان ابزار دست شیطان (آمریکا) و بخشی از طرح‌های آن باشد خفت‌بار است و زمانی که بوش ایران را به پایگاه اصلی تروریسم در لبنان، فلسطین که پایگاههای مقاومت هستند معرفی می‌کند به خود می‌بالم زیرا وقتی فرعون و شیطان بزرگ ما را متهم و دشمن خود قلمداد می‌کند این برای ما افتخار آمیز است.

افشای طرح توطئه ترور برلوسکونی

روزنامه تایمز خبر دستگیری رهبران طرح ترور یا ربودن سیلویو برلوسکونی، نخست وزیر سابق ایتالیا را اعلام کرد. بنا به گزارش این روزنامه رهبران این طرح، مردان میان‌سالی هستند که گفته می‌شود در دهه ۱۹۷۰ خواستار اقدام مسلحانه علیه دولت بودند.

در میان این مظنونان همچنین اعضای کنفدراسیون عمومی کارگران ایتالیا، بزرگترین اتحادیه تجاری این کشور دیده می‌شوند.

«گوگلیلمو اپیفانی»، رهبر این کنفدراسیون گفت از اینکه پنج تن از تبهکاران زیر ۳۰ سال به این افراد پیوسته‌اند «احساس خطر» کرده است.

دادیاران می‌گویند این شبه‌نظامیان که ادعای پیشینه ایدئولوژیک با تروریست‌های «ارتش سرخ» دارند قصد داشتند برلوسکونی را ترور کنند.

کشته شدن ۷۰۰ تن پس از انتخابات کنیا

در حالی‌که مقام‌های کنیایی از رسیدن آمار کشته شدگان خشونت‌های این کشور به ۷۰۰ تن خبر می‌دهند، یک گروه حقوق بشری مستقر در آمریکا از مقام‌های این کشور خواست در آستانه‌ی برگزاری تظاهرات تازه در این هفته، ممنوعیت تجمع‌های سیاسی را لغو کنند.

به نقل از خبرگزاری فرانسه، پس از کشته شدن چهار تن در درگیری‌های منطقه‌ی ریفت والی و کشف بیش از ۱۰۰ جسد، پلیس کنیا آمار تازه‌ای از تلفات ناشی از خشونت‌های پس از انتخابات ریاست جمهوری ۲۷ دسامبر (۶ دی) ارائه داد.

دیده‌بان حقوق بشر از دولت کنیا خواست تا اجازه‌ی برگزاری تجمعات تحت رهبری رایلا اودینگا، رهبر حزب مخالف را که قرار است چهارشنبه در اعتراض به تقلب در انتخابات ریاست جمهوری برگزار شود، بدهد.

۱۲ حزب سیاسی عراق سند مشترک امضا کردند

به نوشته‌ی روزنامه‌ی الصباح، ۱۲ حزب پارلمانی عراق در این سند حمایت‌شان را از مواضع ملی و طرح آشتی ملی اعلام کرده و مسوولیت انجام مذاکرات در خصوص تعیین جدول زمانی برای خروج نیروهای چند ملیتی از عراق، تقسیم ثروت‌های ملی بین تمامی عراقی‌ها را به دولت واگذار کردند.

در این سند بر ضرورت تکمیل، تجهیز و آموزش نیروهای ملی عراق جهت گسترش امنیت و حمایت از کشور و پایان دادن به بهانه‌های موجود برای ادامه‌ی حضور اشغالگران در عراق تاکید شده است. سند مذکور هم‌چنین ثروت‌ها و منابع طبیعی را حق تمامی عراقی‌ها دانسته که تصمیم‌گیری در خصوص آن جزو اختیارات منحصر به فرد دولت است و موضوع کرکوک را الگویی برای وحدت ملی دانسته است.

اسامه النجیفی، نماینده‌ی فهرست العراقیه در یک کنفرانس مطبوعاتی در بغداد با اشاره به این سند اظهار داشت: منافع عالی را به دولت واگذار کردند.

در این سند به ضرورت تکمیل، تجهیز و آموزش نیروهای عراقی جهت گسترش امنیت و حمایت از کشور و پایان دادن به بهانه‌های موجود برای ادامه‌ی حضور اشغالگران در عراق تاکید شده است. سند مذکور هم‌چنین ثروت‌ها و منابع طبیعی را حق تمامی عراقی‌ها دانسته که تصمیم‌گیری در خصوص آن جزو اختیارات انحصاری دولت ضمن هماهنگی با مقام‌های محلی است.

چاوز دولت امریکا را ابرتروریست نامید

به گزارش خبرگزاری ایسنا: رییس جمهور ونزوئلا در یک برنامه‌ی تلویزیونی گفت که آمریکا هیچ تمایلی برای پایان دادن به جنگ داخلی در کلمبیا ندارد چون ادامه‌ی این جنگ به واشنگتن این بهانه را می‌دهد تا حضور نظامی‌اش در آمریکا لاتین را تقویت کند.

به گزارش خبرگزاری دانشجویان ایران (ایسنا) به نقل از خبرگزاری شینهوا، هوگو چاوز، رییس جمهور ونزوئلا تصریح کرد: طرفی که بیشترین تمایل را برای ادامه جنگ داخلی در کلمبیا دارد، آمریکا است. رییس جمهور ونزوئلا هم‌چنین دولت آمریکا را به خاطر استفاده از بمباران‌ها و روش‌های حملات غیر قانونی، یک دولت "ابرتروریست "توصیف کرد. چاوز همچنین در این برنامه‌ی تلویزیونی بار دیگر خواستار حذف نام قوای مسلح انقلابی کلمبیا (فارک) از لیست گروه‌های تروریستی شد و از تمام دولت‌های آمریکای لاتین خواست که به اهمیت صلح در کلمبیا توجه کنند.

وی تصریح کرد که اگر از فارک به عنوان یک نیروی جنگی یاد شود و اگر فارک این تغییر را بپذیرد، این گروه از پروتکل ژنو تبعیت خواهد کرد و به اقدامات در راستای ربودن افراد پایان خواهد داد.

پی‌نوشت‌های یک خبر

تیری در تاریکی

خبر

رییس جمهور آمریکا که در ادامه‌ی سفر خاورمیانه‌ای خود روز یکشنبه (۱۳ ژانویه / ۲۳ دی‌ماه) وارد امارات عربی متحده شده بود، در سخنانی در ابوظبی گفت: «تهران با صدها میلیون دلار پول، تامین‌کننده‌ی مالی نیروهای افراطی در سراسر جهان است.» جورج بوش افزود، «ایران پیشرفت دموکراسی در لبنان، افغانستان، عراق و سرزمین‌های فلسطینی را متزلزل می‌کند.»

رییس جمهور آمریکا گفت، «ایران با اظهارات تهدیدآمیز خود همسایگانش را می‌ترساند و با پنهان کردن اهداف برنامه‌های اتمی خود منطقه را بی‌ثبات می‌کند. ایالات متحده‌ی امریکا و متحدان عرب آن بطور مشترک باید با خطر ایران مقابله کنند، پیش از آنکه خیلی دیر شود.»

◆◆◆

تحلیل

گروه بین‌الملل: سفر دوره‌ای بوش به خاورمیانه آغازی بر پایان یک دوره از سیاست‌های نافرجام کاخ سفید می‌باشد. یا به عبارتی دیگر سرپوش بر یک دوره تصمیم‌گیری‌های بی‌محتوا و غیر واقع بینانه.

اکنون آمریکا در بدترین شرایط ممکن چه در بعد سیاست داخلی و چه در بعد سیاست خارجی قرار دارد.

بنابر نظر کارشناسان در داخل آمریکا رکود بی‌سابقه موجب کاهش شاخص‌های کمیت و کیفیت زندگی گردیده. مردم بیش از هر موقع دیگر از آینده خود نگرانند. از طرف دیگر شکست‌های پی در پی آمریکا در سیاست خارجی و ایجاد مناطق باتلاقی جدید برای آمریکا مانند آنچه پس از قتل بوتو در پاکستان به وقوع پیوست و یا شورش‌های وسیع پس از انتخاب رییس جمهور مورد حمایت آمریکا در کنیا، همه اینها بوش را بر آن داشت تا در آخرین سال ریاست جمهوری‌اش و در آخرین مراحل دیدارش از خاورمیانه، آخرین تیرهای خود را پرتاب کند، شاید بتواند در تاریکی تیری به هدف بزند.

اما به جرات می‌توان از هم اکنون گفت: بوش بازنده مسلم این بازی است. به خوبی از سخنان اخیر بوش متوجه می‌شویم که کاخ سفید تعادل سیاسی خود را از دست داده است، بوش دیگر حتی نمی‌تواند کوچکترین قوائد دیپلماسی را نیز رعایت کند، او دیوانه‌وار و پرخاشگرانه ایران را مورد خطاب قرار می‌دهد.

و این خود بالاترین دلیل بر مدعای ماست، اصولاً کسانی که احساس منطقی بودن می‌کنند و یا خود را در منازعه‌ای سیاسی پیشرو و موفق می‌دانند این چنین بی‌محابا سخن نمی‌رانند و خود را مضحکه‌ی دیگران نمی‌سازند.

◆◆◆

عکس هفته

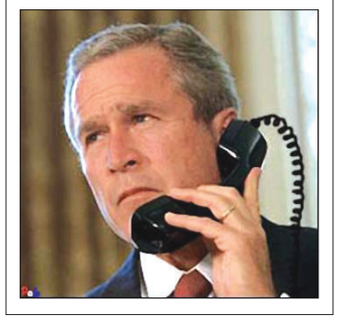

شحات محمد انور، قاری مشهور جهان اسلام درگذشت

شحات محمد انور، قاری مصری قرآن کریم که بارها به ایران سفر کرده بود، در سن ۵۸ سالگی درگذشت.

محمد انور دیروز در مصر درگذشت.وی که قاری مسجد امام رفاهی مصر بود، در سال ۱۹۵۰ و در روستای کفرالوزیر، منطقه‌ای دور افتاده در استان قهلیه مصر، به دنیا آمد. شحات انور در سن هشت سالگی همه قرآن را حفظ کرده بود و در پانزده سالگی آن را با صدای خوش قرائت می‌کرد. گفتنی است، وی در سال ۱۹۷۵ همکاری خود را با رادیو مصر آغاز کرد و در طول عمر خود برای ترویج قرائت قرآن به بسیاری از کشورهای جهان سفر کرد. شحات محمد انور خود درباره سفرهای فراوانش گفته است: « در همه این مسافرت‌ها و در هنگام تلاوت آیات قرآن مجید، جز رضای خداوند و بهروزی مسلمانان نیت دیگری نداشتم.»

مسوول آموزش معاونت صنایع‌دستی سازمان میراث فرهنگی،صنایع دستی وگردشگری استان اصفهان

آموزش صنایع دستی و هنرهای سنتی دراصفهان ۳۰درصد رشد داشته است

■ آموزش هنرهای سنتی و صنایع دستی ۱۴فرهنگسرا در سطح شهر اصفهان

مسوول آموزش معاونت صنایع‌دستی سازمان میراث فرهنگی،صنایع دستی وگردشگری استان اصفهان گفت: آموزش هنرهای سنتی و صنایع دستی به هنرجویان این استان در سالجاری نسبت به سال گذشته، حدود ۳۰درصد افزایش داشته است.

سیدرضا میرنیام درگفت وگویی افزود: در این مدت پنج هزار و ۳۴۶هنرجو از محل طرحهای عمرانی صنایع دستی با عنوان آموزش توسعه و ترویج رشته‌های مختلف صنایع دستی در استان، آموزشهای صنایع دستی و هنرهای سنتی را فراگرفتند.

وی افزود:سال گذشته نیز در حدود چهار هزار هنرجو آموزش هنرهای سنتی و صنایع دستی در استان را فراگرفتند.

وی با اشاره به ایجاد کارگاههای هنرهای سنتی و تولیدات فرهنگی از محل طرحهای عمرانی صنایع دستی در پنج شهرستان اصفهان، سمیرم سفلی، کاشان،نایین و نجف آباد با اعتبار بالغ بر ۸۴۰میلیون ریال،گفت: این معاونت در ۹ماهه سالجاری با تخصیص اعتبار ۳۸۶میلیون ریال توانست تعدادی از این کارگاهها را تکمیل، تجهیز و راه اندازی کند.

میرنیام یادآور شد: کارگاههای تکمیل شده شامل رشته‌های «قفل‌سازی» «رزی بافی»، «شعر بافی»، «مخمل بافی» و «عبابافی» می‌باشد. وی افزود: اکنون کارگاههای رشته‌های «مخمل گل برجسته»، «سوخت چرم» و «فیروزکوبی» نیز در حال تجهیز و راه‌اندازی است. وی بااشاره به اینکه درخصوص آموزش هنرهای سنتی و صنایع دستی ۱۴فرهنگسرا در سطح شهر اصفهان با واحد آموزش معاونت صنایع دستی اصفهان همکاری دارند، بیان داشت: این معاونت در مقطع شش ماهه اقدام به ثبت نام از هنرجویان می‌کند.

وی همچنین در خصوص استقبال هنرجویان برای شرکت در کلاسهای صنایع دستی و هنرهای سنتی گفت: با همکاری فرهنگسراهای شهرداری زمان ثبت نام برای علاقه ـ مندان به دو ماه تقلیل یافته است. میرنام، ثبت نام در شهرستانهای استان اصفهان را به صورت فصلی و در چهار مقطع سه ماهه ذکر کرد. وی تعداد مربیان معاونت صنایع دستی را ۱۳۵نفر دانست وافزود: این‌مربیان در دوره‌های مقدماتی، تکمیلی و به‌آموزی، به آموزش رشته‌های مختلف می‌پردازند. اوگفت: مربیان یا مورد تایید سازمان فنی و حرفه‌یی و یا از هنرجویان دوره پیشرفته و از طریق آزمون ورودی و تعیین سطح هستند که برای مربیگری به کارگرفته می‌شوند. میرنام افزود: برطبق سیاستهای دولت مبنی بر واگذاری بخش دولتی به بخش خصوصی سازمان میراث فرهنگی، صنایع دستی وگردشگری استان در نظر دارد درخصوص اجرای این سیاست آموزشهای خود را به بخش خصوصی واگذار کند. وی گفت: به همین منظور با تصمیم‌گیری مسوولان سازمان مقرر شد درشهرستانها با اطلاع رسانی قبلی از افرادی که مجوز فنی و حرفه‌یی از شهرستان خود دارند و مورد تایید می‌باشند، پس از اجرای مناقصه نسبت به راه‌اندازی آموزشگاه اقدام کنند.

وی از شرایط واگذاری آموزشگاه داشتن را مکان مناسب به لحاظ نور و فضای آموزشی و داشتن کد ملی از فنی و حرفه‌ای ذکرکرد. وی از جمله رشته‌هایی که قرار است از سوی واحد آموزش معاونت صنایع دستی آموزش داده شود را «شیشه گری»، «تشعیر»، «گلابتون»، «مخمل بافی» و «زری بافی» ذکر کرد. وی همچنین راه‌اندازی نرم‌افزار جامع در جهت ثبت نام و ارایه‌گواهی آموزش را از دیگر برنامه‌های آتی واحد آموزش دانست.

عشق به اباعبدالله الحسین، در ساخته‌ی دست هنرمندان و صنعتگران اثری غیر قابل انکار داشته است

تجلی عشق به حسین(ع) در هنرها و صنایع دستی

■ برخی هنرها مانند علَم‌سازی، زنجیرسازی ، ضریح‌سازی و ... خاص محرّم هستند

گروه فرهنگ و هنر ـ مریم ابراهیمی دینانی: رنگ و بوی حسین علیه السلام که می‌آید هر کس به نوعی می‌کوشد تا ارادت و عشق خود را نسبت به سالار شهیدان ابراز کند و در این میان هنرمندان و صنعتگران عرصه صنایع دستی، با روحیه هنرمندانه و خاص خود سعی می‌کنند به هر نحوی خادم حسین باشند.

ضریح‌سازی، تجلی عشق در دین

یکی از رشته‌های هنری دینی، ساخت درب و ضریح ائمه است که خداوند توفیق آن را به هنرمندان اصفهانی عطا نموده است تا بتوانند به این طریق ابراز ارادت و عشق خود را به اهل بیت نشان‌دهند. یکی از تزیینات روی ضریح، هنر میناست. هنر عشق و آتش و هنری که هنرمند می‌کوشد تا احساسات درونی خود را بر روی اجسام مینا، نقش و نگار کند و برای ماندگارشدنش آن را به دل آتش می‌سپارد. فیض‌اللهی، استاد دانشگاه هنر و رییس اتحادیه صنایع دستی در این باره گفت: این هنر از زمان مرحوم استاد شکرالله صنیع‌زاده در اماکن متبرکه رواج یافت و بعد از وی توسط مرحوم غلامحسین فیض‌اللهی، استاد هنردوست و غفاریان ادامه یافت. وی افزود: این هنر بیشتر جهت خط‌های عربی و فارسی چه به صورت برجسته یا صاف و همچنین سبک‌های گل و مرغ، خطایی و ... استفاده شده است. از هنرهای دیگر به کار رفته در ساخت درب و ضریح، هنر قلمزنی است که هنرمند قلمزن با نقش و نگار گل‌های پیچ درپیچ به همراه پرندگان زیبا و گردش، اسلیمی‌ها، احساسات درونی خود را بر روی فلز پیاده می‌کند تا ارادت فرد را نسبت به سالار شهیدان بیان کند. فیض‌اللهی به رشته‌های دیگر هنری مثل زرگری، خاتم‌کاری، معرق چوب و ... اشاره کرد که ماحصل آن به درگاه ائمه به خصوص امام حسین(ع) عرضه می‌شود. وی به هنر علامت‌سازی نیز در این ایام اشاره کرد و گفت: هنر علامت‌سازی، هنری است که هنرمند آن با شور و شعفی وصف‌ناپذیر و با عشق به سالار شهیدان و به یاد علمدار کربلا،فولاد سخت را مانند موم در دست خود تبدیل می‌کند و با خلق آثاری بی‌بدیل به ساخت علامت و علم، یادآور روز عاشورای حسینی می‌شود.

ساخت مینای درب قتلگاه امام حسین (ع)

فیض‌اللهی در رابطه با ساخت‌مینای درب قتلگاه امام حسین(ع) گفت: وقتی مینای این درب را ساختم تمام ذهنم را صحرای کربلا به خود مشغول داشته بود و احساس می‌کردم که درگوشه‌ای از میدان جنگ کربلا، مشغول به کار هستم و فریاد العطش کودکان تشنه صحرای کربلا را می‌شنیدم. وی در پایان افزود: هر سال، از زمان‌های دور تا آینده، تمام هنرمندان و صنعتگران، با عشق و علاقه، ماحصل هنر خود را به خصوص در ایام محرم و با یاد حسین‌بن‌علی(ع)، بر روی اشکال مختلف، نقش و نگار می‌نمایند.

از دیگر رشته‌های مربوط به محرم می‌توان به زنجیرسازی، سنج، علم، حجله، پرچم یا بیرق، پرده‌های تعزیه‌خوانی، نقاشی‌های پشت شیشه و روی آینه و ... اشاره کرد.

زنجیرسازی، تجلی عشق در وسیله عزاداری

یکی از ابزارها و وسایلی که در مراسم عاشورا مورد استفاده قرار می‌گیرد، زنجیر است. زنجیر تشکیل شده از مجموعه‌ای از حلقه‌های فلزی شبیه به خوشه انگور که به دسته‌ای چوبی منتهی می‌شود و در مراسم عاشورا و یا بعضی سوگواری‌های خاص، گروهی معروف به زنجیرزن با وارد آوردن ضربه به دو طرف کتف و بعضی اوقات برسر، از آن استفاده می‌کنند. در گذشته حلقه‌های زنجیر را با دست می‌ساختند و این کار زمان زیادی را در برمی‌گرفت. معمولاً جنس مفتول‌ها از برنج بود و حلقه‌های زنجیر را در داخل تشتی می‌گذاشتند و در کنار هم روی منقلی قرار می‌دادند و حرارت می‌دادند و بر اثر حرارت، حلقه‌های زنجیر به هم می‌چسبیدند. امروزه با به کارگرفتن الکترو موتور یا دستگاه سیم پیچ این عمل به سهولت انجام می‌پذیرد.

سنج‌سازی، نوای موسیقایی حماسی و عزاداری

سنج یا ضنج، ساز کوبی مرکب از دو صفحه یا سینی مدور برنجی و هم اندازه که در وسط آنها قسمت فرو رفته نعلبکی مانندی وجود دارد. صفحات بعضی از انواع قدیمی آن که ممکن است مسطح یا پیاله‌ای شکل باشد، از سازهای باستانی بوده و اصلاً از مشرق زمین است که نزد مصری‌ها و آشوری‌ها رواج داشته است. کاربرد سنج مخصوصاً تنظیم ریتم موسیقی است. این ساز را به طرق گوناگون می‌نوازند که معمول‌ترین آنها یکی به هم کوبیدن آرام سینی‌ها توام با لرزندان و لغزاندن یکی بر دیگری است. طریق دیگر به صدا درآوردن یکی از سینی‌ها به کمک کوبه طبل یا ... است. طنین سنج آمرانه و پر قدرت است.

علم سازی،نمادی بر سوگواری

چوب بلندی به ارتفاع پنج شش متر است که سر آن پنجه‌ای برنجین می‌گذارند و پارچه‌های رنگین قیمتی به چوب می‌بندند. معنی دیگر علم؛ شیی مفرغی یا آهنین یا برنجین که گاهی مشبک نیز است نیز هست که بر سر چوبی بلند به ارتفاع سه چهار متر می‌گذارند و پارچه‌های رنگین قیمتی به این چوب می‌بندند. علم و لوا از وسایلی است که در جنگ‌ها از اهمیت اساسی برخوردار بود. البته بین علم و لوا تفاوت‌هایی وجود داشته است و از نظر اهمیت هم درجه‌بندی شده‌اند. علم هم در آغاز جزیی از لوازم جنگ به شمار می‌رفت، ولی از هنگامی که به تشریفات عزاداری راه پیدا کرد، تغییراتی در آن به وجود آمد و به این صورت که امروز ما مشاهده می‌کنیم درآمد. بزرگترین علم‌ها متعلق به تکیه‌هاست. اصل علم هم گویا از مشهد بوده است و مردم قم از آنها اقتباس کرده‌اند. علم را پیشاپیش صف سوگواران حرکت می‌دهند، علم‌های قدیمی‌تر معمولاً پایه‌ای دارند که کلمات مذهبی بر روی آن منقوش است و دو اژدها با دهان باز از آن حفاظت می‌کنند و صورت آنها اغلب به طرز زیبایی نیز سوراخ شده است.

تزیینات روی علم، عرض ارادت به سوگواران

پرقرقاول به رنگ‌های سفید، قرمز و زرد می‌باشد که معمولاً پرها به رنگ سفید هستند و آنها را رنگ می‌کنند. شال‌های ترمه و یا طاقه که بر روی آنها سوزن‌دوزی شده است و به رنگ‌های سبز، قرمز، صورتی، آبی، مشکی و... می‌باشد و پس از استفاده در روی علم و قرار گرفتن بر روی آن، علم را از حالت صلیبی خارج می‌کنند. این تزیینات همراه با تعداد زیادی زنگوله کامل می‌شود.

شمشیرسازی و قمه‌سازی، نشان خونخواهی

شمشیر سیف و سلاحی آهنین و برنده است که تیغه آن دراز و منحنی و دارای یک دم است. وجه تسمیه آن شم شیر است که دم شیر و ناخن شیر است. قمه هم نام سلاحی است شبیه به شمشیر ولی کوتاه‌تر و پهن‌تر و بدون انحنا است و قمه زن روز عاشورا با قمه بر سر خود جراحت وارد می‌کند.

حجله سازی، نماد شور عزا:

عمارتی مدور مانند گنبد ـ خانه آراسته به تخت و جامه و پرده برای عروس اریکه است. بقعه‌ی «چهار پادشاه» در لاهیجان دارای دو حجله است که در ماه محرم آنها را آیینه‌بندی می‌کنند و با شش گوشه که یادآور قبر حسین‌بن علی(ع) است و آن را تزیین کرده‌اند به حرکت درمی‌آورند.

پرچم یا بیرق‌سازی، نماد سرسپردگی به آستان اهلبیت

بیرق یا درفش تکه‌ای پارچه است که معمولاً دارای نقوشی است که به عنوان نماد یک مملکت یا ملت یا برای علامت دادن یا تزیین به کار می‌رود و معمولاً به کناره نیزه یا به ریسمانی متصل است. علم به رنگ سبز یا مشکلی است و پنج پنجه یا گنبدی فلزی بر بالای چوب مشاهده می‌شود و معمولاً مثلث شکل است. روی پرچم علم نقش و تصویر شیر و شمشیر است و به علاوه جملات و آیاتی مثل یدالله فوق ایدیهم، یا قمر بنی‌هاشم، نصر من الله و فتح غریب، الله، محمد، علی، فاطمه، حسن و حسین در اطراف آن با نخ ابریشم ساده و سفید گلدوزی شده و گل‌بوته‌هایی نیز در این نوشته‌ها دیده می‌شود. هنر بیرق‌دوزی حدود ۱۵۰ سال پیش، همزمان با آمدن چرخ خیاطی به ایران به وجود آمد که به تدریج شاخ و برگ‌های بیشتری یافت و در کنار آن گلدوزی بر روی بقچه، جانماز دیده می‌شود. این هنر تا سال ۱۳۵۵ رونق داشت و بعد از آن مقداری افت کرد و در حال حاضر دوباره رونق دارد.

نقوش روی بیرق، هنر نمادسازی برای واقعه کربلا

ذوالجناح، خیمه‌گاه، کوه، لشکر، دست بریده حضرت اباالفضل در پای اسب (به رنگ سفید که آغشته به خون و نیزه است)، کبوتر که کتیبه‌ای به نوکش گرفته است به رنگ سفید یا طوسی.

اشعار محتشم کاشانی نیز دور تا دور این پرچم مستطیل شکل دوخته می‌شود و اشعاری از این قبیل: افتاده دست راست ،خدا یا ز پیکرم / بر دامن حسین برسان دست دیگرم (از زبان حضرت ابوالفضل)

پرده‌های تعزیه‌خوانی، اوج ارادت تصویرگران به شاه‌کربلا

حماسه کربلا و شهادت اباعبدالله الحسین(ع) و یاران وفادارش چنان با عظمت و مقدس بود که فضای تاریخ تشیّع را تسخیر کرد و سرآغازی بود از حماسه‌ها و فداکاری‌ها و ایثارها و خون‌ها، برای برافراشتن پرچم حق و عدالت و محو باطل و ستم. تجلی حماسه حسینی در میان هر گروه به شکل و صورتی است، چنانکه در روزگار صفویه، تجسم بخشیدن آن واقعه جانگذار، تصویرگری و بر پرده کشیدن صحنه مبارزه حق و باطل متداول شد و آثار هنری ارزنده‌ای به وجود آمد. این گونه پرده‌ها در تکایا و مجالس روضه‌خوانی نصب می‌شد و همراه با ایراد مراثی و نوحه‌خوانی عواطف را تهییج و اشک شوق را روان می‌ساخت. در زمینه شمایل‌نگاری و صورتگری مذهبی، ایران از دیرباز وسوسه‌پذیر بوده است. نگاهی کوتاه به نقوش سفال‌های سیلک و مفرغ‌های لرستان، حتی پرده‌های اساطیری مربوط به دلسوختگان بر قتل سیاوش، به وضوح نشان می‌دهد که چگونه ایرانیان در قالب‌های گوناگون، قصه‌های پرمضمون مندرج بر چهره‌ی سفال‌ها و سینه‌پرده‌ها از فرّ ایزدی و چالش به نیکی یا بدی سخن‌ها گفته‌اند. پرده خوان‌ها، پرده‌های گسترده و بزرگی که صحنه‌های فاجعه کربلا را به خونین‌ترین شکل مجسم می‌کرد، در میدان آبادی‌ها به نمایش می‌گذاشتند و مرثیه‌سرایان و چاووش‌خوانان با سوز و الم به توصیف آن می‌پرداختند.

شیشه و نحوه بهره‌برداری از آن در مراسم عاشورا:

۱ـ نقاشی‌های پشت شیشه

در کنار پرده‌های رنگ و روغنی و شمایل‌های آبرنگ، باید به نقاشی‌های پشت شیشه که بخش مهمی را تشکیل داده است اشاره کرد. این هنر دقیق که سابقه‌ای سیصدساله دارد، به تساوی در موضوعات مذهبی و غیرمذهبی به کار گرفته شده است. عالی‌ترین نمونه‌های آن از اوایل قرن سیزدهم به صورت تصاویری از شاه قاجار و درباریانش به جا مانده است. اما در سوی دیگر تصاویری از واقعه کربلا و اسطوره‌های آن را نیز می‌توان در دسته‌ای دیگر از این نقاشی‌ها دید. از نقاشی‌های پشت شیشه‌ای تصویری از حضرت عباس را می‌توان نام برد که مثالی مبرز در این مورد است.

۲ـ نقاشی‌های پشت آیینه

آغاز عمر نقاشی به عنوان یکی از هنرهای تزیینی با آغاز زندگی بشر همزمان بوده است. حرمت نقاشی در دین اسلام طبعاً سبب شده که هنرمندان به جای تصویر رویدادهای زندگی به تزیین اشیا کوچک و شخصی روی آوردند. از جمله این اشیا در قرون اخیر قلمدان و جلد کتاب و جعبه و پشت آینه است. شیوه‌ی نقش‌پردازی این چیزها را در ایران رنگ روغنی می‌نامند، زیرا در پوشش آبرنگ مانند نهایی آنها، روغنی را که در واقع نوعی از لاک است به کار می‌برند.

عشق به امام حسین، موتور محرکه هنرمندان

تا عشق به سالار شهیدان وجود دارد و تا هر ساله با فرارسیدن محرم غوغایی بر پا می‌گردد، باید منتظر به ظهور رسیدن و پدید آمدن آثار هنرمندانی باشیم که عشق خود به اباعبدالله‌الحسین را در هنر دستان خود متجلی می‌کنند و این عشق تا ابد ادامه خواهد داشت و باید هر روز منتظر اثری نو در این عرصه باشیم.

ارتباط باسرویس فرهنگ و هنر

farhanghonar@isfahanziba.ir ۲۳۰ داخلی ۸ - ۶۶۲۹۹۳۵

کتابخانه محرم

گروه فرهنگ و هنر ـ مهدی ابراهیم‌زاده

«قیام امام حسین» اثر ارزشمند دکتر سیدجعفر شهیدی

کتاب قیام امام حسین دکتر سید جعفر شهیدی بیش از سی و پنج چاپ را تجربه کرده است.

در مقدمه کتاب که در سال ۱۳۵۷ نوشته شده است، نویسنده اشاره می‌کند که مطالب کتاب حاصل سال‌ها مطالعه و یادداشت‌برداری از منابع تاریخی مرتبط با حوادث صدر اسلام و نهضت کربلاست که قبلا به صورت مقالاتی برای یکی از روزنامه‌های عصر تهران به چاپ رسیده است. برخی موضوعات کتاب به این قرار است:ظهور اسلام در مکه، مسلمانان صدر اسلام، حکومت عثمان، مرگ معاویه و حکومت یزید، حرکت امام از مکه به عراق و ...

مؤلف می‌گوید برای نوشتن مطالب بیشتر تاریخ‌های مفصل و مجمل و قدیم و جدید و منظومه ها و مقتل ها را مکرر خوانده است و به این نتیجه رسیده که بعضی از وقایعی که در کتب تاریخی قدما نقل می‌شود به جهت اهمیت آنها به سنت تاریخ نگاری نقلی چنان‌که باید و شاید مورد تحلیل و نقد قرار نگرفته است و از طرفی دیگر کمتر واقعه‌ای را می‌توان پیدا کرد که از رنگ تبلیغات سیاسی امویان و عباسیان و تعصبات دینی مذاهب مختلف مصون مانده باشد.

اصولا سنت تاریخ‌نگاری نقلی که در میان تاریخ نویسان قرون اولیه عالم اسلامی مثل طبری بیشتر رواج داشت، اساس کار خود را بر نقل حوادث و عدم دخالت عقل در نگرش به تاریخ و تحلیل وقایع آن قرار داده بود و همین امر موجب شده است تا به گفته نویسنده مسائلی همچون افسانه غرانیق، داستان شهربانو، داستان افزودن قسمت‌هایی به قرآن از سوی برخی و... از جانب مورخان ساده لوحی مانند طبری در کتاب‌های تاریخی مسلمانان مطرح شود و این داستان های بی‌اصل دستآویز برخی شرق‌شناسان مغرض برای حمله به اسلام شود. از آنجا که متن اولیه کتاب مجموعه مقالات روزنامه‌ای بوده است مطالب کتاب در ۳۰ قسمت جداگانه وقایع صدر اسلام و قیام عاشورا را گزارش می‌کند و مطالعه آن از این جهت برای خوانندگانی که عادت به مطالعه کتاب‌هایی با فصول طولانی را ندارند، مناسب‌تر است. هرچند به نظر می‌رسد ضرب‌آهنگ مطالب کتاب چندان سریع و هیجان انگیز نیست.

هر فصل کتاب با آیه یا حدیثی که وقایع مطرح در آن قسمت را به تصویر می‌کشد شروع می‌شود و سپس روایتی تحلیلی با استفاده از منابع درجه یک تاریخی ارائه می‌گردد.

در فصل ۲۱ که با این گفته امام حسین علیه السلام شروع می‌شود که «**خط الموت علی ابن آدم مخط القلاده علی جید الفتاه**، مرگ بر فرزند آدم اثر نهاده است آنچنانکه گردنبند بر گردن دخترک جوان» اینچنین می‌خوانیم:

«چه وقت و در کجا حسین‌بن‌علی از کشته شدن مسلم خبردار شد؟

طبری در یکی از روایات خود نوشته است: « در سه میلی قادسیه حر با دسته تحت فرماندهی خود سر راه را بر او گرفت و گفت کجا می‌روی؟

- به کوفه

- برگرد! چه من در آنجا امید خیری برای تو نمی‌بینم!

سپس او را از کشته شدن مسلم خبر داد. حسین خواست برگردد ولی برادران مسلم نپذیرفتند و گفتند ما باید خون برادر خود را بگیریم. حسین نیز گفت: پس از شما زندگی لذتی ندارد.»

نویسنده پس از نقل این روایت به نقد و تحلیل آن می‌پردازد و می گوید:

« پیداست که یکی از راویان این مورخ چند گزارش را با یکدیگر در آمیخته است. آنچه درست‌تر به نظر می‌رسد این است که خبر کشته شدن مسلم به امام روزها پیش از برخورد او با حر به وی رسیده باشد و نیز آنچه مسلم است این که حر مأمور بوده سر راه او را بگیرد و مراقب وی باشد تا دستور بعدی پسر زیاد به او برسد و این‌که پسر زیاد هنگام شنیدن وصیت مسلم از عمر سعد گفت: «اگر حسین با ما کاری نداشته باشد، ما با او کاری نداریم» یا نقلی است که به دروغ به پسر زیاد بسته‌اند یا سخنی است که او مطابق مصلحت روز گفته است.»

پیش چشم تو

■ گروه فرهنگ و هنر ـ سعیدروشنا

من هم داشتم سینه می‌زدم...

همه جا سیاه‌پوش شده بود هر کسی را که بگویی جایی می‌رفت عزاداری، یکی این دسته، یکی آن حسینیه، یکی زنجیر می‌زد، یک روضه می‌رفت و سخنرانی گوش می‌کرد و خیلی‌ها سیاه پوشیده بودند یعنی بدانید که...

داشتم به محرم و عزاداری آن فکر می‌کردم به این که محرم، قِسم بزرگی از فرهنگ ما شده است. مردم بدون هیچ بخش‌نامه‌ای بدون هیچ دستوری به طور خودجوش شروع می‌کنند و همه یک جور می‌گویند: یا حسین

با خودم گفتم: اینها را که من می‌دانم. دسته‌ها هم که محل افراد عادی و معمولی جامعه است. باید بیندیشم. همین که در ذهنم به او فکر می‌کنم، کافی‌ست. ژست روشنفکری آن قدر در من رشد کرد که فکر کردم اگر با این مردم عادی باشم، شاید از روشنفکری‌ام کم شود. داشتم فکر می‌کردم. دسته‌ای رد می‌شد. نوحه‌ای می‌خواند. بی‌درنگ دستگاه موسیقی آوازی آن نوحه را به خاطر آوردم و کلی حرف دیگر. ترکیب دسته و طبل و غیره را دیدم. به هزارها اجتماع سراسر دنیا به فرم‌های مختلف اندیشیدم. به طبل و سنج دقت کردم. به سازهای مختلف، از ریشه‌ی موسیقیایی آن فکر کردم. به کتیبه‌ای که بر در حسینیه بود نگاه کردم. شعر محتشم را خواندم. به شعر و غنای آن، به صنعت‌ها و زیبایی‌های شعری آن چشم دوختم. به خود کتیبه‌ها، گلدوزی و خوشنویسی خط آن چشم انداختم. با خود به سراغ دست هزاران هنرمند رفتم. ولی نمی‌دانم چرا این ژست روشنفکری نمی‌گذاشت که با دریا باشم. ناگهان یکی از اساتید را دیدم که در دسته سینه‌زنی حرکت می‌کند. رفتم تا خودم را به او برسانم. پیدایش نکردم. بعد که دیدم خودم هم داشتم سینه می‌زدم...

ریزش‌ها و رویش‌ها – مجلس چهارم

■ گروه فرهنگ و هنر ـ مهدی آقایی

«طرماح» و «ابووهب»

وقتی سپاه کوفه را دیدند

بنا را بر این گذاشته بودیم که در این چند سطر، از دو چهره با هم صحبت کنیم. از شخصیت‌هایی بگوییم که داستان زندگیشان به کربلا گره خورده است، خودتان قضاوت کنید:

شاید نام جد او ـ حاتم‌طایی ــ و پدرش ــ عدی‌بن‌حاتم ــ که صحابی امیرالمومنین(ع) است، معروف‌تر از خودش باشد. راهنما بود. بهتر بگوییم راه بلد بود. از کوفه بیرون آمده بود تا نافع بن هلال را به امام برساند. قبل از این که سرنوشت طرماح را بخوانید ترجمه ابیاتی که در راه زمزمه می‌کرده را بشنوید: «ای شتر من! از تند راندن من مترس؛ پیش از طلوع سپیده، مرا سریع‌تر ببر. به بهترین سواران و بهترین مسافران به انسان والاتبار برسان. انسان بزرگوار، آزاده، گشاده سینه‌ای که خدا او را برای بهترین کار بدان جا رسانده است». اما سپاه کوفه را که می‌بیند، دلش می‌لرزد. پیش خودش حساب می‌کند که تا حالا این چنین جمعیتی را یک جا ندیده است. به امام که می‌رسد، به خیال خودش ایشان را نصیحت می‌کند! و بعد که می‌فهمد امام مصمم است رو می‌کند به ایشان و می‌گوید: من قدری آذوقه دارم که برای خانواده‌ام می‌برم. می‌روم و برمی‌گردم؛ اگر به شما رسیدم، از جمله یاران شما هستم و امام به او فرمود: اگر خواستی بشتاب؛ خدا تو را رحمت کند.

طرماح به «عزیب المجانات» رسیده بود که خبر شهادت امام را شنید. بعد از آن اندوهگین شد و گریست ولی...

آنکه امام را رها کند و سراغ زن و قبیله‌ی خود برود، پاداشش همان خواهد بود.

این که عاشورا، نمایشگاه عجیبی است را کم کم می‌توان بیشتر درک کرد.وقتی شما داستان طرماح را با داستان ابووهب با هم بخوانید: عبدالله بن عمیر کلبی ــ شیعه کوفی ــ سر حساب که شد و دید که کوفیان دارند می‌آیند طرف نخیله تا به فرماندهی عمر سعد به جنگ امام بروند با خودش گفت: به خدا قسم شیفته‌ی جهاد با مشرکان بودم. امیدوارم جنگ با اینان که به نبرد فرزند پیامبر می‌روند، نزد خداوند کم ثواب‌تر از جهاد با مشرکان نباشد. پیش همسرش رفت و نیت خود را با او در میان گذاشت، شبانه هر دو از کوفه بیرون رفتند و شب هشتم محرم به یاوران امام در کربلا پیوستند.

البته که همسر ابووهب که او را ام‌وهب می‌خوانند هم پاداش این تشویق را گرفت. او شاید تنها زن شهید کربلا باشد. همسری که پس از شهادت شویش، وقتی خودش را به بالینش رساند، خباثت شمر یک بار دیگر خودش را نشان داد و به دستور او بود که غلامش گرزی گران بر سر آن زن فرود آورد و این زوج در کنار هم شهید کربلایی شدند.

ابووهب آن قدر ارج گرفت که امام زمان(ع) بر او سلام کرده است.

نمایشگاه کتاب اصفهان

۸۰درصد فعالیت کانونهای پرورش فکری کودکان اصفهان مرتبط باکتابخوانی است

مدیر کانون پرورش فکری کودکان و نوجوانان استان اصفهان گفت: ۸۰درصد فعالیت کانون پرورش فکری کودکان و نوجوانان این استان، مرتبط با کتاب و کتابخوانی است.

رضا غنی در گفت وگویی افزود: از تعداد ۴۰ فعالیت صورت گرفته در کانونهای استان، ۳۰نوع آنها به صورت مستقیم مرتبط با کتاب و کتابخوانی است. وی اظهار داشت: در زمان حاضر بیش از ۱۳هزار جلد کتاب در کتابخانه‌های مراکز کانون پرورش فکری کودکان و نوجوانان استان موجود است.وی افزود: این در حالیست که میانگین موجودی کتاب در کتابخانه‌های مراکز استانهای دیگر ۱۰هزار جلد است. وی بااشاره به وجود غرفه ثابت کانون پرورش فکری کودکان و نوجوانان در نمایشگاه بزرگ کتاب اصفهان گفت: این غرفه بسیار مورد توجه خانواده‌ها و کودکان و نوجوانان بازدیدکننده از نمایشگاه می‌باشد.غنی یادآور شد: نمایشگاههای کتاب تاثیر بسزایی در توسعه فرهنگ مطالعه دارد و شایسته است که با تبلیغات گسترده و اطلاع رسانی مناسب برگزاری این نمایشگاهها بر علاقه مندی مردم به کتابخوانی موثر واقع شود. وی تصریح کرد: کانون پرورش فکری کودکان و نوجوانان استان با۳۷مرکز شهری، دو مرکز روستایی و دو مرکز پستی، حدود یک میلیون نفر عضو کودک و نوجوان دارد.

یکصد و هجدهمین نمایشگاه استانی کتاب روز پنجشنبه ۲۰دی ماه با حضور ۴۵۰ناشر معتبر کشوری گشایش یافت.نمایشگاه بزرگ کتاب اصفهان تا ۲۶دی ماه در محل دایمی نمایشگاههای استان برای بازدید عموم دایر می‌باشد.

بالاخره مجرم اقتصادی تربیت بدنی دستگیر شد

پایان سیاهی اختلاس

گروه ورزش-محمد حسین جانی پور: اگر بگوییم امسال تربیت‌بدنی اصفهان سال پردردسری را پشت سر گذاشت بی‌راه نگفته‌ایم. موضوع اختلاس در اداره کل معضلی بود که برای اولین بار در تاریخ ورزش اصفهان به وجود می‌آمد. کارمند جزء بخش ذیحسابی تربیت بدنی در اواخر سال ۸۳ با سوءاستفاده از جایگاه و موقعیت خود اقدام به کشیدن چک‌هایی با مبالغ بالا در وجه نزدیکان خود می‌نمود. این مبالغ که از قسمت عمرانی تربیت‌بدنی برداشت می‌شد، بالاخره پس از گذشت دو سال و درست در زمان نشستن غلامرضا شیران بر مسند ریاست تربیت‌بدنی این موضوع فاش شده، تا این فرد در اسرع وقت فرار کند. با تنظیم شکایت مدیران تربیت‌بدنی موضوع در دستور کار سازمان بازرسی و دیوان محاسبات قرار گرفت. بعد از گذشت سه ماه چند روز پیش ماموران اداره اطلاعات اصفهان با همکاری اطلاعات تهران خانم (س-ص) را در یکی از هتل‌های تهران دستگیر کرده تا موضوع اختلاس ورزش اصفهان روزهای پایانی خود را سپری کند. کار بسیار ساده و بدون نظارت از سال ۸۳ شروع شد. آن قدر ساده‌انگاری وجود داشت که یک کارمند جزء فقط با جعل امضا توانسته بود مبالغ میلیونی را در وجه همسر، پدر و یا مادر خود صادر نماید. در حدود یازده میلیارد و سیصد میلیون ریال از تربیت‌بدنی برداشت شد بدون این که کسی چیزی احساس کند. چگونه ممکن است در یک مجموعه اداری رد و بدل شدن مبالغ بالا بدون وجود هیچ فیلتری زیر دست کارمند قرار بگیرد. در هر صورت ضعف مدیریت در برخی بخش‌ها عمده موضوعی است که امروز تربیت‌بدنی باید با نگاهی دقیق‌تر و اصولی‌تر به آن بپردازد. غلامرضا شیران مدیرکل تربیت بدنی استان اصفهان پس از دستگیری عامل این اتفاق گفت: چند روز پیش با تلاش سربازان گمنام امام زمان، مجرم اختلاس تربیت‌بدنی در یکی از هتل‌های تهران دستگیر شد تا طی ماه آینده این مبلغ به اداره کل بازگردانده شود. وی ادامه داد: متاسفانه وقتی به تربیت‌بدنی آمدم متوجه اشکالاتی در امور مالی شدم که سریعاً و با کار شبانه‌روزی بخش امور مالی متوجه این اختلاس بزرگ شدیم. در حال حاضر هم بسیار خوشحالیم که با دستگیر شدن فرد مورد نظر این مبلغ به تربیت‌بدنی بازگردانده خواهد شد. البته هنوز مشخص نیست که وی به غیر از خانواده‌اش همدست دیگر داشته باشد یا نه، اما ما مطمئن هستیم که کارمندان اداره کل انسان‌هایی شریف می‌باشند. شیران اذعان داشت: پس از این اتفاق در سیستم اداری خود تغییراتی دادیم که حتی اگر من هم خواستم امضایی در پای چکی انجام دهم از چندین فیلتر مطمئن بگذرد. شایان ذکر است برگشت این پول به اداره کل چند ماهی طول خواهد کشید که در واقع باید تربیت‌بدنی برای سال ۸۷ روی آن حساب کند. اما آنچه مسلم است این که امسال ورزش استان سال خوبی را پشت سر نگذاشت، بیش از ۹۰ درصد هیات‌های ورزشی بودجه مناسبی از تربیت‌بدنی دریافت نکردند و تقریباً با به وجود آمدن این اتفاق حساسیت‌های انتقال وجه به هیات‌ها زیاد شده و عملاً باید گفت که هیات‌ها نیز برای کار کردن باید برای سال آینده تلاش کنند.

ابهام در بازگشت بوناچیچ

می‌شود لوکا را النصری دانست

گروه ورزش-احسان بعیدی: دیروز برای آگاهی از آخرین وضعیت حضور لوکا در جمع طلایی پوشان سعی کردیم تماسی حاصل کنیم با مسوولان، سرپرست و مربی تیم سپاهان که گوشی همگی اینها خاموش بود، اما از طرف نزدیکان باشگاه و خبرگزاری‌های اماراتی خبرهای جالبی دستگیرمان شد. احتمالاً در حالی که شما در حال خواندن این مطلب هستید، شب گذشته در برنامه نود حضور لوکا در النصر تکذیب شد، اما جالب است بدانید دیروز روزنامه‌های اماراتی و به خصوص معتبرترین آنها البیان در اشاره به موضوع پیوستن لوکا به النصر خبر از سفر او به ایران و اصفهان برای تسویه حساب با سپاهان داده‌اند.

دو روز پیش روزنامه البیان به نقل از مسوولان باشگاه النصر خبری در مورد حضور لوکا در تمرینات تیم اماراتی داده بود و دیروز نیز همین روزنامه به سفر مربی کروات به اصفهان برای جلب رضایت سپاهانی‌ها و نشستن بر روی نیمکت النصر اشاره کرده بود. از طرفی در تماسی که با منصور ابراهیم زاده مربی تیم ملی و دستیار اول سابق بوناچیچ حاصل کردیم وی از موضوع پیوستن لوکا به النصر اظهار بی‌اطلاعی کرد و افزود: اطلاعات من نیز در مورد لوکا در همان حدی است که روزنامه‌ها به آن پرداخته‌اند.

در تماسی که امروز با یکی از نزدیکان باشگاه داشتم او گفت لوکا قرار ظرف همین یکی، دو روز به اصفهان بیاید. اگر صحبت‌های ابراهیم زاده که از سوی نزدیکان سپاهان می‌گوید لوکا امروز و فردا (دیروز و امروز) به اصفهان می‌آید را در کنار تاریخی که قبلاً سپاهانی‌ها در مورد حضور لوکا در اصفهان عنوان کرده بودند بگذاریم، متوجه یک اختلاف دو، سه روزه می‌شویم که می‌تواند بیانگر همه چیز باشد. بوناچیچ که با توجه به تعطیلات کمی که در طول فصل فوتبالی وجود دارد به خوبی ارزش این تعطیلات را می‌داند برای پیگیری تمرینات سپاهان دیروز به اصفهان نیامده یا امروز نخواهد آمد و قطعاً هدف دیگری به جز حضور بر سر تمرینات سپاهان دارد.

اگر ظرف دو سه روز آینده خبر جدایی قطعی بوناچیچ از سپاهان و خداحافظی این تیم با یک سال و نیم خاطرات خوب و بد مربی کروات را شنیدید اصلاً تعجب نکنید. بوناچیچی که همراه با سپاهان بزرگ شد و این تیم را هم بزرگ کرد، با سپاهان دو قهرمانی جام حذفی را جشن گرفت، نایب قهرمان آسیا شد و در جام باشگاه‌های جهان بد کار نکرد، این روزها شاید آخرین روزهایی باشد که نام سپاهان را یدک می‌کشد.

ارتباط با سرویس میدان
۶۶۲۹۹۳۵-۸
meydan@isfahanziba.ir

آفساید

حضور سیموئز در تیم‌ملی ایران غیرممکن است

علی کفاشیان، رئیس فدراسیون فوتبال که سیموئز را به عنوان سرمربی تیم المپیک انتخاب کرده بود، در نظر دارد با این مربی برزیلی مذاکره کند. رنه سیموئز، یکی از گزینه‌های مربیگری تیم‌ملی ایران است ولی او در حال حاضر سرمربی تیم‌ملی جامائیکا است و تا پایان سال ۲۰۱۰ با فدراسیون فوتبال این کشور قرارداد دارد. با این شرایط حضور این مربی برزیلی در تیم‌ملی ایران غیرممکن است.

الاتحاد عربستان باز هم برد

تیم الاتحاد که دو بار به قهرمانی لیگ قهرمانان آسیا رسیده با برد دوبر صفر در هفته شانزدهم رقابتهای فوتبال لیگ باشگاههای عربستان برابر الهضم اقتدار خود در این فصل را نیز محفوظ نگه داشت. به نقل از سایت کنفدراسیون فوتبال آسیا، این تیم بااین برد و با پنج امتیاز اختلاف بالاتر از الهلال در صدر جدول قرار گرفت. الهلال نیز ۳بر ۱برابر الوحده برنده شد تا با ۲۹امتیاز تیم دوم جدول باشد. الاتحاد در بازیهای این فصل لیگ قهرمانان آسیا در گروه اول با تیم‌های سپاهان، کورووچی ازبکستان و الاتحاد سوریه همگروه است.

اوت

کاکا متهم به همکاری با یک زوج کلاهبردار شد

کاکا، بازیکن برزیلی تیم فوتبال میلان، باید در خصوص ارتباط با رهبران یک کلیسای پروتستان که به پولشویی متهم هستند به مقامات کشور برزیل پاسخ دهد. به نقل از مجله کارتا کپیتال، یک قاضی در برزیل می خواهد بداند کاکا چه ارتباطی با زوجی پروتستان داشته که سال گذشته به علت قاچاق نزدیک به ۵۶ هزار دلار پول به آمریکا، ۵ ماه را در حبس سپری کردند. تا این لحظه هیچ گونه اتهامی به کاکا وارد نشده است. پلیس برزیل می گوید "استه وام هرناندز فیلهو" و " سونیا هاداد مورائس هرناندز"، رهبران یک کلیسای پروتستان با پول صدها هزار پیرو خود در برزیل و آمریکا چندین عمارت و مزارع اسب خریداری کرده اند. کاکا که به عنوان یک شخصیت عمیقا مذهبی شناخته می شود، پیش از این گفته او سالیانه به این کلیسا کمک مالی می کرده است که گمان می رود این مبلغ یک میلیون دلار بوده است. مارکو باتلونی، قاضی دادگاه در برزیل، یک پرسشنامه برای کاکا ارسال کرده تا بداند سطح دوستی کاکا با این زوج برزیلی در چه حدی بوده است. در میان سوالات این پرسشنامه، این سوال به چشم می خورد که آیا او پیش از این زوج نامبرده را در خانه ملاقات کرده و یا می دانسته که آنها دستگیر شده اند یا نه. طبق اعلام این مجله، پرسشنامه در ماه سپتامبر برای کاکا ارسال شده با این حال هنوز پاسخی از جانب او دریافت نشده است. سخنگوی این بازیکن گفت او هرگز پرسشنامه ای دریافت نکرده و هیچ تماسی از سوی مقامات برزیلی با موکلش برقرار نشده است.

توپ سوراخ

مهری مصور

کمبود مربی

در خبرها داشتیم که حبیب کاشانی بعد از شنیدن خبر استعفای افشین قطبی گفته است: قطبی پول ما را بدهد و برود. همچنین شنیده شد که لوکا بوناچیچ با تیم النصر امارات به توافق رسیده است. از سوی دیگر تیم ملی ایران، تیم مس کرمان و حتی تیم گل کوچیک محله‌ما هم فاقد مربی هستند. با توجه به در پیش بودن بازی‌های مقدماتی جام جهانی و رقابت‌های نیم فصل دوم لیگ برتر و در راستای کمبود وحشتناک مربی در ایران پیشنهادات زیر به نظرمان رسید که می‌خوانید:

الف: طی یک فراخوان بین‌المللی از کلیه مربیان بیکار در سرتاسر دنیا اعم از درجه ۱، درجه ۲ و بدون درجه دعوت کنیم تا به کشورمان بیایند و هر کدام به تناسب موقعیت شغلی خود در تیم‌های ایرانی مشغول به کار شوند (مربیان درجه ۱ برای تیم ملی، مربیان درجه ۲ برای تیم‌های لیگ برتری و ... مربیان بدون درجه برای تیم گل کوچیک محله ما و سایر محله‌ها)

ب: در راستای احتمال (الف) می توان مزایایی از جمله اعطای نشان شهروند افتخاری، امکان بازدید رایگان از بناهای تاریخی کشورمان و... برای مربیان فوق در نظر گرفت.

ج: در صورتی که جهت کمبود مربی بخواهیم از داشته‌های بومی خودمان استفاده کنیم می‌توان از مربیان لیگ برتری خواست که به طور همزمان هدایت دو تیم را بر عهده بگیرند و در سایر لیگ‌ها نیز بدین منوال عمل شود.

د: پیرو احتمال (ج) وقتی یک مربی هدایت دو تیم را بر عهده داشته باشد قطعاً در بازی‌های رو در رو مشکلاتی ایجاد خواهد شد، جهت پیشگیری از بروز مشکلات احتمالی پیشنهاد می‌شود مربیان محترم در دور رفت یک تیم را کوچ کنند و در دور برگشت تیم دیگر را.

هـ: باز هم پیرو احتمال (ج) و به منظور جلوگیری از هرگونه تفرقه و اختلاف‌نظر پیشنهاد می‌گردد مربیان لیگ برتری هر کدام به نوبت و در یک بازی هدایت تیم ملی را بر عهده بگیرند.

و: می‌توان از مجید جلالی خواست تا یک برنامه نرم‌افزاری طراحی کند که تیم‌ها بدون حضور فیزیکی مربی از رهنمودهای او برخوردار گردند. البته آقا مجید باید فکری اساسی برای ویروسی نشدن برنامه فوق بکند زیرا ممکن است در حین یک مسابقه فوتبال، نرم‌افزار مورد نظر ویروسی شود و بقیه ماجرا راکه خودتان بهتر می‌دانید.

عکس: احمد جوزی

شهردار اصفهان در دیدار هیات مدیره انجمن خبرنگاران و عکاسان ورزشی استان اصفهان با اشاره به رای کمیته انضباطی:

این راه ساختن هواداران ورزشی نیست...

گروه ورزش: شهردار اصفهان گفت: در صورتی که تفکر دینی در عرصه ورزش وارد شود مشکلاتی از قبیل ناهنجاری‌های اخلاقی و مباحثی که با روح ورزش در تناقض است، مشاهده نخواهد شد.

دکتر سیدمرتضی سقائیان‌نژاد در دیدار اعضای هیات مدیره انجمن خبرنگاران و عکاسان ورزشی استان اصفهان با تبیین قیام حضرت امام حسین(ع) با اشاره به این که واقعه عاشورا در راستای احیای تفکر دینی صورت گرفت، تاکید کرد: احیای تفکر دینی یعنی در علم و عمل خود را با فرامین الهی منطبق نماییم چرا که هرگونه سستی در عمل به جهت تاثیرات شگرف تفکر دینی مرتفع می‌گردد.

وی عظمت کنونی ایران اسلامی را در عرصه‌های هشت سال دفاع مقدس، ایثار، شهادت و پیشرفت‌های علمی توسط نخبگان علمی ایران را به دلیل رعایت فرامین و تفکر دینی ارزیابی کرد و افزود: اگر در برخی عرصه‌ها، سستی و کاستی مشاهده می‌شود به دلیل عدم اجرای فرامین الهی است.

وی عمل به فرامین الهی را زمینه‌ساز بروز پتانسیل‌های انسان دانست و افزود: انسان نمادی از تمامی پیچیدگی‌های عالم هستی است که اگر بر اساس فرامین الهی عمل نماید توانایی‌های بالقوه‌اش بروز نموده و منشا تاثیرات فراوان خواهد بود.

وی این اصل را در تمامی مباحث قابل اشاره و ارزیابی دانست و افزود: در عرصه ورزش نیز اگر تفکر دینی به شکل حقیقی پیاده شود این مشکلات فرهنگی و برخی ناهنجاری‌های اخلاقی را نخواهیم داشت.

دکتر سقائیان‌نژاد به اتفاقات اخیر دیدار دو تیم فولاد مبارکه سپاهان و پیروزی تهران اشاره کرد و با محکوم نمودن حادثه نابینا شدن یکی از سربازان نیروی انتظامی بروز بداخلاقی‌های رفتاری در جریان این بازی را ناشی از عدم رعایت تفکر دینی دانست و افزود: نفس برپایی چنین رقابت‌هایی لذت بردن از فضای پرتحرک ورزش، ایجاد رقابتی سالم در چارچوب عدالت و رعایت روح جوانمردی در این صحنه پرنشاط است، اما وقتی پول، کینه، عناد، رقابت‌های غیرسالم و سیاست وارد ورزش می‌شود این عرصه تبدیل به صحنه رقابت‌های ناسالم می‌گردد و همه چیز در آن پیدا می‌شود.

وی سپس به رای کمیته انضباطی در خصوص حوادث این بازی اشاره کرد و گفت: متاسفانه طرفدار خطایی می‌کند و به جای تشویق، حرکتی مخرب انجام می‌دهد، اما متاسفانه کمیته انضباطی به جای قضاوت عادلانه، هدایت و ساماندهی وارد جهت‌گیری‌های سیاسی می‌شود و در جوی غیرحقیقی و ناعادلانه تصمیم می‌گیرد.

شهردار اصفهان به فلسفه تنبیه و بحث توبه و پذیرش خطا در اسلام اشاره کرد و گفت: اصل تنبیه برای اصلاح است. در اسلام اگر فردی خطا و گناهی مرتکب شود بحثی به نام توبه وجود دارد که ۳ مرحله است: اراده‌ای از طرف خداوند در فرد قرار داده شده که برگشت وجود دارد، ضمن این که توفیق توبه در انسان وجود دارد و در مرحله سوم خداوند رحمان و رحیم است که توبه را قبول می‌کند. طی این سه مرحله روح و جسم آدمی اصلاح گردیده و توبه‌پذیرفته می‌شود. وی سپس به رد تنبیه‌بدنی که زمان قدیم در مدارس وجود داشت اشاره کرد و گفت: تنبیه با هدف اصلاح صورت می‌گیرد و در جوامع و تفکر کنونی تنبیه بدنی مورد تردید است، زیرا تاثیر لازم را ندارد بر همین اساس حکمی که صادر می‌شود نیز اگر با عدالت همراه نباشد کینه ایجاد می‌کند و تبعات بعدی را به دنبال دارد.

دکتر سقائیان‌نژاد سپس به اخباری مبنی بر تهدیدشدن افرادی در جریان این پرونده اشاره کرد و ضمن رد این حرکت گفت: اگرچه این گونه اتفاقات در صورت بروز محکوم است اما باید آن سوی ماجرا را نیز نگاه کرد. وقتی پس از اعلام رای گفته می‌شود تهدید صورت گرفته است باید توجه داشت که اگر این کار درست بود هیچ‌گاه تهدید صورت نمی‌گرفت چرا که انسان‌ها پذیرای حق و حقیقتند. اگر رایی در چارچوب حقیقت نباشد تاثیر منفی بر جامعه می‌گذارد. وی تاکید کرد: این راه ساختن هواداران ورزش نیست. اگر ارتباط بین هوادار و تیم ارگانیک باشد یک جزا دارد و اگر غیرارگانیک باشد قطعاً جزای دیگر دارد. ضمن این که نوع حکم که موجب کسر امتیاز می‌گردد جای سوال دارد زیرا اگر قرار باشد بی‌دلیل به امتیاز خدشه وارد نماید ایجاد بی‌انگیزگی می‌کند. دکتر سقائیان‌نژاد تاکید کرد: مطمئن هستم طرفداران فوتبال در اصفهان به آن حرکت راضی نیستند اما به بی‌عدالتی هم راضی نمی‌باشند. وی با اشاره به این که اگر جزایی که برای این جرم در نظر گرفته می‌شود بر اساس عدالت نباشد مانند آبی است که از مسیر خارج می‌شود، تاکید کرد: اگر آب از مسیر خارج شود خرابی و مشکلات دیگری به وجود می‌آورد.

وی سپس به فعالیت انجمن خبرنگاران و عکاسان ورزشی استان اشاره کرد و حرکت این انجمن را حرکتی فرهنگی دانست و تاکید کرد: امیدوارم تشکل شما حق طلب باشد چرا که اگر در چارچوب حق و حقیقت حرکت کنید مطمئن باشید رشد خواهید کرد.

دکتر سقائیان‌نژاد با اشاره به خدمات جامعه اطلاع‌رسانی ورزشی حرکات عکاسان و خبرنگاران ورزشی را خطیر و مهم ارزیابی کرد و افزود: من معتقدم به پاس این ایام با استفاده از احیای تفکر دینی توسط حضرت امام حسین(ع) هدف خود را مبتنی بر احیای این تفکر قرار دهید و آن امام همام را الگوی راستین خود قرار دهید. لازم به ذکر است در این دیدار اعضای هیات مدیره انجمن مذکور در خصوص مشکلات، برنامه‌ها و اهداف این انجمن به بحث و تبادل نظر پرداختند.

همچنین دکتر سید مرتضی سقائیان‌نژاد شهردار اصفهان پیشنهاد این انجمن برای قبول عضویت افتخاری انجمن خبرنگاران و عکاسان ورزشی استان اصفهان را پذیرفت.

در زندگی ورزشی ورزشکاران و ورزش‌دوستان ایمان و تفکر دینی چقدر وجود دارد؟

تفکر دینی؛ نسخه شفابخش ورزش

سعید ساکت: با احتساب امروز دقیقاً ۱۵ روزی می‌شود که آن اتفاق ناگوار کام مردم فوتبال‌دوست اصفهانی را تلخ کرده است. اگر این فاجعه را یک مکعب بحران فرض کنیم باید توجه داشت که در طی این دو هفته تمامی اضلاع، وجه، طول و عرض این موضوع مورد بحث و واکاوی قرار گرفته است.

بی‌انصافی است اگر نگوییم که در این مکعب بحران که تماشاگرنمای ضارب، نیروی انتظامی، موقعیت فیزیکی ورزشگاه، باشگاه سپاهان، باشگاه پرسپولیس و کمیته انضباطی تشکیل دهنده آن هستند به وجه سپاهان به بیشترین شکل ممکن پرداخته شده است. البته رای کمیته انضباطی هم موید همین نکته است که یک سونگری در صدور رای اعتراضات متعددی را نیز به همراه داشت.

هفته پیش برنامه ۹۰ بیشترین حجم بررسی‌های رسانه‌ای در خصوص این ماجرا را به خود اختصاص داد و سعی کرد با بهره‌گیری از نظرات جامعه‌شناسان خلا کارشناسی این موضوع را هم پرنماید. دلایل متعددی هم طی این مدت برای این اتفاق اعلام و ارزیابی شده است که اگر در هر یک از آنها دقت کنیم بیشتر به یک توجیه شبیه است تا علت. اما روز گذشته در جریان دیدار هیات مدیره انجمن خبرنگاران و عکاسان ورزشی با شهردار اصفهان، دکتر سقائیان‌نژاد به یکی از دلایل اصلی این اتفاق تلخ اشاره کرد که بی‌شک در طی هزاران نظری که ده‌ها تن از مسوولان و کارشناسان به آن اشاره داشته‌اند کسی به آن توجهی نکرده است. دکتر سقائیان‌نژاد که از جمله صاحب‌نظران در حوزه مسایل فرهنگی نیز می‌باشد در این دیدار عمده دلیل بروز اتفاق و در مجموع ناهنجاری‌های موجود در عرصه ورزش را چه در حوزه تماشاگران و چه در مجموعه ورزشکاران عدم توجه به تفکر دینی دانست. شاید در نظر اول نتوان ارتباط کلامی کاملی بین دو مقوله تفکر دینی و ورزش برقرار کرد اما بررسی کامل موضوع ورزش که یک مقوله اجتماعی و برآمده از سطح جامعه مردمی تعریف می‌شود، می‌تواند تبیین کننده تاثیر شگرف تفکر دینی بر مقوله ورزش باشد.

یکی از عمده علل بروز این چنین ناهنجاری‌هایی که تعداد آن در ورزش ایران و جهان هم کم نیست نگاه صرفاً مادی ما به موضوع ورزش است. نگاهی که علی‌رغم تاکید بزرگان ما تنها در مسیر تاثیرات مادی ورزش گام برمی‌دارد و هرگونه روحیه معنویت را از آن دور می‌کند. تاکید مقام معظم رهبری مبنی بر این که ایمان ــ تقوا و پاکدامنی روح ورزش است خود تبیین‌کننده زیرساخت‌های ورزش در مقوله دین مداری و اخلاق محوری است. اگرچه تاکنون باشگاه‌های ورزشی در این عرصه گام‌هایی برداشته‌اند اما باید توجه داشت که این حرکت‌ها که نشات گرفته از واژه فرهنگی در مقابل عنوان باشگاه‌های فرهنگی ورزشی است هیچ گاه از عمق لازم و غنای کافی برخوردار نبوده است. صدور یکی دو بیانیه در طول سال در دعوت از مردم برای حضور در راهپیمایی یا انتخابات، به دست گرفتن پلاکاردهای مناسبتی در مسابقات مختلف و در نهایت چاپ و انتشار کتاب‌های فرهنگی، نهایت فعالیتی است که نهادهای مرتبط با ورزش برای رشد و تثبیت فرهنگ در ورزش مورد توجه قرار می‌دهند. اقداماتی که هیچ گاه تاثیر گذار نبوده و در بروز ناهنجاری‌هایی شبیه حادثه فولادشهر هیچ گاه به صورت بازدارنده وارد عمل نشده است. به عبارتی ما هیچ گاه نتوانسته‌ایم به تماشاگر، ورزشکار و حتی مدیر ورزشی خود بقبولانیم که ورزش در ذات خود حرکتی فرهنگی است که جامعه را به شکل کامل تحت تاثیر رویدادهای داخلی‌اش قرار می‌دهد. شاید در تعاریف کتابی و شفاهی بر این موضوع بارها تاکید شده باشد ولی به صورت راهبردی و موثر از آن استقبال نگر-دیده است. رکن اساسی در اجتماعات بشری اخلاق است و اجتماع، قانون و اخلاق می‌خواهد ضمن این که پشتوانه قانون و اخلاق، هم فقط و فقط دین است. بسط این موضوع به جامعه ورزش نیز امکان‌پذیر است. در این اجتماع پرتحرک قانون و اخلاق وجود دارد ولی دین باید به عنوان ضامن و پشتوانه و عقبه این دو، مورد توجه قرار گیرد. رکنی که کم توجهی به آن زمینه بروز بی‌قانونی و اخلاق‌شکنی در ورزش می‌شود.

تولستوی دانشمند معروف روسی می‌گوید: ایمان همان چیزی است که انسان با آن زندگی می‌کند و در حقیقت سرمایه زندگی است.

حال سوال این جاست در زندگی ورزشی ورزشکاران و ورزش‌دوستان ایمان و تفکر دینی چقدر وجود دارد؟ البته در این مقال قصد نداریم جامعه ورزش را به بی‌توجهی به تفکر دینی متهم کنیم اما این موضوع به عنوان یکی از علل ناهنجاری‌های رفتاری در تماشاگرنماها و همچنین معدود ورزشکاران قابل مشاهده است.

بی‌شک بهره‌گیری از یک حرکت جمعی در طبیعت می‌تواند نقشه راه برای اقدامات ورزشی در جامعه باشد. آن جا که خداوند در قرآن کریم طبیعت و تمام ذرات هستی را تسبیح‌گوی حضرت حق می‌داند:

یسبح لله ما فی السموات و ما فی الارض...

موضوعی که قطعاً موجب توجه به تفکر دینی در ورزش می‌گردد و سلامت روحی ورزش را در پی دارد.

هوادار

تلفن‌ها: ۸-۶۶۲۹۹۳۵
فاکس تحریریه: ۶۶۱۵۱۰۱
Meydan@isfahanziba.ir
شما نویسنده اصفهان زیبا خواهید بود

آقایان سپاهانی باید توجه داشته باشند که این شاه حسینی همان رئیس کمیته انضباطی است که رای عماد رضا را کاملاً منصفانه صادر کرد. چرا وقتی کسی یک رای بد صادر می‌کند او نیز بد می‌شود.

کاظمی - اصفهان

من از آقای حاج رسولی ها که من خود یکی از کسانی بودم که به ایشان رای دادم تقاضا دارم که به عنوان رئیس شورای اسلامی شهر اصفهان حق سپاهان را از فدراسیون فوتبال بگیرد.

آقایی - اصفهان

از شما تقاضا دارم که کمی هم به اخبار باشگاه ذوب آهن بپردازید.

احسان ربیعی - اصفهان

شاید بهتر باشد آقایان هیات فوتبال یک نگاهی به سمت و جایگاه خود در فوتبال اصفهان کنند و بعد از سپاهان حمایت کنند.

علی احمدی - اصفهان

پیامک

- **" پریدر " سطح مسابقات شطرنج قهرمانی آسیا را مطلوب دانست.**
- **نماینده "مورینیو"، رفتن وی را به لیورپول تکذیب کرد.**
- **بهزاد خداداد: برای کسب مدال از رقابتهای بین المللی تکواندو هلند به اردو آمدم.**
- **قلعه نویی: هیئت رئیسه برای انتخاب دوباره ام تصمیم می گیرد.**
- **پیرسون: تمام اعضای نیوکاسل مرتکب اشتباه شدند.**
- **ازبکستان میزبان مسابقات فوتبال زیر ۱۶ سال آسیا شد.**
- **مهدی مناجاتی: مربیان ایرانی در مقطع فعلی بهترند.**
- **آزمایش دوپینگ چهار بسکتبالیست منفی اعلام شد.**
- **تیم ملی فوتبال قطر با سوریه هم مساوی کرد.**
- **جلسه کمیته انضباطی باشگاه پرسپولیس به درخواست "نیکبخت واحدی" به تاخیرافتاد.**
- **ایران پس از ترکیه، تاجیکستان را برد.**
- **مجمع عمومی فدراسیون ووشو امروز برگزار می شود.**
- **همایش روانشناسی کاربردی در ورزش قهرمانی برگزار می شود.**
- **کفاشیان: با سرمایه های فوتبال مشورت کردم.**
- **بزرگسالان پرسپولیس با پنج گل امیدهای باشگاه را شکست دادند**

توضیح مسوولان برای عدم پاسخگویی اطلاعات تلفن طی دو روز گذشته

تعطیلی مدارس، ۱۱۸ را هم تعطیل کرد

گروه خبر ـ ندا وکیلی: ایراد فنی و تعطیلی مدارس طی روزهای گذشته دو عاملی بود که باعث شد مرکز اطلاعات تلفن اصفهان نتواند به صورت تمام وقت و مناسب پاسخگوی مراجعان بوده و موجب نارضایتی شهروندان شود.

مدیر روابط عمومی شرکت مخابرات استان اصفهان قطع لینک در ساعات اولیه روز شنبه که از ساعت هفت تا ده صبح ادامه داشته است را یکی از علل مساله موجود دانسته و معتقد است: تعطیلی مدارس و تماس مکرر شهروندان عامل اصلی پاسخگو نبودن و شنیدن صدای بوق اشغال از سوی این مرکز شده است. سیاوشی اضافه کرد: این تعطیلی موجب شد تا به صورت کاذب ترافیک بالایی به وجود آمده و تسریع در پاسخگویی به ۱۲۰ نفر افزایش پیدا نمایند، همچنین پاسخگویی از ۳۵۰ مورد در ساعت به ۷۵۰ تلفن رسیده است که با این اوصاف و اضافه شدن شیفت‌کاری کارمندان هنوز هم شاهد شلوغی خطوط و ترافیک بالا هستیم.

وی با اشاره به این که مردم به غیر از شماره تلفن، اطلاعاتی مانند آدرس و نام مکان را از اپراتورها جویا می‌شوند ادامه داد: متاسفانه برخی شهروندان مسوولیت این مرکز را به درستی نمی‌دانند و یا فراموش می‌کنند وظیفه ۱۱۸ تنها ارائه شماره تلفن می‌باشد. وی در پایان افزود: تمامی این امور دست به دست هم داده تا علی‌رغم سالم بودن خطوط، مشترکان منتظر بمانند. اما طی روزهای آینده وضعیت این مرکز اطلاعات تلفن به حالت اولیه برخواهد گشت.

توزیع مواد خوراکی با یک سوم قیمت

مواد خوراکی زیر قیمت اصلی به هیات‌های مذهبی تحویل می‌شود

گروه خبر: هیات‌های فعال اصفهان در ایام محرم مواد خوراکی خود را با تخفیف ویژه و یک سوم قیمت اصلی دریافت می‌کنند.

رییس اداره فرهنگی سازمان تبلیغات اسلامی استان اصفهان با اشاره به فعالیت گسترده سه هزار و ۵۰۰ هیات مذهبی در اصفهان گفت: به دلیل فعالیت دائمی و یا مناسبتی این مراکز، احتمال افزایش آمار وجود دارد که در شرایط فعلی و با وجود تورم موجود در دهه‌ی اول محرم تسهیلات ویژه‌ای برای آنان در نظر گرفته و طی روزهای اخیر ارائه می‌شود.

رمضان‌زاده افزود: به منظور خدمات بهتر خدماتی از جمله تحویل مواد خوراکی این هیات‌ها در دستور کار قرار گرفته و با معرفی هیات‌ها به سازمان بازرگانی و سپس با ارائه معرفی نامه از سوی سازمان تبلیغات اسلامی تشکل‌های مذهبی می‌توانند برای اطعام بهتر عزاداران برنج، روغن، گوشت و سایر نیازهای خوراکی خود که قیمت آن تفاوت محسوسی در مقایسه با بازار آزاد دارد را تحویل گرفته و استفاده کنند.

رییس ستاد بسیج اقتصادی سازمان بازرگانی استان اصفهان در این رابطه می‌گوید: کالاها در این مدت با یک سوم قیمت واقعی خود فروخته می‌شوند، بسته به سابقه و فعالیت هیات‌های مختلف مقدار کالای ارائه شده متفاوت است و پس از گذشت ۴ روز از ماه محرم حدود هزار تشکل عزاداری اصفهان اقلام مورد نیاز خود را تحویل گرفته‌اند.

نمازی زاده با اظهار رضایت از نحوه‌ی اجرای طرح ادامه داد: مواد به صورت مختلف عرضه خواهد شد اما مابقی هیات‌ها که هنوز فرصت تحویل نداشته‌اند می‌توانند تا شب تاسوعا برای مراجعه و دریافت کالاهای مورد نیاز اقدام کنند.

و اما در آخر معاون شرکت پشتیبانی دام و طیور استان اصفهان در گفت‌وگویی با اشاره به این که این شرکت مسوولیت تامین گوشت مصرفی این هیات‌ها را دارد، افزود: گروه‌هایی متفاوت از طریق خود شرکت، تعاونی‌ها و فروشگاه‌های بزرگ با قیمت مناسب خرید گوشت را انجام می‌دهند. امینی اظهار داشت: امسال هم با قیمت ۴ هزار تومان که از قبل مصوب شده و مطابق ضوابط تحویل گوشت قرمز و در صورت درخواست گوشت و مرغ شروع شده و تا پایان مراسم عزاداری ادامه خواهد داشت.

وی با تاکید بر این که تنها گوشت منجمد وارداتی برای تامین نیازها در نظر گرفته شده و گوشت گرم موجود نیست خاطرنشان کرد: تمامی این موارد سفارش گوشت با ارائه نامه رسمی از فرمانداری، بخشداری یا سازمان تبلیغات اسلامی امکان‌پذیر است. وی در مورد مقدار عرضه این کالای خوراکی گفت: برخی مواقع سهمیه‌بندی در این زمینه صورت می‌گیرد اما در سال جاری سهمیه‌ای در نظر گرفته نشده و هیات‌های مختلف بنابر میزان نیاز می‌توانند گوشت مصرفی را تهیه کنند.

استاندار اصفهان در همایش مدیران روابط عمومی دستگاه‌های اجرایی استان خواستار شد:

روابط عمومی‌ها در ارائه عملکرد دستگاه‌ها فعال‌تر عمل کنند

گروه خبر - زهره یعقوبی: استاندار اصفهان با انتقاد از عملکرد روابط عمومی‌ها در ارائه فعالیت‌های انجام شده در دستگاه‌های اجرایی استان گفت: وقتی مردم از ما راضی نباشند و فرآیندهای گزنده را هم در ادارات دولتی می‌بینند بیگانگان از کمترین کوتاهی ما در اطلاع‌رسانی استفاده می‌کنند تا با ایجاد موج‌های تبلیغاتی مخرب به نظام ضربه وارد کنند.

اهمیت اطلاع رسانی دقیق و سریع در موقعیت فعلی کشور سبب شد تا همزمان با فضاهای مناسبتی محرم و عاشورا، بیست و نهمین سالگرد پیروزی انقلاب اسلامی و انتخابات سه ارگان مسوول در امر هماهنگی نهادهای دولتی در اصفهان تمام مدیران روابط عمومی‌ها را به سالن همایش‌های صدا و سیمای استان دعوت کنند تا با حضور بختیاری استاندار اصفهان، نادرالاصلی رییس شورای اطلاع‌رسانی استان و کلباسی مدیرکل صدا و سیمای استان برای برگزاری عزاداری‌هایی به دور از افراط و تفریط، دهه فجری سرشار از عملکردهای اجرایی دستگاه‌ها دولت خدمتگزار و انتخاباتی پرشور برنامه‌ریزی کنند.

مرتضی بختیاری استاندار اصفهان آخرین نفر بود که هر طور شده خود را به جلسه رساند و با گلایه از تاخیر دو ساله برپایی این همایش گفت: باید از دو سال قبل برای انجام بهتر رسالت سنگینی که مدیران روابط عمومی ادارات برعهده دارند و تبلیغات هر چه بهتر، کار را شروع می‌کردیم. وی اهمیت تبلیغات، اطلاع‌رسانی و ارتباطات را تا جایی می‌دانست که تبلیغات مسموم بارها در تاریخ مسبب تضییع حقوق مردم شدند و گفت: مطمئن باشید اگر ما در انجام وظایفمان کوتاهی کنیم کسانی که همیشه بر موج تبلیغات منفی سوارند به نفع خود از آن بهره‌برداری می‌کنند.

بختیاری همچنین از روابط عمومی‌ها خواست تا هنرمندانه وارد عرصه اطلاع‌رسانی شوند و فرآیند پروژه‌ها و برنامه‌های دستگاه متبوع خود را به گوش مردم برسانند. وی افزود: کار شما کمتر از مدیرانتان نیست و باید در ایجاد ارتباطی متقابل بین مردم و مسوولان تلاش کنید تا در نهایت موفقیت حکومت دینی را به جهان نشان دهیم.

■ در برابر بدعت‌ها و تحریف‌های مذهبی هوشیار باشید

وی عزاداری‌های واقعی را خنثی کننده همه دروغ‌ها و تحریف‌های ایجاد شده عنوان کرد و افزود: تفکر و مکتب عاشورایی سرمایه‌ای است که با سختی به دست ما رسیده و باید از آن به عنوان سرمایه در همه ابعاد زندگی بهره گرفت تا همه راه‌هایی که به ظاهر بن بستند هم به آسانی باز شوند.

وی به سخنان رهبری، مراجع تقلید و روحانیان در خصوص هوشیاری مردم در برابر بدعت‌ها و تحریف‌های وارد شده در دین و عاشورا اشاره کرد و گفت: بدعت‌ها ریشه‌ای تاریخی دارند که همیشه دشمنان از آن برای ضربه به حق استفاده کرده‌اند اما هیات‌های عزاداری باید به روح الهی عزاداری‌ها توجه کنند و از کارهای حرامی مثل قمه‌زدن که ابزاری برای تبلیغ بر ضد اسلام را به رسانه‌های غربی می‌دهد جلوگیری کنند.

■ تخریب در انتخابات معنا ندارد

انتخابات سومین محوری بود که نماینده‌ی عالی استاندار به آن پرداخت و گفت: مبنای صحت اجرا، تبلیغ و همه فعالیت‌های انتخاباتی در ستاد انتخابات استان اصفهان، قانون است و همه باید برای اجرای درست قوانین تلاش کنند. بختیاری تبلیغات و اطلاع‌رسانی درست نامزدها را بعد از تایید صلاحیت شورای نگهبان تعیین کننده دانست و گفت: تخریب گناهی است نابخشودنی و این حق هر کاندیداست که بتواند در فضایی برابر برنامه‌ها و عقاید خود را برای انتخاب شدن عرضه کند تا مردم با حضور سبز خود با آگاهی پای صندوق‌های رای حاضر شوند.

■ اطلاع‌رسانی سریع و صحیح مشکلات را رفع می‌کند

نادرالاصلی رییس شورای اطلاع‌رسانی استان نیز تعامل چند جانبه روابط عمومی‌ها را از مسایل مهمی اعلام کرد که در سرنوشت نظام تاثیر به سزایی دارد و گفت: بزرگداشت ایام‌اله‌های مختلف در شادی و غم در نهضتی انقلابی که با اتکا بر قیام عاشورا به پیروزی رسید کار ما و شما را بسیار سخت‌تر می‌کند. وی نشان دادن تصویر ملموس و موثر را از حرکت انقلاب به مردم در همه ابعاد از وظایف مهم روابط عمومی‌ها برشمرد و گفت: اگر این ارتباط بین مسوولان و مردم با اطلاع‌رسانی صحیح و سریع از معرفی کارهای انجام شده آغاز شود بسیاری از مشکلات برون و به درون سازمانی رفع می‌شود.

نادرالاصلی فرهنگ‌سازی مطلوب از جریان‌های خدمت‌رسانی را مانع راه‌های دیگر خبری دانست که مردم به طور طبیعی به دنبال آنها می‌گردند و افزود: شیوه‌های نشاط‌آور و نو با احیا و بخشیدن فرم جذاب به برنامه‌های دهه فجر موفقیت‌های نظام را بهتر نشان می‌دهند.

■ روابط عمومی اهرمی برای مقابله با تبلیغات منفی دشمنان

رییس ستاد انتخابات کشور از این که بنا ندارد بحث سیاسی کند اما اهمیت انتخابات در همه عمر ۲۹ ساله انقلاب او را واداشت تا به حضور گسترده مردم در همه عرصه‌ها و میدان‌های انتخاب اشاره کرده و ادامه دهد: استقامت و اعتماد به نفس مردم بارها جریان استکباری دشمنان را ناامید کرده همان‌طور که در عرصه‌های تولیدات علمی نظامی، سیاسی و بین‌المللی توفیقات زیادی را نصیب انقلاب اسلامی نموده است. مجید نادرالاصلی به نقش روابط عمومی‌ها را در جلوگیری از نقشه‌های تبلیغاتی دشمنان و آگاه کردن مردم از دستاوردهای انقلاب اشاره کرد و یادآور شد: مشکلات اقتصادی وجود دارند. چون اقتضای توفیق ایران در عرصه‌های سیاسی و نظامی همین است که آمریکا و غرب آرام ننشینند. وی از شرایط آرام و زیبایی که رهبری دولت، مجلس و شوراها همه با هم فکری ایجاد کرده‌اند و هدف را رفع مشکلات مردم قرار داده‌اند سخن گفت و افزود: این شرایط با وجود اختلاف‌نظرها علاوه بر بالا بردن اعتماد و رضایت عامه مردم کشور از جلب نظرهای بیگانه دوری و مقابله با دشمنان کمک می‌کند. رییس ستاد انتخابات کشور استقبال خوب داوطلبان حضور در مجلس هشتم را با وجود تغییراتی که ایجاد شده نشانه توفیق نظام دانست و گفت: مسوولان روابط عمومی و مدیران می‌توانند با اطلاع‌رسانی خوب در ایام دهه فجر و دیگر روزها مردم را برای حضور در راهپیمایی پرشکوه ۲۲ بهمن ماه و انتخابات ۲۴ اسفندماه آماده کنند.

■ مدیران اجرایی از انتقاد رسانه‌ها نترسند

علی کلباسی مدیرکل صدا و سیمای استان اصفهان، میزبان این همایش روابط عمومی‌ها را صحنه نمایش خدمات و فعالیت‌های درونی سازمان‌ها برشمرد و از آنها به عنوان همکاران رسانه‌ها در جامعه نام برد و اظهار امیدواری کرد به عنوان یک رسانه بتوانند خدمات نظام را در همزمانی سه مناسبت بزرگی که در پیش است به مردم نشان دهند و گفت: برای انتخابات از سه ماه قبل برنامه زمان‌بندی خود را اعلام کردیم که با سه بخش آموزش، تبلیغ و فراخوان از مردم برای حضور در انتخابات در حال اجرا است.

■ روابط عمومی‌های برتر معرفی شدند

وی از ساخت و پخش ۱۵ برنامه نیم ساعته در ایام دهه فجر با همکاری روابط عمومی‌های دستگاه‌های فعال استان خبر داد و گفت: برای انعکاس خدمات دولت به مردم نیاز به برنامه‌ریزی سالانه و همکاری همه مدیران دستگاه‌های اجرایی داریم. کلباسی از شناسایی و معرفی برترین و بدترین روابط عمومی‌ها در همکاری با رسانه‌ها و ارائه عملکرد دستگاه‌های اجرایی سخن گفت و این طور ادامه داد: روابط عمومی شهرداری، برق منطقه‌ای و پلیس ۱۱۰ با ایجاد ارتباط‌هایی قوی و موثر بهترین‌ها بودند اما از معرفی روابط عمومی‌های کم کار با وجود آمادگی خودداری می‌کنیم تا آنها هم به تلاش بیشتر فکر کنند. مدیرکل صدا و سیمای مرکز اصفهان همچنین از مدیران دستگاه‌های اجرایی خواست از انتقاد نترسند تا هرچه بهتر به شناسایی مشکلات مردمی برای رفع آنها بپردازند.

حسین ناظر رییس کمیته اطلاع‌رسانی ستاد بزرگداشت دهه فجر انقلاب اسلامی نیز تغییر نگاه مدیران استانی و تعامل هرچه بهتر روابط عمومی‌ها را با رسانه‌ها خواستار شد و گفت: ارتباطات، رسانه‌ها و مدیریت سه مولفه ارائه و ارتقای عملکرد دستگاه‌های اجرایی در استان است و همزمان با نمایشگاهی که از دستاوردهای دولت نهم در دهه فجر امسال برپا می‌شود به سمع و نظر مردم خواهد رسید.

وی آموزش و فهم مشترک از خبر را نتیجه برنامه‌های مطلوبی دانست که سبب ارتقای سطح اطلاع‌رسانی می‌شوند و افزود: جلب اعتماد مردم و امیدواری آنها برای حضور در فضاهای آبرومند انتخابات، محرم و دهه فجر کاری است که از عهده روابط عمومی‌های برتر و رسانه‌ها به عنوان قوه چهارم کشور به دور از جناح‌بندی‌ها به وجود می‌آید.

برف‌روبی از ساعات اولیه‌ی بارش آغاز شد؛

برف در کنترل ماموران شهری

گروه خبر - زهرا اسدیان: با آغاز فعالیت ویژه ماموران خدمات شهری شهرداری اصفهان از ساعات اولیه‌ی بارش برف، جهت انجام عملیات برف‌روبی، کلیه معابر و شریان‌های اصلی شهر تحت کنترل کامل نیروهای خدماتی و ایمنی شهر درآمد.

برودت هوا و بارش برف طی روزهای اخیر در اصفهان، منجر به یخبندان سطح معابر، خیابان‌ها و اتوبان‌های داخلی شهر شد که علاوه بر ایجاد مشکلاتی برای تردد عابران پیاده، رانندگان شهر را نیز وادار به رعایت اصول ایمنی و احتیاط لازم در رفت و آمدهای روزمره در سطح شهر کرد. در این میان دست‌اندرکاران امور خدماتی شهر پیش‌بینی‌ها و تمهیداتی را جهت برف‌روبی از معابر و حذف نقاط یخبندان اتخاذ نموده‌اند. لذا خبرنگار روزنامه اصفهان زیبا در گفت‌وگو با ایشان به بررسی وضعیت معابر شهر پس از بارندگی اخیر پرداخته است.

خریداری دستگاه‌های جدید جهت برف‌روبی

صبور مدیرعامل سازمان خدمات موتوری شهرداری اصفهان از تشکیل ستاد برف‌روبی در قالب ستاد حوادث غیرمترقبه شهرداری اصفهان از سوی معاونت خدمات شهری شهرداری اصفهان خبر داد و گفت: به منظور تسریع و تسهیل خدمات‌رسانی مناسب و مطلوب این ستاد اقدام به برپایی دو سایت اصلی و ۱۳ سایت فرعی در سطح مناطق ۱۳گانه کرده است.

وی به استقرار ۵ اکیپ تعمیرگاه سیار در سطح شهر اصفهان در هنگام بارندگی برای یاری رساندن به شهروندان اشاره کرد و اذعان داشت: ستادهای سیل و برف‌روبی در قالب ستاد حوادث غیرمترقبه شهرداری اصفهان به صورت صددرصد فعال می‌باشد و نیروی انسانی موردنیاز در این ستادها مشغول به فعالیت هستند.

صبور افزود: امسال به همین منظور ۱۵۰ میلیون تومان برای خریداری سه دستگاه گریدر، دو دستگاه تیغ برف‌روبی، دو دستگاه تانکر جهت پاشیدن آب نمک و توزیع دو هزار تن نمک در مناطق ۱۳گانه هزینه شده است.

هیچ نقطه‌ی بحرانی در شهر وجود ندارد

باقرصاد ـ معاون خدمات شهری شهرداری اصفهان از آغاز به کار فعالیت ویژه نیروهای خدمات این معاونت از ساعت یک بامداد روز شنبه ۲۲ دی‌ماه خبر داد و گفت: تعداد ۴۰۰ نفر از پرسنل خدمات شهرداری نسبت به برف‌روبی، پخش شن و نمک در سطح شهر فعال هستند.

وی افزود: عملیات برف‌روبی از سطح شهر با استفاده از ۳ دستگاه گریدر، ۳ دستگاه مینی‌لودر، ۵۰ دستگاه کامیون سنگین و سبک اجرا شده و میزان ۲۰۰۰ تن شن و ماسه جهت رفع یخبندان در سطح معابر شهر پخش گردیده است.

باقرصاد ادامه داد: نیروهای خدمات شهری همچنین در این مدت به مالکان خودروهایی که از مسیر اصلی خارج شده و یا تصادف نموده و در زیرگذرهای سطح شهر متوقف شده و قادر به حرکت نبوده‌اند، امدادرسانی کرده‌اند.

وی خاطرنشان ساخت: با توجه به تسریع در اجرای عملیات برف‌روبی، خوشبختانه هیچگونه وضعیت بحرانی در شهر به وجود نیامده و مشکلات جزیی بوده است.

معاون خدمات شهری شهرداری اصفهان از شهروندان خواست، با ماموران خدمات شهرداری، جهت برف‌روبی هرچه سریع‌تر از کوچه‌ها و معابر فرعی شهر حداکثر همکاری را داشته باشند.

کنترل معابر اصلی شهر از ساعات ابتدایی بارندگی

عرفان‌منش ـ رییس اداره‌ی خدمات شهری شهرداری اصفهان نیز با اشاره به آغاز به کار ماموران خدماتی شهر از ابتدای بارش برف، اظهار داشت: از ساعات اولیه‌ی بارش برف با کنترل معابر و شریان‌های اصلی شهر، هیچ گونه مشکلی در تردد خودروها ایجاد نشد و شاهد ترافیک و راه‌بندانی که ناشی از برف‌گیری معابر باشد نبودیم. وی افزود: مقادیر متنابهی شن و نمک در معابر اصلی از جمله رینگ سوم ترافیکی شهر، پل‌های دفاع مقدس، غدیر، چمران و ... پخش شد و بعد از اتمام برف‌روبی معابر اصلی، دستورالعمل برف‌روبی معابر فرعی شهر صادر شد که از ساعت ۲/۵ بامداد روز دوشنبه، کارگران پست خدماتی روز، برف‌روبی از معابر فرعی شهر را آغاز کردند.

گشت ویژه زمستانی سازمان آتش‌نشانی و خدمات ایمنی

آتشیار دوم حمید رضوانی با اعلام آماده‌باش کلیه ایستگاه‌های سطح شهر سازمان آتش‌نشانی و خدمات ایمنی شهرداری اصفهان، اظهار داشت: کلیه فرماندهان و پرسنل ایستگاه‌های ۱۹گانه این سازمان با خودروهای امداد و نجات و پنچ‌دار در کلیه‌ی نقاط سطح شهر به صورت ۲۴ ساعته در حال گشت‌زنی بوده تا در صورت نیاز و درخواست شهروندان سریعاً به کمک ایشان بشتابند.

وی افزود: طی ۴۸ ساعت گذشته که این طرح در حال اجرا بوده، ۶۴ مورد گزارش به این سازمان اعلام گردیده است. رضوانی تاکید کرد: این طرح تا اطلاع‌ثانوی در حال اجرا بوده تا شهروندان از هرگونه خطرات جانی و مالی مصون بمانند.

قطعی گاز در استان نداشته ایم

شیشه‌فروش ـ مدیرکل بازسازی و حوادث غیرمترقبه استان اصفهان از ابلاغ بخشنامه‌ای از سوی استانداری به شهرداری‌ها و دهیاری‌های استان خبر داد و گفت: طبق این بخشنامه پاکسازی مدارس و مراکز درمانی در شهرها برعهده‌ی شهرداری‌ها، در روستاها به دهیاری‌ها، و در جاده‌ها به اداره‌ی راه و ترابری گذاشته شده است.

وی افزود: خوشبختانه با تدابیری که اندیشیده شد هیچگونه قطعی گاز در استان اتفاق نیفتاده است.

در همین زمینه

کاهش نود درصدی تصادفات روزهای برفی

سرهنگ کیانی ـ رییس راهنمایی و رانندگی استان اصفهان با تشکر از عملکرد خوب شهرداری اصفهان در روزهای برفی و شن‌ریزی و برف‌روبی سریع معابر سطح شهر، اعلام داشت: در نتیجه‌ی این اقدامات امسال در ساعات اولیه‌ی بارش برف تنها ۷ مورد تصادف با خسارت جزیی رخ داد در صورتی که در سال گذشته در ساعات اول بارندگی ۶۰ مورد تصادف به وقوع پیوسته بود. وی کاهش چشمگیر تصادفات و حوادث شهر را مرهون اطلاع‌رسانی و آموزش صحیح ادارات دولتی و صدا و سیما، زحمات شهرداری و خصوصاً توجه شهروندان به توصیه‌های ایمنی و همچنین به دلیل تعطیل شدن مدارس دانست.

ارتباط با سرویس استان

ostan@isfahanziba.ir

۲۲۸ داخلی ۸ - ۶۶۲۹۹۳۵

پیشخوان خبر

اطلاعات

برای نخستین بار در کشور شاخک پاتیل بر فولاد در مجتمع فولادمبارکه اصفهان ساخته شد. این روزنامه به نقل از کریمی کارشناس ماشین‌ابزار تعمیرگاه مرکزی مجتمع فولادمبارکه، نوشت: به دلیل دقت و حساسیت بالای این قطعه باید توسط ماشین‌های .. ساخته می‌شد که پس از ساخت بدنه اصلی، عملیات ماشین‌کاری این قطعه در قسمت بورینگ تعمیرگاه مرکزی توسط فرزهای دروازه‌ای .N.C با موفقیت کامل انجام شد.

خبرگزاری فارس

و اما یک خبر از انتخابات . روز گذشته فارس با اعلام تکذیب ثبت نام انتخاباتی بعد از مهلت قانونی نوشت: جانشین رییس ستاد انتخابات استان اصفهان اعلام ثبت نام برخی از داوطلبان پس از پایان مهلت قانونی ثبت نام را تکذیب کرد و گفت: در استان اصفهان هیچ کس پس از مهلت قانونی اعلام شده ثبت‌نام نکرد .

خبرگزاری دانشجویان ایران

معاون حفظ و احیای سازمان میراث فرهنگی و گردشگری استان اصفهان تاکید کرد: کارشناسان این سازمان به‌دقت مساله‌عبور مترو از کنار سی‌وسه پل را بررسی خواهند کرد. حسن روانفر در گفت‌وگو با خبرنگار خبرگزاری دانشجویان ایران (ایسنا) در اصفهان، درباره‌ی عبور مترو از محور چهارباغ و نشستی که به‌تازگی در امتداد این محور در خیابان چهارباغ پایین اتفاق افتاده است، اظهار داشت: قرار بود، مشاور جدید مترو بحث عبور قطار شهری اصفهان را از محور چهارباغ اعلام کند، اما هنوز طرحی ارائه نشده است.

خبرگزاری ایرنا

جمعیت هلال‌احمر استان اصفهان در ۱۵روز گذشته در مجموع سه هزار و ۶۵۵نفر محصور شده در سرماو برف را در سطح جاده‌های این استان نجات داد. معاون امداد و نجات این جمعیت به ایرنا گفت: بیشتر این افراد در نقاط شمالی، شمال شرق و غرب استان اصفهان گرفتار کولاک، بارش شدید برف و سرما شده بودند. محسن امینی هرندی " افزود: این افراد شامل مسافر، راننده، چوپان و گله‌داران محلی در این مناطق بوده‌اند.

بررسی مصوبات سفر استانی رییس جمهور به اصفهان

اصلاح سه نقطه حادثه‌خیز در مسیر موته ـ گلپایگان

ره آورد

هیات وزیران در جلسه‌ی مورخ ۶ خردادماه ۸۶ که در مرکز اصفهان تشکیل گردید، تعداد ۴ مصوبه از مجموع ۱۹ مصوبه‌ی مربوط به وزارت راه و ترابری را در راستای اصلاح، بهسازی و تکمیل راه‌های استان به تصویب رساند:

■ اختصاص مبلغ بیست میلیارد ریال جهت اصلاح سه نقطه حادثه خیز در مسیر موته (برخوار و میمه) ـ گلپایگان در سال ۱۳۸۶

■ اختصاص مبلغ سیصد میلیارد ریال جهت بهسازی و روکش آسفالت راه‌های روستایی و فرعی استان از محل اعتبارات ملی و استانی طی برنامه چهارم توسعه (براساس توافق طرفین)

■ کمک به بهسازی سه راهی مشهد اردهال ـ ورکان ـ موته که توسط منابع انسانی در حال انجام است.

■ تکمیل راه پیشکوه به پشتکوه فریدون‌شهر با اختصاص مبلغ سی میلیارد ریال از محل اعتبارات توازن منطقه‌ای در سال ۱۳۸۶

■■■ پیگیری

اداره کل راه و ترابری استان اصفهان نسبت به مطالعه‌ی مقدماتی کامل محور موته ـ گلپایگان به طول ۶۵ کیلومتر اقدام نموده و در صورت وجود اعتبار مناسب (۱۵۰ میلیارد ریال) آمادگی اجرای پروژه چهار خطه موته ـ گلپایگان را دارد. در رابطه با تکلیف خاص مصوبه نیز این اداره کل مشخصاً نقاط حادثه‌خیز را در گردنه گدار سرخ و محدوده‌های شهری موته و گلشهر شناسایی نموده و همزمان با تامین اعتبار اقدامات لازم به عمل خواهد آمد. ضمن آن که ۶ کیلومتر از پروژه به اتمام و بهره‌برداری رسیده و ده درصد پیشرفت فیزیکی داشته است.

برای راه‌های روستایی در سال جاری از محل ردیف ۴۰۷۰۲۰۶۱ اعتباری برابر پنجاه و یک هزار میلیون ریال برای استان در نظر گرفته شده است و این اداره کل نیز ۸۹ محور روستایی را مشخص نموده که اعتبار مورد نیاز برای بهسازی و روکش آسفالت آنها ۲۵۱ میلیارد ریال می‌باشد. ضمن آن که برای راه‌های فرعی نیز ۷۷ محور در سطح استان برای بهسازی مشخص شده است که به اعتباری معادل ۲۹۱ میلیارد ریال نیاز دارد و در دست اجرا می‌باشد. لازم به ذکر است پیشرفت فیزیکی عملیات روکش آسفالت راه‌های فرعی ۲۰ درصد و راه‌های روستایی ده درصد می‌باشد.

اداره کل راه و ترابری استان اصفهان نسبت به مطالعه‌ی محور سه راهی مشهد اردهال ـ ورکان ـ موته، به طول ۶۸ کیلومتر اقدام نموده است و جهت انجام تشریفات مناقصه برای ۵ کیلومتر ابتدایی آن را از سه راهی مشهد اردهال به طرف ورکان اقدامات لازم را انجام داده و پیمانکار مشغول به کار می‌باشد. لیکن جهت تکمیل کار به اعتبارات بیشتر نیاز می‌باشد و مابقی مسیر نیز به عنوان مطالعات بهسازی نوع «ج» در دست مناقصه می‌باشد و ۱۵ درصد پیشرفت فیزیکی داشته است.

طول پروژه راه پشتکوه فریدون شهر با جاده‌های آنتنی ۲۴۲ کیلومتر می‌باشد که عملیات اجرایی آن توسط اداره کل راه و ترابری استان در حال اجرا است. جهت اخذ اعتبار ۳۰ میلیارد ریالی اختصاص یافته در مصوبه برای پروژه مذکور پیگیری لازم از معاونت برنامه‌ریزی و نظارت راهبردی ریاست جمهوری به عمل آمده است و با ابلاغ اعتبار به استانداری، اقدامات مربوط به مبادله موافقت‌نامه توسط این اداره کل انجام گردیده است. با توجه به محدودیت فصل کاری عملیات اجرایی با سرعت در حال انجام است و ۱۵ درصد پیشرفت فیزیکی داشته است.

یا ارحم الرّاحمین

ذکر امروز

روزنگار

- درگذشت آیت‌اله سیدجمال الدین روضاتی — ۱۳۶۰ خورشیدی
- عملیات بیت‌المقدس(۲) در شمال سلیمانیه عراق — ۱۳۶۶خورشیدی
- درگذشت علامه سیدشریف رضی گردآورنده نهج‌البلاغه — ۴۰۶ قمری
- تاسیس سازمان آزادی‌بخش فلسطین — ۱۹۶۴میلادی

اصفهان زیبا

■ روزنامه خبری، فرهنگی، اجتماعی صبح ایران ■ شماره سیصد و چهل و دوم
■ سه‌شنبه ۲۵ دی ماه ۱۳۸۶ ■ ۶ محرم ۱۴۲۹ ■ ۱۵ ژانویه ۲۰۰۸

صاحب امتیاز: شهرداری اصفهان
مدیرمسوول: سید مرتضی سقائیان‌نژاد
سردبیر: اصغر آذربایجانی
نشانی: اصفهان ـ خیابان میر فندرسکی
حد فاصل شیخ صدوق و مصلی - پلاک ۱۳۱
تلفن: ۸-۶۶۲۹۹۳۵ نمابر: ۶۶۱۵۱۰۱
E-mail: nashrieh-isf@isfahan.ir
طراحی هنری، صفحه‌آرایی و امور فنی:
مرکز مدیریت ارتباطات عارف ۲۲۰۷۰۱۰-۰۳۱۱
چاپ: چاپگستر

	اصفهان	تهران	مشهد	تبریز	شیراز	اهواز	کرمان
	-۱۳	-۱۴	-۱۴	-۱۸	-۳	۰	-۲
	-۳	-۳	-۵	-۵	۸	۹	۲

اوقات شرعی	اذان ظهر	غروب آفتاب	اذان مغرب	اذان صبح فردا	طلوع آفتاب فردا
	۱۲:۱۳	۱۷:۲۰	۱۷:۴۰	۵:۴۰	۷:۰۶

گفتار بزرگان

فریاستارک نویسنده انگلیسی، از جمله اندیشمندانی است که پیرامون واقعه عاشورا در کتاب معروف خود «صور بغدادی» فصل کوچکی را به این مساله اختصاص داده است.

او در ابتدای این فصل می‌گوید: شیعه در تمام عالم اسلامی، یاد حسین و مقتل او را زنده می‌کند و در دهه اول محرم به طور علنی این مطلب را دنبال می‌نماید و حزن و اندوه چنان بر آنان مستولی می‌شود که در روز آخر هیات‌های عزاداری به راه انداخته و عزاداری می‌کنند.

او همچنین در فصلی مستقل و به طور مفصل درباره نجف اشرف در همان کتاب می‌گوید: و در مسافتی نه چندان طولانی از این بقعه، فرزندش حسین(ع) در طرف بادیه رسید. او اسبش را حرکت و جولان داد تا در سرزمین کربلا فرود آمد و در همان مکان خیمه زد. در حالی که دشمنانش او را احاطه کرده و راه‌های آب را بر او مسدود کرده بودند. و همیشه تفصیلات این وقایع واضح و آشکار تا به امروز در افکار مردم بوده است.

امکان استفاده و زیارت از این شهرهای مقدس وجود ندارد مگر با اطلاع و آگاهی از این واقعه زیرا واقعه مصیبت بار حسین(ع) بر هر موجودی نفوذ کرده تا به حدی که به ریشه‌ها رسیده است و این واقعه از جمله قصه‌های نادری است که انسان با خواندن آن نمی‌تواند جلوی گریه خود را بگیرد.

طلا

میانگین نرخ در بازار اصفهان

هر گرم طلای ۱۸ عیار	۱۹۸۰۰ تومان
هر مثقال طلای ۱۸ عیار	۹۱۴۰۰ تومان
سکه تمام بهار امامی	۱۹۸۰۰۰ تومان
سکه تمام بهار آزادی	۲۰۵۰۰۰ تومان
سکه نیم بهار آزادی	۱۰۱۵۰۰ تومان
سکه ربع بهار آزادی	۵۱۰۰۰ تومان

ارز

میانگین نرخ بانکی بازار

نوع ارز	نرخ خرید	نرخ فروش
دلار آمریکا	۹۲۲۹	۹۲۵۴
دلار استرالیا	۸۲۳۳	۸۲۸۲
دلار کانادا	۹۰۶۲	۹۱۱۵
یورو	۱۳۶۷۱	۱۳۷۱۱
پوند انگلیس	۱۸۰۹۳	۱۸۳۰۱
فرانک سوییس	۸۳۸۹	۸۴۳۰
یکصد ین ژاپن	۸۴۸۷	۸۵۳۰
دینار بحرین	۲۴۵۷۰	۲۴۶۲۰
درهم امارات	۲۵۱۵	۲۵۳۵
ریال عربستان	۲۴۶۲	۲۴۸۱
دینار کویت	۳۳۸۶۴	۳۳۹۱۴

نگارستان

خیابان باغ گلدسته

کتابخانه مرکزی (گالری ۱)

دومین تجربه‌ی نمایشگاهی خانم اکرم‌السادات زراعتی، با نمایش ۷۰ اثر منبت و مشبک در قالب تابلوهای خوشنویسی و آثار حجمی در گالری شماره ۱ کتابخانه مرکزی به نمایش گذاشته شده است. این بانوی هنرمند، فارغ‌التحصیل رشته‌ی حسابداری در مدت ۷ سال آثار متنوعی بر روی چوب خلق نموده است.

علاقه‌مندان می‌توانند از تاریخ ۲۲ لغایت ۲۷ دی ماه صبح‌ها از ساعت ۸ الی ۱۲ و بعدازظهرها از ساعت ۱۵ الی ۲۰ از این نمایشگاه دیدن نمایند.

کتابخانه مرکزی (گالری ۲)

گالری ۲ کتابخانه مرکزی از ۱۸ دی ماه میزبان نمایشگاهی از آثار محمود عزیزالهی است. عزیزالهی در این تجربه ۵۵ اثر را بر روی شیشه در اولین تجربه نمایشگاهی خود عرضه کرده است. این آثار با تکنیک رنگ و روغن و در قالب نگرش به طبیعت و موضوعات اجتماعی کار شده‌اند. محمود عزیزالهی متولد ۱۳۱۲ نجف‌آباد بوده و سابقه‌ی ۲۰ سال فعالیت در زمینه‌ی نقاشی دارد. علاقه‌مندان می‌توانند همه روزه تا ۲۷ دی ماه از ساعت ۸ الی ۱۲ و ۱۵ الی ۲۰ در گالری شماره ۲ کتابخانه مرکزی شاهد این آثار باشند.

نام های ماندگار

هانس کریستین اُرستد

اُرستد یک فیزیکدان دانمارکی بود که دریافت الکتریسیته تولید مغناطیس می‌کند. سخنرانی‌ها و همایش‌های علمی او در کپنهاک با استقبال مردم روبه‌رو می‌شد. هنگام یکی از همین سخنرانی‌ها و نمایش‌ها بود که به طور تصادفی مشاهده کرد جریان الکتریکی باعث تغییر جهت عقربه قطب نمای نزدیک به آن می‌شود.

نکته روز

خودمانیم مسولان عزیز!

این جا شیراز است، البته منظورمان عکسی است که می‌بینید. راستی در شهر ما هم برف آمد ولی ما شاهد هیچگونه برنامه شاد و تفریحی نبودیم! خودمانیم مسولان گرامی کمتر از این فرصت‌ها برای ترویج شادی‌های سالم استفاده می‌کنند...

یک پیشنهاد برای خوانندگانمان

نکته‌سنج افتخاری ستون ما باشید

نمی‌دانیم تا به حال چند تا از نکته‌های صفحه‌مان را خوانده‌اید ولی جالب می‌شود اگر کمی در مورد این ستون بدانید.

همه چیز از چند ماه پیش یک روز جمعه آغاز شد، وقتی یکی از نویسندگان همین صفحه آمد و گفت: نگاه کن، ببین ما در صفحه‌مان می‌توانیم از این مطالب بزنیم؟ چیزی به عنوان نکته‌ی روز... هر بار موضوعی را محور قرار می‌دهیم و خیلی کوتاه از آن تعریف کرده و یا نقدش می‌کنیم. خوب در این راه خیلی‌ها هم متقابلاً تعریفمان را کردند و خیلی‌های دیگر با تماس‌های مکررشان از انتقادمان انتقاد کردند. خلاصه که اتفاقات جالبی می‌افتد.

خود ما از نوشتن این گونه مطالب خیلی لذت می‌بریم ولی دلمان می‌خواهد شما خوانندگان لذت بیشتری ببرید. مهمتر از همه‌ی اینها تاثیری است که نکاتمان بر روی خوانندگان دارد. این را به عنوان درد دل بپذیرید که در بعضی مواقع از گفتن و نوشتن ناامید می‌شویم وقتی از پاکیزگی شهر و مردم سخن می‌گوییم ولی پایمان را از دفتر روزنامه بیرون می‌گذاریم جوانی را می‌بینیم که بعد از خوردن خوراکی‌اش با بی‌خیالی کامل آشغال آن را در پیاده‌رو می‌اندازد، وقتی از پیشرفت فرهنگ می‌گوییم و با برخورد به یک دسته عابر حرف ناشایست و پس از آن صدای خنده‌ای بلند را می‌شنویم... البته خیالتان راحت ما همه‌ی اینها را به حساب درصد بسیار اندکی از جامعه می‌گذاریم و به این زودی‌ها ناامید نمی‌شویم. راستی شما هم می‌توانید نکته‌سنج افتخاری ستون ما باشید و با ارائه نظرات و نکاتتان ما را یاری کنید... منتظریم...

یک اشتباه نابخشودنی

دو قلوهایی که با هم ازدواج کردند

دوقلوهایی که در خانواده‌های جداگانه‌ای بزرگ شده بودند، بدون آن‌که بدانند با یکدیگر ازدواج کردند.

«لرد التون»، عضو مجلس اعیان بریتانیا گفت: این خواهر و برادر در کودکی توسط دو خانواده بزرگ شدند و هرگز به آنها گفته نشده بود که با یکدیگر منسوب هستند.

به گفته او پس از روشن شدن نسبت این زوج، دادگاهی در بریتانیا ازدواج آنها را باطل کرد.

وی افزود: این ماجرا اهمیت این مساله را نشان می‌دهد که کودکان باید هویت اولیای بیولوژیک خود را بدانند.

جزییات بیشتر از هویت این دوقلوها مخفی نگهداشته شده است، اما لرد التون گفت: آنان پس از ازدواج، از نسبتی که با یکدیگر داشته‌اند، آگاه شده‌اند. وی افزود: اکنون قاضی باید راهکاری برای پیامد این ازدواج و جدایی آنان بیابد. لرد التون در گفت‌وگو با «بی.بی.سی» نیوز اظهار داشت: این قضیه بر موضوع کلی‌تر حق کودکان در شناخت پدر و مادران واقعیشان صحه می‌گذارد.

قلم روز

دیوار سنگی وجودم را در هم فرو ریزید
پرده‌ی پنجره‌ی چوبینم را از هم بدرید
که درختان کوچه منتظر منند
مرا بالی بخشید، پری دهید تا پر گشایم
مرا سری دهید، سودایی بخشید تا به کوی و برزنی گریزم
مرا نی ای کنید، در نی‌ام بنوازید تا هست شوم
خاکم کنید، آبم دهید تا گلی باشم، مرا از نو بسازید
آنگاه دانه‌ی بید را در من بکارید، در نهادم خورشید را بتابانید، مرا مجنون کنید، بیدی مجنون
مرا ذوب کنید، به دست دریایم بخشید تا ژرف گردم
مرا بی من کنید، بسوزانید، به دست بادم بسپارید تا پیغامی برم که قاصدکان خسته‌اند
در حق من رندی کنید
دزدی به کیش من حلال است
پس مرا از من بدزدید

نیلوفر غروی

جعبه جادویی

شبکه سراسری

برادران خاک	شبکه ۲	۹:۱۰
مرکز آسمان	شبکه ۱	۱۰:۰۰
خانه من خانه تو	شبکه ۳	۱۰:۲۰
سریال خارجی	شبکه۴	۱۱:۱۵
ذکر محبوب	شبکه۲	۱۳:۱۵
شب دهم	شبکه ۱	۱۳:۳۰
چهارسوی علم (دوبله)	شبکه ۴	۱۴:۰۰
کودک	شبکه ۲	۱۵:۰۰
مسابقه پلکان	شبکه۳	۱۶:۲۵
تا صبح اشراق	شبکه ۴	۱۷:۳۰
سماع سرخ	شبکه ۲	۱۷:۴۵
سینما فردا	شبکه ۳	۱۷:۵۰
برگ گل سرخ را باد کجا می‌برد	شبکه ۱	۱۸:۰۰
نوجوان	شبکه ۲	۱۸:۱۵
دخترانه	شبکه ۱	۱۸:۲۵
کلید اسرار	شبکه ۳	۱۹:۳۰
امپراطور دریا	شبکه ۳	۲۰:۲۵
مستند چهار	شبکه ۴	۲۱:۰۵
پریدخت	شبکه ۲	۲۱:۲۰
ستاره سهیل	شبکه ۱	۲۲:۰۰

قوطی امواج

خانه و خانواده	شبکه اصفهان	۹:۰۰
مردم و سلامت	شبکه سلامت	۹:۰۰
حرف‌های جوانی	شبکه جوان	۱۰:۰۰
صدای مشاور	شبکه سلامت	۱۱:۰۰
می‌اندیشم پس هستم	شبکه جوان	۱۱:۳۰
غذا، سلامت، زندگی	شبکه سلامت	۱۲:۱۵
از جنس آسمون	شبکه جوان	۱۲:۳۰
امروز با ورزش	شبکه ورزش	۱۴:۰۰
با نخبگان عرصه سلامت	شبکه سلامت	۱۴:۰۰
غفلت	شبکه اصفهان	۱۵:۳۰
کار ورزش نشاط	شبکه ورزش	۱۶:۳۰
تازه به تازه	شبکه اصفهان	۱۶:۳۰
نظم و اجتماع	شبکه اصفهان	۱۸:۳۰
روی خط جوانی	شبکه جوان	۱۹:۰۰
مسابقه دانش و ورزش	شبکه ورزش	۲۰:۰۰
پنجره رویا	شبکه جوان	۲۳:۰۰

پرده نقره‌ای

برنامه سینماهای اصفهان

قدس — **هدف اصلی**
کارگردان: قدرت‌اله صالح میرزایی
بازیگران: اکبر عبدی، حدیث فولادوند، آناهیتا نعمتی

فلسطین — **کلاهی برای باران**
کارگردان: مسعود نوابی
بازیگران: جواد رضویان، رضا عطاران، مهران غفوریان، حدیث فولادوند

ایران — **اقلیما**
کارگردان: محمدمهدی عسگرپور
بازیگران: پانته‌آ بهرام، حسین یاری

ساحل — **توفیق اجباری**
کارگردان: محمدحسین لطیفی
بازیگران: محمدرضا گلزار، باران کوثری، رضا عطاران، بهاره رهنما

سپاهان — **خدا نزدیک است**
کارگردان: علی وزیریان
بازیگران: بابک حمیدیان، الناز شاکردوست، سعید نیک‌پور

فرهنگیان
تعطیل است

خانواده — **عاشق**
کارگردان: افشین شرکت
بازیگران: هانیه توسلی، ایرج نوذری

پیدا و پنهان

مقامات عربستان:

فقط خلیج فارس

با وجود آن که در سه دهه اخیر برخی پیشنهادها از سوی برخی چهره‌ها در جمهوری اسلامی برای انتخاب عنوانی دیگر برای خلیج فارس با هدف تقویت روابط و اتحاد میان ایران و کشورهای عربی حاشیه خلیج فارس مطرح شده، مقامات کشور عربستان که قدرتمندترین کشور عربی حاشیه خلیج فارس به شمار می‌رود، نام تاریخی «خلیج فارس» را قبول دارند. به گزارش «تابناک»، چندین سال پیش، در زمان سفر امیرعبدالله ـ پادشاه کنونی عربستان سعودی ـ به تهران در زمان اجلاس سران کشورهای اسلامی، وی در حاشیه‌نشستی با شماری از مقامات ایران، خواستار آن شده که موضوع اختلاف بر سر نام خلیج‌فارس به نحوی حل شود. در این مقطع، یکی از اعضای هیات عربستان اظهار کرده که خوب است نام این خلیج را خلیج اسلامی بگذاریم که با مخالفت امیرعبدالله روبه‌رو می‌شود. در جلسه‌ای دیگر، یکی از مقامات عربستان اظهار می‌کند که از اهالی «نجد» و عرب خالص است و سپس می‌افزاید: زمانی که اعراب به سمت ایران می‌آمدند، به این دریا رسیدند و پرسیدند، نام این دریا چیست که ساکنان منطقه پاسخ دادند، دریای فارس‌هاست و از همان زمان چنین نامی بر روی خلیج فارس وجود داشت و تاکنون نیز مانده است.

اساتید کلمبیا سفر کردند

فقط برای عذرخواهی از احمدی‌نژاد

تیمی از اساتید برجسته و مدیران گروه‌های مختلف دانشکده‌های علوم انسانی کلمبیا در قالب هیاتی علمی و برای عذرخواهی رسمی از رییس‌جمهوری اسلامی ایران به تهران سفر می‌کنند.

به گزارش مهر، در پی اظهارات اهانت‌آمیز بولینگر رییس دانشگاه کلمبیا در زمان حضور رییس‌جمهور، این گروه که از مدیران دانشکده‌ها و اساتید برجسته دانشگاه کلمبیا تشکیل شده است در اقدامی ابتکاری و برای رفع کدورت، همچنین انتقال تجربه سفر دیدار از نزدیک ایران اسلامی به تهران سفر می‌کنند.

مدیران و اساتید دانشکده‌های تاریخ، مردم‌شناسی، مطالعات خاورمیانه، فلسفه و اسلام‌شناسی که از منتقدان جدی رفتار رییس این دانشگاه در برابر دکتر احمدی‌نژاد به شمار می‌روند در طی این مدت بارها و با عناوین مختلف رفتار رییس این دانشگاه را مورد انتقاد قرارداده‌اند.

یکی از اساتید شرکت‌کننده در این سفر که نخواست نامش فاش شود با بیان این که مهمترین موضوع این سفر دیدار با رییس‌جمهوری ایران و تقدیم اعتذار رسمی به وی است افزود: این تیم برنامه سفرخود را نیز آماده کرده است.

او با اشاره به برنامه این گروه برای بازدید از دانشگاه‌های ایران در شهرهای مختلف، دیدار با اساتید و دانشجویان، احتمال اعطای بورس و امضای تفاهم‌نامه همکاری با بعضی از دانشگاه‌ها، نسبت به سفر احتمالی به شهر مذهبی قم و بازدید از حوزه‌های علیمه نیز ابراز تمایل نمود.

در عین حال بر اساس خبرهای رسیده بولینگر رییس دانشگاه کلمبیا به افراد مذکور اخطار کرده است که اگر می‌خواهند به ایران سفر کنند نه با عنوان هیاتی از اساتید دانشگاه، بلکه باید این سفر را یک سفر شخصی قلمداد کنند زیرا در این زمینه نماینده دانشگاه محسوب نمی‌شوند. این درحالی است که روزنامه امریکایی واشنگتن پست نیز در هفته گذشته با درج مطلبی در خصوص ادامه انتقاد از رییس دانشگاه کلمبیا به دلیل رفتار ناپسند در برابر رییس‌جمهور ایران، نوشت: برای بولینگر، اظهارات تندی که وی در معرفی احمدی‌نژاد ارائه کرد به معنی روشن کردن فتیله مشاجراتی است که پس از سه ماه همچنان دانشگاه کلمبیا را در بر گرفته است.

نهم فوریه اتفاق می‌افتد

ازدواج سارکوزی و برونی

یک هفته‌نامه فرانسوی با اشاره به روابط جدید نیکلا سارکوزی رییس‌جمهوری فرانسه و کارلا برونی، معشوقه جدید وی نوشت: سارکوزی و برونی ۸ یا ۹ فوریه با یکدیگر ازدواج می‌کنند. به گزارش برنا در فاصله کمتر از سه ماه از جدایی نیکلا سارکوزی با همسر دومش سسیلیا یک هفته‌نامه فرانسوی اخیراً فاش ساخت که رییس‌جمهوری جدید فرانسه قصد دارد با کارلا برونی، معشوقه تازه خود رسماً ازدواج کند. ژورنال دو دیمانش به نقل از منابع مختلف اعلام کرد که تاریخ این ازدواج قطعی شده است و مراسم ازدواج نیز ۸ فوریه و به احتمال زیاد ۹ فوریه خواهد بود. در صورت تایید این خبر کارلا برونی سومین همسر رسمی سارکوزی خواهد بود. وی از همسر اول خود دو فرزند و از سسیلیا، همسر دوم خود یک فرزند دارد. روزنامه لیبراسیون در همین ارتباط می‌نویسد: داوید مارتینیون، سخنگوی کاخ الیزه از ارائه اطلاعات در مورد این خبر یا تایید آن امتناع کرد. ماجرای روابط تازه سارکوزی و کارلا برونی در اواخر سفر معمر قذافی به پاریس و در خلال حضور علنی آنها در پارک تفریحی دیسنی لند، صورت گرفت و پس از آن حضور برونی در کنار سارکوزی و در خلال سفرهای تفریحی وی به مصر و اردن روز به روز به شایعه قریب‌الوقوع بودن ازدواج آنها دامن زد.

خبر روز

با همکاری مرکز فرهنگی اجتماعی بانوان تشکیل می‌شود

کلبه آرامش با مهارت‌های معنوی

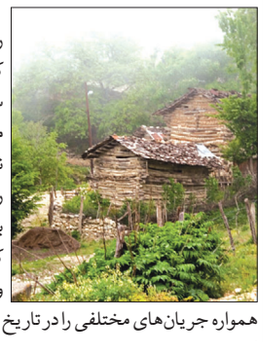

آرامش رویایی است که محقق شدن آن در هر مکانی حاصل نمی‌شود، این رویای دیرین بشر را به کارهایی واداشته که همواره جریان‌های مختلفی را در تاریخ به وجود آورده است.

در واقع در یک نگاه عمیق و دقیق می‌توان فهمید که تمام جنجال‌ها و بلواها، تمام رفتارهای بشر به خاطر رسیدن به کلمه‌ی غریبی به نام آرامش بوده و می‌باشد.

مرکز فرهنگی اجتماعی بانوان در ادامه‌ی سلسله مباحث آموزشی خود نشستی را با حضور سرکار خانم مکه‌ای مشاور خانواده، در تاریخ ۲۵ دی‌ماه از ساعت ۱۵:۱۵ تا ۱۷:۱۵ برگزار می‌نماید.

در این نشست که با موضوع سبک مهارت‌های معنوی در آرامش خانواده، پنجره‌ای از دنیای پر پیچ و خم و استرس‌زای امروزی به آسمان معنوی خانواده باز می‌گردد.

علاقه‌مندان می‌توانند برای شرکت در این نشست به مرکز فرهنگی اجتماعی بانوان واقع در خیابان فروغی، ایستگاه پناهی، ابتدای کوچه شهید علاقه‌مندان مراجعه کرده و برای کسب اطلاعات بیشتر با شماره تلفن‌های ۳۳۵۳۶۲۶ و ۳۳۸۲۰۳۰ تماس حاصل نمایند.

پایتخت جدید ایران با جمعیت ۲۵۰ هزار نفر

موضوع انتقال پایتخت برای اولین بار در سال ۱۳۶۴ و همزمان با دویستمین سالگرد پایتختی تهران مطرح شد.

وزیر کار و امور اجتماعی جزییاتی از انتقال پایتخت ایران را اعلام کرد.

محمد جهرمی گفت: طبق برنامه‌ریزی‌های به عمل آمده، جمعیت پایتخت جدید، حتی تا ۵۰ سال آینده نباید از ۲۵۰ هزار نفر تجاوز کند. زیرا هر شهری که بیش از ۲۵۰ هزار نفر جمعیت داشته باشد یارانه و هزینه‌های اداره آن شهر به صورت تصاعدی افزایش می‌یابد و اگر بخواهیم مشکل اقتصادی کشور را به صورت ریشه‌ای حل کنیم نیازمند این هستیم که از ایجاد شهرهای بالای ۲۵۰ هزار نفر جلوگیری کنیم.

وی در یک گفت‌وگوی تفصیلی با ارگان دولت (ایران) افزود: قرار نیست دولت در شکل فعلی و با تمام وزارتخانه‌ها به شهر جدید منتقل شود، بخشی از فعالیت‌های دولت باید بر اساس سیاست‌های اصل ۴۴ به مردم واگذار شود و در نهایت هسته اصلی و مرکزی دولت منتقل شود.

وی با اشاره به این که در دولت قبل ۵ گزینه برای جانشینی پایتخت مطرح بود که هیچ کدام مورد موافقت قرار نگرفت اعلام کرد که هنوز هم گزینه خاصی مشخص نشده است.

جهرمی در پاسخ به این سوال که «فکر نمی‌کنید هزینه انتقال پایتخت خیلی زیاد باشد؟» گفت: هزینه انتقال پایتخت از هزینه انتقال مجموعه‌های اقتصادی و تولیدی خیلی کمتر است. به هر حال برای حل این مشکل و جلوگیری از پیچیده‌تر شدن آن باید این هزینه را پرداخت کرد.

وی با اشاره به این که تاکنون بیش از ۲۰ کشور جهان از جمله مالزی و اندونزی پایتخت‌های خود را جابه‌جا کرده‌اند تصریح کرد: به نظر من با انتقال پایتخت مشکل خاصی ایجاد نمی‌شود. در یک نقطه دیگر از این کشور شهری احداث می‌شود و یک سری از مردم در آنجا زندگی می‌کنند مانند سایر شهرهای کشور. به هر حال شاید در اول کار برای مردم سخت باشد ولی به سرعت حل خواهد شد. باید به این نکته توجه کرد که در حال حاضر مشکلات تهران خیلی بیشتر است شما فقط معضل ترافیک را در نظر بگیرید که چه هزینه‌ای بر کشور و مردم تحمیل می‌کند. وزیر کار در پایان گفت: موضوع انتقال پایتخت با رییس‌جمهور مطرح و قرار شده است مورد بررسی دقیق و کامل قرار گیرد.

گفتنی است موضوع انتقال پایتخت برای اولین بار در سال ۱۳۶۴ و همزمان با دویستمین سالگرد پایتختی تهران مطرح شد و در دولت نهم نیز پیشنهاد آن را وزیر کار مجدداً مطرح کرده است.

توسط هم محله‌ای اش فیلم می‌شود

زندگی علی دایی

«نقی نعمتی» برنده جایزه جشنواره «لوکارنو» و هم‌محله‌ای قدیمی «علی دایی»، قصد دارد مستندی درباره این مربی و فوتبالیست بسازد.

این کارگردان درباره ساخت مستند «علی دایی» اظهار داشت: از مدت‌ها قبل ایده ساخت این مستند در ذهنم بود، اما اکنون به‌صورت جدی متمرکز روی این موضوع هستم. وی ادامه داد: ساخت این مستند منوط به موافقت صددرصد آقای «علی دایی» است اما به دلیل مشغله‌هایی که دارند، هنوز امکان مذاکره جدی پیش نیامده است. کارگردان فیلم برگزیده «آن سه»، درباره روند تولید این مستند به دلایل ساخت مستند «علی دایی» اشاره کرد و گفت: یکی از دلایل ساخت این مستند، ارادت همیشگی است که به «علی دایی» دارم، ضمن این که او همشهری و هم محله‌ای من بوده است. وی همچنین افزود: در جشنواره «کن» فیلم مستندی دیدم که درباره زین‌الدین زیدان بود و به لحاظ سینمایی بسیار فیلم قابل تاملی محسوب می‌شد. پس از دیدن این فیلم فکر کردم که چرا سینمای ما نباید به شخصیت‌های ورزشی و چهره‌های تاثیرگذار بپردازد؟